

ပြည်ထောင်စု သမ္မတမြန်မာနိုင်ငံတော် အစိုးရ  
 စိုက်ပျိုးရေး၊ မွေးမြူရေးနှင့် ဆည်မြောင်းဝန်ကြီးဌာန  
 ကျေးလက်ဒေသဖွံ့ဖြိုးတိုးတက်ရေး ဦးစီးဌာန  
 တနင်္သာရီမြို့နယ်



လူထုဗဟိုပြု စီမံကိန်း  
 National Community Driven Development Project  
 (NCDDP)



ကျေးရွာဖွံ့ဖြိုးရေး အစီအစဉ်  
 Village Development Plan (VDP)  
 သဲဖြူကျေးရွာ၊ သိန်ခွန်းအုပ်စု

၂၀၁၆ ခုနှစ်

တနင်္သာရီမြို့

မာတိကာ

၁။	မြို့နယ်မြေပုံ	၃
၂။	ကျေးရွာအုပ်စုပြမြေပုံ (တည်နေရာ)	၄
၃။	အုပ်စုတွင်ပါဝင်သောကျေးရွာများစာရင်း	၅
၄။	ကျေးရွာအခြေခံအချက်အလက်များ	၆
၅။	လူထုပူးပေါင်းပါဝင်သော လူမှုဆန်းစစ်ခြင်းနှင့် အကဲဖြတ်ခြင်းလုပ်ငန်းစဉ် (PSA/PRA) အကျဉ်းချုပ်ဖော်ပြချက်	၇
၆။	ကျေးရွာဖွံ့ဖြိုးရေးအစီအစဉ်အတွက်အသုံးပြုခဲ့သော PRA tools များနှင့် တစ်ခုချင်းစီအတွက် သုံးသပ်ချက်များ	၉
၇။	ကော်မတီဝင်များရွေးချယ်ခြင်းနှင့်ကျေးရွာဖွံ့ဖြိုးရေးအစီအစဉ်ဆောင်ရွက်မှုမှတ်တမ်းဓါတ်ပုံများ	၂၀
၈။	ကော်မတီဝင်များစာရင်း	၂၁
၉။	ကျေးရွာအချက်အလက်(ပုံစံ-၁)	၂၂
၁၀။	စီမံကိန်းစက်ဝန်းအချိန်ဇယား(ပုံစံ-၂)	၂၅
၁၁။	ကျေးရွာဖွံ့ဖြိုးရေးဦးစားပေးအစီအစဉ်(ပုံစံ-၃)	၂၆
၁၂။	ကျေးရွာအုပ်စုစီမံကိန်းလုပ်ငန်းခွဲရွေးချယ်ခြင်း(ပုံစံ-၄)	၂၈
၁၃။	အစည်းအဝေးတက်ရောက်သူများစာရင်း(ပုံစံ-၁၂)	၃၃
၁၄။	အစည်းအဝေးမှတ်တမ်း	၃၄
၁၅။	ကဏ္ဍာအလိုက် ဦးစားပေးလုပ်ငန်းများ အကျဉ်းချုပ်	၃၅
၁၆။	VDP အရည်အသွေးထိန်းချုပ်မှု	၃၆

# ၁။ တနင်္သာရီမြို့နယ်ပြ မြေပုံ

MIMU



Myanmar Information Management Unit

## Tanintharyi Township - Tanintharyi Region



Humanitarian Aid and Civil Protection  
Schweizerische Eidgenossenschaft  
Confédération suisse  
Confederazione Svizzera  
Confederaziun svizra  
Embassy of Switzerland in Myanmar

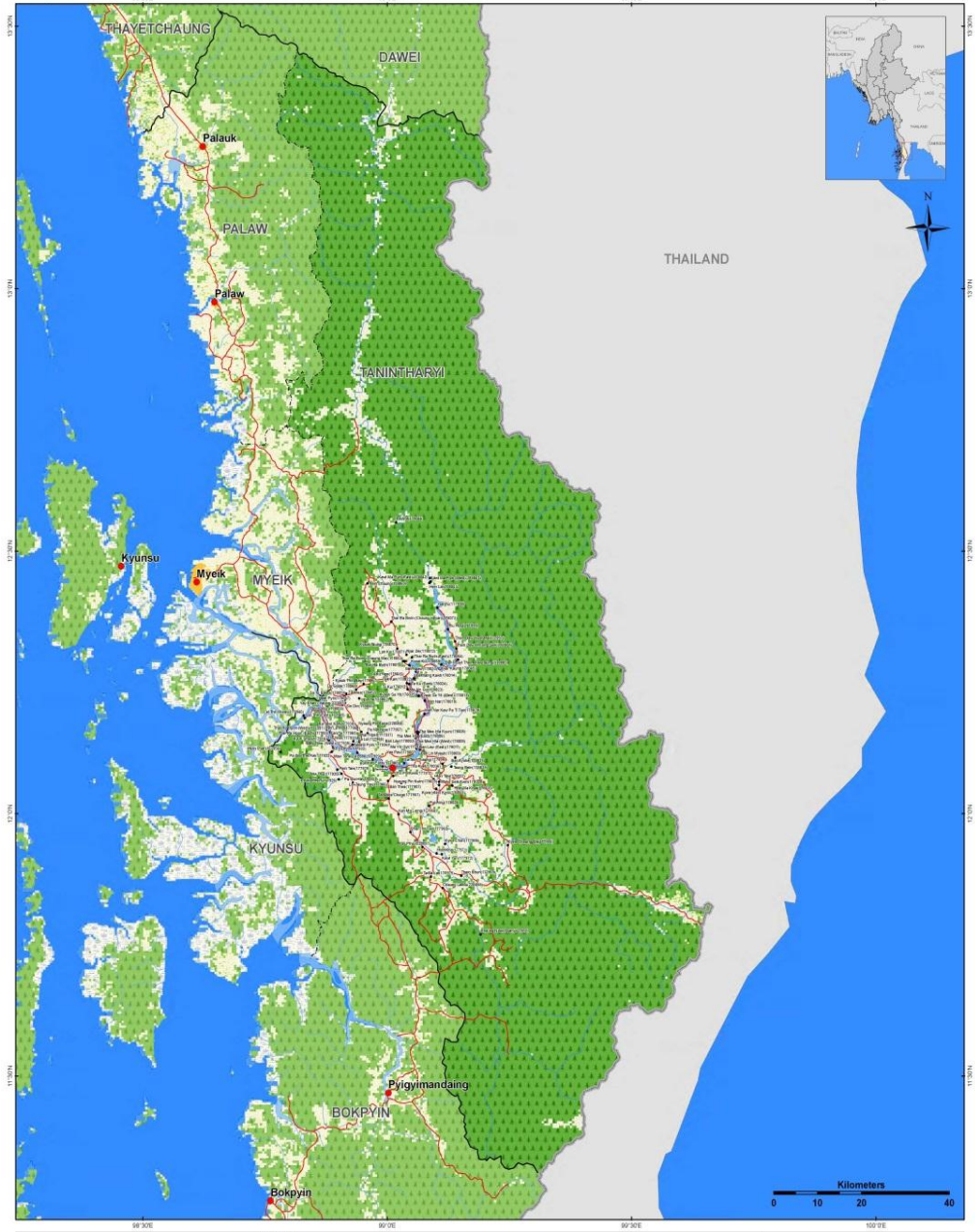

<p>Map ID: MIMU/54-03          Creation Date: 09 Dec 2013 A1          Projection/Datum: Geographic/GCS54</p> <p>Data Source:          BASE MAP - MIMU/Boundaries - WFP/modified by MIMU 2008;          Landcover - LP DSMC - MCD2000 2011 V.5 (GP Type1)          Place name - Ministry of Home Affair (GAC)          translated by MIMU</p> <p>Disclaimer: The names shown on this map do not imply official endorsement or acceptance by the United Nations.</p>	<p><b>Legend</b></p> <ul style="list-style-type: none"> <li>Villages</li> <li>Towns</li> <li>Road</li> <li>Railways</li> <li>Non-Perennial/Intermittent/Floating</li> <li>Perennial/Permanent</li> <li>Stream</li> <li>Coast</li> <li>Township Boundary</li> <li>District Boundary</li> <li>State Boundary</li> <li>International Boundary</li> </ul>	<p><b>Landcover</b></p> <ul style="list-style-type: none"> <li>Crop and Vegetation</li> <li>Forest</li> <li>Mixed Forest</li> <li>Grassland</li> <li>Shrubland</li> <li>Snow Ice</li> <li>Build-up Area</li> <li>Bare Land</li> <li>Wetland</li> <li>Water</li> </ul>	<p>Myanmar Information Management Unit (MIMU) is a common resource of the Humanitarian Country Team (HCT) providing information management services, including GIS mapping and analysis, to the humanitarian and development sectors both inside and outside of Myanmar.</p> <p>Map produced by the MIMU - E-mail: <a href="mailto:info.mimu@undp.org">info.mimu@undp.org</a>          Website: <a href="http://www.themimu.info">www.themimu.info</a></p>
--	---	---	--

### ၂။ သိန်ခွန်ကျေးရွာ အုပ်စုပြ မြေပုံ

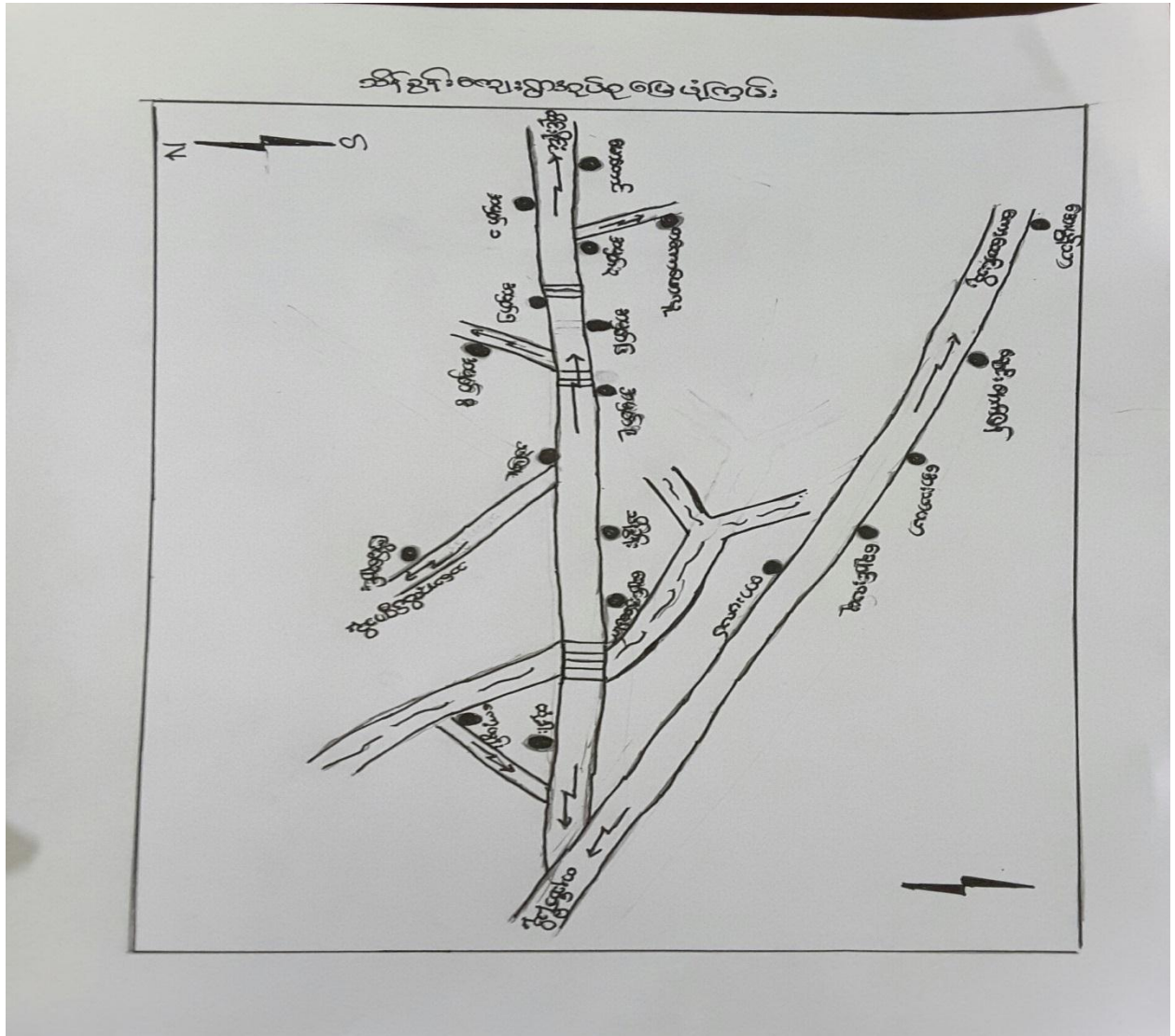

၃။ အုပ်စုတွင်ပါဝင်သောကျေးရွာများစာရင်း

ကျေးရွာအုပ်စုတွင်း ပါဝင်သော ကျေးရွာများမှာ သိန်ခွန်းကျေးရွာ၊ ကော့ယွန်းကျေးရွာ၊ ထုံခါးကျေးရွာ၊  
ချောင်းနှစ်ပေါက်ကျေးရွာ၊ တားပလပ်ကျေးရွာ၊ ချောင်းလမုကျေးရွာ၊ အေးသာယာကျေးရွာ၊  
ချောင်းနှစ်ပေါက်ကျေးရွာ၊ သဲဖြူကျေးရွာ၊ ကြိမ်ချောင်းကျေးရွာ၊ အမှတ်(၁)ကျေးရွာ၊  
အမှတ်(၃)ကျေးရွာ၊ အမှတ်(၅)ကျေးရွာ၊ အမှတ်(၆)ကျေးရွာ၊ အမှတ်(၈)ကျေးရွာ၊ အမှတ်(၉)ကျေးရွာ၊  
တကောဖောလူကျေးရွာ၊ အေးမွန်သာကျေးရွာ၊ မောတောင်ကျေးရွာ တို့ဖြစ်ပါသည်။

၄။ ကျေးရွာအခြေခံအချက်အလက်များ

ကျေးရွာတွင် အဓိကနေထိုင်သော လူမျိုးများမှာ ကရင်လူမျိုးများ၊ ဗမာလူမျိုးများနှင့် ရှမ်းလူမျိုးများဖြစ်ပါသည်။ ကရင်လူမျိုးများသည် ခရစ်ယာန်ဘာသာနှင့် ဗုဒ္ဓဘာသာကို ကိုးကွယ်ပြီး၊ ဗမာလူမျိုးများနှင့် ရှမ်းလူမျိုးများ သည် ဗုဒ္ဓဘာသာကို ကိုးကွယ်ကြပါသည်။ သဲဖြူရွာတွင် ဘာသာရေးနှင့်ပတ်သက်သော အဆောက်အဦများမှာ ဘုန်းကြီးကျောင်း၊ ခရစ်ယာန်ကျောင်း ရှိသည်။ ပညာရေးနှင့်ပတ်သက်သော အဆောက်အဦမှာ အခြေခံပညာ မူလတန်းကျောင်း တစ်ကျောင်းရှိသည်။ ကလေးများကို စာသင်ပေးသော ဆရာ၊ ဆရာမများမှာ ရွာတွင်းဆရာ၊ ဆရာမများနှင့် အခြားရွာမှ ဆရာ၊ ဆရာမများဖြစ်သည်။ ကျန်းမာရေး အဆောက်အဦနှင့် ပတ်သက်ပြီး ကျန်းမာရေးဌာနခွဲ တစ်ခုရှိသည်။ ကျန်းမာရေးဆရာမ မှာ အခြားရွာမှလာသော အရံသားဖွားဆရာမဖြစ်သည်။ သဲဖြူရွာတွင် လက်သမားဆရာ၊ ပန်းရံဆရာ၊ လျှပ်စစ်ဆိုင်ရာ ဆရာ၊ ရေပိုက်သွယ်သူများ၊ စက်ပြင်ဆရာများလည်း ရှိသည်။

ရွာလမ်းမကြီးမှာ တ၏ကတ္တရာလမ်းဖြစ်ပြီး ရွာတွင်းလမ်းမှာမြေသားလမ်းဖြစ်ပါသည်။ ရွာသို့ ဖွံ့ဖြိုးရေးဝင်ခဲ့သော အဖွဲ့များမှာ NRC MRCS BAJ ကျေးလက်ဦးစီးဌာနနှင့် နတလများဖြစ်ပါသည်။ ခြောက်သွေ့ရာသီတွင် သဲဖြူမှ သိန်ခွန်းသို့ မော်တော်ဆိုင်ကယ်ဖြင့် မိနစ်သုံးဆယ်သွားရ ပြီး မိုးရာသီတွင် မော်တော်ဆိုင်ကယ်ဖြင့် တစ်နာရီသွားရပါသည်။ သဲဖြူရွာတွင် နှစ်စဉ်တောမီးလောင်ခြင်း များဖြစ်ပါသည်။ ရွာတွင် စိမ့်စမ်းရေများသွယ်ထားသောကြောင့် စိမ့်စမ်းရေ ကော်မတီအဖွဲ့များရှိပါသည်။ ရွာတွင် နေထိုင်သောသူများသည် အဓိကလုပ်သော အလုပ်မှာ တောင်ယာ၊ ရာဘာ၊ ဥယျာဉ်၊ သီဟိုရ်တို့ဖြစ်ပါသည်။ အလုပ်ရှားသောချိန်များတွင် ကြုံရာကျပန်း အလုပ်လုပ်ကြသည်။

၅။ လူထု ပူးပေါင်းပါဝင်သော လူမှု ဆန်းစစ်ခြင်းနှင့် အကဲဖြတ်ခြင်း လုပ်ငန်းစဉ် (PSA/PRA) အကျဉ်းချုပ်

စဉ်	အကြောင်းအရာ	ရက်စွဲ	ဦးတည် အုပ်စု	တက်ရောက်သူ			အဓိကဆွေးနွေးချက်များ
				ကျား	မ	ပေါင်း	
၁	လူမှု/စီးပွားရေးအဆင့် သတ်မှတ်ခြင်း (Wealth Ranking)	24.3.2016	အလယ်လတ်၊ နွမ်းပါး၊ အလွန်နွမ်းပါး အုပ်စုများ	59	31	90	ကျေးရွာလူထုအတွင်းရှိ ထိခိုက်လွယ်သူများ အရေအတွက်ကို သိရှိရန် နှင့် လုပ်ငန်း၏ အကျိုးခံစားမှုတွင် ၎င်းတို့၏ ဦးရေးပါဝင်မှုကို သိရှိရန်အတွက် ကြွယ်ဝမှု အဆင့် သတ်မှတ်ခြင်း ကို ကျေးရွာသူ/သား များ၏ သဘောတူညီချက်ဖြင့် ဆွေးနွေးမှု ပြုလုပ်ခဲ့ပါသည်။
၂	ရာသီခွင်ပြက္ခဒိန် ( Seasonal Calendar)	24.3.2016	ကျေးရွာလူထု	59	31	90	ကျေးရွာလူထု၏ တောင်ယာခုတ်ချိန်၊ စပါးထိုး၊ စပါးကျဲ၊ စပါးရိတ်၊ ဥယျာဉ်စိုက်၊ ကွမ်းသီးခူးချိန်၊ သီဟိုဠ်ရူးချိန်၊ ရာဘာစိုက်၊ ပွဲလမ်းသဘင်၊ ဝင်ငွေအနည်းဆုံးလ၊ ဝင်ငွေအများဆုံးလကို ဆွေးနွေးခဲ့ကြသည်။
၃	ကျေးရွာ လူမှုရေး၊ သံယာဇာတပြမြေပုံ (Social Map & Resource Map)	24.3.2016	ကျေးရွာလူထု	59	31	90	အခြေခံ ဆောက်အုံ၊ တောင်ယာနှင့် ဥယျာဉ်ခြံ၊ ချောင်းနှင့် တံတား၊ လမ်းပန်းဆက်သွယ်ရေး ခြေနေနှင့်တောတောင်ရေမြေ သဘာဝ ပြမြေပုံကို ရေးဆွဲခဲ့ပါသည်။

၄	ပြဿနာ သစ်ပင် (Problem Tree)	24.3.2016	ကော်မတီဝင်များ နှင့်ကျေးရွာလူထု	51	24	75	တက်ရောက်သူများကို အုပ်စု နှစ်စု ဖွဲ့၍ ပြဿနာများ ကို အတူတကွဖော်ထုတ် ဆွေးနွေး ခဲ့ရာ ရေအခက်အခဲ၊ မီးအခက်အခဲ ကျောင်းပရိဘောဂ အခက်အခဲနှင့် ကျောင်းခြံစည်းမရှိခြင်း၊ ရေပိုက်များ ပြုပြင်ရန် လိုအပ်ခြင်း၊ ဆရာမ ဘော်ဒလဆောင်များ ပြုပြင်ရန် ကျောင်းအိမ်သာများ တည်ဆောက်ရန် လိုအပ်ခြင်းများ တူညီစွာထွက်လာ ပါသည်။
၅	ပင့်ကူအိမ်ကွန်ယက် (Spider Web)	24.3.2016	ကော်မတီများ ကျေးရွာလူထု	51	24	75	အမျိုးသား/သမီးများ၏ အခွင့်ရေးတန်းတူညီမျှ ရှိမှု/ မရှိမှု၏အကြောင်းရင်းများကိုလည်း ထည့်သွင်း ဆွေးနွေး ခဲ့ကြသည်။
၆	အဖွဲ့စည်းချိတ်ဆက်ပုံ (Venn Diagram)	24.3.2016	ကျေးရွာလူထု	59	31	90	ကျေးရွာများနှင့်အတူ ကျေးရွာအတွင်းရှိ အဖွဲ့အစည်းများ၊ ပြင်ပအဖွဲ့အစည်းများနှင့် မည်ကဲ့သို့ ချိတ်ဆက် လုပ်ဆောင်နေမှုများကို ဆွေးနွေးခဲ့ကြပါသည်။
၇	ကျေးရွာ၏ (၅) နှစ်စာ ဦးစားပေးစီစဉ်ပြဇယား (Metric Ranking)	24.3.2016	ကော်မတီဝင်များ နှင့်ကျေးရွာလူထု	51	24	75	ကျေးရွာလူထု၏ အဓိကလိုအပ်ချက်ကို ဖော်ထုတ် ပြီး ဦးစားပေးလုပ်ငန်းများကို ဆွေးနွေးခဲ့ကြသည်။



၆.၁။ ဥစ္စာနေ ကြွယ်ဝမှု အဆင့် သတ်မှတ်ခြင်း

<p>ဥစ္စာနေ</p> <p>ဥပမာ</p> <p>ဥပမာ</p> <p>ထမင်းအိုင်</p> <p>ကျွဲ (၂၀)</p> <p>နွား (၇)</p> <p>ရာဘာ</p> <p>အိုင်ကယ်</p> <p>ကား</p> <p>တောင်ယာ</p> <p>ယာယာအိမ်</p>	<p>ဥစ္စာနေ သက်တမ်း</p> <p>အရပ်အရပ်</p> <p>မြေ</p> <p>အိုင်ကယ်</p> <p>နွား (၄)ကောင်</p> <p>အိမ်</p> <p>ယာ ၁၀ အိမ်</p>	<p>အဆင့်</p> <p>မြေ</p> <p>၀၁: အိမ်</p> <p>ကျွဲအိမ်</p>	<p>အဆင့်</p> <p>အဆင့်မြေ / မြေ</p> <p>ရက်ပုတ်ရက်စား</p>
---	--	---	---

ဥစ္စာနေ ကြွယ်ဝမှု အဆင့် သတ်မှတ်ခြင်း အပေါ်သုံးသပ်ချက်များ

ချမ်းသာ	အလယ်အလတ်	ဆင်းရဲ	အလွန်ဆင်းရဲ
ဥယျာဉ်ခြံ၊ ထမင်းဆိုင် ကျွဲ၊ နွား၊ ရာဘာခြံ၊ ဆိုင်ကယ်၊ ကား၊ တောင်ယာ၊ သစ်သားအိမ်တို့ ပိုင်ဆိုင်ကြသည်။	မြေ၊ ဆိုင်ကယ်၊ နွား၊ ဆိတ်၊ သစ်သားအိမ် တို့ပိုင်ဆိုင်ကြသည်။	မြေ၊ ဝါးအိမ် ပိုင်ဆိုင်ပြီး ကျပန်းအလုပ်လုပ်သူများ ဖြစ်ပါသည်။	အိမ်မရှိ၊ မြေမရှိ၊ လက်လုပ်လက်စား သမားများဖြစ်ပါသည်။

၆.၂။ ရာသီခွင်ပြကွဲဒီဇိုင်း

အကြောင်းအရာ	ရာသီခွင်ပြ အချိန်ဇယား													၀ င် ငွေ	ထွက်ငွေ
	ဇူလိုင်လ	ဇူလိုင်လ	ဇူလိုင်လ	ဇူလိုင်လ	ဇူလိုင်လ	ဇူလိုင်လ	ဇူလိုင်လ	ဇူလိုင်လ	ဇူလိုင်လ	ဇူလိုင်လ	ဇူလိုင်လ	ဇူလိုင်လ	ဇူလိုင်လ		
တောင်ယာခုတ်	/	/	/											-	၁ နှစ် ၁၇၀၈ ၆၀၀၀ အစားအစာ အိမ်ထောင် - ၁၀၀
စပါးကျ/ထိုး						/	/							-	၁ နှစ် ၁၇၀၈ ၆၀၀၀ အစားအစာ အိမ်ထောင် - ၁၀၀
စပါးရိုက်										/	/	/	/		
ဥယျာဉ်စိုက်							/	/						သို့: ၈၆၂ (၆၀) စိမ်း - ၁၀၀	သို့: ၈၆၂ (၆၀) စိမ်း - ၁၀၀
ကွမ်းသီးချိန်	/	/	/											သို့: (၂၀) သို့ (၂၀) သို့	သို့: (၂၀) သို့ (၂၀) သို့
သီဟိုဠ်ချိန်	/	/	/											-	၈၄ (၁၀) သို့ (၄) သို့
ရာဘာစိုက်						/	/							-	ကိစ္စ (၁၀) သို့ (၇) သို့
ပွဲ ဝယ်သတင်			/	/		/	/			/	/	/	/	-	၈၆၂ (၂၀) သို့ ၇၀% (၁၄၀)
ဝင်ငွေ အကျုံးအညွှန်း	/	/	/											-	-
ဝင်ငွေ အချိန်အညွှန်း						/	/	/	/					-	-

ရာသီခွင်ပြက္ခဒိန်အကြောင်းကို ဆွေးနွေးသုံးသပ်ရာတွင် အောက်ပါတို့ကို တွေ့ရှိခဲ့ပါသည်။

<p>- စီးပွားရေး</p>	<ul style="list-style-type: none"> <li>- ကျေးရွာ၏ အဓိကအလုပ်မှာ တောင်ယာနှင့် ဥယျာဉ်ခြံ ဖြစ်ပါသည်။ တောင်ယာခုတ်ချိန်ကို ပြာသို၊တပို့တွဲ၊ တပေါင်းလဟု သတ်မှတ် သည်။ စပါးရာသီချိန် ကို နယုန်လ မှ ဝါဆိုလ ဟုသတ်မှတ်သည်။ စပါးရိတ်ချိန်ကို သီတင်းကျွတ်လ မှ နတ်တော်ဟု သတ်မှတ်ကြသည်။ ဥယျာဉ်ချိန်ကို ဝါဆိုလမှ ဝါခေါင်လဟု သတ်မှတ်ကြသည်။ ကွမ်းသီးရူးချိန်ကို ပြာသိုလမှ တပေါင်းလဟု သတ်မှတ်ကြသည်။ သီဟိုဠ်ရူးချိန်ကို တပို့တွဲလမှ တပေါင်းလဟုသတ်မှတ်ကြသည်။ ရာဘာစိုက်ချိန်ကို နယုန်လမှ ဝါဆိုလဟု သတ်မှတ်ကြသည်။</li> <li>- ဝင်ငွေများသည့် ကာလမှာ ပြာသို၊တပို့တွဲ ၊ တပေါင်းလ တို့ဖြစ်သည်။ ထိုလများတွင် ကြုံရာကျပန်းအလုပ်လုပ်ကြသည်။</li> <li>- ဝင်ငွေနည်းသောလမှာ ဝါဆို၊ ဝါခေါင်၊ တော်သလင်း လတို့ဖြစ်သည်။</li> </ul>
<p>- လူမှုရေး (ပွဲလမ်းသဘင်)</p>	<ul style="list-style-type: none"> <li>- ပွဲလမ်းသဘင်လမှာ တန်ခူး၊ ကဆုန်၊ ဝါဆို၊ သီတင်းကျွတ်၊ နတ်တော်လတို့ဖြစ်သည်။</li> </ul>

၆.၃။ ကျေးရွာ လူမှုရေးပြ သံဃာဏတာပြ မြေပုံ

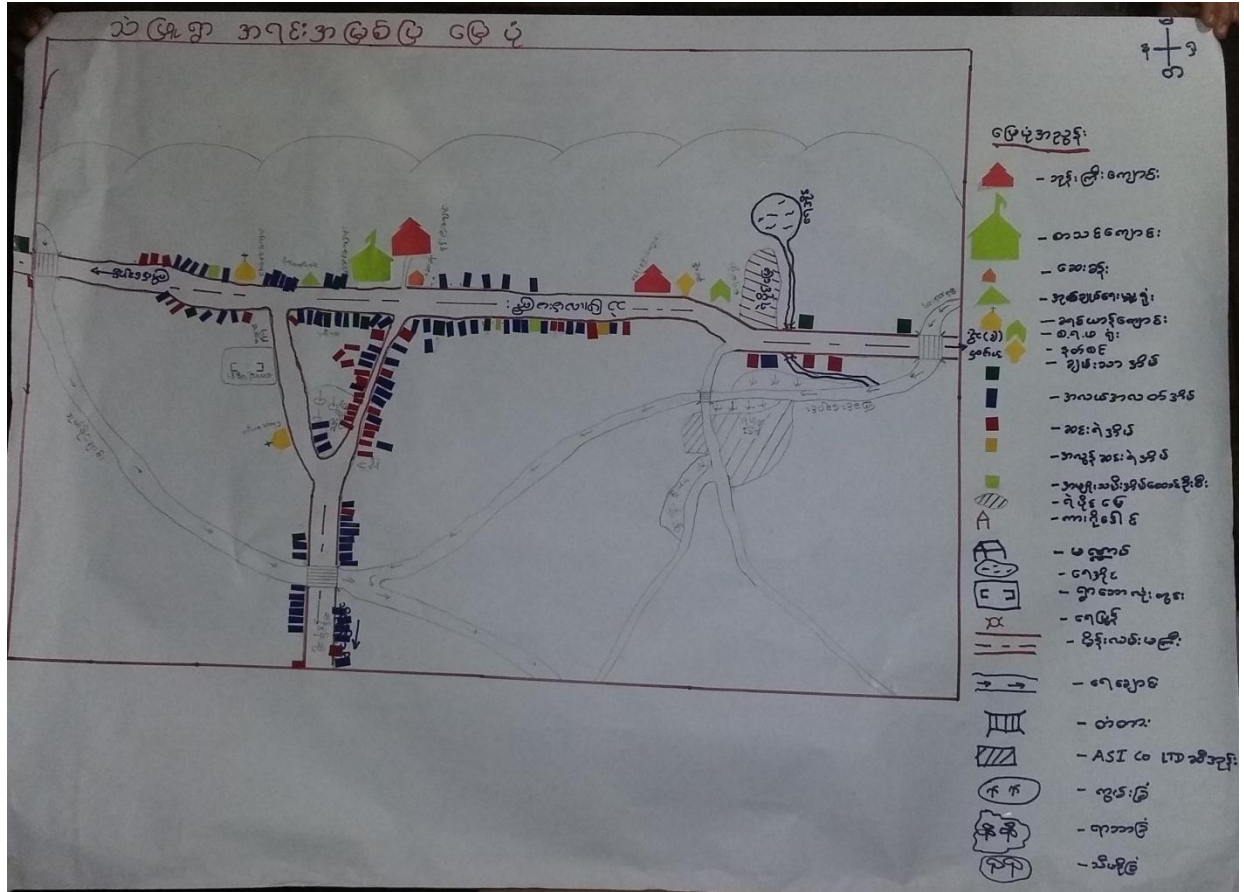

ပြဿနာသစ်ပင်

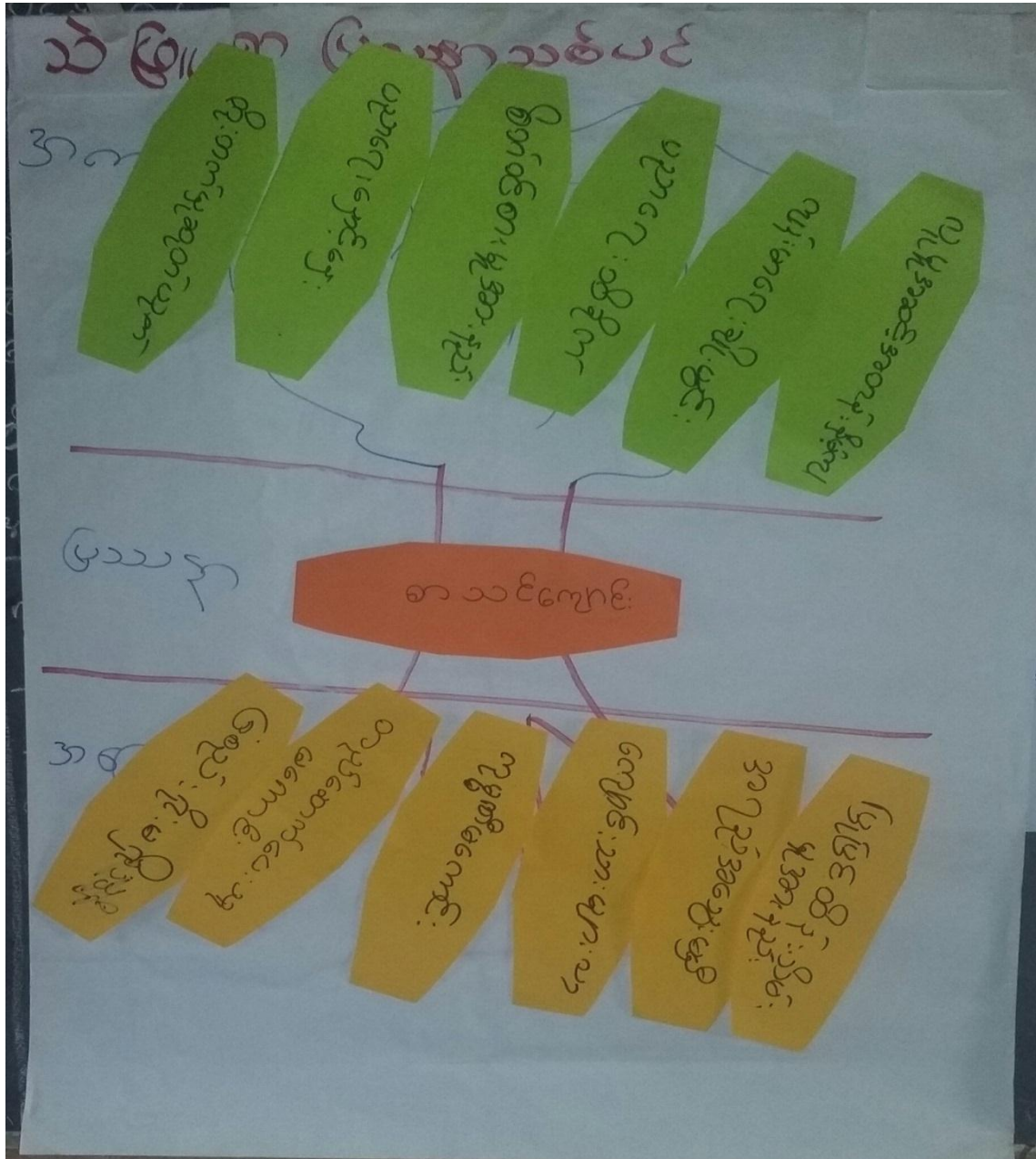

ပြဿနာသစ်ပင် သုံးသပ်ခြင်း

ပြဿနာကိုလေ့လာဆန်းစစ်ရာတွင် ကျေးရွာရှိ ကလေးများ ပညာကိုကောင်းစွာ သင်ကြားနိုင်ဖို့ ကျောင်းမှာ ကျောင်းအင်္ဂါရပ်နှင့်မညီသောကြောင့် ပြန်လည်ပြင်ဆင်ရန်လိုအပ်ကြောင်း တွေ့ရပါသည်။

ပင့်ကူအိမ်ပြဇယား

သံဖြူပျော့ ပင့်ကူအိမ်ပြဇယား

- ① ပညာရေး
- ② စီးပွားရေး
- ③ ကျွတ်လတ်မှု
- ④ ယုဒိဇာ
- ⑤ အာဖရိကန် ဥစ္စာလမ်း
- ⑥ အိမ်မှုကိစ္စ
- ⑦ ဘာသာရေး
- ⑧ ယုဒိဇာ

3 \_\_\_\_\_  
6 \_\_\_\_\_

ပင့်ကူအိမ်ပြမြေပုံ ဆွေးနွေးမှုများကို လေ့လာဆန်းစစ်ရာတွင် အမျိုးသား နှင့် အမျိုးသမီးများ၏ အခွင့်အရေးများကို နှိုင်းယှဉ်ရာတွင် အမျိုးသားများအခွင့်အရေးမှာ အမျိုးသမီးအခွင့်အရေးများထက် များနေပါသည်။ သို့သော် အလုပ်အကိုင်၊ အိမ်မှုအလုပ်နှင့် လူမှုရေးအလုပ်များတွင် အမျိုးသမီးများက အမျိုးသားများထက် သာလွန်နေပါသည်။

### အသုံးပြုသူ



အသုံးပြုပုံကို လေ့လာဆန်းစစ်ရာတွင် ယောက်ျားမိန်းမများအသုံးပြုသော အရာများတူညီနေကြောင်း တွေ့ရပါသည်။ မတူညီသောအရာများနည်းပါးလှပါသည်။

မိသားစုနှင့်ဆက်စပ်သော ကိစ္စရပ်များတွင်မူ ယောက်ျားမိန်းမ နှစ်ဦးတိုင်ပင်ပြီးမှ သာဆုံးဖြတ် ယောက်ျားများမှ နောက်ဆုံး ဆုံးဖြတ်ချက် ချသူများဖြစ်ပါသည်။



၆.၆။ Venn ချိတ်ဆက်မှုပြ မြေပုံ

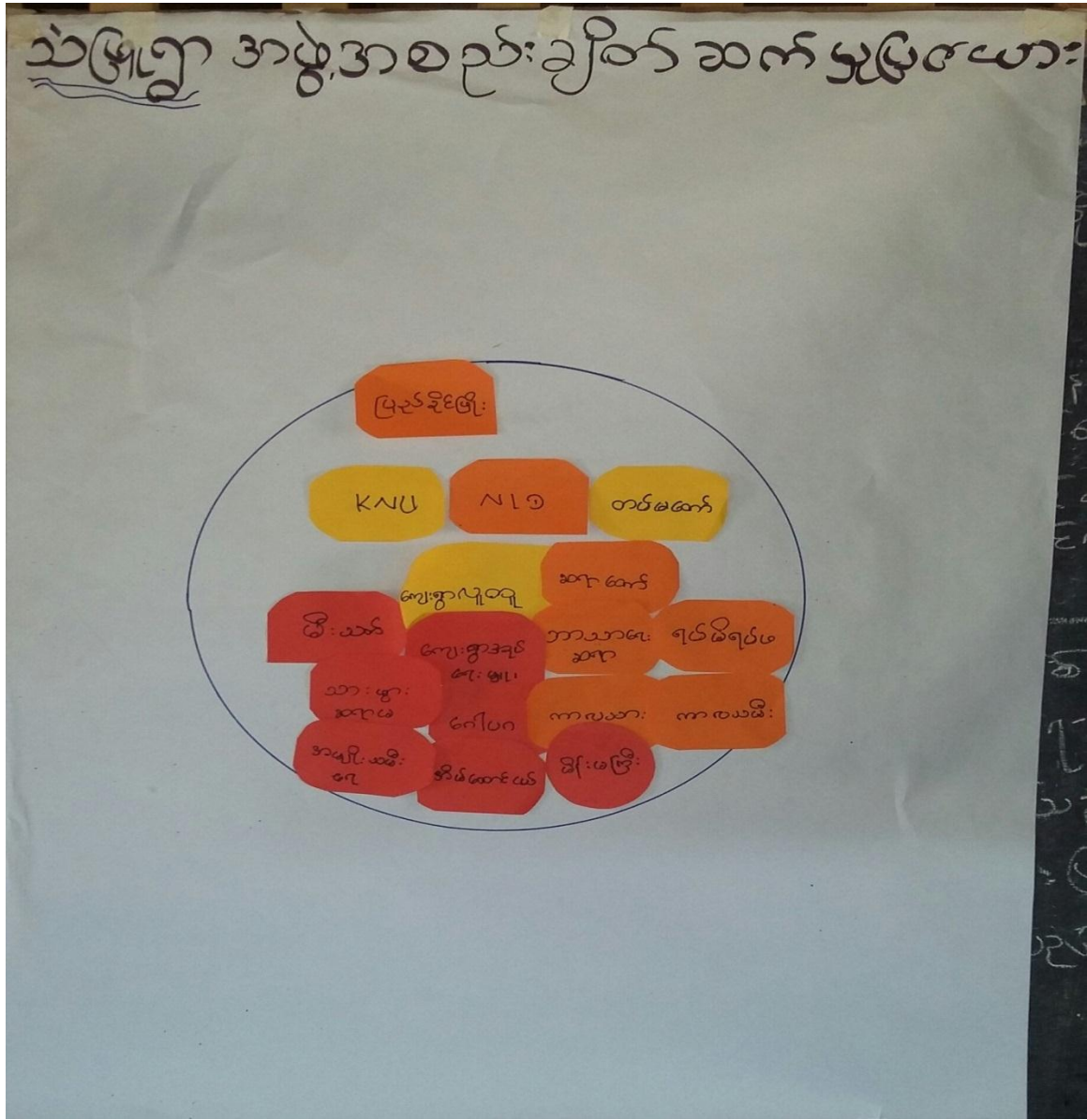

ချိတ်ဆက်မှုပြမြေပုံကို လေ့လာဆန်းစစ်ရာတွင် ကျေးရွာလူထုများသည် ကျေးရွာအုပ်ချုပ်ရေးမှူး၊ ဂေါပဂ၊ အိမ်ထောင်ငယ်၊ ဆရာတော်၊ ဘာသာရေးဆရာ၊ ကာလသား၊ မိန်းမကြီး၊ ရပ်မိရပ်ဖ၊ ကာလသမီး၊ မီးသတ်၊ သားဖွားဆရာမ၊ အမျိုးသမီးရေးရာ၊ တပ်မတော်၊ ပြည်ခိုင်ဖြိုး၊ KNU /NLD တို့နှင့်လည်း ဆက်သွယ်ရှိကြသည်။

### ၆.၇။ အမျိုးသမီး အခက်အခဲအတားဆီးများ နှင့် မျှော်မှန်းချက်များ

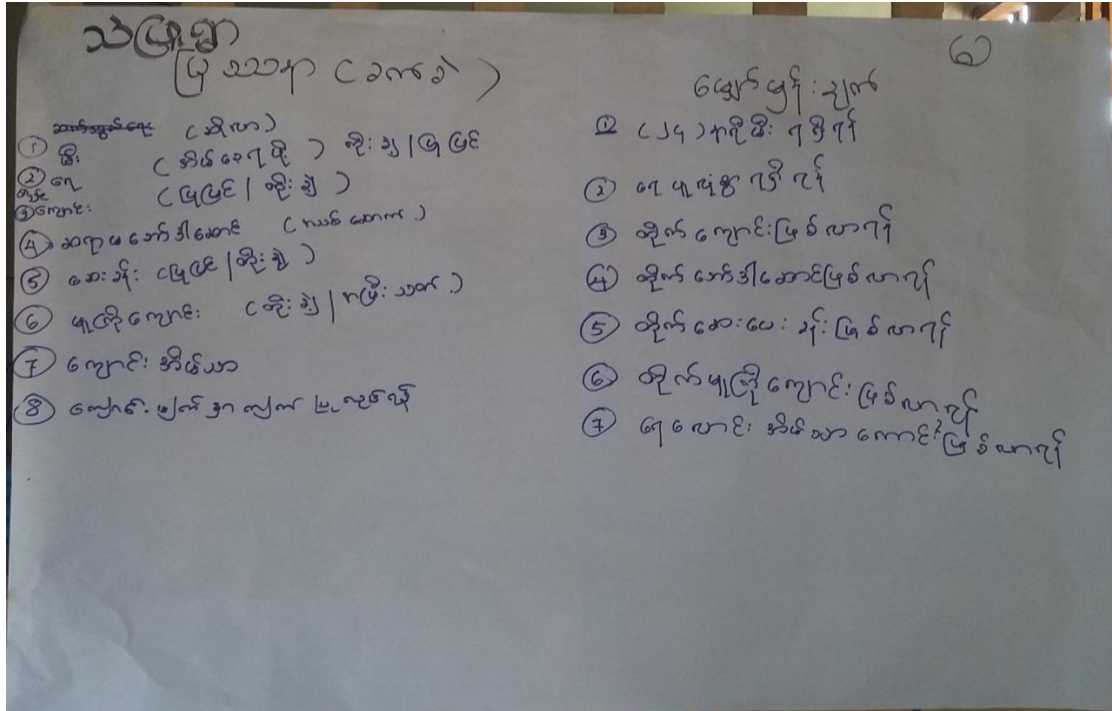

#### အခက်အခဲ များနှင့် မျှော်မှန်းချက်များ သုံးသပ်ခြင်း

အခက်အခဲ များမှာ အိမ်တိုင်းတွင် မီးမရှိခြင်း၊ ရေပိုက်များ ပြုပြင်ရန် လိုအပ်ခြင်း၊ ကျောင်းများ ပြုပြင်များတိုးချဲ့ရန်လိုအပ်ခြင်း၊ ဆရာမဘော်ဒါဆောင် အသစ်ဆောက်ရန်၊ ဆေးခန်းပြုပြင်တိုးချဲ့ရန်၊ မူကြိုကျောင်း အပြီးသတ်ရန်၊ ကျောင်းအိမ်သာများ ဆောက်ရန်၊ ကျောင်းမျက်နှာကြက်များ ပြုလုပ်ရန် တို့ဖြစ်သည်။

မျှော်မှန်းချက်များမှာ ၂၄နာရီအတွင်းရရှိရန်၊ ရေလုံလောက်စွာ ရရှိရန်၊ တိုက်ကျောင်းများဖြစ်လာရန်၊ ဆရာမဘော်ဒါဆောင် ဖြစ်လာရန်၊ တိုက်ဆေးခန်းဖြစ်လာရန်၊ တိုက်မူကြိုကျောင်းဖြစ်လာရန်၊ ကျောင်း အိမ်သာသည် ရေလောင်းအိမ်သာ ကောင်းကောင်းဖြစ်လာရန်တို့ဖြစ်သည်။

### ၆.၈။ အမျိုးသား အခက်အခဲအတားဆီးများ နှင့် မျှော်မှန်းချက်များ

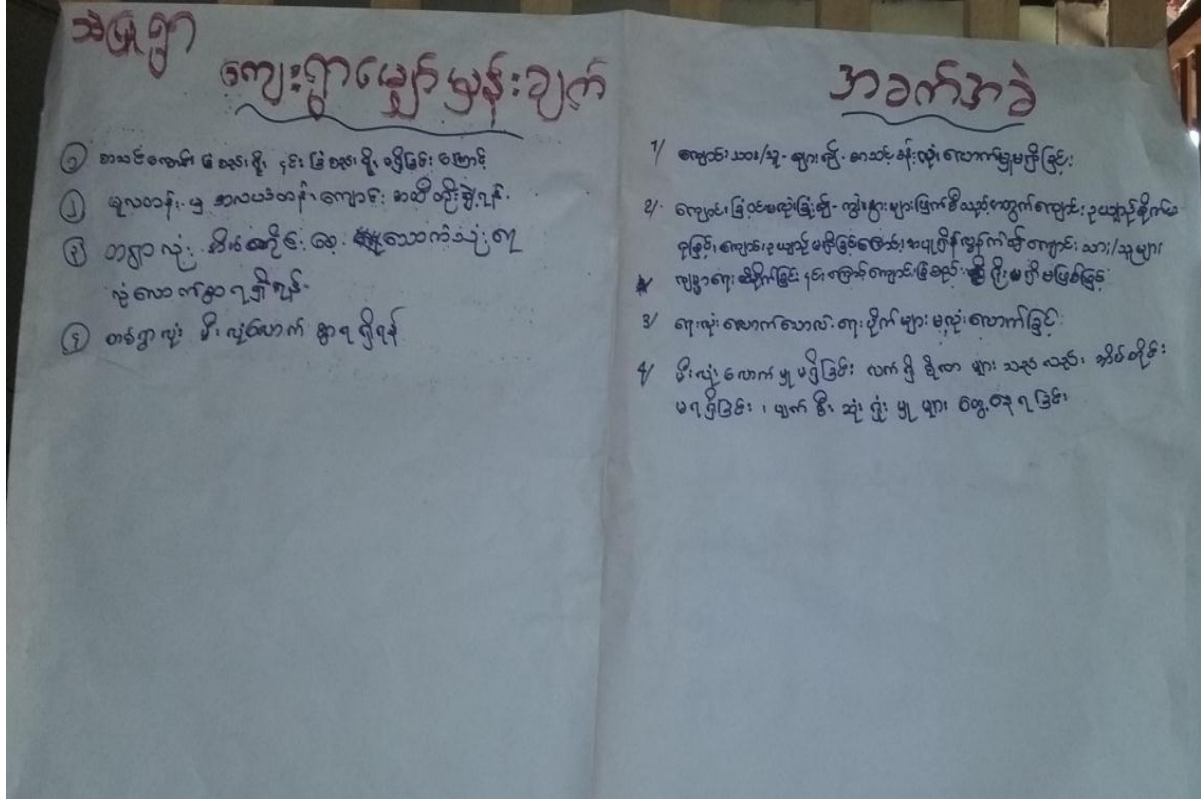

အမျိုးသားများ၏ အခက်အခဲများမှာ ကျောင်းသူကျောင်းသားများ စာသင်ခန်း လုံလောက်မှုမရှိခြင်း၊ ကျောင်းခြံစည်းမရှိသဖြင့် ကျွဲ၊ နွားများဝင်ရောက်ခြင်း၊ ရေပိုက်များအလုံလောက်ခြင်း၊ မီးလုံလောက်မှုမရှိခြင်း တို့ဖြစ်သည်။

မျှော်မှန်းချက်များမှာ စာသင်ကျောင်း ခြံစည်းရိုးရရှိရန်၊ မူလတန်းအဆင့်မှ အလယ်တန်းအဆင့်သို့ဖြစ်လာရန်၊ တစ်ရွာလုံး အိမ်တိုင်းစေ့ ရေလုံလောက်စွာရရှိရန်၊ တစ်ရွာလုံး အိမ်တိုင်းစေ့ မီးလုံလောက်စွာ ရရှိရန်တို့ဖြစ်သည်။

၇။ ကော်မတီဝင်များရွေးချယ်ခြင်းနှင့်ကျေးရွာဖွံ့ဖြိုးရေးအစီအစဉ်ဆောင်ရွက်မှုမှတ်တမ်းဓါတ်ပုံများ



ကော်မတီဝင်များကို လက်ညှိုးထောင်စနစ်ဖြင့် ရွေးချယ်ခြင်း



၈။ ကျေးရွာ ကော်မတီဝင်များ စာရင်း

ရာထူး	အမည်
စီ/ထောက်ဥက္ကဋ္ဌ	ဦးအောင်ထွန်း၊ ဒေါ်သန်းချို
စေတနာ့ဝန်ထမ်း	ဦးဇော်မင်းအောင်၊ ဒေါ်ထွန်းအောင်
စာရင်းကိုင်	ဦးတဘမ်း
ဝယ်ယူရေးဆပ်ကော်မတီ	ဦးစိုးလွင်၊ ဒေါ်လေးလေး၊ ဒေါ်ချိုချိုမော်
စောင့်ကြည့်ကြီးကြပ်ရေးဆပ်ကော်မတီ	ဦးစိုးကြည်၊ ဦးသိန်းအောင်၊ ဒေါ်တင်ကြည်
ပြုပြင်ထိန်းသိမ်းရေးဆပ်ကော်မတီ	ဦးအောင်စိုးငယ်၊ ဒေါ်မိအေး၊ ဦးသန်းဝင်
အကြံပြုတိုင်ကြားဖြေရှင်းရေး ကော်မတီ	ဦးအေးဝင်း၊ ဒေါ်အေးရီ

၉။ ကျေးရွာအချက်အလက်(ပုံစံ-၁)

လူထုဝဟိုပြုစီမံကိန်းစီမံကိန်းလက်စွဲ  
အပိုင်း-၃  
ပုံစံ-၁ ကျေးရွာအခြေခံအချက်အလက်များ (Form PC 1)

လမ်းညွှန်ချက်/ ကျေးရွာတစ်ရွာသို့ ပထမဆုံး မိတ်ဆက်ခရီးသွားရောက်သောအခါ လူထုစည်းရုံးရေးမှူးသည် ကျေးရွာခေါင်းဆောင်များအားကျေးရွာအချက်အလက်များကိုမေတ္တာရပ်ခံ၍တောင်းခံရသည်။ ဤအချက်အလက်များကိုစီမံကိန်းမိတ်ဆက်အစည်းဝေးမတိုင်မီတောင်းခံရမည်။ စီမံကိန်းမိတ်ဆက်အစည်းဝေးတွင် လူထုစည်းရုံးရေးမှူးသည် ဤအချက်အလက်များအားစစ်ဆေးပြီးမှန်ကန်အောင်ပြုလုပ်ရမည်။ ပြီးနောက်တွင် လူထုစည်းရုံးရေးမှူးမှ သတင်းအချက်အလက်ထံသို့ Tablets မှတစ်ဆင့်ဖြည့်သွင်းရမည်။

ကျေးရွာအုပ်ချုပ်ရေးမှူးအမည် ဦးစောနိုးဦး	ကျေးရွာအုပ်ချုပ်ရေးမှူး၏ဖုန်းနံပါတ် ၀၇၄၆၂၀၃၅၇၂၄	လူထုစည်းရုံးရေးမှူး၏အမည် ဦးစောနိုးဦး
ပြည်နယ်၊တိုင်းဒေသကြီး ဇာနည်	ပြည်နယ် ဇာနည်	ကျေးရွာအုပ်စု ညိုချောင်း

က. လူဦးရေ

လူမျိုးစု	အိမ်ထောင်စုအရေအတွက်	ကိုးကွယ်သည့်ဘာသာ	အိမ်ထောင်စုအရေအတွက်
လူမျိုးစု (၁) - မြန်မာ	၆၈	ဘာသာ(၁) - ဗုဒ္ဓ	၆၈
လူမျိုးစု (၂) - အရှင်	၇	ဘာသာ(၂) - ဗုဒ္ဓ	၇
လူမျိုးစု (၃) - အရှင်	၆၆	ဘာသာ(၃) - မြန်မာ	၆၆
စုစုပေါင်း	၇၅	စုစုပေါင်း	၇၅
လူဦးရေ	၄၁၄	အမျိုးသမီးအရေအတွက်	၃၆၁
အိမ်ထောင်စုဦးစီး	၁၄၃	အမျိုးသမီးအရေအတွက်	၅

(ခ) လက်လှမ်းမီအသုံးပြုနိုင်သည့်အဆောက်အဦများ

စာသင်ကျောင်း	အမှတ်ခြံမီ	ကျန်းမာရေး	အမှတ်ခြံမီ	ဘာသာရေးအဆောက်အဦ	အမှတ်ခြံမီ
အထက်တန်းကျောင်း	<input type="checkbox"/>	ဆေးရုံ	<input type="checkbox"/>	စေတီ	<input type="checkbox"/>
အလယ်တန်းကျောင်း	<input type="checkbox"/>	ကျန်းမာရေးဌာန	<input type="checkbox"/>	ဘုန်းကြီးကျောင်း	<input checked="" type="checkbox"/>
မူလတန်းကျောင်း	<input checked="" type="checkbox"/>	ကျန်းမာရေးဌာနခွဲ	<input checked="" type="checkbox"/>	ဟိန္ဒူဘုရားကျောင်း	<input type="checkbox"/>
မူကြိုကျောင်း	<input type="checkbox"/>	ဆေးပေးခန်း	<input type="checkbox"/>	ခရစ်ယာန်ကျောင်း	<input checked="" type="checkbox"/>
အခြား	<input type="checkbox"/>	အခြား	<input type="checkbox"/>	ဝလီ	<input type="checkbox"/>
				အခြား	<input type="checkbox"/>
မှတ်ချက်		မှတ်ချက်		မှတ်ချက်	

လူထုဝဟိုပြုစီမံကိန်း၊ စီမံကိန်း၊ လက်စွဲ  
အပိုင်း-၃ ၂၉.၉.၂၀၁၅

(၈) ကွမ်းကျင်သူများမှတ်တမ်း ၊ ကျေးရွာတွင်နေထိုင်သော သို့မဟုတ် တခြားရွာမှလာရောက်သော ကွမ်းကျင်သူများ

(၁) ကာသင်ကျောင်း		(၂) ကုန်းမာစေ့			(၃) လက်မှုပညာကျွမ်းကျင်သူ			
ရွာတွင်နေထိုင်သူ	အခြားရွာမှလာသူ		ရွာတွင်နေထိုင်သူ	အခြားရွာမှလာသူ		ရွာတွင်နေထိုင်သူ	အခြားရွာမှလာသူ	
မှလတန်းအထိဆရာမ	၂၃	၂၃	ဆရာဝန်	<input type="checkbox"/>	<input type="checkbox"/>	လက်သမား	၂၃	<input type="checkbox"/>
အထက်တန်းအထိဆရာမ	<input type="checkbox"/>	<input type="checkbox"/>	လက်ထောက်ကုန်းမာစေ့	<input type="checkbox"/>	<input type="checkbox"/>	ပန်းချီ	၂၃	<input type="checkbox"/>
အလယ်တန်းအထိဆရာမ	<input type="checkbox"/>	<input type="checkbox"/>	အမျိုးသမီးကုန်းမာစေ့	<input type="checkbox"/>	<input type="checkbox"/>	လှုပ်စစ်တိုင်ရာ	၂၃	<input type="checkbox"/>
ပျဉ်းဆရာမ	<input type="checkbox"/>	<input type="checkbox"/>	အင်္ဂလိပ်စာ	၂၃	၂၃	ရေကန်သွယ်သူ	၂၃	<input type="checkbox"/>
အခြား	<input type="checkbox"/>	<input type="checkbox"/>	ပြည်သူ့ကုန်းမာစေ့လုပ်သား (၁)/(၂)	<input type="checkbox"/>	<input type="checkbox"/>	စက်ပြင်ဆရာ	၂၃	<input type="checkbox"/>
မှတ်ချက်			မှတ်ချက်			မှတ်ချက်		

(၁၁) ကျေးရွာသို့ ရောက်ရှိနိုင်သည့်လမ်းအခြေအနေ / ကျေးရွာတစ်ရွာသည် ငှင်း၏ကျေးရွာအုပ်စုနှင့် ဆက်သွယ်ထားသော လမ်းအခြေအနေ (အောက်ဖိုလ်းကိုစိုင်းပါ)

ကျောက်ကြမ်းလမ်း:      ကတ္တရာလမ်း:      ကွန်ကရစ်လမ်း:      မော်တော်ဆိုင်ကယ်လမ်း:      ( 4. 2012 )  
 ကျောက်ခင်းလမ်း:      ခြေဘားလမ်း:      လူသွားလမ်း:      အခြား:      ( 17. 02 )

(၁) ကျေးရွာတွင် နေထိုင်သူများ

(၁) လူထုဝဟိုပြုစီမံကိန်းပစတင်မှ ဤကျေးရွာတွင် ကျေးရွာပွဲပြီးမှ စီမံချက်ရှိခဲ့ပါသလား?      ဝိုင်/မိုင်/မသိပါ

(၂) ရှိခဲ့ပါလျှင် ဤစီမံချက်ကို မည်သည့် ခုနှစ်တွင်ပြင်ဆင်ခဲ့ပါသနည်း?      နှစ်-----/မသိပါ

(၃) ဤစီမံချက်ကို ပြန်လည်ပြင်ဆင်ခဲ့ပါသလား?       ပြင်ဆင်သည်/မပြင်ဆင်ပါ/မသိပါ

(၁) ဝါးအကွာအဝေး:

(၁) ဤကျေးရွာ၏ဝဟိုမှဝါးအကွာအဝေးကို အထိရောက်စွာ မသိရသေးသနည်း?      ဝိုင်/မိုင်/မသိပါ

(၂) ဤကျေးရွာမှ ဝါးအကွာအဝေးကို အထိရောက်စွာ မသိရသေးသနည်း?      ဝိုင်/မိုင်/မသိပါ

ခြောက်မသွဲ့ ရာသီတွင်ကြာချိန် ----- 30 မိနစ် ----- ထော်လာရီ/မော်တော်ဆိုင်ကယ်/ခြေလျှင်/လား/မော်တော်ဘုတ်/အခြား: -----

မိုးရာသီတွင်ကြာချိန် ----- 1 နာရီ ----- ထော်လာရီ/မော်တော်ဆိုင်ကယ်/ခြေလျှင်/လား/မော်တော်ဘုတ်/အခြား: -----

(၁၂) ပတ်ဝန်းကျင်ဆိုင်ရာသဘာဝဘေးအန္တရာယ် -  
 ဤကျေးရွာတွင် ကြေဒဏ်ကို သဘာဝဘေးအန္တရာယ်ကျရောက်မှုခြင်းရှိပါသလား။  
 မရှိပါ       ရှိပါသည်      ရှိလျှင် ဖော်ပြပါ ----- ၁. ၁၀. ၁၅ ----- ( 36 စင် )

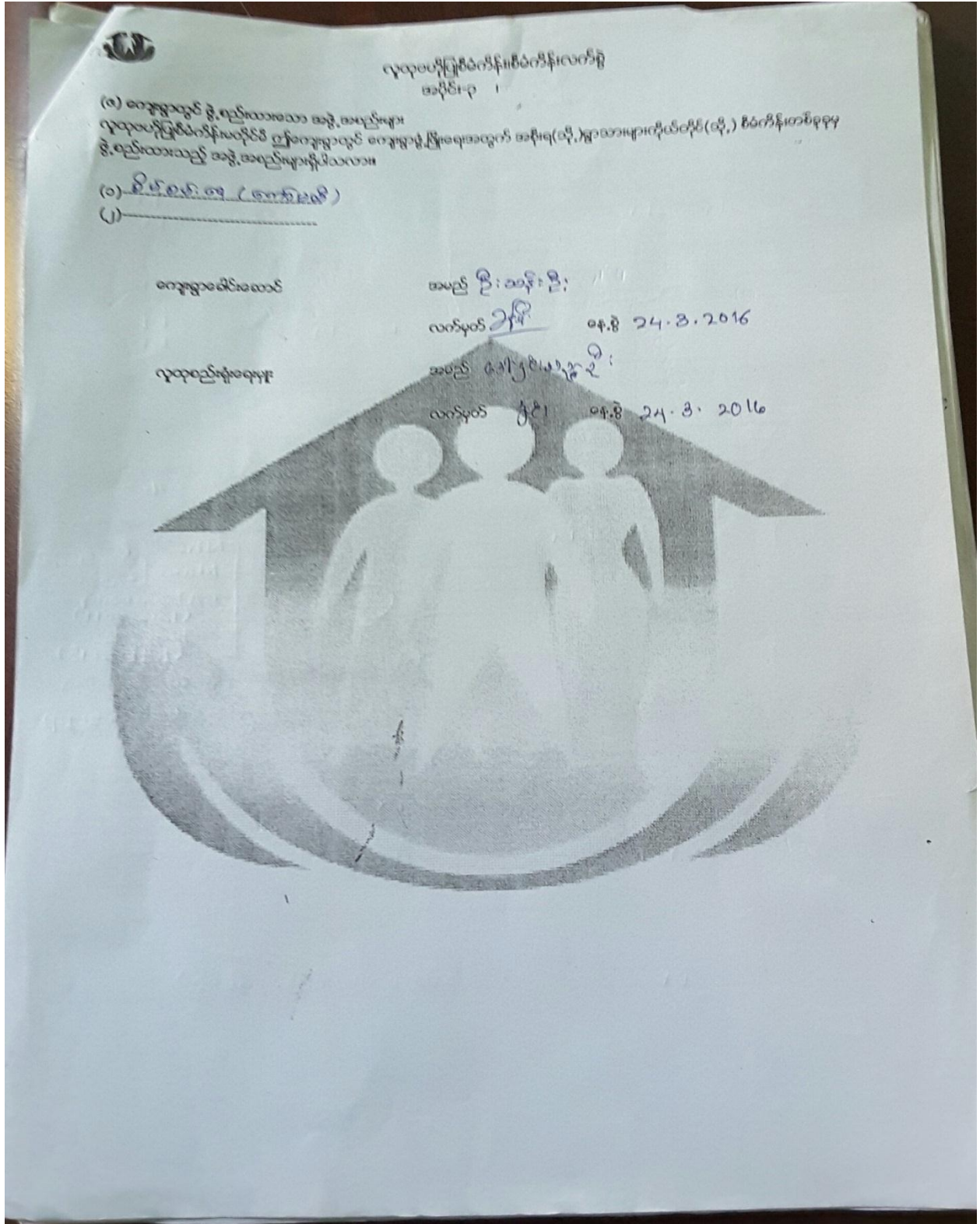



၁၀။ စီမံကိန်းစက်ဝန်းအချိန်ဇယား(ပုံစံ-၂)

လူထုဝန်ထမ်းစီမံကိန်းစီမံကိန်းလက်စွဲ  
အပိုင်း-၃  
ပုံစံ ၈-၂ - စီမံကိန်းစက်ဝန်းအချိန်ဇယား (PC 2)

လမ်းညွှန်ရွက်သတ်ဆိုင်ရာလူထုဝန်ထမ်းစီမံကိန်း/လက်ထောက်နည်းပညာနည်းပညာများမှ အတွက်အချိန်ပုံစံကြည့်ရှုရမည်။	စီမံကိန်းစက်ဝန်းအဆင့်တစ်ခုစီ	ပြီးစီးတိုင်းကျေးရွာနှင့် ကျေးရွာအုပ်စု
စီမံကိန်းစက်ဝန်းအမည်	၆၅၂၆၂၂၅၅ ခို	
မန.စ	၂၅.၅.၂၀၂၀	
ပြင်ဆင်/တိုင်း	ကျေးရွာအုပ်စု	ကျေးရွာ
မန.စ	၂၅.၅.၂၀၂၀	၂၅.၅.၂၀၂၀

စီမံကိန်းစက်ဝန်းအမည်များ	မန.စ		အစည်းအဝေးတွင်တက်ရောက်သူအရေအတွက်			
	စတင်သည့်မန.စ	ပြီးဆုံးသည့်မန.စ	အမျိုးသားအရေအတွက်	အမျိုးသမီးအရေအတွက်	အိမ်ထောင်စုအရေအတွက်	လူမျိုးစုတက်ရောက်သူအရေအတွက်နှင့် လူမျိုးစုအမည်
၁. ကျေးရွာစီမံကိန်း စိတ်ဆတ်အစည်းအဝေး	၂၅.၅.၂၀၂၀	၂၅.၅.၂၀၂၀	၅၄	၃၁	၇၀	၀၆၈ - ၅၇   ၈၇၆ - ၅၆   ၅၆ - ၅
၂. ကျေးရွာပွဲ ခြံစား စီမံကိန်းစာချုပ်ချုပ်ဆိုအစည်းအဝေး	၂၅.၅.၂၀၂၀	၂၅.၅.၂၀၂၀	၅၂	၂၄	၇၅	၀၆၈ - ၅၆   ၈၇၆ - ၅၆   ၅၆ - ၅
၃. ကျေးရွာအုပ်စု လုပ်ငန်းဆုံးဖြတ်ချက်ချသည့်အစည်းအဝေး	၃၀/၃/၂၀၂၀	၃၀/၃/၂၀၂၀	၁၆	၁၀	၃၂	၈၇၆ - ၅၆   ၀၆၈ - ၅၆   ၈၇၆ (၅)   ၅၆ - ၅
၄. မြို့နယ်အဆင့်စီမံကိန်းစာချုပ်ချုပ်ဆိုအစည်းအဝေး			မရှိ	မရှိ	မရှိ	မရှိ
၅. မြို့နယ်စီမံကိန်းစာချုပ်ချုပ်ဆိုအစည်းအဝေး						
၆. စီမံကိန်းလုပ်ငန်းခွဲစီမံချက်စာချုပ်ချုပ်ဆိုအစည်းအဝေး	မရှိ	မရှိ	မရှိ	မရှိ	မရှိ	မရှိ
၆.၁။ စီမံကိန်းလုပ်ငန်း အကောင်အထည်ဖော်ရေးအစည်းအဝေး						
၆.၂။ ဝယ်ယူရေးအစည်းအဝေး						

၁၁။ ကျေးရွာဖွံ့ဖြိုးရေးဦးစီးဌာနအစဉ်(ပုံစံ-၃)

လူထုဝဟိုပြုစီမံကိန်း၊စီမံကိန်းလက်စွဲ  
အပိုင်း-၃ ၊  
ပုံစံ ၈-၃ ကျေးရွာဖွံ့ဖြိုးရေး ဦးစီးဌာနအစဉ် (Form PC 3)

လမ်းညွှန် အထောက်အကူပြုကော်မတီသည် အားလုံးသောအခက်အခဲအတားအဆီးများ၊ မသက်ဆိုင်သည့် လုပ်ငန်းများအားလုံးကိုဖော်ပြရမည်။	မျက်/အဆင့်(၃)ကျေးရွာမျှော်မှန်းချက်အစည်းအဝေးပြီးဆုံးသောအခါ လူထုစည်းရုံးရေးများအကူအညီဖြင့် ဤပုံစံကိုပြည့်စုံအောင် ဖြည့်သွင်းရမည်။ ဖွံ့ဖြိုးမှုဦးစီးဌာနအစဉ်များ၊လူထုဝဟိုပြုစီမံကိန်း၏ ရန်ပုံငွေအရင်းအမြစ်နှင့်	ကျေးရွာစီမံကိန်း ဖြည့်သွင်းရမည်။
လူထုစည်းရုံးရေးပူး/ဝန်ထမ်း အမည် <u>ဒေါ်နှင်းသက်ဦး (LF)</u> ၊ <u>ဦးဥဇမောင်ယော် (TF)</u> နေ့စွဲ <u>24.3.2016</u>	စက်ဝန်းအား အမှတ်ခြစ်ပါ (✓)၊ မစက်ဝန်း(၁) □ စက်ဝန်း(၂) □ စက်ဝန်း(၃) □ စက်ဝန်း(၄)	
ပြည်နယ်/တိုင်း <u>တနင်္သာရီ</u>	မြို့နယ်/ဇုန်/အုပ်စု <u>ကျေးရွာအုပ်စု ၁၅ ခုနဲ့</u>	ကျေးရွာ <u>၁၁ ဖြူ</u>
က. အခက်အခဲအတားအဆီးများအားဆွေးနွေးခြင်း - ယခုလက်ရှိအခြေအနေတွင်ကျေးရွာဖွံ့ဖြိုးတိုးတက်ရေးအတွက် အဓိကအခက်အခဲအတားအဆီးများသည် မည်သည်များဖြစ်ပါသနည်း(အမျိုးသား/သမီး အနည်းဆုံးအခက်အခဲ ၅ ခုစီဖော်ပြပါ)		
အမျိုးသား အဖွဲ့မှတင်ပြသောအခက်အခဲအတားအဆီးများ		အမျိုးသမီး အဖွဲ့မှတင်ပြသောအခက်အခဲအတားအဆီးများ
၀ <u>ကျောင်းမပါ</u>	၀ <u>ကျောင်းမပါ</u>	၀ <u>ကျောင်းမပါ</u>
၂ <u>ကျောင်းမပါ</u>	၂ <u>ကျောင်းမပါ</u>	၂ <u>ကျောင်းမပါ</u>
၃ <u>ကျောင်းမပါ</u>	၃ <u>ကျောင်းမပါ</u>	၃ <u>ကျောင်းမပါ</u>
၄ <u>ကျောင်းမပါ</u>	၄ <u>ကျောင်းမပါ</u>	၄ <u>ကျောင်းမပါ</u>
၅ <u>ကျောင်းမပါ</u>	၅ <u>ကျောင်းမပါ</u>	၅ <u>ကျောင်းမပါ</u>

ခ. မျှော်မှန်းခြင်း- နောင်လာမည့် ( ၅ )နှစ် အတွင်း ကျေးရွာဖွံ့ဖြိုးရေး မျှော်မှန်းလျာထားချက်များအား တင်ပြပါ။

အမျိုးသားအဖွဲ့မှတင်ပြသောမျှော်မှန်းချက်များ	အမျိုးသမီးအဖွဲ့မှတင်ပြသောမျှော်မှန်းချက်များ
၀ <u>ကျောင်းမပါ</u>	၀ <u>ကျောင်းမပါ</u>
၂ <u>ကျောင်းမပါ</u>	၂ <u>ကျောင်းမပါ</u>
၃ <u>ကျောင်းမပါ</u>	၃ <u>ကျောင်းမပါ</u>
၄ <u>ကျောင်းမပါ</u>	၄ <u>ကျောင်းမပါ</u>
၅ <u>ကျောင်းမပါ</u>	၅ <u>ကျောင်းမပါ</u>

ဂ. ဤကျေးရွာ၏ လာမည့် ( ၃ )နှစ်အတွက် ဦးစားပေး ဖွံ့ဖြိုးတိုးတက်မှု လုပ်ငန်း အစီအစဉ်များအားဖော်ပြပါ။  
(လူထုဝဟိုပြုစီမံကိန်း ရန်ပုံငွေအတွက် အဆိုပြုသော အစီအစဉ်များကိုဦးစားပေး အဆင့်အလိုက်ဖော်ပြပြီး ကျန်လူထုဝဟိုပြု စီမံကိန်း  
ရန်ပုံငွေအရင်းအမြစ်နှင့် မပတ်သက်သည့်အစီအစဉ်များလည်းဖော်ပြရန်ဖြစ်သည်။)

ကျေးရွာအတွက်ဦးစားပေးဖွံ့ဖြိုး တိုးတက်မှု လုပ်ငန်းစဉ်များ	အဆိုပြုသူ (အမျိုးသားများ/ အမျိုးသမီးများ/ အမျိုးသား+အမျိုးသမီး)	လူထုဝဟိုပြုစီမံကိန်းအတွက်အဆိုပြု သည်(ဦးစားပေးအဆင့်အလိုက်ဖော်ပြပေ ၇)	ခန့်မှန်း ကုန်ကျ စရိတ်	အကျိုးခံစား ခွင့်ရှိသူခန့် မှန်းခြေ အရေ အတွက်
၀ <u>ကျောင်းမပါ</u>	<u>၅၀၀ + ၂</u>	<u>ကျောင်းမပါ</u>		
၂ <u>ကျောင်းမပါ</u>	<u>၂</u>	<u>ကျောင်းမပါ</u>		
၃ <u>ကျောင်းမပါ</u>	<u>၂</u>	<u>ကျောင်းမပါ</u>		

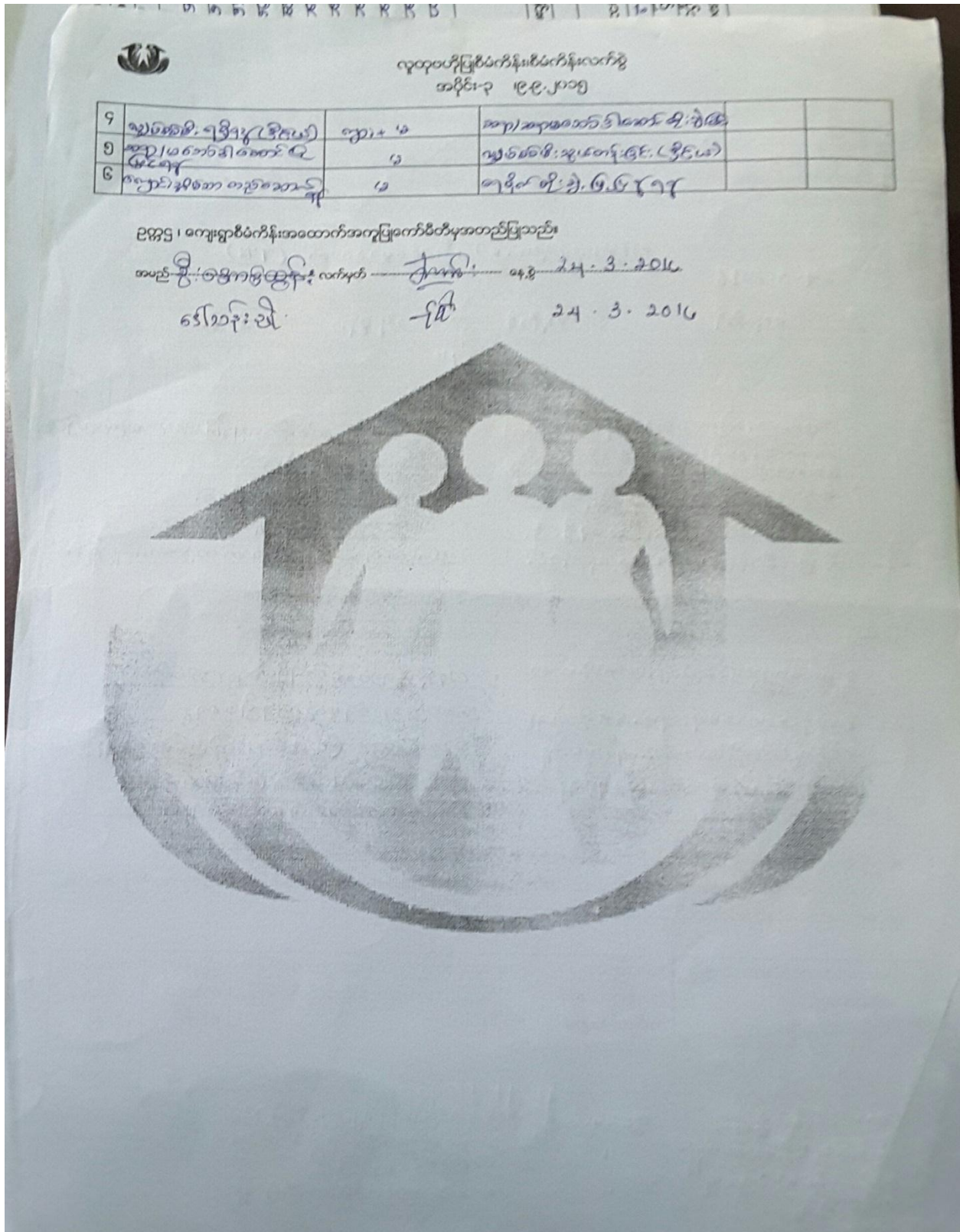

၁၂။ ကျေးရွာအုပ်စုစီမံကိန်းလုပ်ငန်းခွဲရွေးချယ်ခြင်း(ပုံစံ-၄)

လူထုဝဟ်ပြုစီမံကိန်း  
ပုံစံ ၈-၄ ကျေးရွာအုပ်စုစီမံကိန်းလုပ်ငန်းခွဲရွေးချယ်ခြင်းပုံစံ

လမ်းညွှန်ချက်၊ ကျေးရွာအုပ်စုစီမံချက်ရေးဆွဲသည့်အစည်းအဝေးတွင် ဤပုံစံအားလူထုစည်းရုံးရေးမှူး / လက်ထောက်နည်းပညာမှူးတို့၏ အကူအညီဖြင့်ပြည့်စုံစွာဖြည့်သွင်းရမည်။ ဤပုံစံအားပြည့်စုံစွာဖြည့်သွင်းပြီးပါကကျေးရွာအုပ်စုဖွဲ့စည်းတားရပ်စီမံချက်တွင်နောက်ဆက်တွဲအဖြစ်တွဲထားရမည်။ MIS သို့ ထည့်သွင်းရမည်။ CF မှ အချက်အလက်များကို

ကျေးရွာစည်းရုံးရေးမှူး/ဝန်ထမ်းအမည် ဦးခင်မြ(CF)၊ ဦးအုန်းလင်း(TF)

နေ့စွဲ ၃၀.၃.၂၀၁၆

ပြည်နယ်/တိုင်း ဘင်္ဂလားဒေ့ရှ်၊ ဗြိတိသျှိန် ဘင်္ဂလားဒေ့ရှ်

စက်ဝန်းအားအမှတ်ခြစ်ဖယ်(✓)၊ ပြစ်ကတ်ဝန်း(၀)၊ ဝတ်ကတ်(၂)၊ ဝတ်ကတ်(၃)၊ ဝတ်ကတ်(၄)

ကျေးရွာအုပ်စု သီရိပုဏ်

ကျေးရွာအမည်	ဆောင်ရွက်မည့် လုပ်ငန်းများ	အတိုင်းအတာ	ခန့်မှန်း တိုက်ရိုက်အကျိုး ခံစားခွင့်ရှိသူများ	အဆိုပြုထားသည့် အကျိုးအမြတ်	ခန့်မှန်းကုန်ကျစရိတ်			
					စီမံကိန်းမှ ထည့်ဝင်မှု	ကျေးရွာမှ ထည့်ဝင်မှု	အခြားထည့်ဝင်မှု (ဖော်ပြပါ) ထည့်ဝင်ငွေ   အမည်/အဖွဲ့	စုစုပေါင်း
ခမ္ဘာ(၁၁)	ကျွန်းကျွန်း ကျွန်းကျွန်း ကျွန်းကျွန်း	၈၀' ၂၅'	၈၅ ဦး	ကျား ဝမ ကျား+မ	၆၀ သိန်း			
သီပေါ	ကျွန်းကျွန်း ကျွန်းကျွန်း	၃၀' ၃၀'	၁၅၄ ဦး	ကျား ဝမ ကျား+မ	၈၀ သိန်း			
ခမ္ဘာ(၈)	ကျွန်းကျွန်း ကျွန်းကျွန်း	၄၆၈၀' ၁၅'	၂၃၆ ဦး	ကျား ဝမ ကျား+မ	၁၅၀ သိန်း			
မောကောင်	ကျွန်းကျွန်း ကျွန်းကျွန်း ကျွန်းကျွန်း	၁၃၀' ၃၀' ၁၅'	၈၄၁ ဦး	ကျား ဝမ ကျား+မ	၆၄ သိန်း			
ကျွန်းကျွန်း(၉)	ကျွန်းကျွန်း ကျွန်းကျွန်း ကျွန်းကျွန်း	၃၀' ၃၀'	၁၈၆ ဦး	ကျား ဝမ ကျား+မ	၇၀ သိန်း			

ရာထူးကျေးရွာအုပ်စုစီမံ/ထောက်ကော်မတီဥက္ကဋ္ဌအမည် လက်မှတ် ရက်စွဲ ၃၀.၃.၂၀၁၆

ဦးမြစန်း

ဒေါ်အေးအိ

လူထုတော်ပြုစီမံကိန်း

ပုံစံ ၈-၄ ကျေးရွာအုပ်စုစီမံကိန်းလုပ်ငန်းခွဲရွေးချယ်ခြင်းပုံစံ

လက်ညွှန်ချက်၊ ကျေးရွာအုပ်စုစီမံချက်ရေးဆွဲသည့်အစည်းအဝေးတွင် ဤပုံစံအားလူထုတော်ဆန်းစစ်ချက် / လက်ထောက်နည်းပညာမှူးတို့၏ အတည်ပြုခြင်းဖြင့်ပြန်လည်သွင်းရမည်။ ဤပုံစံအားပြန်လည်သွင်းပြီးပါက ကျေးရွာအုပ်စုမှူးတို့အား တက်ရောက်စေရန်စီမံချက်တွင် နောက်ဆက်တွဲအဖြစ်တွဲထားရမည်။ CF မှ အချက်အလက်များကို MIS သို့ ထည့်သွင်းရမည်။

ကျေးရွာအုပ်စုအမည် / ဝန်ထမ်းအမည် ဦးအောင် (CF) / ဒေါ်အေး (CF)

နေ့စွဲ 30.3.2016

ပြည်နယ်/တိုင်း တနင်္သာရီ / မြန်မာ တနင်္သာရီ

ဝက်ဝန်းအားအမှတ်ခြစ်ပေးပါ (✓) ဝက်ဝန်း(၁) ဝက်ဝန်း(၂) ဝက်ဝန်း(၃) ဝက်ဝန်း(၄)

ကျေးရွာအုပ်စု သီရိဇွန်

ကျေးရွာအမည်	ဆောင်ရွက်မည့် လုပ်ငန်းများ	အတိုင်းအတာ	ခန့်မှန်း တိုက်ရိုက်အကျိုး ခံစားခွင့်ရှိသူများ	အဆိုပြုထင်ပြသူ	ခန့်မှန်းကုန်ကျစရိတ်			စုစုပေါင်း
					စီမံကိန်းမှ ထည့်ဝင်မှု	ကျေးရွာမှ ထည့်ဝင်မှု	အခြားထည့်ဝင်မှု (ဖော်ပြပါ) ထည့်ဝင်ငွေ   အမည်/အဖွဲ့	
ကော့ယွန်းရွာ	လေ့လာ - ချွန်ကွက်ကွက် အခန်း ၅ ကလေးကလေး အခန်း ၅ ကလေးကလေး	၆၀' ၃၀'	၄၂ ဦး	ဥက္ကဋ္ဌ ဥပ ဥက္ကဋ္ဌ + မ	၄၂ သိန်း			၄၂ သိန်း
ချောင်းနန်းပေါက်	လက်လှေကွက်	၂၀၇ ဦး	၃၉၈ ဦး	ဥက္ကဋ္ဌ ဥပ ဥက္ကဋ္ဌ + မ	၂၅ သိန်း			
ချောင်းလေး	လေ့လာ ချွန်ကွက်ကွက် အခန်း ၅ ကလေးကလေး	၉၀' ၃၀' ၁၂'	၄၅၂ ဦး	ဥက္ကဋ္ဌ ဥပ ဥက္ကဋ္ဌ + မ	၃၀ သိန်း			
ရွှေခါးချောင်း	လေ့လာ တိုးချဲ့ (တိုးလာ)	၃၀' ၆၀'	၅၀ ဦး	ဥက္ကဋ္ဌ ဥပ ဥက္ကဋ္ဌ + မ	၆၀ သိန်း			
ချောင်းချောင်းနန်း	လေ့လာ အခန်း ၁-၃၆ အခန်း ၁-၁၆ အခန်း ၅ ကလေးကလေး	၂၅' ၄၀'	၃၀ ဦး	ဥက္ကဋ္ဌ ဥပ ဥက္ကဋ္ဌ + မ	၅၀ သိန်း			

ပထမကျေးရွာအုပ်စု/ထောက်ကော်မတီဥက္ကဋ္ဌအမည် လက်မှတ် ရက်စွဲ 30.3.2016

ဦးမင်းမင်း  
ဒေါ်စုစုစု

လူထုဝတ်ပြုစီမံကိန်း

ပုံစံ ၈-၄ ကျေးရွာအုပ်စုစီမံကိန်းလုပ်ငန်းခွဲစီမံခန့်ခွဲရေးအဖွဲ့၏ ခြေစာ

လမ်းညွှန်ချက်၊ ကျေးရွာအုပ်စုစီမံချက်ရေးဆွဲသည့်အစည်းအဝေးတွင် ဤပုံစံအား လူထုဝတ်ပြုစီမံခန့်ခွဲရေးအဖွဲ့ / ထောက်ခံထားသည့်အဖွဲ့မှ အကူအညီဖြင့် ပြင်ဆင်ခြင်းဖြစ်သည်။ ဤပုံစံအား ပြင်ဆင်ခြင်းဖြစ်သည့်အခါ ဤပုံစံကို ကျေးရွာအုပ်စုမှ ထောက်ခံချက်တွင် ရောက်ရှိလာသည့် အချက်အလက်များကို MIS ဝိုင်းထည့်သွင်းရမည်။

ကျေးရွာစည်းရုံးရေးမှူး/ဝန်ထမ်းအမည် ဦးခင်ကျော် (၂၀၁၅) ဦးကျော်စိုး ၇၉

နေ့စွဲ ၃၀.၅.၂၀၁၆ ဝက်လုံးအားအမှတ်ပြုစီမံခန့်ခွဲမှု(၁) ဝက်လုံး(၂) ဝက်လုံး(၃) ဝက်လုံး(၄)

ပြည်နယ်/တိုင်း ၁၁၅-ဂို ဗြိတိန် ၁၁၅-ဂို နေရာအုပ်စု ၁၅၅(၅)

ကျေးရွာအမည်	ထောက်ခွက်မည်၊ လုပ်ငန်းများ	အတိုင်းအတာ	ခန့်မှန်း တိုက်ရိုက်အကျိုး ဖွဲ့စည်းခွင့်ရှိသူများ	အဆိုပြုထားသည့် ဝန်ထမ်း	ခန့်မှန်းကျန်ကုလိက်			
					စီမံကိန်းမှ ထည့်သွင်းမှု	ကျေးရွာမှ ထည့်သွင်းမှု	အခြားထည့်သွင်းမှု (ဖော်ပြပါ) ထည့်သွင်းမှု   အမည်/အဖွဲ့	ရရှိသည့်
ကာလကောင်	ကျေးရွာ၊ ကျေးရွာအုပ်စု-ကောင်ကောင် - မြို့နယ်၊ ဝက်လုံး	၆၀' ၃၀'	၆၅ ဦး	ဝန်ထမ်း ဝေ ဝန်ထမ်း + မ	၂၅ ခန့်			
ဆုံဒါ	ကျေးရွာ၊ ကျေးရွာအုပ်စု-ဆုံဒါ - မြို့နယ်၊ ဝက်လုံး	၄၀' ၃၀'	၃၀ ဦး	ဝန်ထမ်း ဝေ ဝန်ထမ်း + မ	၅၀ ခန့်			
ကျေးရွာအမည်	ကျေးရွာ၊ ကျေးရွာအုပ်စု-ကျေးရွာအမည် - မြို့နယ်၊ ဝက်လုံး	၆၀' ၄၀'	၆၀ ဦး	ဝန်ထမ်း ဝေ ဝန်ထမ်း + မ	၆၀ ခန့်			
ကျေးရွာ(၆)	ကျေးရွာအုပ်စု-ကျေးရွာ(၆) - မြို့နယ်၊ ဝက်လုံး	၂၀၀၀' ၁၈'	၄၅၀ ဦး	ဝန်ထမ်း ဝေ ဝန်ထမ်း + မ	၆၀ ခန့်			
ခပ်စား	ကျေးရွာ၊ ကျေးရွာအုပ်စု-ခပ်စား - မြို့နယ်၊ ဝက်လုံး	၅၀' ၂၄'	၄၂ ဦး	ဝန်ထမ်း ဝေ ဝန်ထမ်း + မ	၃၀ ခန့်			

ရာထူးကျေးရွာအုပ်စုစီမံကိန်း/ထောက်ခံကော်မတီဥက္ကဋ္ဌအမည် လက်မှတ် ရက်စွဲ 30.3.2016

ဦးစောစော  
ဒေါ်စန္ဒာစော

မောင်စိုး →

လူထုဝဟိုပြုစီမံကိန်း

ပုံစံ ၀-၄ ကျေးရွာအုပ်စုစီမံကိန်းလုပ်ငန်းခွဲရွေးချယ်ခြင်းပုံစံ

လမ်းညွှန်ချက်၊	ကျေးရွာအုပ်စုစီမံချက်ရေးဆွဲသည့်အစည်းအဝေးတွင်	ဤပုံစံအားလူထုဝဟိုရုံးများ	/ လက်ထောက်နည်းပညာများတို့၏
အကူအညီပြုခြင်းပုံစံဖြည့်သွင်းရမည်။	ဤပုံစံအားဖြည့်စွဲခြင်းဖြင့် မိမိကျေးရွာအုပ်စုရှိ မြို့တော်စီမံချက်တွင် နောက်ဆက်တွဲအဖြစ် တွဲထားရမည်။	CF	၄
အချက်အလက်များကို MIS သို့ ထည့်သွင်းရမည်။	ကျေးရွာစည်းရုံးရေးမှူး/ဝန်ထမ်းအမည်	ဦး သုဂ္ဂိုဏ်း ( င ၇ )	ဦး ဆွေရီ လင်း၊ ဦး
နေ့စွဲ	၅၀. ၃ . ၂၀၂၆	စက်ဝန်းအားအမှတ်ခြစ်ပေးပါ (၇) ဝက်ဝန်း (၁)	ဝက်ဝန်း (၂) ဝက်ဝန်း (၃) ဝက်ဝန်း (၄)
ပြည်နယ်/တိုင်း	ကချင်ပြည်နယ်	မြို့နယ်	ကချင်ပြည်နယ်
		ကျေးရွာအုပ်စု	သီရိစွန်း

ကျေးရွာအမည်	ဆောင်ရွက်မည့် လုပ်ငန်းများ	အတိုင်းအတာ	ခန့်မှန်း တိုက်ရိုက်အကျိုး ခံစားခွင့်ရှိသူများ	အဆိုပြုတင်ပြသူ	ခန့်မှန်းကုန်ကျစရိတ်		အခြားထည့်ဝင်မှု (ဖော်ပြပါ) ထည့်ဝင်ငွေ ၊ အမည်/အဖွဲ့	စုစုပေါင်း
					စီမံကိန်းမှ ထည့်ဝင်မှု	ကျေးရွာမှ ထည့်ဝင်မှု		
ရွာမတောင်	ကျေးရွာအုပ်စု (၄) ကျေးရွာ	၁၂၀ မိတာ မော်လမြိုင်	၄၂၀၀	ကျေးရွာမှ ၁၀ ကျေးရွာမှ + ၀	၇၀ သိန်း			၇၀ သိန်း
				ကျေးရွာမှ ၁၀ ကျေးရွာမှ + ၀				
				ကျေးရွာမှ ၁၀ ကျေးရွာမှ + ၀				
				ကျေးရွာမှ ၁၀ ကျေးရွာမှ + ၀				
				ကျေးရွာမှ ၁၀ ကျေးရွာမှ + ၀				

ရာထူးကျေးရွာအုပ်စုစီမံ/ထောက်ပံ့ရေးဦးစီးဌာနအမည် လက်မှတ် ရက်စွဲ

ကျေးရွာအမည်	အားပေးမှုပေးရန်အတွက် အခြားအရာ	အခြားအရာ	အခြားအရာ	အခြားအရာ	အခြားအရာ			အခြားအရာ
					အခြားအရာ	အခြားအရာ	အခြားအရာ	
စာမူဝင်(၅)	မိမိတို့၏ ကျေးရွာ ကျေးရွာ	၄၀'၂၀'၆'	၂၃၃ ဦး	ကျေးရွာ	၁၅၀ နှစ်			
အမှတ်(၃)	သေပေးရန် (ကျေးရွာအား)	၁၅'၁၅'	၄၅၆ ဦး	ကျေးရွာ	၂၁၀ နှစ်			
တစ်ကောင်မျှ	ကျေးရွာ (ကျေးရွာအား)	၁၀၀၀	၃၀၀ ဦး	ကျေးရွာ	၂၀၀ နှစ်			

(၁) အိမ်ထောင်



၁၃။ အစည်းအဝေးတက်ရောက်သူများစာရင်း(ပုံစံ-၁၂)

လူထုဝတ်ပြုစီမံကိန်းစီမံကိန်းလက်ဉာဏ်  
အပိုင်း-၃ ၉.၉.၂၀၁၅

ပုံစံ - ၈-၁၂ - အစည်းအဝေးတက်ရောက်သူများ (FORM PC 12)

လမ်းညွှန် စီမံကိန်း အစည်းအဝေးအားလုံးတွင် အသုံးပြုရန် လူထုစည်းရုံးရေးဌာနက ကျေးဇူးတင် ကျင့်သုံးစဉ် စစ်ဆေး၍ ပုံစံ ၂ စီမံကိန်းစက်ဝန်းအချိန်ဇယားပါ အစည်းအဝေးတက်ရောက်သူများစာရင်းကို ဖြည့်သွင်းရန်

စည်းရုံးရေးအဖွဲ့အမည်	စီမံကိန်းအဖွဲ့အစည်း (CFC)၊ ဦးစီးဌာန (ဦးစီးဌာန) (CFC)		
ရက်စွဲ	၂၀၁၅.၀၉.၂၀	ရက်စွဲ	စီမံကိန်းစက်ဝန်းအမှတ်ဖြစ်ပါ (✓) <input type="checkbox"/> စက်ဝန်း(၁) <input type="checkbox"/> စက်ဝန်း(၂) <input type="checkbox"/> စက်ဝန်း(၃) <input type="checkbox"/> စက်ဝန်း(၄) <input type="checkbox"/>
ပြည်နယ်/ တိုင်းဒေသကြီး	ကယားပြည်နယ်	မြို့နယ်	ကျေးရွာအုပ်စု
	ကျေးရွာ		ကျေးရွာ

စဉ်	အမည်	ကျား (✓)	မ (✓)	အိမ်ထောင်စုကိန်းစားလွယ် (✓)(၁)	လူမျိုး	လက်မှတ်
၁	အောင်ဦး	✓		✓	ကရင်	
၂	အောင်ကျော်	✓		✓	ကရင်	
၃	အောင်ကျော်	✓		✓	ကရင်	
၄	အောင်ကျော်	✓		✓	ကရင်	
၅	အောင်ကျော်	✓		✓	ကရင်	
၆	အောင်ကျော်	✓		✓	ကရင်	
၇	အောင်ကျော်	✓		✓	ကရင်	
၈	အောင်ကျော်	✓		✓	ကရင်	
၉	အောင်ကျော်	✓		✓	ကရင်	
၁၀	အောင်ကျော်	✓		✓	ကရင်	
၁၁	အောင်ကျော်	✓		✓	ကရင်	
၁၂	အောင်ကျော်	✓		✓	ကရင်	
၁၃	အောင်ကျော်	✓		✓	ကရင်	
	စုစုပေါင်း		(၃)			

(၁) အိမ်ထောင်စုကိန်းစားလွယ်ရန်မလိုပါ။ အမျိုးသား/အမျိုးသမီး အိမ်ထောင်စု တစ်စုကို ကိုယ်စားပြုသူမည်သူမဆို အမှတ်ဖြစ်ပါ။

အစည်းအဝေးတက်ရောက်သူ နမူနာပုံစံ

သိန်ခွန်းအုပ်စုအမှတ်(၃)ကျေးရွာ၊ တနင်္သာရီမြို့နယ်

အစည်းအဝေးမှတ်တမ်း

<p>24.3.2016 8:45am – 11:30am</p>	<ul style="list-style-type: none"> <li>- အခမ်းအနားဖွင့်လှစ်ခြင်း</li> <li>- အုပ်ချုပ်ရေးမှူးမှ အဖွင့်အမှာစကားပြောကြားခြင်း</li> <li>- ဝန်ထမ်းများမှ မိတ်ဆက်ခြင်း</li> <li>- စီမံကိန်းအကြောင်းမိတ်ဆက်ခြင်း</li> <li>- ဥစ္စာဓနသတ်မှတ်ခြင်း</li> <li>- လူမှုအခြေပြမြေပုံ</li> <li>- ရာသီခွင်ပြအချက်အလား</li> <li>- ချိတ်ဆက်မှုပြမြေပုံ</li> <li>- ပိုင်ဆိုင်မှု</li> <li>- ကော်မတီ တာဝန်များ ရှင်းပြခြင်း</li> <li>- ကော်မတီများ နှင့် စေတနာ့ဝန်ထမ်းများရွေးချယ်ခြင်း</li> </ul>
<p>24.3.2016 2:00 pm – 5:00 pm</p>	<ul style="list-style-type: none"> <li>- ပင့်ကူအိမ်</li> <li>- ကျေးရွာ မျှော်မှန်းချက်များ</li> <li>- ကျေးရွာ အခက်အခဲများ</li> <li>- ပြဿနာသစ်ပင်</li> <li>- ကျေးရွာ စီမံကိန်းလုပ်ငန်းခွဲများရွေးချယ်ခြင်း</li> <li>- ကျေးရွာ စီမံကိန်းလုပ်ငန်းခွဲများ အတည်ပြုခြင်း</li> <li>- ပြန်လည် အကျဉ်းချုပ်ခြင်း</li> </ul>

သိန်ခွန်းအုပ်စု၊ တနင်္သာရီမြို့နယ်

ဦးစာပေး ကဏ္ဍအလိုက် လုပ်ငန်းများအကျဉ်းချုပ်

စဉ်	ရွာအမည်	လုပ်ငန်းအမည်
၁။	အမှတ်(၁)	ကျောင်း (အမိုး၊သွပ်၊အကာ၊ကွန်ကရစ်၊ အိမ်သာ)
၂။	သဲဖြူ	ကျောင်း တိုက် တိုးချဲ့
၃။	အမှတ်(၈)	ရွာတွင်းလမ်း ကွန်ကရစ်
၄။	မောတောင်	ကျောင်း အခင်း၊ တိုင် သစ်လဲ၊ အမိုး သွပ်၊ မျက်နှာကြက်
၅။	အမှတ်(၉)	ကျောင်း အခင်း ကွန်ကရစ်၊အကာ အုတ်
၆။	ကော့ယွန်း	ကျောင်း မျက်နှာကြက်၊ အခန်းခွဲ
၇။	ချောင်းနှစ်ပေါက်	လက်တူးတွင်း
၈။	ချောင်းလမု	ကျောင်းမျက်နှာကြက်၊ အခန်းခွဲလေးခန်း
၉။	ကြိမ်ချောင်း	ကျောင်းတိုးချဲ့ တိုက်
၁၀။	ချောင်းနောက်ပြန်	ကျောင်း အမိုး သွပ်၊ အကာ သစ်၊ မျက်နှာကြက် သစ်
၁၁။	တားပလပ်	ကျောင်း မျက်နှာကြက်၊ အကာ
၁၂။	ထုံခါး	ကျောင်း အမိုး သွပ်၊ အခင်း ကွန်ကရစ်၊ အကာ
၁၃။	အေးသာယာ	ကျောင်းအကာ အုတ်၊ မျက်နှာကြက် သစ်သား၊ အခင်း ကွန်ကရစ်
၁၄။	အမှတ်(၆)	ရွာတွင်းလမ်း ကျောက်ခင်း
၁၅။	သိန်ခွန်း	ကျောင်း အမိုး သွပ်၊ အကာ သစ်၊ မျက်နှာကြက်
၁၆။	မောတောင်	ရေကန်ပြုပြင် လေးကန်
၁၇။	အမှတ်(၅)	အဝီစိတွင်း၊ ရေကန်၊ ရေပိုက်လှိုင်း
၁၈။	အမှတ်(၃)	ဆေးပေးခန်း တိုက် အသစ်
၁၉။	တကောဖေါလူ	ရွာလယ်လမ်း ကျောက်ခင်းလမ်း







ဝဏ္ဏ VDP အရည်အသွေးထိန်းသိမ်းမှု  
ထိန်းချုပ်သူ-

ရက်စွဲ-

ရပ်-  
မြို့နယ်-

VDP ရက်စွဲ-  
ကော့ရှားအုပ်စု-

(၁) VDP စာရွက်စာတမ်းဦးပေးမှုကို စစ်ဆေးပါ။ (OM အရ)

- မျက်နှာပုံ၊ (အမှတ်)
- ဗဟိုကတ်
- ကော့ရှားအုပ်စုပုံစံ ပုံစံ
- PSA အကျဉ်းချုပ်နှင့် PFA လုပ်ငန်းစဉ်
- အမျိုးသား/အမျိုးသမီးအဖွဲ့များ၏ အဖော်အသံများ
- ကော့ရှားအုပ်စုပုံစံပေးချက် (စက္ကနားပေးချက်)
- အမျိုးသား/အမျိုးသမီးအဖွဲ့များသဘောတူထားသည့် နေ့စဉ်စာရင်းအကျဉ်းချုပ်  
ဦးစားပေးလုပ်ငန်းများစာရင်း (အခြေခံအထောက်အထားအဖော်အဖွဲ့မှ ပဏာမ  
လူမှုရေးထိန်းသိမ်းမှု...)

နောက်ထက်တွဲများ-

- လူမှုရေးအကျဉ်းချုပ်စာရွက်စာတမ်းခေါက်စုံနှင့် PFA လုပ်ငန်းစဉ် (ပြင်ဆင်မှုစဉ်)  
ပြောဆိုမှု၊ ဗီဒီယို၊ ဝတ်စုံ၊ ဗီဒီယို၊ ဗီဒီယို၊ ဗီဒီယို... (ကော့ရှား...)
- ကော့ရှားအုပ်စုအဖွဲ့အစည်းအဖွဲ့အစည်း
- ကော့ရှားအဖွဲ့အစည်းအဖွဲ့အစည်း (PC 1 ပုံစံ)
- ကော့ရှားအုပ်စုပုံစံ

(၂) လူမှုရေးအကျဉ်းချုပ်အရည်အသွေးနှင့် VDP စစ်ဆေးပါ။

- VDP တွင်ပါဝင်အသွေးစွမ်း (အမျိုးသား/အမျိုးသမီး)-
- လူမှုရေးအကျဉ်းချုပ်အရည်အသွေးနှင့် VDP အဖွဲ့အစည်း မှတ်ပုံတင်-
- PFA ဗဟိုပေးချက် အကျဉ်းချုပ် အဖွဲ့အစည်း-
- ဖိတ်ခေါ်စာရင်းစာရင်းနှင့် လုပ်ငန်းများ မှတ်တမ်းတင်ခြင်း (အစည်းအဝေးမှတ်တမ်း  
အဖွဲ့ခေါက်စုံ၊ တိုင်းရင်းသားအဖွဲ့အစည်း၊ ရပ်ကွက်၊ ဝတ်စုံ၊ ဝတ်စုံ၊ ဝတ်စုံ...)
- အဖွဲ့အစည်း
- ကော်မတီ
- ညွှန်
- လုပ်ငန်းများ မှတ်တမ်းတင်ခြင်းနှင့် အမျိုးသမီးအဖွဲ့အစည်းအဖွဲ့အစည်း
- အားပြုခြင်းပေးထားသလား။
- ဂို
- ဝန်
- စီမံကိန်းအဖွဲ့အစည်း (အမျိုးသား/အမျိုးသမီးအဖွဲ့အစည်းအဖွဲ့အစည်း)-
- PFAနှင့်သက်ဆိုင်သောအဖွဲ့အစည်း စီမံကိန်းအဖွဲ့အစည်း  
(အမျိုးသား/အမျိုးသမီးအဖွဲ့အစည်းအဖွဲ့အစည်း)-

VDPအရည်အသွေးထိန်းသိမ်းမှု(Checklist For VDP)

