

ပြည်ထောင်စုသမ္မတမြန်မာနိုင်ငံတော်အစိုးရ  
မွေးမြူရေး၊ ရေလုပ်ငန်းနှင့် ကျေးလက်ဒေသဖွံ့ဖြိုးရေးဝန်ကြီးဌာန  
ကျေးလက်ဒေသဖွံ့ဖြိုးတိုးတက်ရေးဦးစီးဌာန  
နမ့်ဆန်မြို့နယ်



လူထုဗဟိုပြုစီမံကိန်း  
National Community Driven Development Project  
(NCDDP)



ကျေးရွာဖွံ့ဖြိုးရေးအစီအစဉ်  
Village Development Plan (VDP)  
နမ့်ဆောင်ဟောင်းကျေးရွာ၊ မန်နောက်ကျေးရွာအုပ်စု

၂၀၁၆ ခုနှစ်၊ ဇန်နဝါရီလ

## မာတိကာ

1. မြို့နယ်မြေပုံ
2. ကျေးရွာမြေပုံ (တည်နေရာ)
3. ကျေးရွာအုပ်စုတွင်ပါဝင်သောကျေးရွာများစာရင်း
4. ကျေးရွာအခြေခံအချက်အလက်များ
5. လူထုပူးပေါင်းပါဝင်သော လူမှုဆန်းစစ်ခြင်း နှင့် အကဲဖြတ်ခြင်း လုပ်ငန်းစဉ် (PSA/PRA)  
အကျဉ်းချုပ် ဇယား
6. ကျေးရွာဖွံ့ဖြိုးရေးအစီအစဉ်အတွက် အသုံးပြုခဲ့သော PRA Tools များနှင့် တစ်ခုချင်းစီအတွက်  
သုံးသပ်ချက်များ
7. ကော်မတီဝင်များ ရွေးချယ်ခြင်းနှင့် ကျေးရွာဖွံ့ဖြိုးရေး အစီအစဉ် ဆောင်ရွက်မှု  
မှတ်တမ်းခါတ်ပုံများ
8. ကော်မတီဝင်များစာရင်း
9. ကျေးရွာအချက်အလက် (ပုံစံ-၁)
10. စီမံကိန်းစက်ဝန်းအချိန်ဇယား (ပုံစံ-၂)
11. ကျေးရွာဖွံ့ဖြိုးရေးဦးစားပေးအစီအစဉ် (ပုံစံ-၃)
12. ကျေးရွာအုပ်စု စီမံကိန်းလုပ်ငန်းခွဲများရွေးချယ်ခြင်း (ပုံစံ-၄)
13. အစည်းအဝေးတက်ရောက်သူများစာရင်း (ပုံစံ-၁၂)
14. အစည်းအဝေးမှတ်တမ်းများ
15. ကဏ္ဍအလိုက်ဦးစားပေးဖွံ့ဖြိုးရေးလုပ်ငန်းစဉ်များ
16. ကျေးရွာဖွံ့ဖြိုးရေးစီမံချက် အရည်အသွေးထိန်းချုပ်မှု (Checklist for VDP)

# နမ့်ဆန်မြို့နယ် အခြေပြမြေပုံ

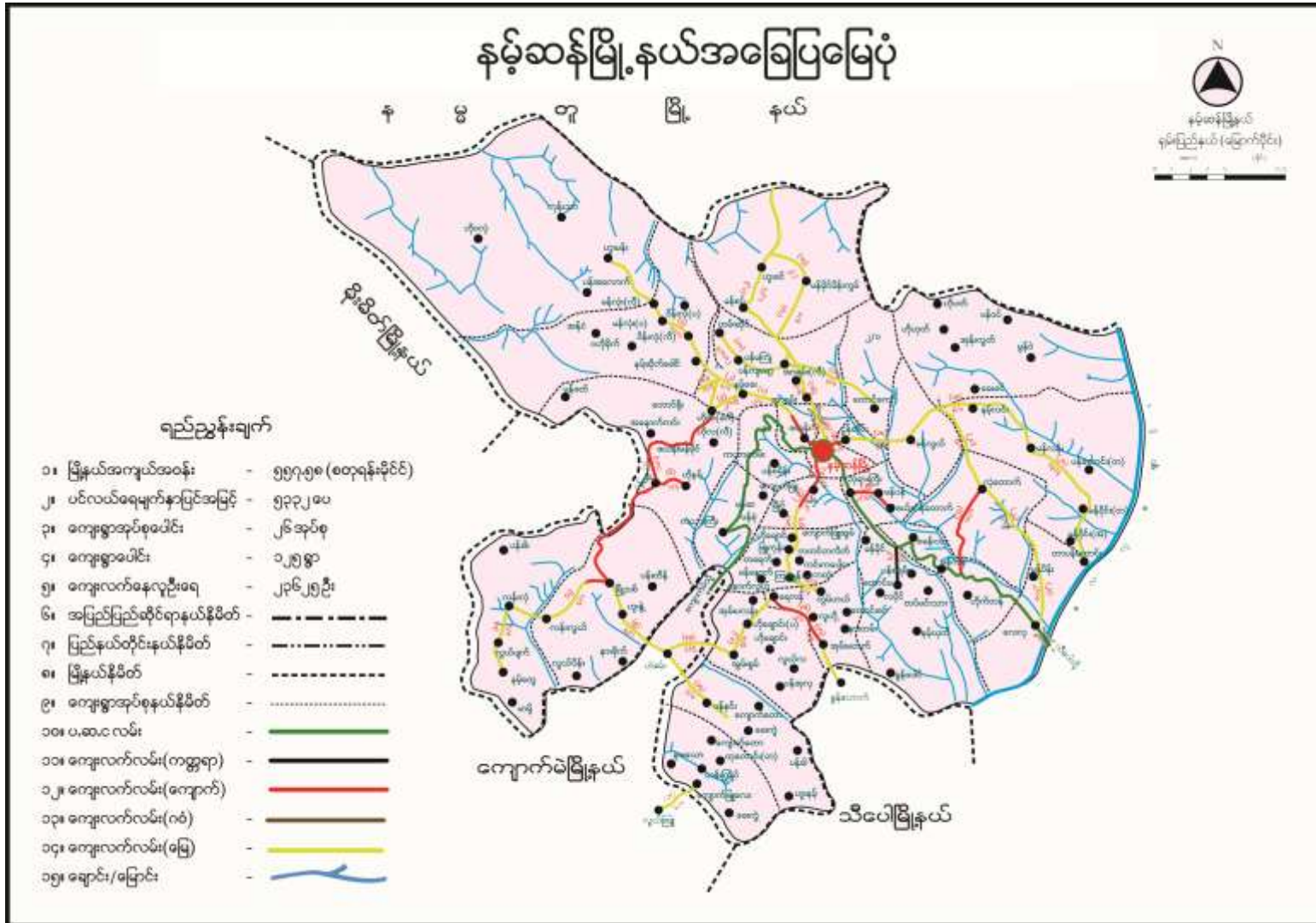

နမ့်ဆောင်ဟောင်းကျေးရွာတည်နေရာပြမြေပုံ

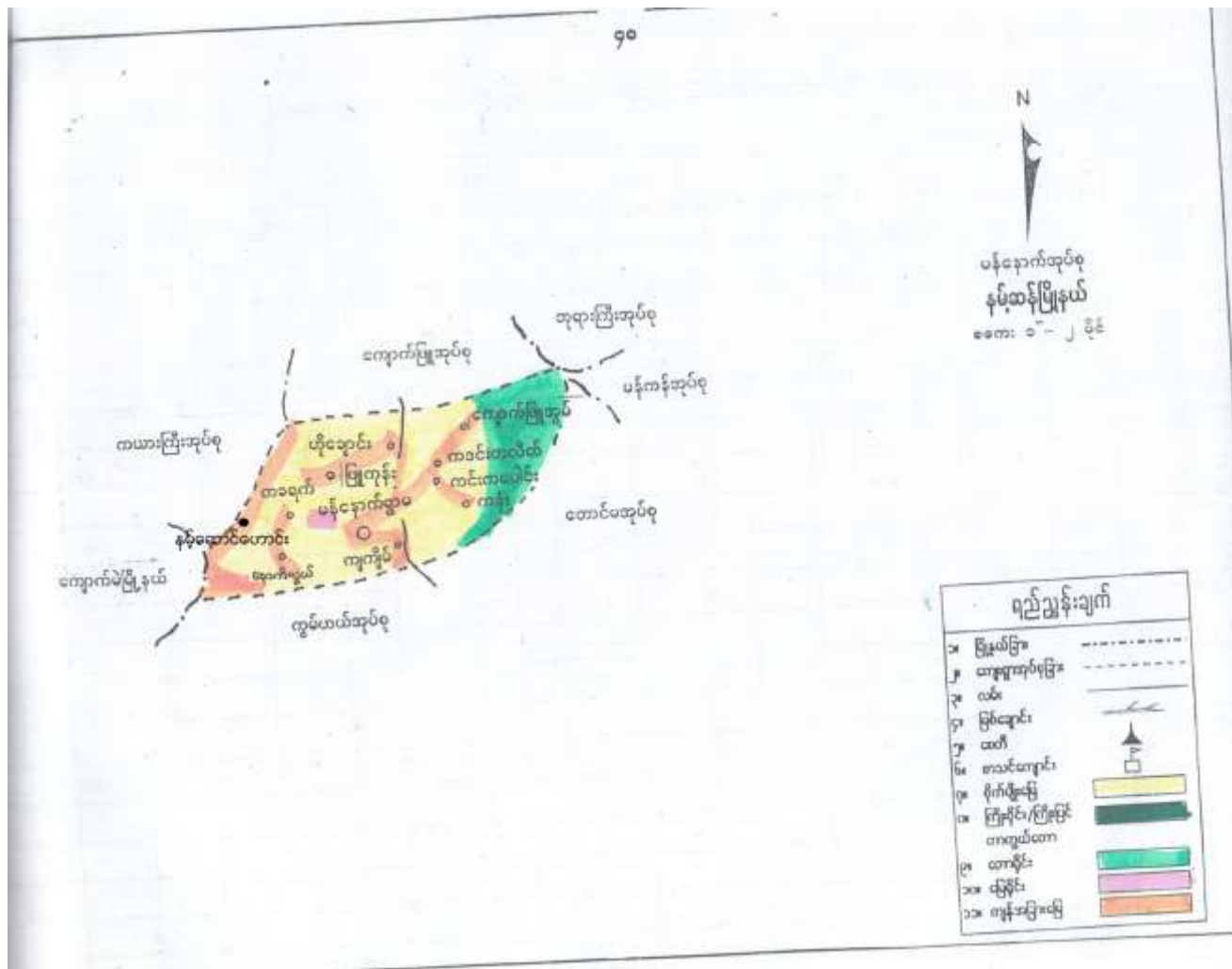

မန်နောက်အုပ်စုတွင် ပါဝင်သောကျေးရွာများစာရင်း

၁။ မန်နောက်ကျေးရွာ။

၂။ ကျကျိန်ကျေးရွာ။

၃။ ဟိုချောင်းကျေးရွာ။

၄။ ဇွဲကုန်ကျေးရွာ။

၅။ ကဒေတလိတ်ကျေးရွာ။

၆။ ကင်းကပေါင်းကျေးရွာ။

၇။ ကျောက်ဇွဲအိမ်ကျေးရွာ။

၈။ တာချက်ကျေးရွာ။

၉။ နားဟမ်းကန့်ကျေးရွာ။

၁၀။ နောက်လှပင်ကျေးရွာ။

၁၁။ နှိမ့်ဆောင်ဟောင်းကျေးရွာ။

ကျေးဇူး - နှစ်ဆောင်ဟောင်းကျေးဇူး။

ကျေးဇူးကုန် - မန်နေဂျာကုန်စာ

ကျေးဇူးစတင်တည်ထောင်သောအချိန် - မြန်မာ့သက္ကရာဇ် ၁၃၃၅ ခု

ကျေးဇူး ကုန်ပစ္စည်း - 160 ဇာ

ထိခပ်သော ကျေးဇူးနယ် နှင့် ဖိတ်ခေါ် ကျေးဇူးနယ် - စေတနာ့ရက်ကျေးဇူး၊  
နောက်ပိုင်းကျေးဇူး။

အဓိက ကုန်ပစ္စည်းဝမ်းကြောင်းကဏ္ဍ - လက်ပက်လုပ်ငန်း။

ခိုင်ထောင်စု စုစုပေါင်း - 47

ကျွမ်းကျင် ပေါင်း - 279

ကျွမ်းကျင်မှုအရသာ - ပုဒ္ဓိတာတာ

ကျွမ်းကျင်မှု အစိတ်စိတ် ခိုင်ထောင်စု - ပရောင်း - 451 ပရောင်းပမာ - 2

အိမ်ထောင်စုပေါင်း ခိုင်ထောင်စု - 127 စု

ကျွမ်းကျင်မှု - ကျွမ်းကျင်မှုလုပ်ငန်း

အခြေခံများသောအရာ - ရာဘီအကူအပြောင်းများအဖြစ်။

ယူဆရသကဏ္ဍ - မူလတန်းကျောင်း

ခိုင်ပျိုးခြေစာ - 135 ဇာ

ခိုင်ပျိုးဆီးခွံ - လက်ပက်၊ ရာဘီအလျက်၊ ဘေးဝေး၊ ဘေးဂွက်။

သာဓက နဂါးကန်များ - သံ၊ ကျောက်၊ လှေအား

သောက်သုံးရေ - စိမ်းစမ်းရေ

ကျေးဇူးကုန် အာဇာနည် ပါ ရသော - ကျေးဇူးကုန် ချုပ်ချုပ်ရေးနှင့် အဖွဲ့အစည်းများ ပါဝင်ပါဝင်အဖွဲ့

နည်းပညာများ - လူငယ်အဖွဲ့။

နိမ့်ဆောင်းပေးရေး

ယူဆပေးပေးပါဝင်သော လူမှုမှုဆိုင် စစ်ခြင်းနှင့် ကော်မတီခြင်း လုပ်ငန်းစဉ် (PSA/PRA) ကိစ္စများ ချုပ်

စဉ်	ကဏ္ဍအမျိုးအစား	ရက်စွဲ	ဦးတည် ရည်ရွယ်ချက်	တက်ရောက်သူ			အဓိက ဆွေးနွေးချက်များ
				အား	မ	ပေါင်း	
၁။	ဥစ္စာဓန အဆင့် အလျက် စံ နှိုင်း သတ်မှတ်ချက်	၂.၂.၂၀၁၆	ခွမ်းသာ၊ အလယ် အလတ်၊ နွမ်းပါး၊ ဗိုလ်နွမ်းပါး၊ အ နွမ်းပါးဆုံး "	၂၆	၁၃	၄၉	ကျေးရွာလူမှုမှုစီးပွား အုပ်စုများ ခွဲခြား ဝိရှိနိုင်ရန်အတွက် အခြေခံစံနှုန်းများ သတ်မှတ်ခြင်း၊ ရွာသားများနှင့် အများ သဘောတူ ခွဲခြား သတ်မှတ်ခြင်း
၂။	ကျေးရွာအုပ်စုအား ဖွဲ့စည်းပေးခြင်း	၂.၂.၂၀၁၆	ကျေးရွာအုပ်စုများ ဖွဲ့စည်းပေးခြင်း နှင့် ရပ်မိရပ်မ များ "	၁၀	-	၁၀	ကျေးရွာအတွင်း ရှိအဖွဲ့အစည်း များနှင့် မည်သို့သော လုပ်ငန်း များအတွက်မဆို အခြား/အပြင် အဖွဲ့အစည်းများ ချိတ်ဆက် လုပ်ကိုင်မှု "
၃။	ကျေးရွာလူမှု အခြေပြ စစ်ပုံ	၂.၂.၂၀၁၆	ရပ်မိရပ်မအချို့ နှင့် ကျေးရွာစီ/ ထောက်ကော်မတီ အချို့	၁၆	-	၁၆	အခြေခံ အဆောက်အအုံများ၊ လမ်းပန်းဆက်သွယ်ရေး အခြေ အနေ နှိုင်းသဘက်ဆိုင် ရှေ့ အခြေအနေများ
၄။	ကျေးရွာလူမှု အခြေပြ စစ်ပုံ	၂.၂.၂၀၁၆	ရပ်မိရပ်မအချို့ နှင့် ကျေးရွာစီ/ ထောက်ကော်မတီ ဝင်အချို့	၁၆	-	၁၆	သဘာဝ အရင်းအမြစ်များ၊ အလုပ်အကိုင် အခြေအနေများ၊ လက်ဖက်ခြံ၊ သဘာဝစိမ်းစမ်း ရေနှင့် ကျေးရွာနယ်နိမိတ် များ "
၅။	ကျေးရွာ စွန့် နှုတ်ချက်	၂.၂.၂၀၁၆	ကျေးရွာလူငယ်များ နှင့် ကျေးရွာစေတနာ့ ဝန်ထမ်း	၁၀	၁၃	၂၃	နောင်တစ်ချိန်ကျေးရွာတွင် ဖွံ့ဖြိုးစေချင်သော ဖြစ်စေ ချင်သော လုပ်ငန်းများကို စတင်သွင်းရောက်ခြင်း "
၆။	ကျေးရွာ အခြေပြ စစ်ပုံ	၂.၂.၂၀၁၆	အမျိုးသမီးများနှင့် ကျေးရွာစေတနာ့ ဝန်ထမ်းများ	-	၁၃	၁၃	ကျေးရွာအတွင်း ရှိသော အခြေအနေများ၊ လမ်းပန်းဆက်သွယ်ရေး အခြေအနေများ၊ အလုပ်အကိုင် အခြေအနေများ၊ လက်ဖက်ခြံ၊ သဘာဝစိမ်းစမ်း ရေနှင့် ကျေးရွာနယ်နိမိတ် များ "
၇။	ပညာရေးအခြေ	၃.၂.၂၀၁၆	အမျိုးသမီးများ အုပ်စုနှင့် ကျေးရွာ စီ/ထောက်ကော်မတီဝင် အမျိုးသမီးအချို့	-	၁၅	၁၅	အမျိုးသမီးများနှင့် အမျိုးသား များ၏ တန်းတူ အခွင့်အရေး ရရှိမှု အပေါ် မူတည်၍ ကမ္ဘာ့ အသီးသီးများနှင့် ဆန်းစစ်ခြင်း

လူမှုစွဲပူးပေါင်းပါဝင်သော လူမှုဖူလုံရေး ခံနိုင်ရည်နှင့် ကက်ဖောက်ရေးလုပ်ငန်းများ (PSA/PRA)

အစည်းအဝေး

စဉ်	ကဏ္ဍအမျိုးအစား	ရက်စွဲ	ဦးစီးဌာန	တက်ရောက်သူ			အဓိက ဆွေးနွေးချက်များ
				အမျိုးအမည်	အရပ်	ပေါင်း	
၁။	ပြည်ထောင်စု ပင်	၁၃.၂.၂၀၁၆	ကျေးရွာအုပ်စုချုပ်ရေး မှူး၊ ရပ်ကွက် ကျေးရွာစီ/တောင် ကော်မတီဝင်များ၊ အမျိုးသား/သမီးများ အားလုံး	၂၉	၂၅	၄၄	ကျေးရွာအုပ်စု/အားများအား ထက်ရှိဖြစ်ပေါ်နေသော ပြဿနာ၊ ဖြစ်စေသော အကြောင်းရင်းများ ကို အခြေခံ၍ ဖြေရှင်းရန်နှင့် ဆက်လက်ဆောင်ရွက်ရန် လိုအပ် သော အုပ်စု/ခွဲများ။
၂။	လာမည့် (၄) နှစ် တာအတွက် ကမ္ဘာ့အပေါက် ဦးစားပေးလုပ် ငန်းများအဖွဲ့	၁၃.၂.၂၀၁၆	ကျေးရွာအုပ်စုချုပ်ရေး မှူးနှင့် အစည်းအဝေး တက်ရောက်သူများ အားလုံး	၂၉	၂၅	၄၄	နောင်လာမည့် (၄) နှစ်အ တွင်းကျေးရွာ၏ ဖွံ့ဖြိုးမှု လိုအပ်သော ကမ္ဘာ့အပေါက် စနစ်တကျ ရေးဆွဲ စီစဉ်ထား ခြင်း။
၃။	ပင်လယ် အိမ်	၁၃.၂.၂၀၁၆	အမျိုးသားများအုပ် စုနှင့် ကျေးရွာစီ/ တောင်ကော်မတီဝင် အမျိုးသားအချို့	၂၀	-	၂၀	အမျိုးသမီးများနှင့် အမျိုးသား များ၏ တန်းတူအခွင့်အရေး ရရှိမှုအပေါ် မူတည်၍ ကမ္ဘာ့ အပေါက် သမီးများနှင့် အိမ်စိန်



①

၅၈) ခိုင်စခန်း (၁၀) မှတ်ဆောင်ပေးကမ်း

ကျေးဇူး ဂုဏ်ထူးပြုတ်တမ်း

ကွန်ပယ်တိုက်ကုန် မှတ်တမ်းအုပ်စု ၅၈) ခိုင်စခန်း (၁၀)

မှတ်ဆောင်ပေးကမ်းကျေးဇူးအစဉ်တွင် (မြို့နယ်) တစ်ခုရှိခဲ့ပါသည်။

(၁၃၃၅) ခုနှစ်တွင် မှတ်တမ်းဖြိုကုန် (ပုဂံချောင်း) ကျေးဇူးမှ ၁)

ဦးပေါ်အင်အေးနှင့် ဦးပေါ်စံနွယ်တို့ လာရောက်နေထိုင်ပြီး

မှတ်တမ်းဖြိုကုန် (ကယားလမ်း) ကျေးဇူးမှ ၂) ဦးပေါ်ကျော်

၃) ဦးစောင့်ကျော်တို့နှင့် မှတ်တမ်းဖြိုကုန် (ပုဂံစေတီ)၊

ကျေးဇူးမှ ၄) ဦးကျော်အုန်း၊ ၅) ဦးပေါ်စောင့်တို့ စသည်

ရောက်ရှိလာပြီး ဒီရိပ်ခြေ (၆) နိမ့်တိတိ တည်ရှိပြီး ရောက်

တိတိကျကျ တည်တည်မြဲမြဲ နေထိုင် လုပ်ကိုင်စားသောက်

နိုင်ရန် အတွက် မှတ်တမ်းအုပ်စု (မြို့ကုန်) ကျေးဇူး

(၃၃၅) (၁၀) (ကုန်ပိုင်) (တေးဇွာဒီ) ထံ တစ်ရောက်

ဆောင်ခဲ့ပါသည်။ ရောက်ပြီး တဖြည်းဖြည်းနှင့် နိမ့်ခြေ

တွေ့ရှိလာပြီး (၁၀) နိမ့်ကျော်ရှိလာတဲ့ နေရာ မှတ်ဆောင်

ပေးကမ်း အထက်မှာ လိုအပ်တာမျိုး နိမ့်ခြေ (၁၀) နိမ့်ရောက်

ရှိခဲ့ပါသည်။

၎င်းအားဖြင့် (၂၀) ကျော်ရှိသည့်အခါ ကလေးတွေပညာသင်  
ယူနိုင်ရန်အတွက် (၁၃၄၃) ခုနှစ်မှာ (ဦးကျော်အုန်း)၊  
လှိုင်လှိုင် နှင့် ဆန်မြို့တော်မြောက်ဘက်ရှိ ဆေးကုရေးဝန်  
ကြီးအရာရှိ (ဦးတင်ဝင်း) ထံမှ (၅၈) နှစ် စခန်း(ခေါ်)  
၎င်းအားဖြင့် ကလေးတွေမှာ (အိမ်ထဲ) ရှိ ပညာသင်ယူ  
နိုင်ရန် အကူအညီတောင်းခံခဲ့ပါသည်။

ဆေးကုရေးအရာရှိ (ဦးတင်ဝင်း) ထံမှ ခွင့်ပြုချက်  
ရပြီးနောက် ကျေးဇူးပြုပြီး အထက်တွင် နောက်တွင် (နှစ်နှစ်)  
ပေါင်း အစည်းအဝေး ပြုလုပ်ပြီး ကယားလမ်းကျေးဇူး  
(ဦးကျော်အုန်း) ထံ အကူအညီတောင်းခံပြီး စာတမ်းစီစဉ်  
နောက် ကျောင်းဆရာလုပ်နိုင်ပါသည်။

ထိုအခါတွင် ကျောင်းသား၊ သူ့ ကလေးပေါင်း  
(၁၆) ယောက်ရှိပါသည်။ ကျောင်းဆရာ (ဦးကျော်အုန်း)၊  
စာရေးဆရာ (ဦးကျော်အုန်း) ကပဲ အညွှန်းပေးပြီး  
ကျောင်းဆရာ၏ (လစာမှာ စာတမ်းသား၊ သူ၏ စာ  
ထံမှ ကောက်ယူပြီး လစာနာမည် ပေးအောင်ခဲ့ပါသည်။

(၁၃၄၅) ခုနှစ်မှာ (၅၈) မိုင်စခန်းယူလက်ရှိ  
(၅၀၈၀၆) ဟုခေါ်၍ အထက်ဘက် အောက်ဘက် (၂) ဘက်ပါးပြား  
ကိုယ်ထူးကိုယ်ထဲ စာသင်ကျောင်းဆောက်လုပ်ပြီး စာသင်နေ  
ပါသည်။

(၁၃၄၈) - ခုနှစ်မှာ အဆိုပါကျောင်းလက်ရှိကျောင်း  
၇၅ ပြား ကျောင်းဆရာ (၂) ဦး ပို့လာသည်။ အောက်ထပ်  
(ကယားလမ်း) ကျေးရွာနေ ဆရာမ ဒေါ်ခင်စိုကို နေ့စဉ်  
ဆရာမက ဖြစ် တာဝန်ယူခဲ့ခြင်းဖြစ်ပြီး (ခိုကျောင်း) ကပဲ  
ကျောင်းဆရာမ၏ စရိတ်ကလေး တာဝန်ယူဆောင်ရွက်ပေး  
ခဲ့ပါသည်။

(မိုက်ကြီးပျောင်း) ခွင့်ပြုချက်ဖြင့် မန်ကျောင်း ဘုန်းကြီး  
ကျောင်းတွင် စာသင်တန်းတက်ရောက်အောင်မြင်ခဲ့ပါသည်။

(၁၃၅၅) - ခုနှစ်တွင် (၅၈) မိုင်စခန်း (၁၈) မိုင်အောင်  
ဟောင်း (၈၆၈) ကျောင်းသည် (၅၇) မိုင် ဘိုပြောင်း  
နေ့ဆောက်လုပ်ခဲ့ပါသည်။ စာသင်ကျောင်းပြောင်း  
ပြောင်း၍ ၇၂ ဦးကျန်ခဲ့ပြီး - အောက်ဘက် (၁)  
(၅၃) မိုင် ကလေးပညာသင်ယူ ကျောင်းတက်နိုင်ရန် စာတွက်

စာသင်ကျောင်းတွေပြောင်း (ခဲ) ပါသည် - ယိုးကျွန်း (၅၇)  
မိုင် (၅၇) မိုင်ကလေး: ကလေး တဖြည်းဖြည်းနှင့် ကျောင်းသား  
ကျောင်းသူ ယူဦးကျေး၊ ယိုးကျွန်းမြို့ ကျေးရွာ ကျောင်းကော်မတီ  
(၂၀၀၅) ဦးကျော်စွာနှင့် နှင့် ကျောင်းကော်မတီ နည်းဝင်ပြီး  
ကလေး ဆက်လက်ကောင့် ယူဆောင်ပေးခဲ့ပါသည်။

(၁၃၅၃) ခုနှစ်တွင် ယူဦးဆက်၍ စာသင်ကျောင်း  
မိုင်ကျွန်းကွက် (၁၃၅၆) ကလေးကလေးပျံပေးခဲ့ပါသည်။  
(၁၃၅၄) ခုနှစ်တွင် ကျေးရွာစာသင်ကျောင်း ပြုပြင်မွမ်းမံ  
မိုင်ကျွန်းကွက် စာရေးခုံ ယိုးကျွန်းပျံပေးဆောင်  
ပေးမိုင်ကျွန်းကွက် ကျေးရွာတွင် ပျံပေးစတင်စုစည်း  
ဆောင်ရွက်ခဲ့ပါသည်။

(၁၃၅၀) ခုနှစ် အိမ်ခြေကစဦးရှိလာ ကျွန်းတွင် စီးပွား  
ကျေးရွာပတ်သက်ပြီး အဖွဲ့ပျက်ပျက်နှင့်သဖြင့် ကောင်းယာ  
မိုင်ပျံပေးစတင်ပျက်ပျက်ဆက်ပြီး တဖြည်းဖြည်း  
၅၇ ယူဦးကျေး၊ ယိုးကျွန်းမြို့ နှစ်နှစ်စတင်မိုင်ပျံပေး  
ကလေးကလေးပေးပါသည်။

ထိုစဉ်ကဆင့် လူ့စံချိန်ပျိုးပျက်မှုကို တာဝန်ရှိသူများ  
 ကျေပေးသော ဖြစ်ရပ်များကို လိုက်နာသည့်အခါ ဖွဲ့စည်းပုံပါသည့်  
 တစ်ဦးဖြစ်ပြီး မျက်နှာမူတာဝန်ရှိသူများ၏ လူ့စံချိန်ပျိုးပျက်မှု  
 ကျေပေးသော ဖြစ်ရပ်များကို လိုက်နာသည့်အခါ ဖွဲ့စည်းပုံပါသည့်  
 စက်မှု (၃) ခုနှင့် ကျား (၃) ခု၏ ဝန်ထမ်းများသည် ဖွဲ့စည်းပုံ  
 (၄) ခုအောင်ကျော်) ကျော်ဖြင့် ဖြစ်သည်ဟု စာတမ်းတွင်  
 ဖော်ပြထားပြီး ဝန်ထမ်းများ၏ အဖွဲ့အစည်း ဖြစ်ပါသည်။

၁၃၇၃ - ၃၅၅၅ တွင် (ဒေါ်အိမ်မောင်) + (ဒေါ်ဇော်ဝင်း)၊  
 မိမိတို့ မိမိတို့ (ဒေါ်အိမ်မောင်) (လူ့စံချိန်ပျိုးပျက်မှု) ဖွဲ့စည်းပုံ  
 သည် ကျေးဇူးတင်ကျော်တစ်ဦး (မိမိတို့) ကျား (၄) ခု၊  
 ကျား (၃) ခု၊ ကျား (၁၅) ခုရှိပြီး ဝန်ထမ်းများသည်  
 ကျား (၃) ခု ကျော် (၄) ခုနှင့် တွင်ပြီး ပျက်စီးမှု  
 ဖြစ်ပြီး ကျား (၄) ခုနှင့် ဖြစ်ပြီး ဝန်ထမ်းများ  
 ဖြစ်ပြီး ကျား (၃) ခုနှင့် ဖြစ်ပြီး ဝန်ထမ်းများ

၁၃၇၄ - ၃၅၅၅ တွင် (ဒေါ်အိမ်မောင်) မိမိတို့ မိမိတို့  
 ကျေးဇူးတင်ကျော်တစ်ဦး ကျား (၃) ခုနှင့် ဖြစ်ပြီး  
 ဝန်ထမ်းများသည် ကျား (၃) ခုနှင့် ဖြစ်ပြီး ဝန်ထမ်းများ

ဒုတိယအကြိမ်ရက်အားဖြင့် ဗဟိုကုမ္ပဏီက နေရာ  
အားကမ်းလှမ်းခဲ့ပါသည်။

၁၉၇၄ - ၁၉၇၅ ခုနှစ်တွင် ကျေးဇူးလှူဒါန်းမှုများကို  
ကလေးငယ်များအား ကျေးဇူးပြု၍ နေရာပေးခဲ့ပြီး နေရာ  
တစ်ခုနှင့် ကျေးဇူးတင်ပေးလိုက်စားရန် ကျွန်ုပ်တို့  
ပါသည်။

သို့သော် ယူနိုက်တက် ( နေရာအားပေး ) ကျေးဇူး  
တွင် ပြည်ထောင်စုအဖွဲ့အစည်းတို့၏ အားပေးမှု  
ကိစ္စတွင် ကျေးဇူးတင်ပေးရန် နေရာပေးခြင်း  
သို့မဟုတ် ယူဆခဲ့ပါသည်။

၁၉၇၆ - ၁၉၇၇ ခုနှစ်တွင် နေရာ (၃၀) ကျော်  
(၇၀) ရှိပါရှိပါသည်။ - ၅၅၅ နေရာတွင် နေရာ  
ကျေးဇူးတင်ပေးရန်အတွက် ကျေးဇူးပြု၍ သို့သော်  
သို့သော် ယူဆခဲ့ပါသည်။ နေရာ (၁၉၇၅) ခုနှစ်  
တွင် ( ကမ္ဘာ့ဘဏ် ) ၏ ပံ့ပိုးမှုအားဖြင့် ကျေးဇူး (၁) နေရာ  
သည် (၅၅) ရှိနေရာတွင် (၁၁) နေရာ (၅၅) ရှိ  
နေရာ (၁) နေရာဖြင့် ကျေးဇူးပြု၍ သို့သော်

သို့မို့မူဝါဒကို ကန့်သတ် စာသင်ကျောင်းတစ်ခုလုံးပေါ်

၁၁၃၄-

ဆို၍တစ်ဆင့် ကျေးဇူးကောက် ထပ်မံ ဖွံ့ဖြိုးတိုး

ကောက်ယူမှုမူဝါဒကို ကန့်သတ် (နှစ်ဆောင်စာတင်) ကျေးဇူး

ကို ဖြည့်ဆည်းပေးစေရန် စာသင်ကျောင်းတစ်ခုလုံးပေါ်လျက် ယူဆရာ

ကောက်ယူမှုမူဝါဒကို ဖွံ့ဖြိုးတိုးပေးစေရန် ကျေးဇူး

ကောက်ယူမှုမူဝါဒကို တိုးမြှင့်ဖွံ့ဖြိုးတိုးပေးစေရန် ကောက်

ယူမှုမူဝါဒကို တိုးမြှင့်ဖွံ့ဖြိုးတိုးပေးစေရန်

ဆို၍ကောက်ယူမှုမူဝါဒကို တိုးမြှင့်ဖွံ့ဖြိုးတိုးပေးစေရန်

ပါ၍ ကိုသားပေးစေရန် ဖြစ်စေရန် ကျေးဇူးတင်စေရန်

ကျေးဇူးမူဝါဒကို တိုးမြှင့်ဖွံ့ဖြိုးတိုးပေးစေရန် ကောက်

ယူမှုမူဝါဒကို တိုးမြှင့်ဖွံ့ဖြိုးတိုးပေးစေရန်

ကျေးဇူးမူဝါဒကို တိုးမြှင့်ဖွံ့ဖြိုးတိုးပေးစေရန်

ကျေးဇူးမူဝါဒကို တိုးမြှင့်ဖွံ့ဖြိုးတိုးပေးစေရန်

ကျေးဇူးမူဝါဒကို တိုးမြှင့်ဖွံ့ဖြိုးတိုးပေးစေရန်

ကျေးဇူးမူဝါဒကို တိုးမြှင့်ဖွံ့ဖြိုးတိုးပေးစေရန်

မန်နေဂျာအုပ်စု ၊ နှစ်စောင့်စောင့် မောင့် ကျေးဇူး။

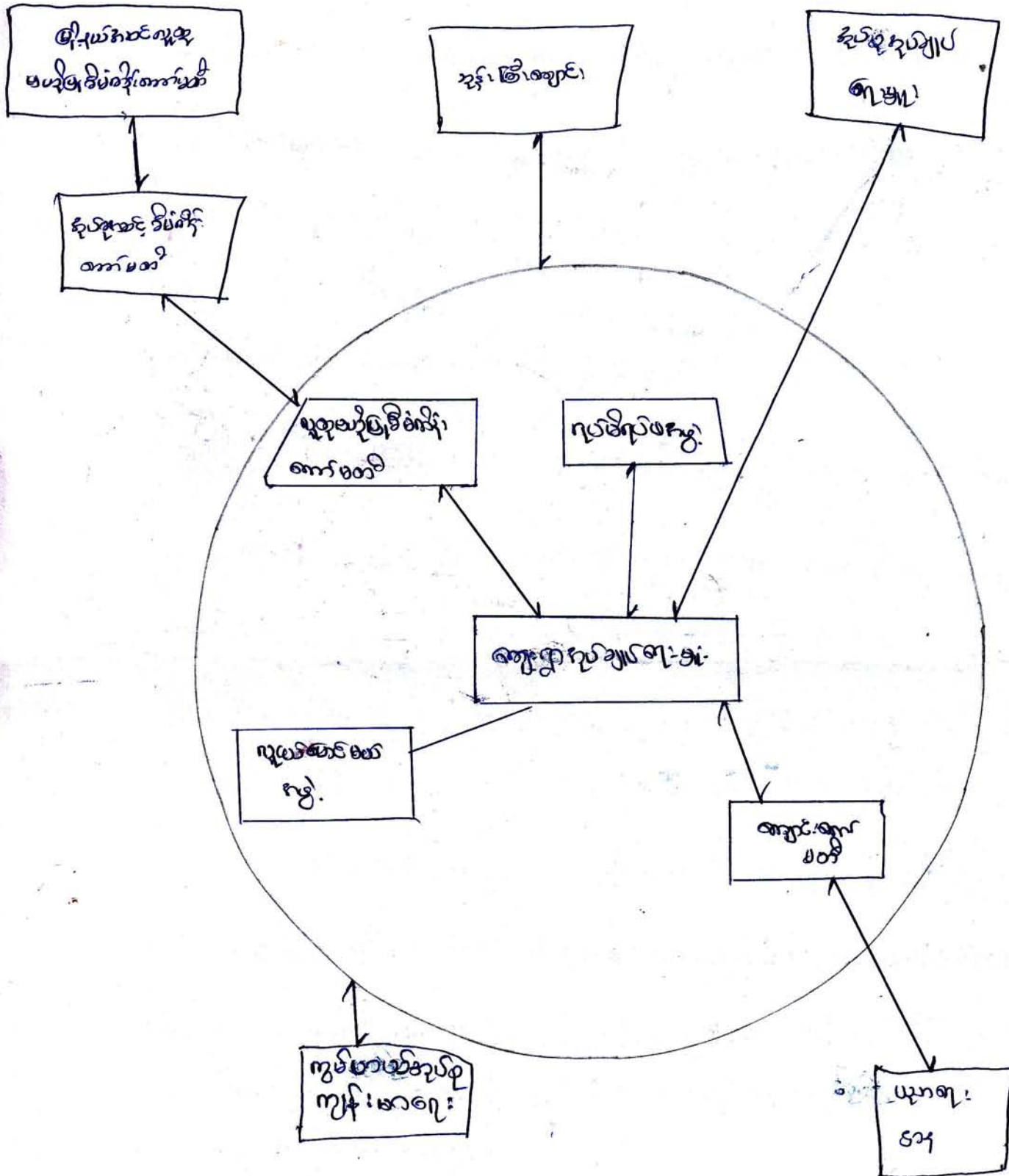

၁၀၉၈၅:၅:၁၃ => ၇-၁၀ နှစ်



အဖွဲ့အစည်း ချိတ်ဆက်မှု ပြုပေဘူး သုံးသပ်ချက်

ကျေးဇူးအတွင်းတွင်ရှိသော အဖွဲ့အစည်းများ

- ၁။ ကျေးဇူး အုပ်ချုပ်ရေး များ အဖွဲ့      ၅။ ကျောင်း ကော်မတီ
- ၂။ ရပ်မိ၊ ရပ်ဖ အဖွဲ့
- ၃။ လူငယ်များ အဖွဲ့
- ၄။ စီမံကိန်း အထောက်အကူပြု ကော်မတီ

၄င်းအဖွဲ့အစည်းများမှာ များစွာ ဆွဲထားသည့်အတိုင်း အချိတ်အဆက်

မရှိသည့် အဖွဲ့အစည်းများထဲတွင် ကျေးဇူးအုပ်ချုပ်ရေး များ အဖွဲ့ကတော့

အာဏာအရှိဆုံးဖြစ်သည်။ သာရေး၊ နာရေးကိစ္စများတွင် ရပ်မိ၊ ရပ်ဖအဖွဲ့ကသာ

စိုးစိုး၊ ဦးဆောင် ခွင့် ရှိသည်။ ထိုအတူ လူငယ်အဖွဲ့များကလည်း ကျေးဇူးနှင့် ပတ်သက်သည့် ကိစ္စများ အားလုံးကို ပိုင်ဆိုင်ဆောင်ရွက်ကြပါသည်။

ယခုလက်ရှိ ကျေးဇူးဖွံ့ဖြိုးရေး ဆိုင်ရာ လုပ်ငန်းများတွင် လူထုဗဟိုပြု

စီမံကိန်း စီ/ထောက်ကော်မတီဝင်များနှင့် ကျေးဇူးစေတနာ့ဝန်ထမ်းများတို့က

ကျေးဇူးအုပ်ချုပ်ရေး များ၏ အကူအညီဖြင့် ဦးဆောင် ဖြိုးလုပ်ကိုင်လုပ်ကိုင်ပါသည်။ ထိုကော်မတီဝင်များတွင် အမျိုးသမီးများက တန်းတူအခွင့်အရေးနှင့် မျှမျှတတ ပါဝင် ဆောင်ရွက် ကြပါသည်။

အခြား အဖွဲ့အစည်းများကလည်း သူ့ဘက်ဆိုင်ရာနှင့် သူ့ လုပ်ငန်းဆောင်

ရွက်မှု ရှိပါသည်။

ဤအဖွဲ့အစည်း ချိတ်ဆက်မှု ပြုပေဘူးကို သုံးခြင်းအားဖြင့် ကျေးဇူးအတွင်း

အပြင်ရှိ အဖွဲ့အစည်းများကို သိရှိနိုင်စေပြီး ၄င်းတို့ ချိတ်ဆက်မှုကို သိစေနိုင်ပါသည်။

နဝတောင်တောင်းကျေးရွာအခြေပြမြေပုံ

၃.၃.၂၀၁၆



ရည်ညွှန်းချက်

- နတ်စင်
- အိမ်
- စာတိုက်
- စက်ရုံ
- လမ်းဆုံ
- မိမိတို့ကျက်
- စာအုပ်တိုက်
- လမ်းဆွဲ
- ကျေးရွာ
- အိမ်ရာ

ပါဝင်ဆွေးနွေးသူများ - ၁၆ ဦး

ကျေးဇူး လူမှုအခြေပြုခြင်းပုံ သုံးသပ်ချက်

လူမှုအခြေပြုခြင်းပုံတွင် ကျေးဇူးအတွင်း၌ အိမ်ထောင်ရေးများ၊

ရုပ်ကွက်ခွဲများ၊ ခွာတွင်း၌ အထင်ကရရေးရာများ၊ အခြားအခြေခံအဆောက်အအုံများ၊ သောက်သုံး ရေရရှိမှုနှင့် လမ်းပန်းဆက်သွယ်ရေးစသည့် အခန်းအခန်းများကို ခြုံငုံပါသည်။

ကျေးဇူး၏ အိမ်ထောင်ရေးများနှင့် ရုပ်ကွက်ခွဲများကို ဖြည့်ခြင်း

အားဖြင့် ကျေးဇူး၏ အိမ်အရေအတွက်နှင့် ကျယ်ဝန်းပုံကို ဆို. ဗုဒ္ဓဘိက္ခုနီ ပါဝင်သည်။ ခွာတွင်း၌ အထင်ကရ ရေးရာများကို ဖြည့်ခြင်း အားဖြင့်လည်း ကျေးဇူးသည် အဘဘ၊ သားသမီးများကို သိရှိနိုင်စေရန်အတွက် အခြားအခြေခံအဆောက်အအုံများတွင်လည်း စာသင်ကျောင်း၊ စာကြည့်တိုက်၊ ဆေးပေးဆိုင်၊ ကျေးဇူးဆေးမဆောင်များကို ဖြည့်ခြင်းအားဖြင့် လိုအပ်ချက်ရှိ မရှိကိုပါ လေ့လာသုံးသပ်နိုင်ပါသည်။ ထိုနည်းတူ သောက်သုံးရေ ရရှိမှုနှင့် လမ်းပန်းဆက်သွယ်ရေး တို့ကို လဲ လိုအပ် / မလိုအပ် တစ်ခါတည်း လေ့လာသုံးသပ် ခြင်းကြောင့်ကို တွေ့ရှိရပါသည်။

နယ်စပ် စောင်းကျေးရွာ အရှေ့ဘက် အခြေပြုခြင်း

2.2.2016

စိုက်

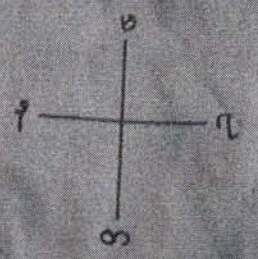

ကျေးရွာ

Solva

ကျေးရွာ

ကျေးရွာ

ကျေးရွာ အခြေပြုခြင်း

အညွှန်း

- ကျေးရွာ = ကျေးရွာ
- ကျေးရွာ = ကျေးရွာ

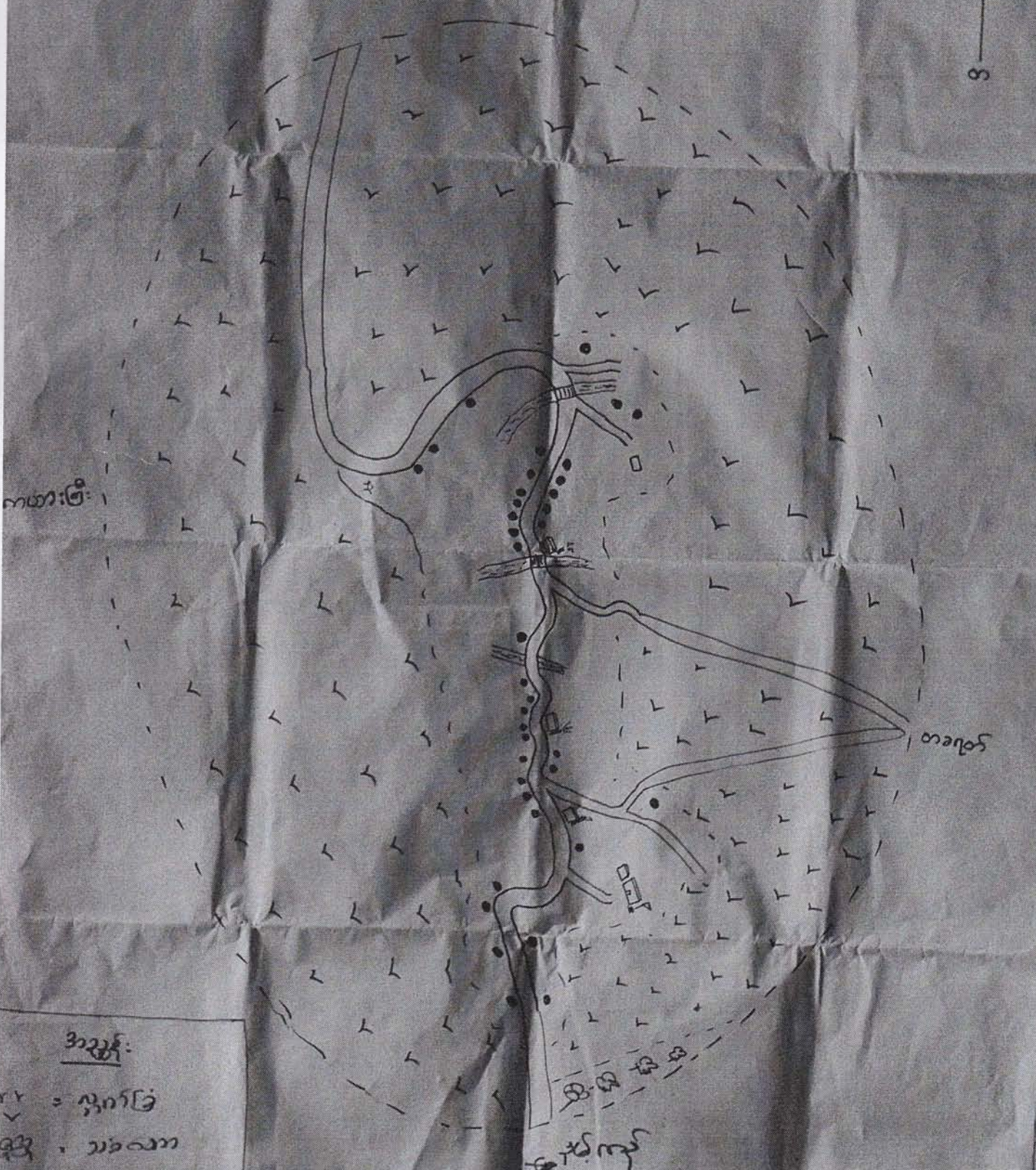

ကျေးဇူးအရင်းအမြစ်ပြု ဖြေပုံ သုံးသပ်ချက်

ကျေးဇူး အရင်း အမြစ်ပြု ဖြေပုံ ဆွေးနွေးစဉ်တွင် ရုပ်မိရပ်မများ

နှင့် ကျေးဇူးစီမံကိန်း အထောက်အကူပြု ရက်မတိုင်ခင် အချို့ တို့ နှင့် မှားပေါင်း ဆွေးနွေးရေးဆွဲခဲ့ ပါသည်။

ကျေးဇူးအရင်း အမြစ်ဖြေပုံ အတွင်းတွင် တည်ရှိသော သဘာဝ

အရင်းအမြစ်များမှာ သစ်ထောများ၊ ဝမ်းစားရေးအတွက် လျှက်ပြန်ခင်းများ၊

လမ်းပန်းဆက်သွယ်ရေးနှင့် ကျေးဇူးနယ်နိမိတ်နှင့် ထိစပ်နေသော ကျေးဇူး

များကို တွေ့ရှိရပါသည်။

Handwritten Burmese text at the top of the page, possibly a title or header.

2.2.2016

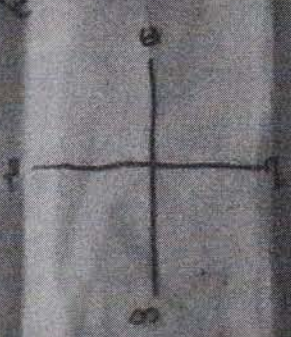
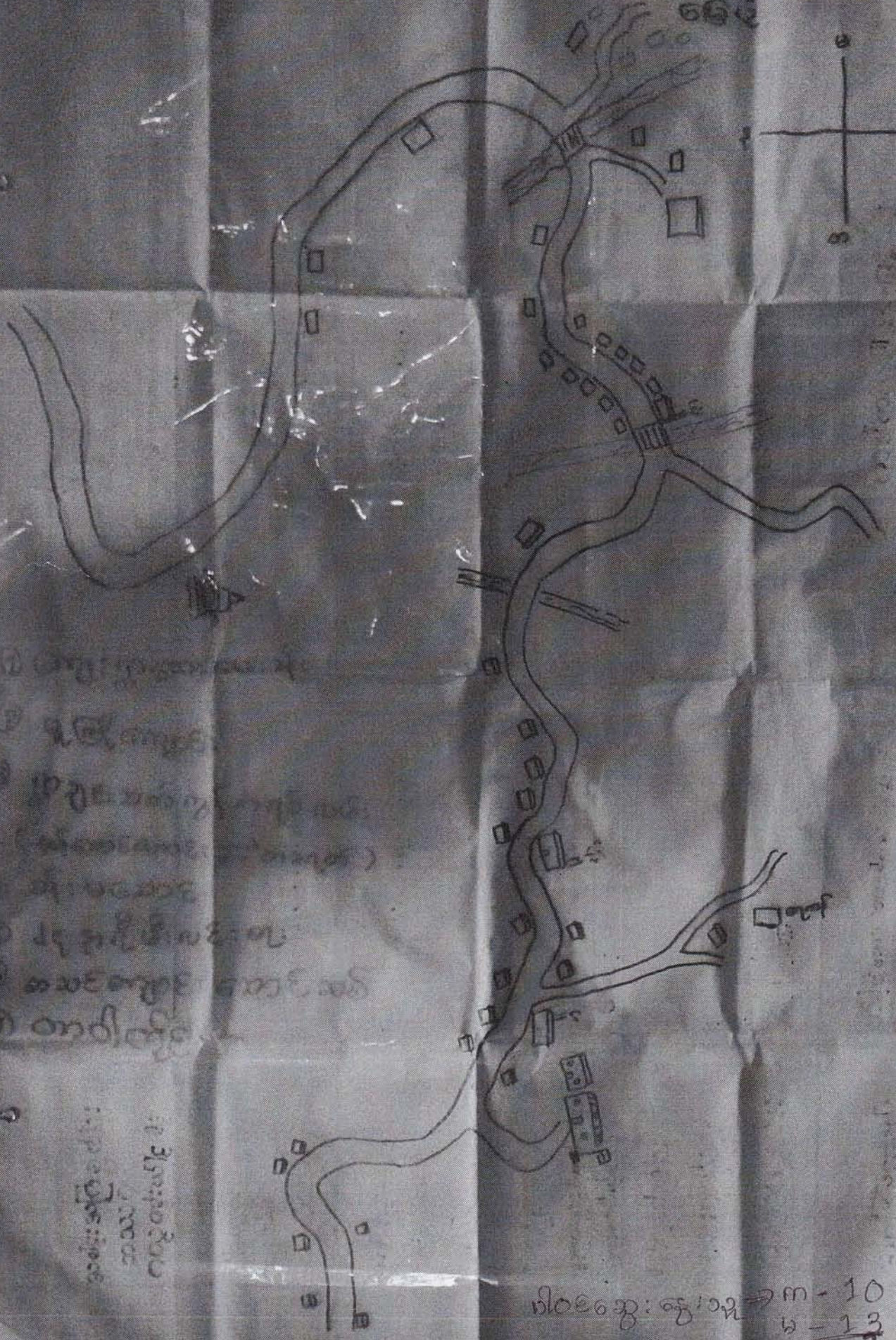

- ၁။ ရေအောက်
- ၂။ ရေအောက်
- ၃။ ရေအောက်
- ၄။ ရေအောက်
- ၅။ ရေအောက်
- ၆။ ရေအောက်
- ၇။ ရေအောက်

အမှတ်အသား  
 အမှတ်အသား  
 အမှတ်အသား

၁၀၀

အမှတ်အသား

ရေအောက်: ၁၀၀  
 ၁၀ - 10  
 ၁၀ - 13  
 ၁၀ - 23

ကျေးဇူးတင်ဖွင့်ချက်ဖြင့် ချီးမြှင့်သည့် သုံးသပ်ချက်

ကျေးဇူးတင်ဖွင့်ချက်ဖြင့် ကျေးဇူးတင်ဖွင့်ချက်ဖြင့် ဖွဲ့စည်းပေးသည့်

အနာဂတ်နှစ်များတွင် မိမိတို့ ကျေးဇူး ဖွဲ့စည်းတိုးတက်စေရန် ကျေးဇူးတင်  
သော ရည်ရွယ်ချက် များမှာ -

၁။ ကျေးဇူးဆေးပေးခြင်း

၂။ မုန့်ကျောင်း

၃။ ရွာချင်းဆက်၊ ကွန်ကရစ်လမ်း (နမ့်ဆောင်းဟောင်း မှတစ်ဖက်)

၄။ စမ်းမဆောင်း

၅။ ၂၄ နာရီမီးလင်းရေ

၆။ စာသင်ကျောင်းဆောင်သစ်

၇။ တာဝါတိုင်

၈။ စီးပွားဖြင့် ဖွဲ့စည်းပေးသည့် များ စသည့်တို့ ဖြစ်သည်။

ဤကျေးဇူးတင်ဖွင့်ချက်ဖြင့် ဖွဲ့စည်းပေးသည့် ကျေးဇူး

ဖွဲ့စည်းတိုးတက်ရန် လိုအပ်နေသော အခြေခံစာချက် အလက်များကို

သိရှိနိုင်ပါသည်။

ရာသီချိန်ပြ ကြည့်နိုင်

ကျေးရွာ။ ။ နည်းစနစ်ဆိုင်ရာအကျိုးအမြတ်အရ။ ။ နည်းစနစ်အကျိုးအမြတ်။ ။ နည်းစနစ်အကျိုးအမြတ်။ ။ ၂၀၂၀-၂၀၂၁

	တန်ဖိုး	ကဆုန်	နယုန်	ဝါဆို	ဝါခေါင်	တော်သလင်း	သီတင်းကျွတ်	တန်ဆောင်မုန်း	နတ်တော်	ပြာသို	တပို့တွဲ	တပေါင်း
ရေပါခြစ်ပွားမှု	-	-	-	-	၂	၂	၂	၂	-	-	-	-
သောက်သုံးရေရရှိမှု	~~~~~	~~~~~	~~~~~	~~~~~	~~~~~	~~~~~	~~~~~	~~~~~	~~~~~	~~~~~	~~~~~	~~~~~
ခိုးရွာသွန်းမှု	-	-	-	၂	၂	၂	၂	၂	၂	-	-	-
ဝင်ငွေရရှိမှု	၂၂၂	၂၂၂	၂၂၂	၂၂၂	၂၂၂	၂၂၂	၂၂၂	၂၂၂	-	-	-	၂
ငွေချေးမှု	-	-	-	-	-	-	-	-	၂၂	၂၂	၂၂	၂၂
အလုပ်များသောအချိန်	၂၂၂	၂၂၂	၂၂၂	၂၂၂	၂၂၂	၂၂၂	၂၂၂	၂၂၂	၂၂၂	၂၂၂	၂၂၂	၂၂၂
ရွေ့ပြောင်းအလုပ်သွားခြင်း	-	-	-	-	-	-	-	-	-	-	-	-
ပွဲတော်ကျင်းပမှု	၂၂၂	-	-	၂၂	၂၂	၂၂	၂၂	၂၂	-	-	-	-
လမ်းပန်းဆက်သွယ်ရေးကောင်းမွန်မှု	၂၂၂	၂၂၂	၂၂၂	၂၂၂	၂၂၂	၂၂၂	၂၂၂	၂၂၂	၂၂၂	၂၂၂	၂၂၂	၂၂၂

ပါဝင်အောင်မြင်မှု ၂၀-၂၅%



ရာဘီချိန်ပြင်ဆင်ရေးအဖွဲ့၏ အစီရင်ခံစာ

ရာဘီချိန်ပြင်ဆင်ရေးအဖွဲ့တွင် အဖွဲ့ဝင်များ၏ အားထုတ်မှုများကို အခြေခံ၍ အစီရင်ခံစာကို ရေးသားခဲ့ပါသည်။ အဖွဲ့ဝင်များသည် အလုပ်အကိုင်များကို အထူးသတိထားကျင့်ကြံခဲ့ကြောင်းကို အဖွဲ့အစည်းအတွင်း၌ အတည်အကျပြောကြားခဲ့ပါသည်။ အဖွဲ့ဝင်များသည် အလုပ်အကိုင်များကို အထူးသတိထားကျင့်ကြံခဲ့ကြောင်းကို အဖွဲ့အစည်းအတွင်း၌ အတည်အကျပြောကြားခဲ့ပါသည်။ အဖွဲ့ဝင်များသည် အလုပ်အကိုင်များကို အထူးသတိထားကျင့်ကြံခဲ့ကြောင်းကို အဖွဲ့အစည်းအတွင်း၌ အတည်အကျပြောကြားခဲ့ပါသည်။

~~ရာဘီချိန်ပြင်ဆင်ရေးအဖွဲ့၏ အစီရင်ခံစာ~~  
~~ရာဘီချိန်ပြင်ဆင်ရေးအဖွဲ့၏ အစီရင်ခံစာ~~  
အဖွဲ့ဝင်များသည် အလုပ်အကိုင်များကို အထူးသတိထားကျင့်ကြံခဲ့ကြောင်းကို အဖွဲ့အစည်းအတွင်း၌ အတည်အကျပြောကြားခဲ့ပါသည်။

3.2.2016

പര്യവേക്ഷണ പട്ടികയുടെ സാധാരണഗണന രേഖാചിത്രം

പര്യവേക്ഷണ പട്ടിക / സാധാരണഗണന : 105

സംഖ്യ : 105  
 ഓരോന്നും

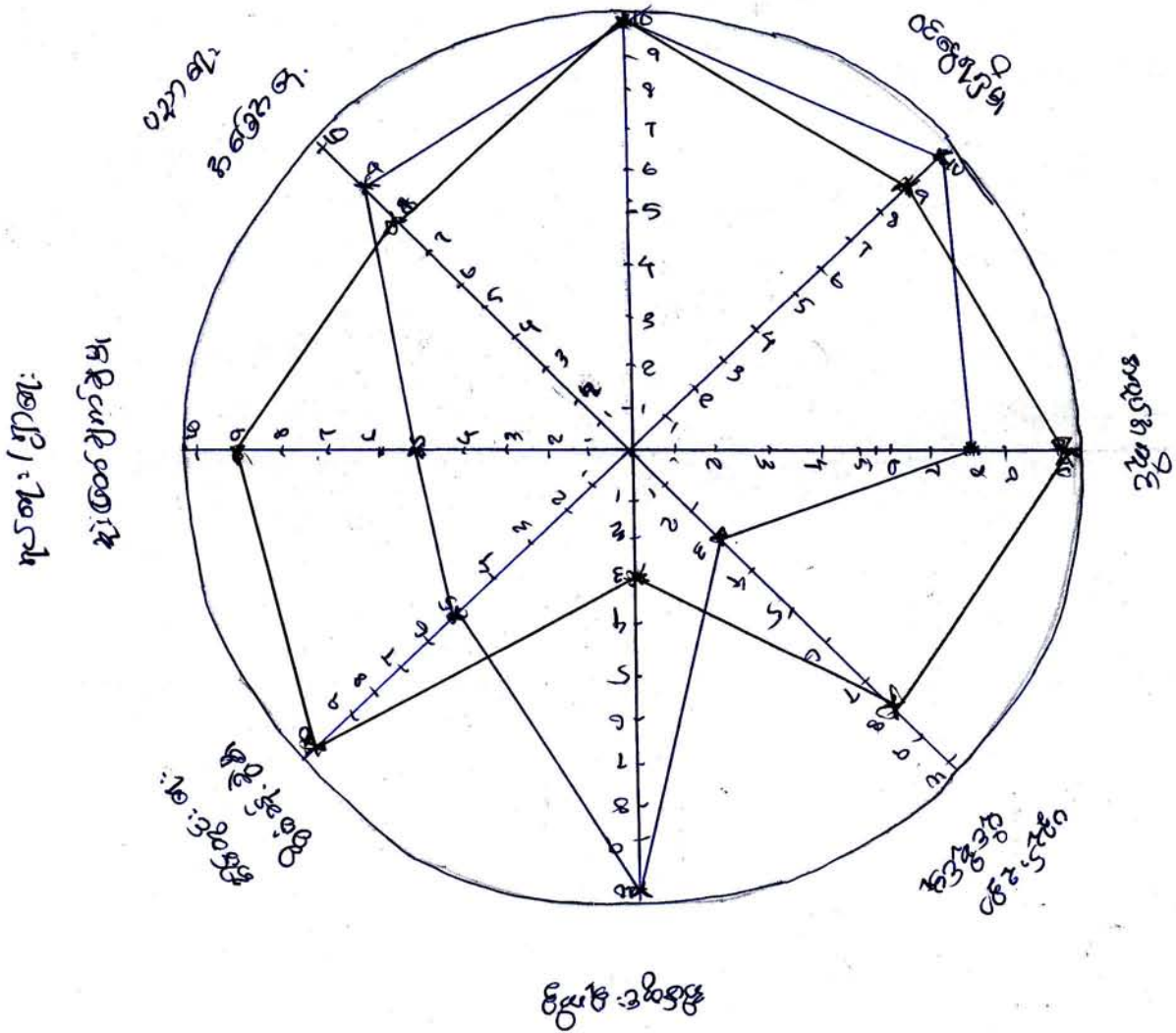

- അല്ലാതെ
- കഴിയാതെ

$$\begin{aligned}
 105 \text{ ന്റെ ഘടകങ്ങൾ} &\Rightarrow n = 20 \\
 &+ 15 \\
 \hline
 &= 35
 \end{aligned}$$

ပင်ကုသိုလ် ဆေးစစ်ချက် ၏ သုံးသပ်ချက်

အိမ်မှာ ကိစ္စ ကမ္ဘာ တွင်သာ နမူနာ ယဇ်၊ ပျားက ခိုးဆောင် နှင့် နှိပ်စား ဆောင်ရွက်ရာ  
 ရသေ့ကို တွေ့ရှိရာ ယူဒါ၊ ရှားတွင် ပူးပေါင်းပါဝင် နှင့်၊ ဝေဇွေ ဂျာနီဒါ၊ ကလျာန်ဆိုင်  
 ဆောင်ရွက် နှင့် ပညာရေး နှင့် နေရာ ဆည်း ကမ္ဘာ ပျားတွင် နမူနာ ယာ၊ ရှား  
 နမူနာ ယဇ် ပါ အစဉ် ခုံရုံသာ ကွာခြား နှိ ဆောင်ရွက် ရသေ့ကို တွေ့ရှိရပါသည်။  
 ကျွန်ုပ်တို့ ဂုဏ်၊ ဂုဏ်၊ ခိုင်ခံ့ နှင့် ဝေဇွေ၊ နှစ် ယိုင် ဆိုင် မှ၊ ဆည်း  
 ကမ္ဘာ ပျား ကို နမူနာ ယာ ပျားက ခိုးဆောင် နှင့် အစဉ် နှိပ်စား သည့် ကို တွေ့ရှိရပါသည်။  
 ထိုပင် အူ နှိပ်စား နှင့် မှ၊ သုံးသပ်ခြင်း က၊ ဖြင့် ကျား၊ ၁၅ ရှား ဂု ကမ္ဘာ ပျား တွင်  
 ကျား နှင့် တွေ့ရှိ ကမ္ဘာ နည်း နှိ နမူနာ ယဇ်၊ ပျား ကို ခိုးဆောင် နှင့် နမူနာ ယဇ် က၊ နှိ နှင့်  
 နမူနာ ယာ ပျားက နမူနာ ယဇ်၊ ပျား ကို နှိ နှင့် နမူနာ ယဇ်၊ ပျား ကို နှိ နှင့် နမူနာ ယဇ်၊ ပျား ကို  
 ထိုအပိုချက် နှိ နှင့် ဆေး ဆောင် ကို ဝေဇွေ ဂျာနီဒါ

2000 2000

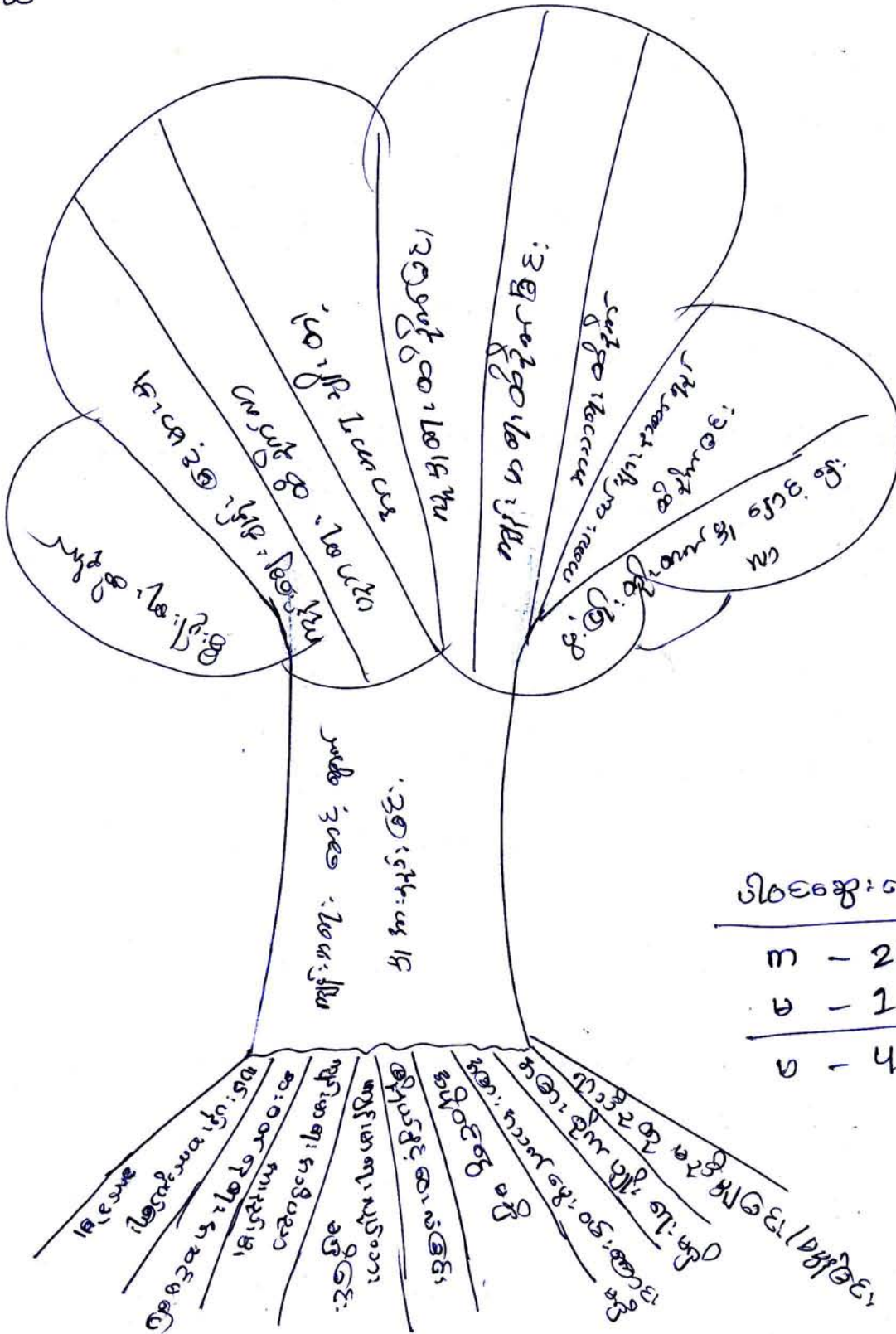



နမ့်ဆောင်ယောင်၏ ဓာတ်ပုံမှတ်တမ်း



ကျေးရွာစီမံကိန်း အထောက်အကူပြု ကော်မတီဝင်များစာရင်း

ကျေးရွာ ၃၂၆ ခေ့ကင်းယောင်း ကျေးရွာအုပ်စု ..နယ်လှိုင်ကန်..... ရက်စွဲ။ ...၁၂.၂၀၂၁...

ကျေးရွာစီမံကိန်း အထောက်အကူပြု ကော်မတီ	ရာထူး	အမည်	မှတ်ချက်
ကျေးရွာစီမံကိန်း အထောက်အကူပြုကော်မတီ	ဥက္ကဋ္ဌ	ဦးဟန်သိန်း	
	ဥက္ကဋ္ဌ	ဒေါ်တင်တင်အေး	
ဝယ်ယူရေး ဆပ်ကော်မတီ	ဥက္ကဋ္ဌ		
	အဖွဲ့ဝင်	ဦးသောင်းစိန်	
	အဖွဲ့ဝင်	ဒေါ်မြင့်မြင့်ဦး	
စောင့်ကြည့်စစ်ဆေးရေး ဆပ်ကော်မတီ	ဥက္ကဋ္ဌ		
	အဖွဲ့ဝင်	ဦးတင်ပုဂ္ဂို	
	အဖွဲ့ဝင်	ဒေါ်ကျော်စုစု	
လည်ပတ်ရေးနှင့် ပြုပြင်ထိန်းသိမ်းရေးဆပ်ကော်မတီ	ဥက္ကဋ္ဌ		
	အဖွဲ့ဝင်	ဦးဝင်းကျော်	
	အဖွဲ့ဝင်	ဒေါ်သန်းသန်းစွေး	
ကျေးရွာငွေ စာရင်းကိုင်	ကျေးရွာငွေ စာရင်းကိုင်	ဦးစု	
အကြံပြု တိုင်ကြားရေး		ဦးပန်းအေး	
		ဒေါ်အိအိစင်	
ကျေးရွာ စေတနာ့ ဝန်ထမ်း	အဖွဲ့ဝင်	ဦးအောင်သန်း	
	အဖွဲ့ဝင်	ဒေါ်မြင့်မြင့်သူ	
ကျေးရွာအုပ်စု စီ/ ထောက်ကိုယ်စားလှယ်			



လူထုဗဟိုပြုစီမံကိန်း

ပုံစံစ-၁ ကျေးရွာအခြေခံအချက်အလက်များ (Form PC 1)

လမ်းညွှန်ချက်/ ကျေးရွာတစ်ရွာသို့ ပထမဆုံး မိတ်ဆက်ခရီးသွားရောက်သောအခါ လူထုစည်းရုံးရေးမှူးသည် ကျေးရွာခေါင်းဆောင်များအားကျေးရွာအချက်အလက်များကိုမေတ္တာရပ်ခံ၍တောင်းခံရသည်။ ဤအချက်အလက်များကိုစီမံကိန်းမိတ်ဆက်အစည်းဝေးမတိုင်မီတောင်းခံရမည်။ စီမံကိန်းမိတ်ဆက်အစည်းဝေးတွင် လူထုစည်းရုံးရေးမှူးသည် ဤအချက်အလက်များအားစစ်ဆေးပြီးမှန်ကန်အောင်ပြုလုပ်ရမည်။ ပြီးနောက်တွင် လူထုစည်းရုံးရေးမှူးမှ သတင်းအချက်အလက်ထဲသို့ Tablets မှတစ်ဆင့်ဖြည့်သွင်းရမည်။

ကျေးရွာအုပ်ချုပ်ရေးမှူးအမည် - ဦးဝင်းကျော်      ကျေးရွာအုပ်ချုပ်ရေးမှူး၏ဖုန်းနံပါတ်      လူထုစည်းရုံးရေးမှူး၏အမည်  
ဒေါ်သန်းဖြူ

ပြည်နယ်၊ တိုင်းဒေသကြီး၊ ရွာ၊ မြို့နယ်နှင့်မြို့နယ်အုပ်စု      မြို့နယ်နှင့်မြို့နယ်အုပ်စု      ကျေးရွာအုပ်စု      ကျေးရွာ - အနီးအနား  
က. လူဦးရေ

လူမျိုးစု	အိမ်ထောင်စုအရေအတွက်	ကိုးကွယ်သည့်ဘာသာ	အိမ်ထောင်စုအရေအတွက်
လူမျိုးစု (၁) - မြန်မာ	45	ဘာသာ(၁) - ဗုဒ္ဓ	47
လူမျိုးစု (၂) -----		ဘာသာ(၂) -----	
လူမျိုးစုစောမော - မြန်မာ၊ ဗမာ	2	ဘာသာစောမော -----	

	အမျိုးသား(အရေအတွက်)	အမျိုးသမီး(အရေအတွက်)
လူဦးရေ	136	143
အိမ်ထောင်ဦးစီး	41	6

( ) လက်လှမ်းမီအသုံးပြုနိုင်သည့်အဆောက်အဦများ

စာသင်ကျောင်း	အမှတ်ခြစ်ပါ	ကျန်းမာရေး	အမှတ်ခြစ်ပါ	ဘာသာရေးအဆောက်အဦ	အမှတ်ခြစ်ပါ
အထက်တန်းကျောင်း	<input type="checkbox"/>	ဆေးရုံ	<input type="checkbox"/>	စေတီ	<input type="checkbox"/>
အလယ်တန်းကျောင်း	<input type="checkbox"/>	ကျန်းမာရေးဌာန	<input type="checkbox"/>	ဘုန်းကြီးကျောင်း	<input type="checkbox"/>
မူလတန်းကျောင်း	<input checked="" type="checkbox"/>	ကျန်းမာရေးဌာနခွဲ	<input type="checkbox"/>	ဟိန္ဒူဘုရားကျောင်း	<input type="checkbox"/>
မူကြိုကျောင်း	<input checked="" type="checkbox"/>	ဆေးပေးခန်း	<input type="checkbox"/>	ခရစ်ယာန်ကျောင်း	<input type="checkbox"/>
အခြား	<input type="checkbox"/>	အခြား	<input type="checkbox"/>	ဗလီ	<input type="checkbox"/>
				အခြား	<input type="checkbox"/>
မှတ်ချက်		မှတ်ချက်		မှတ်ချက်	

(ဂ) ကျွမ်းကျင်သူများမှတ်တမ်း ၊ ကျေးရွာတွင်နေထိုင်သော သို့မဟုတ် တခြားရွာမှလာရောက်သောကျွမ်းကျင်သူများ

(၁) စာသင်ကျောင်း			(၂) ကျန်းမာရေး			(၃) လက်မှုပညာရှင်		
	ရွာတွင်နေထိုင်သူ	အခြားရွာမှလာသူ		ရွာတွင်နေထိုင်သူ	အခြားရွာမှလာသူ		ရွာတွင်နေထိုင်သူ	အခြားရွာမှလာသူ
မူလတန်းပြဆရာမ	<input type="checkbox"/>	<input checked="" type="checkbox"/>	ဆရာဝန်	<input type="checkbox"/>	<input type="checkbox"/>	လက်သမား	<input checked="" type="checkbox"/>	<input type="checkbox"/>
အထက်တန်းပြဆရာမ	<input type="checkbox"/>	<input type="checkbox"/>	လက်ထောက်ကျန်းမာရေးမှူး	<input type="checkbox"/>	<input type="checkbox"/>	ပန်းရံ	<input checked="" type="checkbox"/>	<input type="checkbox"/>
အလက်တန်းပြဆရာမ	<input type="checkbox"/>	<input type="checkbox"/>	အမျိုးသမီးကျန်းမာရေးဆရာမ	<input type="checkbox"/>	<input type="checkbox"/>	လှုပ်စစ်ဆိုင်ရာ	<input type="checkbox"/>	<input type="checkbox"/>
မူကြိုဆရာမ	<input type="checkbox"/>	<input type="checkbox"/>	အရံသားဖွား	<input type="checkbox"/>	<input type="checkbox"/>	ရေပိုက်သွယ်သူ	<input checked="" type="checkbox"/>	<input type="checkbox"/>
အခြား	<input type="checkbox"/>	<input type="checkbox"/>	ပြည်သူ့ကျန်းမာရေးလုပ်သား (၁)/(၂)	<input type="checkbox"/>	<input type="checkbox"/>	စက်ပြင်ဆရာ	<input type="checkbox"/>	<input type="checkbox"/>
မှတ်ချက်			မှတ်ချက်			မှတ်ချက်		





လူထုဗဟိုပြုစီမံကိန်း

(ဃ) ကျေးရွာသို့ ရောက်ရှိနိုင်သည့်လမ်းအခြေအနေ / ကျေးရွာတစ်ရွာသည် ၎င်း၏ကျေးရွာအုပ်စုနှင့် ဆက်သွယ်ထားသော လမ်းအခြေအနေ(အောက်ပါတို့ကိုပိုင်းပါ)

ကျောက်ကြမ်းလမ်း: ကတ္တရာလမ်း: ကွန်ကရစ်လမ်း: မော်တော်ဆိုင်ကယ်လမ်း/  
ကျောက်ခင်းလမ်း: မြေသားလမ်း: လူသွားလမ်း: အခြား: ကားလမ်း:

(င) ကျေးရွာဖွံ့ဖြိုးမှုစီမံချက်

(၁) လူထုဗဟိုပြုစီမံကိန်းမစတင်မီ ဤကျေးရွာတွင်ကျေးရွာဖွံ့ဖြိုးမှု စီမံချက်ရှိခဲ့ပါသလား? ဝိန်းပါ  
(၂) ရှိခဲ့ပါလျှင် ဤစီမံချက်ကို မည်သည့် ခုနှစ်တွင်ပြင်ဆင်ခဲ့ပါသနည်း? နှစ်-----/မသိပါ  
(၃) ဤစီမံချက်ကို မြို့နယ်မှအတည်ပြုခဲ့ပါသလား? ပြုခဲ့ပါသည်/မပြုခဲ့ပါ /မသိပါ

(စ) ခရီးအကွာအဝေး

(၁) ဤကျေးရွာ၏ဗဟိုမှ၎င်းကျေးရွာအုပ်စု၏ဗဟိုအထိခရီးမိုင်မည်မျှကွာဝေးသနည်း? မိုင်-----/မသိပါ  
(၂) ဤကျေးရွာမှ ၎င်းကျေးရွာအုပ်စုဗဟိုအထိသွားလာရာတွင်ကြာမြင့်သည့်အချိန်  
ခြောက်သွေ့ ရာသီတွင်ကြာချိန် ၁:၂၀ မိနစ် ထော်လာဂျီ/မော်တော်ဆိုင်ကယ်/ခြေလျှင်/လား/မော်တော်ဘုတ်/  
အခြား: ----- စသည်တို့ဖြင့်သွားလျှင်ကြာမြင့်သည့်အချိန်  
မိုးရာသီတွင်ကြာချိန် ၁:၄၀ မိနစ် ထော်လာဂျီ/မော်တော်ဆိုင်ကယ်/ခြေလျှင်/လား/မော်တော်ဘုတ်/  
အခြား: ----- စသည်တို့ဖြင့်သွားလျှင်ကြာမြင့်သည့်အချိန်

(ဆ) ပတ်ဝန်းကျင်ဆိုင်ရာသဘာဝဘေးအန္တရာယ် -

ဤကျေးရွာတွင်ရေကြီးခြင်းကဲ့သို့ သဘာဝဘေးအန္တရာယ်ကျရောက်ဖူးခြင်းရှိပါသလား။  
 မရှိပါ  ရှိပါသည် ရှိလျှင်ဖော်ပြပါ-----

(ဇ) ကျေးရွာတွင် ဖွဲ့စည်းထားသော အဖွဲ့အစည်းများ

လူထုဗဟိုပြုစီမံကိန်းမတိုင်မီ ဤကျေးရွာတွင် ကျေးရွာဖွံ့ဖြိုးရေးအတွက် အစိုးရ(သို့)ရွာသားများကိုယ်တိုင်(သို့) စီမံကိန်းတစ်ခုခုမှ ဖွဲ့စည်းထားသည့် အဖွဲ့အစည်းများရှိပါသလား။

-----  
-----  
-----

ကျေးရွာခေါင်းဆောင်

အမည် - ဦးစောကျော်

လက်မှတ်

နေ့စွဲ 3.2.2016

လူထုစည်းရုံးရေးမှူး

အမည် ဒေါ်အေးဖြူ

လက်မှတ်

နေ့စွဲ 3.2.2016



လူထုပဟိုဂြိမ်းကိန်း

ပုံစံ ၈-၂ - စီမံကိန်းစက်ဝန်းအချိန်ဇယား (PC 2)

လမ်းညွှန်ချက်-သက်ဆိုင်ရာလူထုစည်းရုံးရေးမှူး/လက်ထောက်နည်းပညာနည်းပညာမှူးများမှ စီမံကိန်းစက်ဝန်းအဆင့်တစ်ခုစီ ပြီးစီးတိုင်းကျေးရွာနှင့် ကျေးရွာအုပ်စု အတွက်ဤပုံစံကိုဖြည့်သွင်းရမည်။

စည်းရုံးရေးမှူး/ဝန်ထမ်း အမည် - ဒေါ်ခန့်ဖြူ

နေ့စွဲ - 8.2.2016

စက်ဝန်းအားအမှတ်ဖြစ်ပါ  စက်ဝန်း(၁)  စက်ဝန်း(၂)  စက်ဝန်း(၃)

ပြည်နယ်/တိုင်း ရှမ်းပြည်နယ် မြို့နယ် နယ်မြေ ကျေးရွာအုပ်စု မန်ဇောက် ကျေးရွာ နယ်မြေ ဝေးကွာခြင်း မဟာ

စီမံကိန်းဆောင်ရွက်မှုအဆင့်များ	နေ့စွဲ		အစည်းအဝေးတွင်တက်ရောက်သူအရေအတွက်			
	စတင်သည့်နေ့	ပြီးဆုံးသည့်နေ့	အမျိုးသားအရေအတွက်	အမျိုးသမီးအရေအတွက်	အိမ်ထောင်စုအရေအတွက်	လူမျိုးစု တက်ရောက်သူအရေအတွက် လူမျိုးစုအမည်
၁. ကျေးရွာစီမံကိန်း မိတ်ဆက်အစည်းအဝေး	၂.၂.၂၀၁၆	၂.၂.၂၀၁၆	၂၆	၁၅	၅၅	မဟာ ၅၅
၂. ကျေးရွာဖွံ့ဖြိုးရေး စီမံချက်ရေးဆွဲခြင်းအစည်းအဝေး	၅.၂.၂၀၁၆	၅.၂.၂၀၁၆	၂၅	၁၅	၅၀	မဟာ ၅၀
၃. ကျေးရွာအုပ်စု လုပ်ငန်းဆုံးဖြတ်ချက်ချသည့်အစည်းအဝေး	၈.၂.၂၀၁၆	၈.၂.၂၀၁၆	၂၀	၂၀	၄၀	မဟာ ၄၀
၄. မြို့နယ်အဆင့်စီမံကိန်းရေးဆွဲရေးနှင့်အကောင်အထည်ဖော်ရေးကော်မတီ၏ စီမံကိန်းသုံးသပ်မှုအစည်းအဝေး	၁၄.၅.၂၀၁၆	၂၅.၅.၂၀၁၆	မလို	မလို	မလို	မလို
၅. မြို့နယ်စီမံကိန်းရေးဆွဲရေးနှင့်အကောင်အထည်ဖော်ရေးကော်မတီ၏ဆုံးဖြတ်မှုကို ရွာသို့အသိပေးအကြောင်းကြားသည့်အစည်းအဝေး	၁၂.၅.၂၀၁၆	၁၂.၅.၂၀၁၆	၁၆	၁၁	၂၇	မဟာ ၂၇
၆. စီမံကိန်းလုပ်ငန်းခွဲစီမံချက်ရေးဆွဲခြင်းအစည်းအဝေး	မလို	မလို	မလို	မလို	မလို	မလို
၆.၁။ စီမံကိန်းလုပ်ငန်း အကောင်အထည်ဖော်ရေးအစီအစဉ် ရေးဆွဲခြင်း	၁၂.၅.၂၀၁၆	၁၂.၅.၂၀၁၆	၁၆	၁၁	၂၇	မဟာ ၂၇
၆.၂။ ဝယ်ယူရေးအစီအစဉ် ရေးဆွဲခြင်း	၁၂.၅.၂၀၁၆	၁၂.၅.၂၀၁၆	၁၆	၁၁	၂၇	မဟာ ၂၇



လူထုဗဟိုပြုစီမံကိန်း

၆. ဥပဒေရေးရာကုန်ကျမှု လျာထားအစီအစဉ် ရေးဆွဲခြင်း	14.5.16	14.5.16	16	12	28	
၆.၄။ ပြင်/ထိန်းအစီအစဉ် ရေးဆွဲခြင်း						
၇. စီမံကိန်းလုပ်ငန်းခွဲ တိုးတက်မှု စောင့်ကြည့်လေ့လာခြင်းအစဉ်အစား	မလို	မလို	မလို	မလို	မလို	မလို
၇.၁။ အစည်းအဝေး ပထမအကြိမ်						
၇.၂။ အစည်းအဝေး ဒုတိယအကြိမ်						
၇.၃။ အစည်းအဝေး တတိယအကြိမ်						
၈. စီမံကိန်းလုပ်ငန်းခွဲ အပြီးသတ်စစ်ဆေးခြင်းအစည်းအဝေး						
၉. လူထုစစ်ဆေးပွဲအစည်းအဝေး						



လူထုဗဟိုပြုစီမံကိန်း

ပုံစံ စ-၃ ကျေးရွာဖွံ့ဖြိုးရေး ဦးစားပေးအစီအစဉ် (Form PC 3)

လမ်းညွှန် မျက်/အဆင့်(၃)ကျေးရွာမှိုက်မှန်းချက်အစည်းအဝေးပြီးဆုံးသောအခါကျေးရွာစီမံကိန်းအထောက်အကူပြုကော်မတီသည် လူထုစည်းရုံးရေးမှူးအကူအညီဖြင့်ဤပုံစံကိုပြည့်စုံအောင်ဖြည့်သွင်းရမည်။အားလုံးသောအခက်အခဲအတားအဆီးများဖွံ့ဖြိုးမှုဦးစားပေး အစီအစဉ်များ၊လူထုဗဟိုပြုစီမံကိန်း၏ ရန်ပုံငွေအရင်းအမြစ်နှင့် မသက်ဆိုင်သည့် လုပ်ငန်းများအားလုံးကိုဖော်ပြရမည်။

လူထုစည်းရုံးရေးမှူး/ဝန်ထမ်း အမည် - ခင်အိမ်နန်းကြည်  
နေ့စွဲ 3.2.2016 စက်ဝန်းအား အမှတ်ခြစ်ပါ (✓) □ စက်ဝန်း(၁) □ စက်ဝန်း(၂) □ စက်ဝန်း(၃) □ စက်ဝန်း(၄)  
ပြည်နယ်/တိုင်း ရှမ်း/မြောက် မြို့နယ် နွဲ့သန် ကျေးရွာအုပ်စု မန်ဇောက် ကျေးရွာ နွဲ့သန် နေရာအမျိုးအမည်

က. အခက်အခဲအတားအဆီးများအားဆွေးနွေးခြင်း - ယခုလက်ရှိအခြေအနေတွင်ဤကျေးရွာဖွံ့ဖြိုးတိုးတက်ရေးအတွက် အဓိကအခက်အခဲအတားအဆီးများသည် မည်သည့်အမျိုးအမည်များဖြစ်ပါသနည်း(အမျိုးသား/သမီး အနည်းဆုံးအခက်အခဲ ၅ ခုစီဖော်ပြပါ)

အမျိုးသား အဖွဲ့မှတင်ပြသောအခက်အခဲအတားအဆီးများ	အမျိုးသမီး အဖွဲ့မှတင်ပြသောအခက်အခဲအတားအဆီးများ
၁ လမ်းပန်းဆက်သွယ်ရေးခက်ခဲ	၁ လမ်းပန်းဆက်သွယ်ရေးခက်ခဲ
၂ စားဝတ်နေရေးအခက်ခဲ	၂ စားဝတ်နေရေးအခက်ခဲ
၃ အခြားအလုပ်အကိုင်မရှိ	၃ အခြားအလုပ်အကိုင်မရှိ
၄ ကျန်းမာရေးအခက်ခဲ	၄ ကျန်းမာရေးအခက်ခဲ
၅ မညာရေးလျက်စားသုံးစွဲစားနည်းခြင်း	၅ မညာရေးလျက်စားသုံးစွဲစားနည်းခြင်း

ခ. မှိုက်မှန်းခြင်း- ဤကျေးရွာဖွံ့ဖြိုးတိုးတက်ရေးအတွက်နှောင်လာမည့် (၅)နှစ်အားရည်ရွယ်၍ဆောင်ရွက်ရန်အတွက် မည်သည့်အရာများသည်အဓိကမှိုက်မှန်းချက်ဖြစ်သနည်း။

အမျိုးသားအဖွဲ့မှတင်ပြသောမှိုက်မှန်းချက်များ	အမျိုးသမီးအဖွဲ့မှတင်ပြသောမှိုက်မှန်းချက်များ
၁ လမ်းပန်းဆက်သွယ်ရေးကောင်းမွန်ခြင်း	၁ လမ်းပန်းဆက်သွယ်ရေးကောင်းမွန်ခြင်း
၂ မညာတက်များလာခြင်း	၂ မညာတက်များလာခြင်း
၃ အခြားအလုပ်အကိုင်အခွင့်အလမ်းများရှိခြင်း	၃ အခြားအလုပ်အကိုင်အခွင့်အလမ်းများရှိခြင်း
၄ ကျန်းမာရေးလျင်သာများရှိခြင်း	၄ ကျန်းမာရေးလျင်သာများရှိခြင်း
၅ ၂၄ နာရီ မီးလင်းခြင်း	၅ ၂၄ နာရီ မီးလင်းခြင်း

ဂ. ဤကျေးရွာ၏ လာမည့်(၃)နှစ်အတွက် ဦးစားပေး ဖွံ့ဖြိုးတိုးတက်မှု လုပ်ငန်း အစီအစဉ်များအားဖော်ပြပါ။ (လူထုဗဟိုပြုစီမံကိန်း ရန်ပုံငွေအတွက် အဆိုပြုသော အစီအစဉ်များကိုဦးစားပေး အဆင့်အလိုက်ဖော်ပြပြီး ကျန် လူထုဗဟိုပြု စီမံကိန်း ရန်ပုံငွေအရင်းအမြစ်နှင့် မပတ်သက်သည့်အစီအစဉ်များလည်းဖော်ပြရန်ဖြစ်သည်)

ကျေးရွာဦးစားပေးဖွံ့ဖြိုးရေးလုပ်ငန်းများ	အဆိုပြုသူ (ကျား/မ/ကျား +မ)	လူထုဗဟိုပြုစီမံကိန်း အတွက်အဆိုပြုသည် (ဦးစားပေးအဆင့်အလိုက် ဖော်ပြပါ)	ခန့်မှန်း ကုန်ကျငွေ	ခန့်မှန်း အကျိုးပြုဦးရေ
၁ စာသင်ကျောင်းဝန်းချဲ့ရန်	က+မ	1	3,500,000	128
၂ စာသင်ကျောင်းဆောင်သစ်	က+မ	2	16,000,000	128
၃ စာသင်ကျောင်းအုတ်တံတိုင်း	က+မ	3	8,000,000	128
၄ အမျိုးသမီးစက်မှု/လက်မှုပညာ	မ	4		143
၅ အခြားစိုက်ပျိုးရေးနည်းပညာ	က+မ	5		279
၆ တိရိစ္ဆာန်မွေးမြူရေး	က+မ	6		279

ဥက္ကဋ္ဌ၊ ကျေးရွာစီမံကိန်းအထောက်အကူပြုကော်မတီမှအတည်ပြုသည်။  
အမည် ဦးဖာနသိန်း လက်မှတ် [Signature] နေ့စွဲ 3.2.2016



ပုံစံ PC-၄ ကျေးရွာအုပ်စုစီမံကိန်းလုပ်ငန်းခွဲစွဲရေးရယူခြင်းပုံစံ

လမ်းညွှန်ချက်။ ကျေးရွာအုပ်စုစီမံချက်ရေးဆွဲသည့်အစည်းအဝေးတွင် ဤပုံစံအား လူထုစဉ်းစားပညာများတို့၏အကူအညီဖြင့် ပြည့်စုံစွာဖြည့်သွင်းရမည်။ ဤပုံစံအား ပြည့်စုံစွာဖြည့်သွင်းပြီးပါက ကျေးရွာအုပ်စုမှူးတို့ထောက်ခံရေးစီမံချက်တွင် နောက်ဆက်တွဲအဖြစ် တွဲထားရမည်။ CF မှ အချက်အလက်များကို MIS သို့ ထည့်သွင်းရမည်။

ကျေးရွာစည်းရုံးရေးမှူး/ဝန်ထမ်းအမည် - ဒေါ်သန်းဦး

နေ့စွဲ - 4.3.2016

ပြည်နယ်/တိုင်း ရှမ်း/မြောက် မြို့နယ် နယ်စပ်

ကျေးရွာအုပ်စု - မန်ဆောင်

ကျေးရွာအမည်	ဆောင်ရွက်မည့် လုပ်ငန်းများ	အတိုင်းအတာ	ခန့်မှန်း တိုက်ရိုက်အကျိုး ခံစားခွင့်ရှိသူများ	အဆိုပြုတင်ပြသူ	ခန့်မှန်းကုန်ကျစရိတ်			စုစုပေါင်း
					စီမံကိန်းမှ ထည့်သွင်းမှု	ကျေးရွာမှ ထည့်သွင်းမှု	အခြားထည့်သွင်းမှု (ဖော်ပြပါ) ထည့်သွင်းငွေ   အမည်/အဖွဲ့	
မန်ဆောင်ကျေးရွာ	ဧွာပွင်းဆက်ဖွဲ့ကရစ်လမ်း	480' x 4' x 3" အတိုင်းအတာ	360	အမျိုးသား၊ အမျိုးသမီး၊ အမျိုးသားနှင့် အမျိုးသမီး	5,000,000	-	-	5,000,000
မြို့နယ်	ဧွာပွင်းကရစ်လမ်း	340' x 4' x 3" အတိုင်းအတာ	246	အမျိုးသား၊ အမျိုးသမီး၊ အမျိုးသားနှင့် အမျိုးသမီး	3,550,000	14,000	14,000	35,64,000
ကဒင်ကပါတ်	ဆရာ/ဆရာမများဆောင်ရွက်	18' x 15' x 17' အတိုင်းအတာ	64	အမျိုးသား၊ အမျိုးသမီး၊ အမျိုးသားနှင့် အမျိုးသမီး	3,550,000	15,000	15,000	35,65,000
တခရက်	စာသင်ကျောင်း၊ အထက်တန်း၊ နှင့် အခြားအဖွဲ့များ	(390' x 4') နှင့် 8' ဝယ်ယူခြင်း	70	အမျိုးသား၊ အမျိုးသမီး၊ အမျိုးသားနှင့် အမျိုးသမီး	3,550,000	14,000	14,000	35,64,000

ရာထူး ကျေးရွာအုပ်စု စီ/ထောက်ကော်မတီ ဥက္ကဋ္ဌ

အမည် ဦးဖွန်စွန်း

လက်မှတ် [Signature]

ရက်စွဲ 4.3.2016



ပုံစံ PC-၄ ကျေးရွာအုပ်စုစီမံကိန်းလုပ်ငန်းခွဲရွေးချယ်ခြင်းပုံစံ

လမ်းညွှန်ချက်၊ ကျေးရွာအုပ်စုစီမံချက်ရေးဆွဲသည့်အစည်းအဝေးတွင် ညှိပုံစံအား လိုထုတ်ပြီး ရုံးချုပ်/လက်ထောက်နည်းပညာမှူးတို့၏အကူအညီဖြင့် ပြင်ဆင်မှုပြုနိုင်ရမည်။ ဤပုံစံအား ပြည်ပုံစံဖြည့်သွင်းပြီးပါက ကျေးရွာအုပ်စုဖွံ့ဖြိုးတိုးတက်ရေးစီမံချက်တွင် နောက်ဆုံးတွင် နောက်ဆုံးတွင် အခြေပြင်တွဲထားရမည်။ CF မှ အချက်အလက်များကို MIS သို့ ထည့်သွင်းရမည်။  
 ကျေးရွာစည်းရုံးရေးမှူး/ဝန်ထမ်းအမည် - ၀၃၂၁၁၄၂၂၆၂၆  
 နေ့စွဲ - ၂၀၂၃.၀၃.၂၀၂၆  
 ပြည်နယ်/တိုင်း၊ ခရိုင်/မြို့နယ်၊ မြို့နယ် - ၄၂၆၁၀၆

ကျေးရွာအမည်	ထောင်ရွက်မည် လုပ်ငန်းများ	အတိုင်းအတာ	ခန့်မှန်း တိုက်ရိုက်အကျိုး ခံစားခွင့်ရှိသူများ	အဆိုပြုတင်ပြသူ	ခန့်မှန်းကုန်ကျစရိတ်			စုစုပေါင်း
					စီမံကိန်းမှ ထည့်သွင်းမှု	ကျေးရွာမှ ထည့်သွင်းမှု	အခြားထည့်သွင်းမှု (ခေါ်ပြုပါ) ထည့်သွင်းငွေ   အမည်/အဖွဲ့	
မုခ်ဆောင်ရွက်စေရန်	စာအုပ် ၁၀၀၀၀၀၀၊ အောက်တိုက်	(၄၀ x ၂၅)	၂၂၆	အမျိုးသား၊ အမျိုးသမီး၊ အမျိုးသားနှင့် အမျိုးသမီး	၈၅၅၀,၀၀၀		၂၂၆,၀၀၀၊ ဦးစွာစီမံကိန်း	၈,၅၇၆,၀၀၀
				အမျိုးသား၊ အမျိုးသမီး၊ အမျိုးသားနှင့် အမျိုးသမီး				
				အမျိုးသား၊ အမျိုးသမီး၊ အမျိုးသားနှင့် အမျိုးသမီး				
စုစုပေါင်း				အမျိုးသား၊ အမျိုးသမီး၊ အမျိုးသားနှင့် အမျိုးသမီး	၂၂,၂၀၀,၀၀၀		၅၇,၀၀၀	၂၂,၂၅၇,၀၀၀

ရာထူး ကျေးရွာအုပ်စု စီမံကိန်းစာတမ်းထုတ်ပြန်ရေးမှူး အမည် ဦး ယုန်စွန်း

လက်မှတ် ရက်စွဲ ၄.၃.၂၀၂၆



လူထုဗဟိုပြုစီမံကိန်း

ပုံစံ - ၀-၁၂ - အစည်းအဝေးတက်ရောက်သူများ (FORM PC 12)

လမ်းညွှန်၊ စီမံကိန်း အစည်းအဝေးအားလုံးတွင် အသုံးပြုရန်၊ လူထုစည်းရုံးရေးမှူးက ကျေးဇူးတင် ကွင်းဆင်းစဉ် စစ်ဆေး၍ ပုံစံ ၂ စီမံကိန်းစက်ဝန်းအချိန်ဇယားပါ အစည်းအဝေးတက်ရောက်သူများစာရင်းကို ဖြည့်သွင်းရန်

စည်းရုံးရေးမှူးအမည် ဒေါ်သန်းဖြူ

ရက်စွဲ၊ ၂၀၂၀-၀၅-၁၆

စီမံကိန်းစက်ဝန်းအမှတ်ဖြစ်ပါ(✓)  စက်ဝန်း(၂)  စက်ဝန်း(၃)  စက်ဝန်း(၄)

ပြည်နယ်/တိုင်းဒေသကြီး ဣန္ဒာစည် မြို့နယ် နန္ဒာဆန် ကျေးရွာအုပ်စု မန္တနောင် ကျေးရွာ နန္ဒာဆန် နယ်စား

စဉ်	အမည်	ကျား (✓)	မ (✓)	အိမ်ထောင်စုကိုယ်စားလှယ်(✓/၀)	လူမျိုး	လက်မှတ်
၁	ဒေါ်စန်းစန်း	✓		✓	(မဟောင်း)	
၂	မ.စိန်စိန်		✓	✓	"	
၃	မ.စိန်စိန်		✓	✓	"	
၄	မ.စိန်စိန်		✓	✓	"	
၅	မ.စိန်စိန်		✓	✓	"	
၆	မ.စိန်စိန်		✓	✓	"	
၇	မ.စိန်စိန်		✓	✓	"	
၈	မ.စိန်စိန်		✓	✓	"	
၉	မ.စိန်စိန်		✓	✓	"	
၁၀	မ.စိန်စိန်		✓	✓	"	
၁၁	မ.စိန်စိန်		✓	✓	"	
၁၂	မ.စိန်စိန်		✓	✓	"	
၁၃	မ.စိန်စိန်		✓	✓	"	
	စုစုပေါင်း					

(၁) အိမ်ထောင်စုစီးမြစ်ရန်မလိုပါ။ အမျိုးသား/အမျိုးသမီး အိမ်ထောင်စု တစ်စုကို ကိုယ်စားပြုသူမည်သူမဆို အမှတ်ဖြစ်ပါ။

လူထုဗဟိုပြုစီမံကိန်း

ပုံစံ - ၀-၁၂ - အစည်းအဝေးတက်ရောက်သူများ (FORM PC 12)

လမ်းညွှန်၊ စီမံကိန်း အစည်းအဝေးအားလုံးတွင် အသုံးပြုရန်၊ လူထုစည်းရုံးရေးမှူးက ကျေးရွာသို့ ကွင်းဆင်းစဉ် စစ်ဆေး၍ ပုံစံ ၂ စီမံကိန်းစက်ဝန်းအချိန်ဇယားပါ အစည်းအဝေးတက်ရောက်သူများစာရင်းကို ဖြည့်သွင်းရန်

စည်းရုံးရေးမှူးအမည် . ဒေါ်သန်းဖြူ

ရက်စွဲ။	<u>2. ၉- 16</u>	စီမံကိန်းစက်ဝန်းအမှတ်ဖြစ်ပါ(✓) <input type="checkbox"/> စက်ဝန်း(၂)စက်ဝန်း(၃)စက်ဝန်း(၄)
ပြည်နယ်/ တိုင်းဒေသကြီး	<u>ချင်း/မြောက်</u>	ကျေးရွာအုပ်စု <u>မေနှင်းကန်</u> ကျေးရွာ <u>နမ့်ဆောင်ဟောင်း</u>

အစည်းအဝေးခေါင်းစဉ်။

စဉ်	အမည်	ကျား (✓)	မ (✓)	အိမ်ထောင်စုကိုယ်စားလှယ်(✓) <sup>(၁)</sup>	လူမျိုး	လက်မှတ်
၁၄	ဒေါ် ဇင်းကျော်	✓		✓	( မကောင် )	<i>[Signature]</i>
၁၅	မ ကောင်သန်း	✓		✓	မ	ဒေါ်အောင်အေး
၁၆	မ ဒေါ်ကန်	✓		✓	မ	<i>[Signature]</i>
၁၇	မ ကောင်ဆန်း	✓		✓	မ	ကောင်ဆန်း
၁၈	မ မန့်စော	✓		✓	မ	မန့်စော
၁၉	မောင်စိုင်းအောင်	✓		✓	မ	စိုင်းအောင်
၂၀	မ အောင်စိုင်း	✓		✓	မ	စိုင်း
၂၁	မ သက်စိုင်း	✓		✓	မ	သက်စိုင်း
၂၂	မ စိန်စိန်	✓		✓	မ	စိန်စိန်
၂၃	မ ဒေါ်အေး	✓		✓	မ	ဒေါ်အေး
၂၄	မ ကျော်စိုင်း	✓		✓	မ	ကျော်စိုင်း
၂၅	မ သန်းစော	✓		✓	မ	သန်းစော
၂၆	ဒေါ်အောင်သန်း	✓		✓	မ	အောင်သန်း
	စုစုပေါင်း		✓			ဒေါ်အောင်

(၁) အိမ်ထောင်စိုးစိုးဖြစ်ရန်မလိုပါ။ အမျိုးသား/အမျိုးသမီး အိမ်ထောင်စု တစ်စုကို ကိုယ်စားပြုသူမည်သူမဆို အမှတ်ဖြစ်ပါ။



ပုံစံ - ၈-၁၂ - အစည်းအဝေးတက်ရောက်သူများ (FORM PC 12)

လမ်းညွှန်၊ စီမံကိန်း၊ အစည်းအဝေးအားလုံးတွင် အသုံးပြုရန်၊ လူထုစည်းရုံးရေးမှူးက ကျေးဇူးတင် ကွင်းဆင်းစဉ် စစ်ဆေး၍ ပုံစံ ၂ စီမံကိန်းစက်ဝန်းအချိန်ဇယားပါ အစည်းအဝေးတက်ရောက်သူများစာရင်းကို ဖြည့်သွင်းရန်

စည်းရုံးရေးမှူးအမည် ဒေါ်သန်းဖြူ

ရက်စွဲ။ 2-2-16 စီမံကိန်းစက်ဝန်းအမှတ်ဖြစ်ပါ(✓)  စက်ဝန်း(၁)  စက်ဝန်း(၂)  စက်ဝန်း(၃)  စက်ဝန်း(၄)  စက်ဝန်း(၅)

ပြည်နယ်/တိုင်းဒေသကြီး ရွှင်း/မြောက် မြို့နယ် ဒဂုံ ကျေးရွာအုပ်စု မာရ်ကောက် ကျေးရွာ နတ်အောင်ရွာ

အစည်းအဝေးခေါင်းစဉ်။						
စဉ်	အမည်	ကျား (✓)	မ (✓)	အိမ်ထောင်စုကိုယ်စားလှယ်(✓) <sup>(၁)</sup>	လူမျိုး	လက်မှတ်
၂၇	ဒေါ်သန်းဖြူ	✓	✓	✓	(ပရောင်း)	စာ
၂၈	မ.ကေ.ခိုင်	✓	✓	✓	မ	ခိုင်
၂၉	မ.စား.ရှု	✓	✓	✓	မ	စားရှု
၃၀	မ.အေး.တင်	✓	✓	✓	မ	အေးတင်
၃၁	မ.ဒီ.အိ.ခင်	✓	✓	✓	မ	အိ.ခင်
၃၂	မ.အိ.ဖြူ	✓	✓	✓	မ	အိ.ဖြူ
၃၃	မ.နီ.စိ	✓	✓	✓	မ	နီ.စိ
၃၄	မ.အေး.မည်	✓	✓	✓	မ	အေး.မည်
၃၅	မ.တင်.တင်.အေး	✓	✓	✓	မ	တင်.တင်.အေး
၃၆	မ.အေး.အေး	✓	✓	✓	မ	အေး.အေး
၃၇	မ.အေး.ခိုင်	✓	✓	✓	မ	အေး.ခိုင်
၃၈	မ.အေး.ခိုင်	✓	✓	✓	မ	အေး.ခိုင်
၃၉	မ.အေး.ခိုင်	✓	✓	✓	မ	အေး.ခိုင်

(၁) အိမ်ထောင်စုစီးဖြစ်ရန်မလိုပါ။ အမျိုးသား/အမျိုးသမီး အိမ်ထောင်စု တစ်စုကို ကိုယ်စားပြုသူမည်သူမဆို အမှတ်ဖြစ်ပါ။



လူထုဗဟိုပြုစီမံကိန်း

ပုံစံ - ၈-၁၂ - အစည်းအဝေးတက်ရောက်သူများ (FORM PC 12)

လမ်းညွှန်၊ စီမံကိန်း အစည်းအဝေးအားလုံးတွင် အသုံးပြုရန်၊ လူထုစည်းရုံးရေးမှူးက ကျေးဇူးတင် ကွင်းဆင်းစဉ် စစ်ဆေး၍ ပုံစံ ၂ စီမံကိန်းစက်ဝန်းအချိန်ဇယားပါ အစည်းအဝေးတက်ရောက်သူများစာရင်းကို ဖြည့်သွင်းရန်

စည်းရုံးရေးမှူးအမည် ဒေါ်သန်းကြည်

ရက်စွဲ၊ ၂၀၂၀ - ၂ - ၁၆

ပြည်နယ်/တိုင်းဒေသကြီး ကျွန်း/မြောက် မြို့နယ် ဒုန့်ဆန် ကျေးရွာအုပ်စု မော်နောင် ကျေးရွာ နယ်အောက် မောင်

စဉ်	အမည်	ကျား (✓)	မ (✓)	အိမ်ထောင်စုကိုယ်စားလှယ်(✓/၀)	လူမျိုး	လက်မှတ်
၁။	ဦးတင်လှိုင်	✓		✓	( ဝဟောင်း )	
၂။	မောင်မောင်	✓		✓	"	
၃။	မောင်ဆု	✓		✓	"	
၄။	မောင်ကျော်	✓		✓	"	
၅။	ကျော်စိုး	✓		✓	"	
၆။	ရှင်စိုး	✓		✓	"	
၇။	ရွှေစိန်	✓		✓	"	
၈။	မောင်စိုး	✓		✓	"	
၉။	မောင်စိုး	✓		✓	"	
၁၀။	မောင်စိုး	✓		✓	"	
၁၁။	မောင်စိုး	✓		✓	"	
၁၂။	မောင်စိုး	✓		✓	"	
၁၃။	မောင်စိုး	✓		✓	"	
	စုစုပေါင်း					

(၁) အိမ်ထောင်စိုးစိုးဖြစ်ရန်မလိုပါ။ အမျိုးသား/အမျိုးသမီး အိမ်ထောင်စု တစ်စုကို ကိုယ်စားပြုသူမည်သူမဆို အမှတ်ခြစ်ပါ။

ပုံစံ - ၀-၁၂ - အစည်းအဝေးတက်ရောက်သူများ (FORM PC 12)

လမ်းညွှန်၊ စီမံကိန်း၊ အစည်းအဝေးအားလုံးတွင် အသုံးပြုရန်၊ လူထုစည်းရုံးရေးမှူးက ကျေးဇူးပြု၍ ပုံစံ ၂ စီမံကိန်းစက်ဝန်းအချိန်ဇယားပါ အစည်းအဝေးတက်ရောက်သူများစာရင်းကို ဖြည့်သွင်းရန်

စည်းရုံးရေးမှူးအမည် ဒေါ်သန်းကြွယ်

ရက်စွဲ၊ 3. 2. 16 စီမံကိန်းစက်ဝန်းအမှတ်ဖြစ်ပါ(✓)  စက်ဝန်း(၁)  စက်ဝန်း(၂)  စက်ဝန်း(၃)  စက်ဝန်း(၄)

ပြည်နယ်/တိုင်းဒေသကြီး ဗဟို/မြောက် မြို့နယ် နန္ဒအန် ကျေးရွာအုပ်စု မန်တောင် ကျေးရွာ နန္ဒအောင် မောင်

အစည်းအဝေးခေါင်းစဉ်

စဉ်	အမည်	ကျား (✓)	မ (✓)	အိမ်ထောင်စုကိုယ်စားလှယ်(✓/၀)	လုပ်ငန်း	လက်မှတ်
၁၄	ဒေါ်ပေါသန်း	✓		✓	( မောင် )	ဒေါ်ပေါသန်း
၁၅	မ မောင်အောင်	✓		✓		မ မောင်အောင်
၁၆	မ မန်အေး	✓		✓		မ မန်အေး
၁၇	မ ဒေါ်အေး	✓		✓		မ ဒေါ်အေး
၁၈	မ ဒေါ်အေး	✓		✓		မ ဒေါ်အေး
၁၉	မ ဒေါ်အေး	✓		✓		မ ဒေါ်အေး
၂၀	မ ဒေါ်အေး	✓		✓		မ ဒေါ်အေး
၂၁	မ ဒေါ်အေး	✓		✓		မ ဒေါ်အေး
၂၂	မ ဒေါ်အေး	✓		✓		မ ဒေါ်အေး
၂၃	မ ဒေါ်အေး	✓		✓		မ ဒေါ်အေး
၂၄	မ ဒေါ်အေး	✓		✓		မ ဒေါ်အေး
၂၅	မ ဒေါ်အေး	✓		✓		မ ဒေါ်အေး
၂၆	မ ဒေါ်အေး	✓		✓		မ ဒေါ်အေး
၂၇	မ ဒေါ်အေး	✓		✓		မ ဒေါ်အေး
၂၈	မ ဒေါ်အေး	✓		✓		မ ဒေါ်အေး
၂၉	မ ဒေါ်အေး	✓		✓		မ ဒေါ်အေး
	စုစုပေါင်း					

(၁) အိမ်ထောင်စုစီမံကိန်းဖြစ်ရန်မလိုပါ။ အမျိုးသား/အမျိုးသမီး အိမ်ထောင်စု တစ်စုကို ကိုယ်စားပြုသူမည်သူမဆို အမှတ်ဖြစ်ပါ။

ပုံစံ - ၀-၁၂ - အစည်းအဝေးတက်ရောက်သူများ (FORM PC 12)

လမ်းညွှန်၊ စီမံကိန်း၊ အစည်းအဝေးအားလုံးတွင် အသုံးပြုရန်၊ လူထုစည်းရုံးရေးမှူးက ကျေးရွာသို့ တွင်းဆင်းစဉ် စစ်ဆေး၍ ပုံစံ ၂ စီမံကိန်းစက်ဝန်းအချိန်ယာယါ အစည်းအဝေးတက်ရောက်သူများစာရင်းကို ဖြည့်သွင်းရန်

စည်းရုံးရေးမှူးအမည် ဒေါ်ခင်ဖြူစည်

ရက်စွဲ။ 3. 2. 16 စီမံကိန်းစက်ဝန်းအမှတ်ဖြစ်ပါ (✓)  စက်ဝန်း(၀)  စက်ဝန်း(၂)  စက်ဝန်း(၃)  စက်ဝန်း(၄)

ပြည်နယ်/တိုင်းဒေသကြီး ဤင်း/အောက်မြို့နယ် ကျေးရွာအုပ်စု မန်နောင် ကျေးရွာ နစ်ဆောင်ယောင်

အစည်းအဝေးခေါင်းစဉ်။

စဉ်	အမည်	ကျား (✓)	မ (✓)	အိမ်ထောင်စုကိုယ်စားလှယ်(✓/၀)	လူမျိုး	လက်မှတ်
၂၇	ဒေါ်ခင်စု		✓	✓	(ပလောင်)	မ
၂၈	မ အနွဲ့စိန်		✓	✓	မ	မ
၂၉	မ မြေစာ		✓	✓	မ	မ
၃၀	မ စိန်ထွန်း		✓	✓	မ	မ
၃၁	မ ထားစိန်		✓	✓	မ	မ
၃၂	မ စင်စင်စော		✓	✓	မ	မ
၃၃	မ စိန်စော	✓		✓	မ	မ
၃၄	မ ဝေစော	✓		✓	မ	မ
၃၅	မ ဝေစော	✓		✓	မ	မ
၃၆	မ မာမာစိန်		✓	✓	မ	မ
၃၇	မ မာမာစိန်		✓	✓	မ	မ
၃၈	မ မာမာစိန်		✓	✓	မ	မ
စုစုပေါင်း			၄	၄		၄

(၀) အိမ်ထောင်စဉ်စီမံကိန်းမလိုပါ။ အမျိုးသား/အမျိုးသမီး အိမ်ထောင်စု တစ်စုကို ကိုယ်စားပြုသူမည်သူမဆို အမှတ်ဖြစ်ပါ။

ပုံစံ - ၈-၁၂ - အစည်းအဝေးထက်ရောက်သူများ (FORM PC 12)

လမ်းညွှန်၊ စီမံကိန်း အစည်းအဝေးအားလုံးတွင် အသုံးပြုရန်၊ လူထုစည်းရုံးရေးမှူးက ကျေးရွာသို့ ကွင်းဆင်းစဉ် စစ်ဆေး၍ ပုံစံ ၂ စီမံကိန်းစက်ဝန်းအချိန်ဇယားပါ အစည်းအဝေးတက်ရောက်သူများစာရင်းကို ဖြည့်သွင်းရန်	
<b>စည်းရုံးရေးမှူးအမည် နေအိမ်အလယ်နေရာ</b>	
ရက်စွဲ၊ ၂၀၂၃.၆.၁၆	စီမံကိန်းစက်ဝန်းအမှတ်ဖြင့်(✓) <input type="checkbox"/> စက်ဝန်း(၂) <input type="checkbox"/> စက်ဝန်း(၃) <input type="checkbox"/> စက်ဝန်း(၄) <input type="checkbox"/> စက်ဝန်း(၅)
ပြည်နယ်/ တိုင်းဒေသကြီး၊ မြန်မာ/အင်းစိန်	ကျေးရွာအုပ်စု၊ ဝန်ထမ်းဌာန၊ ဝန်ထမ်းအမည်

အစည်းအဝေးခေါင်းစဉ်၊

စဉ်	အမည်	ကျား (✓)	မ (✓)	အိမ်ထောင်စုကိုင်လုပ်(✓) (၁)	လူမျိုး	လက်မှတ်
၄၀။	ဒေါ်ဇော်အေး	✓	✓	✓	( မဟောင်း )	( အမှတ် )
၄၁။	ကိုဇော်အောင်	✓		✓	။	။
၄၂။	ဦးတင်	✓		✓	။	။
၄၃။	မောင်စိုင်းမောင်	✓		✓	။	။
၄၄။	ဦးလှိုင်စိန်	✓		✓	။	။
စုစုပေါင်း						

(၁) အိမ်ထောင်စဉ်စီမံကိန်းဖြစ်ရန်မလိုပါ။ အမျိုးသား/အမျိုးသမီး အိမ်ထောင်စု တစ်စုကို ကိုယ်စားပြုသူမည်သူမဆို အမှတ်ဖြင့်ပါ။

ပထမကြိမ် ရွာလုံး ဖွဲ့စည်းပုံစံ ဝင်ရောက်စဉ်

နေ့ရက် - 2.2.2016

အချိန် - နံနက် 9:00 မှ ညနေ 3:00 ထိ

ဧည့်သည် - ဒေါ်တင်တင်အေးတို့၏နေအိမ်။

အုပ်စု - မန်နော့ကန်အုပ်စု

ကျေးရွာ - နမ့်အောင်းပေဘင်ကျေးရွာ။

တက်ရောက်သူ - ၈-၂၆ / ၂ - ၁၃ / ၂ - ၃၅ ။

ရည်ရွယ်ချက် - ၁) စီမံကိန်းအကြောင်းနှင့် တတ်ယာနှင့်စီမံကိန်းပြန်လည် စတင်ရန်

ဆွေးနွေးခြင်း။

၂) တတ်ယာနှင့် စီမံကိန်းအကြောင်း စိတ်ဝင်စားမှုများ ပြန်လည် ရွေးချယ် အတည်ပြုခြင်း။

၃) PRA နည်းလမ်းများဖြင့် စီမံကိန်း စီမံချက်များ ရေးဆွဲခြင်း။

ဆွေးနွေးချက်များ - လူထုစည်းရုံးရေးမှူးမှ မိတ်ဆက်စကား ပြောခြင်းနှင့် တတ်

ယာနှင့်စီမံကိန်း ပြန်လည်စတင်ရန် စဉ်းစားပြုလုပ်ကြည့်ပါရခြင်း

ဖြစ်ကြောင်း ပြောကြားခြင်း။

- ကျေးရွာအုပ်ချုပ်ရေးမှူးမှ အစည်းအဝေးအဖွဲ့အဖွဲ့စည်းစကား

ပြောကြားခြင်း။

ကျေးရွာအုပ်ချုပ်ရေးမှူးမှ အဖွဲ့အဖွဲ့စည်းစကား ပြောကြားရာတွင် ယခု အုပ်စုအဖွဲ့အစည်းအဖွဲ့အစည်းများ ပြန်လည် စတင်ရန် စိတ်ဝင်စားမှုများ ပြန်လည် ရွေးချယ် အတည်ပြုခြင်း။  
၂) တတ်ယာနှင့် စီမံကိန်းအကြောင်း စိတ်ဝင်စားမှုများ ပြန်လည် ရွေးချယ် အတည်ပြုခြင်း။  
၃) PRA နည်းလမ်းများဖြင့် စီမံကိန်း စီမံချက်များ ရေးဆွဲခြင်း။  
ကျေးရွာအုပ်ချုပ်ရေးမှူးမှ အစည်းအဝေးအဖွဲ့အဖွဲ့စည်းစကား ပြောကြားရာတွင် ယခု အုပ်စုအဖွဲ့အစည်းအဖွဲ့အစည်းများ ပြန်လည် စတင်ရန် စိတ်ဝင်စားမှုများ ပြန်လည် ရွေးချယ် အတည်ပြုခြင်း။  
၂) တတ်ယာနှင့် စီမံကိန်းအကြောင်း စိတ်ဝင်စားမှုများ ပြန်လည် ရွေးချယ် အတည်ပြုခြင်း။  
၃) PRA နည်းလမ်းများဖြင့် စီမံကိန်း စီမံချက်များ ရေးဆွဲခြင်း။



နေ့ရက် - ၃.၂.၂၀၁၆

စာမျက်နှာ - - နံနက် ၇:၀၀ မှ နေ့လယ် ၁၂:၀၀ ထိ

နေရာ - ဒေါ်တင်တင်အေးတို့၏နေအိမ်

စာအုပ်အမျိုးအစား - M - ၂၇ / ၁ - ၁၅ / ၁ - ၄၄

- ရည်ရွယ်ချက်များ -
- ① PRA အုပ်စုများ ဖွဲ့စည်းပုံအား ဖော်ပြရန်
  - ② တတိယ ဝန်ထမ်းများ အဖွဲ့အစည်းများ ဖွဲ့စည်းပုံအား ဖော်ပြရန်
  - ③ အဖွဲ့အစည်းများ ဖွဲ့စည်းပုံ၊ အဖွဲ့အစည်း အဖွဲ့အစည်းများ ဖော်ပြရန်

အဖွဲ့အစည်းများ - - - - - ဒုတိယ ဇွန် ၇ ရက် ရက်စွာ ဖွဲ့စည်းပုံအား ဖော်ပြရန်

အဖွဲ့အစည်းများ ဖွဲ့စည်းပုံအား ဖော်ပြရန် အဖွဲ့အစည်းများ ဖွဲ့စည်းပုံအား ဖော်ပြရန် အဖွဲ့အစည်းများ ဖော်ပြရန်

အဖွဲ့အစည်းများ ဖွဲ့စည်းပုံအား ဖော်ပြရန် အဖွဲ့အစည်းများ ဖွဲ့စည်းပုံအား ဖော်ပြရန် အဖွဲ့အစည်းများ ဖော်ပြရန်

အဖွဲ့အစည်းများ ဖွဲ့စည်းပုံအား ဖော်ပြရန် အဖွဲ့အစည်းများ ဖွဲ့စည်းပုံအား ဖော်ပြရန် အဖွဲ့အစည်းများ ဖော်ပြရန်

အဖွဲ့အစည်းများ ဖွဲ့စည်းပုံအား ဖော်ပြရန် အဖွဲ့အစည်းများ ဖွဲ့စည်းပုံအား ဖော်ပြရန် အဖွဲ့အစည်းများ ဖော်ပြရန်

အဖွဲ့အစည်းများ ဖွဲ့စည်းပုံအား ဖော်ပြရန် အဖွဲ့အစည်းများ ဖွဲ့စည်းပုံအား ဖော်ပြရန် အဖွဲ့အစည်းများ ဖော်ပြရန်

အဖွဲ့အစည်းများ ဖွဲ့စည်းပုံအား ဖော်ပြရန် အဖွဲ့အစည်းများ ဖွဲ့စည်းပုံအား ဖော်ပြရန် အဖွဲ့အစည်းများ ဖော်ပြရန်

အဖွဲ့အစည်းများ ဖွဲ့စည်းပုံအား ဖော်ပြရန် အဖွဲ့အစည်းများ ဖွဲ့စည်းပုံအား ဖော်ပြရန် အဖွဲ့အစည်းများ ဖော်ပြရန်

အဖွဲ့အစည်းများ ဖွဲ့စည်းပုံအား ဖော်ပြရန် အဖွဲ့အစည်းများ ဖွဲ့စည်းပုံအား ဖော်ပြရန် အဖွဲ့အစည်းများ ဖော်ပြရန်

အဖွဲ့အစည်းများ ဖွဲ့စည်းပုံအား ဖော်ပြရန်





အဘက်မွေးစားကြောင်း / စိုက်ပျိုးရေးကဏ္ဍ

အဆင့် သက်တမ်း - ချက်	လုပ်ငန်း	ဦးစားပေး တစ်ပြေ ဖြ ၂၇၇၄	လ/အိတ်	ဦးတည် ပုဂ္ဂိုလ်	ဆောက်ပံ့ မူကြမ်း
၁။	အမျိုးသမီးများ စက်မှု/လက် မှုနှင့် ပညာသင်တန်း	□ အမျိုးသား □ အမျိုးသမီး	၁၀ / ၂၀၁၆	အမျိုးသမီး လယ်များအဖွဲ့	သက်ဆိုင်ရာ ဌာန
၂။	လက်စိုက်ပျိုးထုတ်လုပ်ရေး နှင့် ပညာတိုးမြှင့်ရေး	□ အမျိုးသား □ အမျိုးသမီး	၁ / ၂၀၁၇	လက်ခြံရှင်	လက်စိုက်ပျိုး ထုတ်လုပ်ရေး အသင်း
၃။	ဝင်ငွေရသီး နှင့် စိုက်ပျိုးနှင့် သင်တန်း	□ အမျိုးသား □ အမျိုးသမီး	၆ / ၂၀၁၇	အမျိုးသမီး များအဖွဲ့	သက်ဆိုင် ရာဌာန
၄။	ဣန္ဒြေ၊ ဝက်၊ နွား၊ ခြင်္သေ့များကို စီမံကိန်း ချ ရှိ ပေးမွေးခြင်း	□ အမျိုးသား □ အမျိုးသမီး	၁ / ၂၀၁၈	မွေးမြူရေး စိတ်ဝင်စား သူများ	မွေးမြူရေး ဌာန
		□ အမျိုးသား □ အမျိုးသမီး			
		□ အမျိုးသား □ အမျိုးသမီး			

ကျန်းမာရေးကဏ္ဍ

အဆင့် သက်မှတ် ချက်	လုပ်ငန်း	ဦးစားပေး တစ်ပြုမူ လျာဏ်	စာ/အုပ်	ဦးတည် ပုဂ္ဂိုလ်	ဆောက်ပံ့ မူဖြင့်
၁။	ကိုယ်တိုင်ကိုယ်ကျ ဆိမ်တွင်းကျန်း မာရေး ပြုစု စောင့်ရှောက်မှုလုပ်ငန်း	<input type="checkbox"/> အမျိုးသား <input checked="" type="checkbox"/> အမျိုးသမီး	၁/ ၂၀၁၇	အမျိုးသမီး များ အဖွဲ့	သက်ဆိုင် ရာ ဌာန
၂။	၅ နှစ်အောက် ကလေးငယ်များ စောင့်ရှောက်ခြင်း အဆိပ်ဥတတ်ခြင်း ရှေးသင်တန်း	<input type="checkbox"/> အမျိုးသား <input checked="" type="checkbox"/> အမျိုးသမီး	၅/ ၂၀၁၈	အမျိုးသမီး များ အဖွဲ့	မိခင်နှင့် ကလေး ဌာန
		<input type="checkbox"/> အမျိုးသား <input type="checkbox"/> အမျိုးသမီး			
		<input type="checkbox"/> အမျိုးသား <input type="checkbox"/> အမျိုးသမီး			
		<input type="checkbox"/> အမျိုးသား <input type="checkbox"/> အမျိုးသမီး			
		<input type="checkbox"/> အမျိုးသား <input type="checkbox"/> အမျိုးသမီး			

ပညာရေး ကဏ္ဍ

အဆင့် သက်တမ်း - ချက်	လုပ်ငန်း	ဦးစားပေး တစ်ပြိုင် ၆၇)၇၄	စ/ဆုတ်	ဦးတည် ပုဂ္ဂိုလ်	ဆောက်ပံ့ မူကြမ်း
၁။	မူလတန်း၊ ကလေး များ၊ စာတွက် ဘာသာ ကြားရေး၊ အထောက်အကူပစ္စည်းများ ပံ့ပိုးခြင်း	<input type="checkbox"/> အမျိုးသား <input type="checkbox"/> အမျိုးသမီး	၅/၂၀၁၆	ဒီဂရီဆရာ အဘဦး	ပညာရေး ဌာန
၂။	ဘဝနှင့်အောက် ကလေး ယဉ်များ အခြေခံပညာဘာသာကြားရေး	<input type="checkbox"/> အမျိုးသား <input type="checkbox"/> အမျိုးသမီး	၅/၂၀၁၇	ကျောင်းသူ/ ဘားမိတ် များ	ပညာရေး ဌာန
		<input type="checkbox"/> အမျိုးသား <input type="checkbox"/> အမျိုးသမီး			
		<input type="checkbox"/> အမျိုးသား <input type="checkbox"/> အမျိုးသမီး			
		<input type="checkbox"/> အမျိုးသား <input type="checkbox"/> အမျိုးသမီး			



လူထုဗဟိုပြုစီမံကိန်း၊ နှင့်ဆန်မြို့နယ် ရက်စွဲ၊ ၂၀၁၂.၀၂.၂၆

နယ်စပ်ဒေသဖွံ့ဖြိုးရေးအဖွဲ့၊ ကျေးရွာအုပ်စု၊ ကျေးရွာအုပ်စု၊

ဥစ္စာနေအဆင့်အလိုက် စံနှုန်းသတ်မှတ်ချက်များ

အမျိုးအစား	ချမ်းသာ	အလယ်အလတ်	နွမ်းပါး	ပို၍နွမ်းပါး	အနွမ်းပါးဆုံး
ဝမ်းစာစာလုပ်မှု	၁၂-လစာထမ်းစားမှုလုပ်ငန်း	၁၂-လစာထမ်းစားမှုလုပ်ငန်း	၉-လစာထမ်းစားမှုလုပ်ငန်း	၇-လစာထမ်းစားမှုလုပ်ငန်း	၁၀-လစာထမ်းစားမှုလုပ်ငန်း
နေအိမ်အမျိုးအစား	ဒင်္ဂါးစာ / ခွက်စာ၊ ပျဉ်က	ဒင်္ဂါးစာ / ခွက်စာ၊ ပျဉ်က	ဒင်္ဂါးစာ / ခွက်စာ၊ ပျဉ်က	ဒင်္ဂါးစာ / ခွက်စာ၊ ပျဉ်က	တဲခိုက်စာအိမ်
မိသားစုဦးရေ နှင့် အလုပ်လုပ်နိုင်သူဦးရေ	၆/၂	၆/၂	၇/၄	၆/၂	၂/၂
မြေယာပိုင်ဆိုင်မှု (ဧက)	၃၅-ဧက	၃၀-ဧက	၂၀-ဧက	၁၀-ဧက	-
တိရစ္ဆာန် ပိုင်ဆိုင်မှု (အမျိုးအမည်နှင့် ကောင်ရေ)	ဆိတ် - ၂၀ ကောင် ဥ: ၂ ကောင်	-	၆၆ - ၄ ကောင်	-	-
စက်ယန္တရားပိုင်ဆိုင်မှု	ပျက်စီးနေသည့် - ၁ စီး အသုံးပြုနေသည့် - ၂ စီး	ပျက်စီးနေသည့် - ၁ စီး အသုံးပြုနေသည့် - ၂ စီး	အသုံးပြုနေသည့် - ၁ စီး	-	-
တစ်နှစ်တာဝင်ငွေ (ခန့်မှန်း - မြန်မာကျပ်)	၂၅,၀၀၀,၀၀၀	၁၅,၀၀၀,၀၀၀	၅,၀၀၀,၀၀၀	၂,၀၀၀,၀၀၀	၃၀၀,၀၀၀

ပါဝင်အဖွဲ့အား န - ၂၆  
မ - ၂၃  
ပ - ၂၅

လူထုတော်ပြုစီမံကိန်း၊ နမ့်ဆန်မြို့နယ်

နယ်စားအဖွဲ့အစည်းများ၏ ..... မှတ်တမ်း ..... ကျေးရွာအုပ်စု။ ရက်စွဲ။ ။ ၂.၈.၂၀၁၆

ဥစ္စာဓနအဆင့်သတ်မှတ်ခြင်း

ချမ်းသာ		အလယ်အလတ်		နွမ်းပါး		ပို၍နွမ်းပါး		အနွမ်းပါးဆုံး	
စဉ်	အမည်	စဉ်	အမည်	စဉ်	အမည်	စဉ်	အမည်	စဉ်	အမည်
၁	ဦးခင်သန်း	၁	ဦးတင် ဖြူ	၁	ဦးကျော်တင်	၁	ဦးကျော်ဝင်း	၁	ဦးစောကျော်
၂	ဦးစွာဇော်	၂	ဦးစိုးဇော်	၂	ဦးကျော်သိန်း	၂	ဦးကျော်ဗွင်	၂	ဒေါ်အေးဖြူ
၃		၃	ဦးကျော်စင်	၃	ဦးကျော်သိန်း	၃	ဦးကျော်စင်	၃	ဦးကျော်စင်
၄		၄	ဦးကျော်သန်း	၄	ဦးကျော်စင်	၄	ဦးကျော်စင်	၄	ဦးကျော်စင်
၅		၅	ဦးကျော်စင်	၅	ဦးကျော်စင်	၅	ဒေါ်အေးဖြူ	၅	ဦးကျော်စင်
၆		၆		၆	ဦးကျော်စင်	၆	ဒေါ်အေးဖြူ	၆	ဦးကျော်စင်
၇		၇		၇	ဦးကျော်စင်	၇	ဦးကျော်စင်	၇	ဦးကျော်စင်
၈		၈		၈	ဦးကျော်စင်	၈	ဦးကျော်စင်	၈	ဦးကျော်စင်
၉		၉		၉	ဦးကျော်စင်	၉	ဦးကျော်စင်	၉	ဦးကျော်စင်
၁၀		၁၀		၁၀	ဦးကျော်စင်	၁၀	ဦးကျော်စင်	၁၀	ဦးကျော်စင်
၁၁		၁၁		၁၁	ဦးကျော်စင်	၁၁	ဦးကျော်စင်	၁၁	ဦးကျော်စင်
၁၂		၁၂		၁၂	ဦးကျော်စင်	၁၂	ဦးကျော်စင်	၁၂	ဦးကျော်စင်
၁၃		၁၃		၁၃	ဦးကျော်စင်	၁၃	ဦးကျော်စင်	၁၃	ဦးကျော်စင်
၁၄		၁၄		၁၄	ဦးကျော်စင်	၁၄	ဦးကျော်စင်	၁၄	ဦးကျော်စင်
၁၅		၁၅		၁၅	ဦးကျော်စင်	၁၅	ဦးကျော်စင်	၁၅	ဦးကျော်စင်
၁၆		၁၆		၁၆	ဦးကျော်စင်	၁၆	ဦးကျော်စင်	၁၆	ဦးကျော်စင်
၁၇		၁၇		၁၇	ဦးကျော်စင်	၁၇	ဦးကျော်စင်	၁၇	ဦးကျော်စင်
၁၈		၁၈		၁၈	ဦးကျော်စင်	၁၈	ဦးကျော်စင်	၁၈	ဦးကျော်စင်
၁၉		၁၉		၁၉	ဦးကျော်စင်	၁၉	ဦးကျော်စင်	၁၉	ဦးကျော်စင်
၂၀		၂၀		၂၀	ဦးကျော်စင်	၂၀	ဦးကျော်စင်	၂၀	ဦးကျော်စင်
၂၁		၂၁		၂၁	ဦးကျော်စင်	၂၁	ဦးကျော်စင်	၂၁	ဦးကျော်စင်
၂၂		၂၂		၂၂	ဦးကျော်စင်	၂၂	ဦးကျော်စင်	၂၂	ဦးကျော်စင်
၂၃		၂၃		၂၃	ဦးကျော်စင်	၂၃	ဦးကျော်စင်	၂၃	ဦးကျော်စင်
၂၄		၂၄		၂၄	ဦးကျော်စင်	၂၄	ဦးကျော်စင်	၂၄	ဦးကျော်စင်
၂၅		၂၅		၂၅	ဦးကျော်စင်	၂၅	ဦးကျော်စင်	၂၅	ဦးကျော်စင်
၂၆		၂၆		၂၆	ဦးကျော်စင်	၂၆	ဦးကျော်စင်	၂၆	ဦးကျော်စင်
၂၇		၂၇		၂၇	ဦးကျော်စင်	၂၇	ဦးကျော်စင်	၂၇	ဦးကျော်စင်
၂၈		၂၈		၂၈	ဦးကျော်စင်	၂၈	ဦးကျော်စင်	၂၈	ဦးကျော်စင်
၂၉		၂၉		၂၉	ဦးကျော်စင်	၂၉	ဦးကျော်စင်	၂၉	ဦးကျော်စင်
၃၀		၃၀		၃၀	ဦးကျော်စင်	၃၀	ဦးကျော်စင်	၃၀	ဦးကျော်စင်

ဥစ္စာဓန အဆင့်အလိုက် ဝံ့နှုန်းသတ်မှတ်ချက်၏ သုံးသပ်ချက်

ဥစ္စာဓန အဆင့် အလိုက် ဝံ့နှုန်းသတ်မှတ်ခြင်းဖြင့် ဂျေးဇွာအတွင်းရှိ ထိခိုက်ပျက်စီးသောမိသားစု အရေအတွက်နှင့် ပူးတွဲ၍ ဘဝအခြေအနေ၊ နေထိုင်မှုကို သိရှိစေခြင်း၊ တစ်နှစ်တာ ဝမ်းစာဖူလုံမှုရှိ / မရှိနှင့် ပိုင်ဆိုင်မှုများကို သိရှိစေခြင်း၊ တစ်နှစ်တာဝင်ငွေများကို ခန့်မှန်းသိရှိနိုင်သောကြောင့် ဂျေးဇွာနေလူထုတို့အား မည်သို့မည်ပုံ ကူညီသင့်သည်၊ နည်းလမ်းများကို ရှာဖွေသိရှိနိုင်သည်၊ အဆုံးအထားကို တွေ့ရှိရပါသည်။

ထို့ပြင် ဂျေးဇွာအတွင်းရှိ သော လူများ၏ စီးပွားရေးအခြေအနေကို လွယ်ကူစွာ သိရှိနိုင်သောကြောင့် ထိခိုက်ပျက်စီးသော အိမ်ထောင်စုများကို လွယ်ကူစွာ သိရှိနိုင်ရန် ကူညီပေးပါသည်။

ဂျေးဇွာအတွင်းရှိ လူမှုအခြေခံ ဝံ့နှုန်းသတ်မှတ်ချက်များကို အဆင့်အလိုက် မိမိတို့ ကိုယ်တိုင် သတ်မှတ်နိုင်စွမ်းကြသည်လည်း တွေ့ရှိရပါသည်။



**VDP အရည်အသွေးထိန်းချုပ်မှု**

ထိန်းချုပ်သူ-	ရက်စွဲ-	VDP ရက်စွဲ-
ကျေးရွာ-	၊ ကျေးရွာအုပ်စု-	မြို့နယ်- နမ့်ဆန်

(၁) VDP စာရွက်စာတမ်း ပြီးဆုံးမှုကို စစ်ဆေးပါ။ (Operation Manual အရ)

- ✓ မျက်နှာပုံ (အပုံ)
- ✓ မာတိကာ
- ✓ ကျေးရွာအခြေခံ အချက်အလက် (Data)
- ✓ PSA အကျဉ်းချုပ်နှင့် PRA လုပ်ငန်းစဉ်
- ✓ အမျိုးသား/အမျိုးသမီးအဖွဲ့များ၏ အခက်အခဲများ
- ✓ ကျေးရွာမျှော်မှန်းချက် (ဆွေးနွေးချက်ရလဒ်)
- ✓ အမျိုးသား/အမျိုးသမီးအဖွဲ့များ သဘောတူထားသည့် နောင်လေးနှစ်အတွက် ဦးစားပေးလုပ်ငန်းများစာရင်း( အခြေခံအဆောက်အအုံ၊ အသက်မွေးမှု၊ ပညာရေး၊ လူမှုရေးထိန်းသိမ်းမှု...စသည်ဖြင့်-)

နောက်ဆက်တွဲများ-

- လူမှုရေးအကဲဖြတ်မှု စာရွက်စာတမ်း ဓါတ်ပုံနှင့် PRA လုပ်ငန်းစဉ် (ဖြစ်နိုင်လျှင်)၊ မြေပုံများ ပါရမည်။ စည်းစိမ်ပိုင်ဆိုင်မှု (ဥစ္စာနေ) အဆင့်၊ Venn ပုံ...စသည်ဖြင့်-
- ကျေးရွာစီမံကိန်း ရေးဆွဲရေး အစည်းအဝေးမိတ္တူ
- ကျေးရွာအချက်အလက် (PC-1 ပုံစံ)
- ကျေးရွာမျှော်မှန်းချက်

(၂) လူမှုရေးအကဲဖြတ်မှု အရည်အသွေးနှင့် VDP စစ်ဆေးပါ။

- VDP တွင် ပါဝင်သော ဦးရေ (အမျိုးသား/ အမျိုးသမီး)
- လူမှုရေးအကဲဖြတ်မှုအရည်အသွေးနှင့် VDP အတွက် ရက်ပေါင်း
- PRA ပစ္စည်းများ အသုံးပြုသည့် အရေအတွက်
- ပါဝင်သောဦးရေနှင့် လုပ်ငန်းများ မှတ်တမ်းတင်ခြင်း (အစည်းအဝေးမှတ်တမ်း၊ အဖွဲ့ဓါတ်ပုံ၊ တိုင်းရင်းသားအနည်းစုနှင့် ထိခိုက်လွယ်သော အဖွဲ့များ)
  - အလွန်ကောင်း
  - ကောင်း
  - ညံ့
- လုပ်ငန်းများ မှတ်တမ်းတင်ခြင်း နှင့် အမျိုးသမီးအဖွဲ့အစည်းအဝေး၏ ရလဒ်အား ခွဲခြားပေးထားပါသလား။
  - ရှိ
  - မရှိ
- စီမံကိန်းအရေအတွက် (အမျိုးသား/အမျိုးသမီးရွေးချယ်မှု အရေအတွက်)
- PRA နှင့် သက်ဆိုင်သောအခြားစီမံကိန်း အရေအတွက် (အမျိုးသား/ အမျိုးသမီး ရွေးချယ်မှု အရေအတွက်)