

ပြည်ထောင်စုသမ္မတမြန်မာနိုင်ငံတော်အစိုးရ
မွေးမြူရေး၊ ရေလုပ်ငန်းနှင့် ကျေးလက်ဒေသဖွံ့ဖြိုးရေးဝန်ကြီးဌာန
ကျေးလက်ဒေသဖွံ့ဖြိုးတိုးတက်ရေးဦးစီးဌာန
တနင်္သာရီမြို့

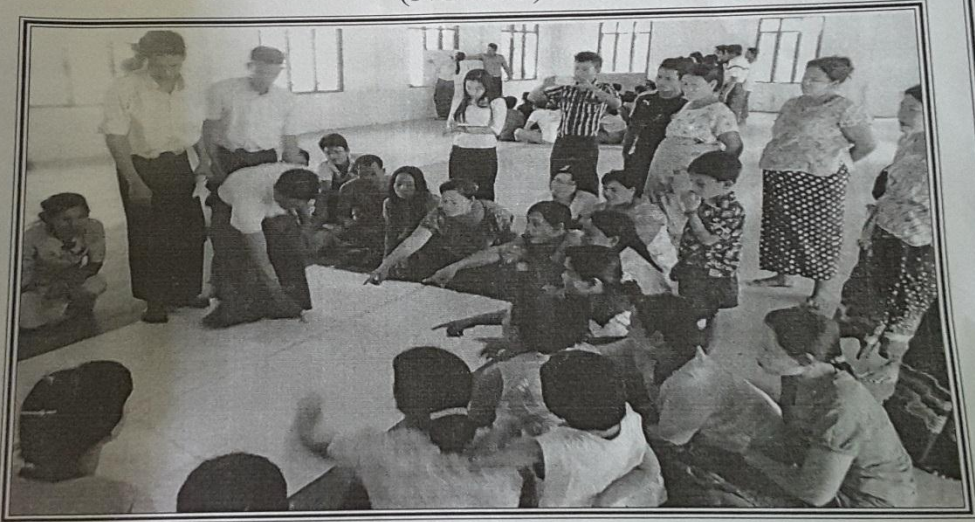

လူထုဗဟိုပြုစီမံကိန်း
National Community Driven Development Project
(NCDDP)



ကျေးရွာဖွံ့ဖြိုးရေးအစီအစဉ်
Village Development Plan (VDP)
နန်းစိမ့်ပြင်ကျေးရွာ၊ အနောက်မော်တုန်းကျေးရွာအုပ်စု

၂၀၁၆ခုနှစ်

တနင်္သာရီမြို့

မာတိကာ

၁။	မြို့နယ်မြေပုံ	၃
၂။	ကျေးရွာအုပ်စုပြင်မြေပုံ (တည်နေရာ)	၄
၃။	အုပ်စုတွင်ပါဝင်သောကျေးရွာများစာရင်း	၅
၄။	ကျေးရွာအခြေခံအချက်အလက်များ	၆
၅။	လူထုပူးပေါင်းပါဝင်သော လူမှုဆန်းစစ်ခြင်းနှင့် အကဲဖြတ်ခြင်းလုပ်ငန်းစဉ် (PSA/PRA) အကျဉ်းချုပ်ဖော်ပြချက်	၇
၆။	ကျေးရွာဖွံ့ဖြိုးရေးအစီအစဉ်အတွက်အသုံးပြုခဲ့သော PRA tools များနှင့် တစ်ခုချင်းစီအတွက် သုံးသပ်ချက်များ	၉
၇။	ကော်မတီဝင်များလှုပ်ရှားမှု	၂၃
၈။	ကျေးရွာကော်မတီဝင်များစာရင်း	၂၆
၉။	ကျေးရွာအချက်အလက်(ပုံစံ-၁)	၂၇
၁၀။	စီမံကိန်း စက်ဝန်း (ပုံစံ-၂)	၂၉
၁၁။	ကျေးရွာဖွံ့ဖြိုးရေးဦးစားပေးအစီအစဉ်(ပုံစံ-၃)	၃၀
၁၂။	ကျေးရွာအုပ်စု စီမံကိန်းလုပ်ငန်းခွဲ ရွေးချယ်ခြင်း (ပုံစံ-၄)	၃၂
၁၃။	အစည်းအဝေးတက်ရောက်သူများ (ပုံစံ-၁၂)	၃၄
၁၄။	အစည်းအဝေးမှတ်တမ်း	၃၆
၁၅။	ကဏ္ဍအလိုက်ဦးစားပေးလုပ်ငန်းများ	၃၇
၁၆။	VDP အရည်အသွေး ထိန်းချုပ်မှု	၃၈

၁။ တနင်္သာရီမြို့နယ်ပြ မြေပုံ

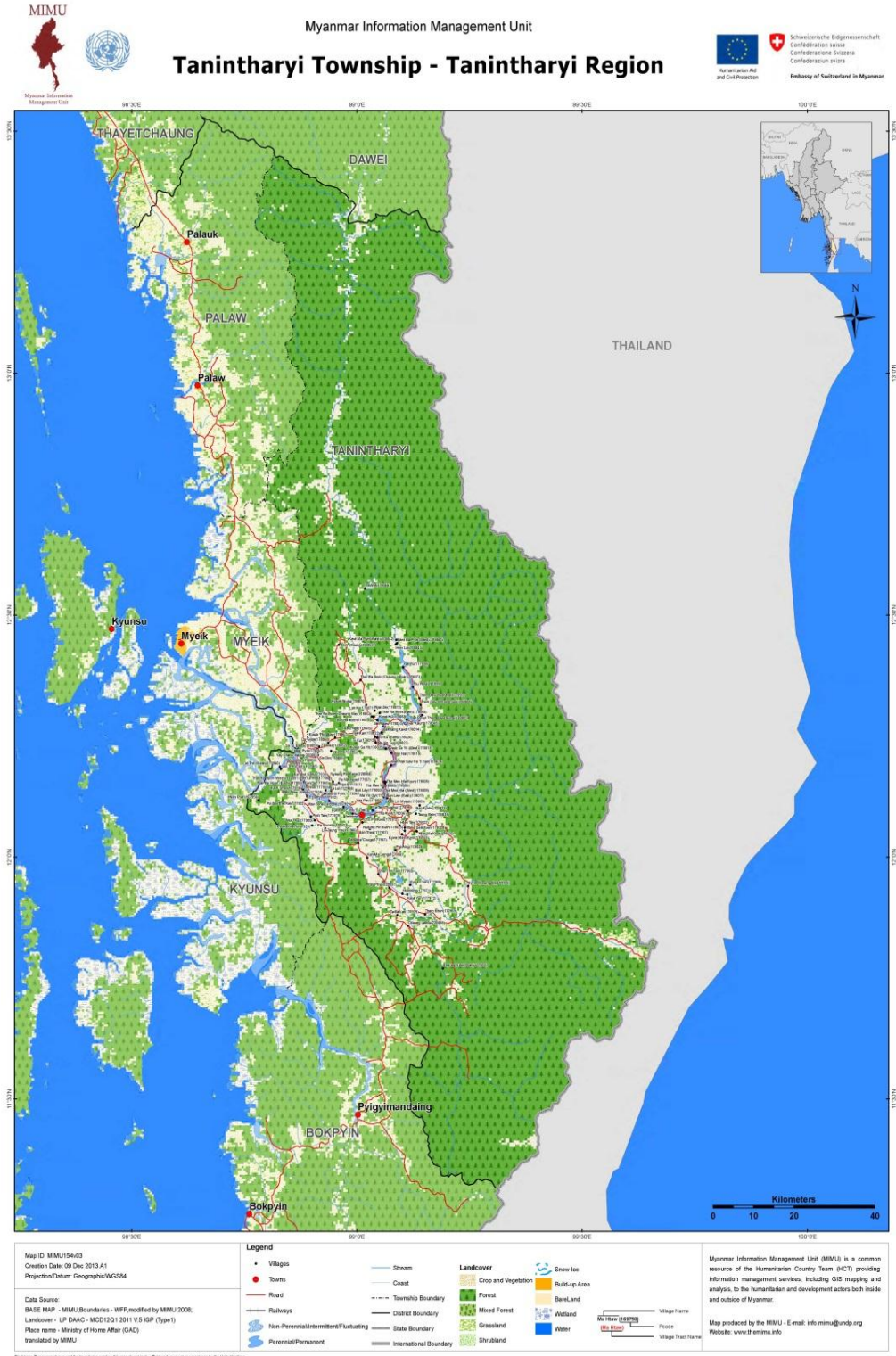

၂။ အနောက်မော်တုန်းကျေးရွာ အုပ်စုပြ မြေပုံ

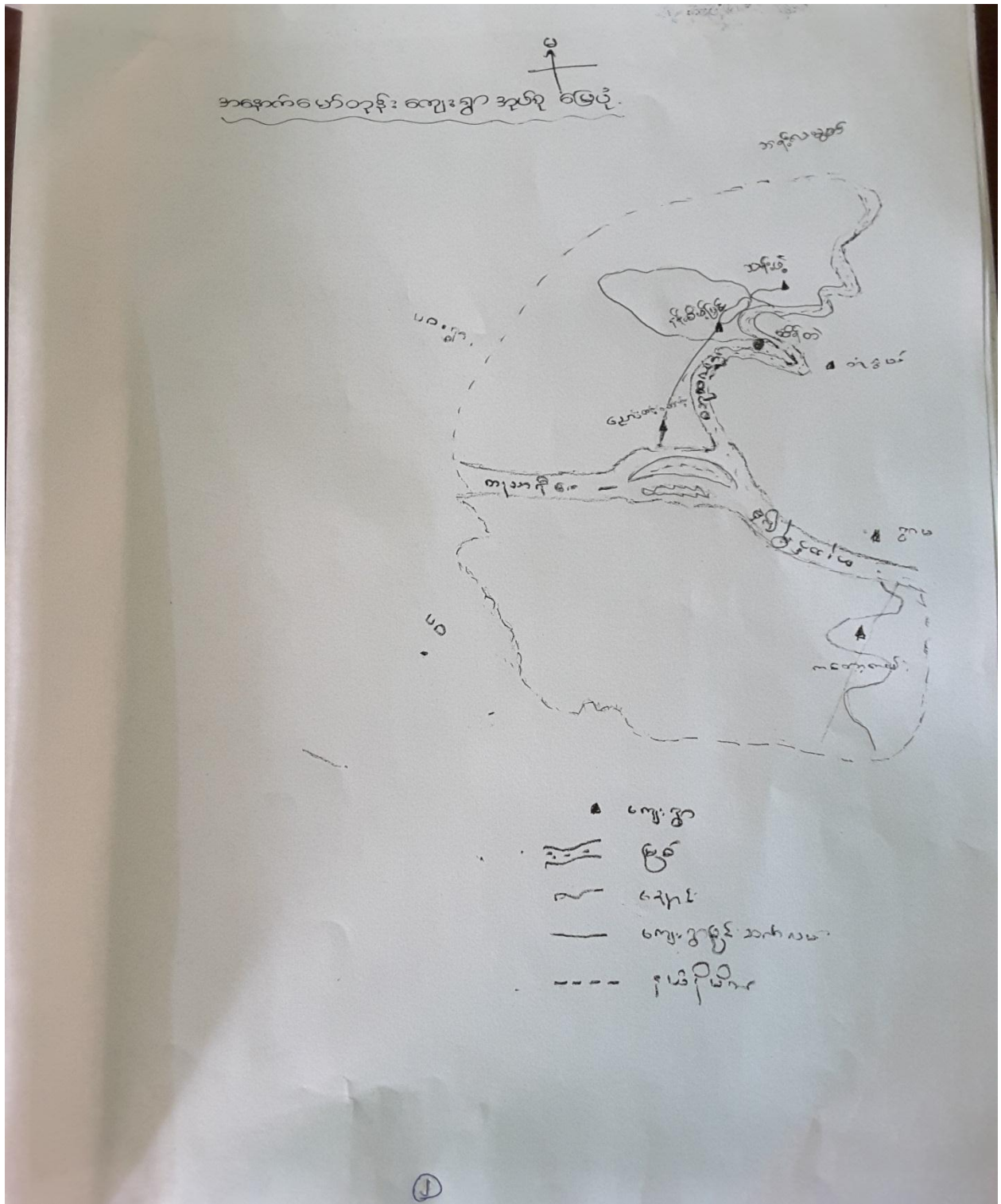

အနောက်မော်တုံးကျေးရွာအုပ်စုတွင် ပါဝင်သော ကျေးရွာများ

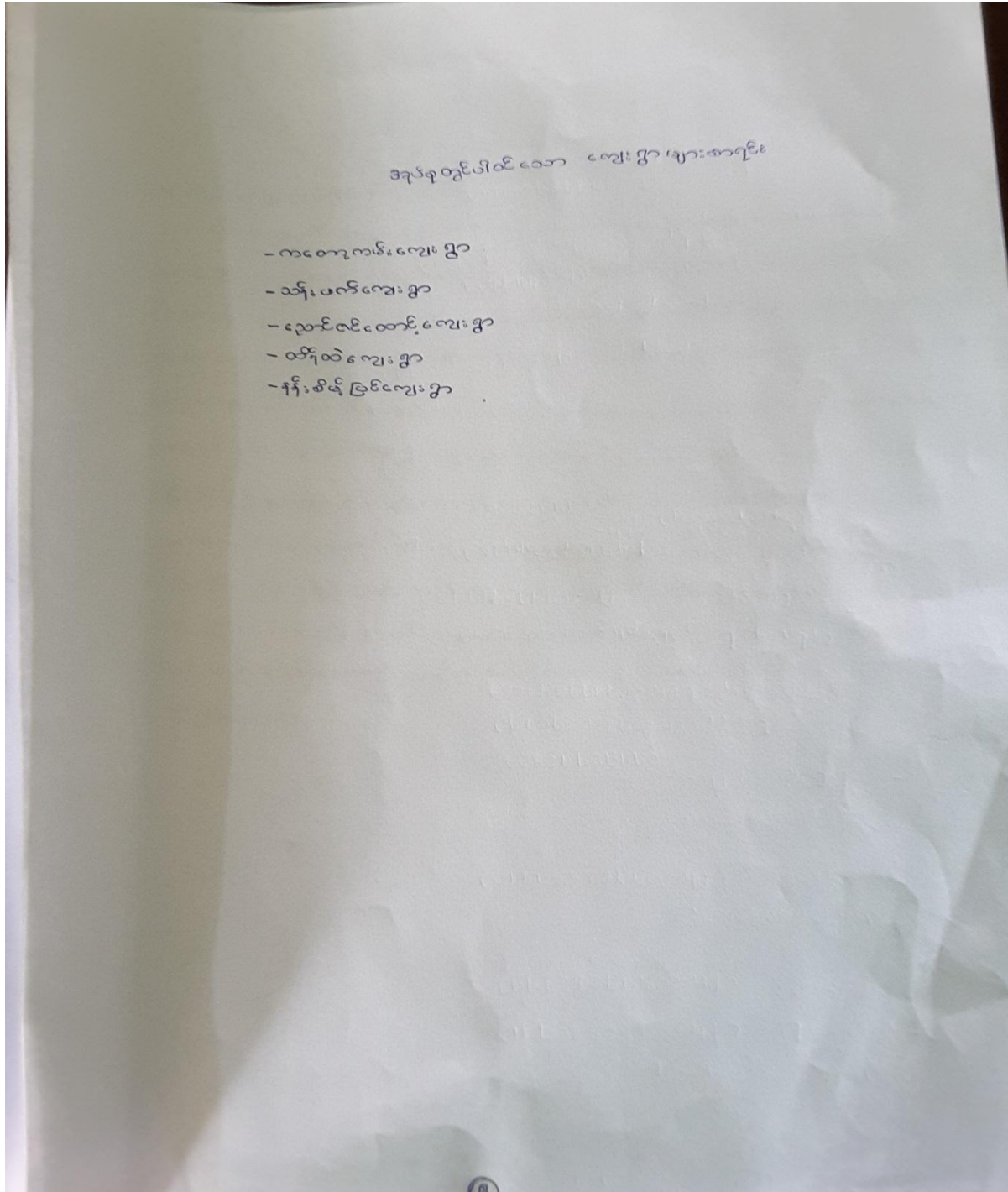

လူထုပူးပေါင်းသော လူမှုဆန်းစစ်ခြင်းနှင့် အကဲဖြတ်ခြင်း လုပ်ငန်းစဉ် (PSA/PRA) အကျဉ်းချုပ်

လူထုပူးပေါင်းပါဝင်သော လူမှုဆန်းစစ်ခြင်းနှင့် အကဲဖြတ်ခြင်း
လုပ်ငန်းစဉ် (PSA/PRA) အကျဉ်းချုပ်

စဉ်	အကြောင်းအရာ	စက်/အ/အ	ဦးတည်ရည်ရွယ်ချက်	တက်ရောက်သူ			အဓိကဆွေးနွေးချက်များ
				ကျား	မ	ပေါင်း	
၁	လူမှုစီးပွား အဆင့် သတ်မှတ်ခြင်း	၁၀.၂၂.၀၁	ဖွယ်သား၊ အလယ် အလတ်၊ နှစ်ဖက်၊ ပါး	၈၉	၃၁	၁၂၀	ကျေးရွာလူမှုစီးပွား အဆင့်များ ခွဲခြားသတ်မှတ်နိုင်ရေးအတွက် ကျေးရွာသားများနှင့် အများသဘောတူ ခွဲခြားသတ်မှတ်ခြင်း
၂	ရာသီဥတု ဖြေရှင်းခြင်း	၁၀.၂၂.၀၁	ကော်မတီဝင်၊ အမျိုးသမီး၊ အမျိုးသားများ	၂၀	၂၀	၄၀	ရာသီဥတုဆိုင်ရာ ပျက်စီးမှုများ၊ လယ်ယာလုပ်ငန်းများ၊ ရေအားလျှော့ချမှုများ၊ လုပ်ငန်းများ၊ ဝမ်းစာဖူလုံမှုနှင့် ပွဲတော်များ
၃	ကျေးရွာ လူမှုရေး ဖြေရှင်းခြင်း	၁၀.၂၂.၀၁	ရက်စက်၊ ရက်စက်ကော်မတီဝင်များ	၃၀	၀၀	၃၀	အိမ်အမျိုးအစားများ၊ အခြေခံအဆောက်အအုံများ၊ လမ်းပန်းဆက်သွယ်ရေးအခြေအနေ၊ လယ်ယာဖြေရှင်းမှုများ၊ ဖြစ်ချောင်းများ၊ ရေတူး၊ ရေကန်များ၊ သစ်တောများ
၄	ဖြည့်ဆည်းပေးခြင်း	၁၀.၂၂.၀၁	အမျိုးသားများ၊ ကော်မတီဝင်များ	၂၀	၅	၂၅	ဆွေးနွေးထားသော အခြေခံအဆောက်အအုံများနှင့် သက်မွေးဝမ်းကျောင်းလုပ်ငန်းများ
၅	ဖြည့်ဆည်းပေးခြင်း	၁၀.၂၂.၀၁	အမျိုးသမီးများ	-	၂၉	၂၉	ဆွေးနွေးထားသော အခြေခံအဆောက်အအုံများနှင့် သက်မွေးဝမ်းကျောင်းလုပ်ငန်းများ
၆	ကျေးရွာအုပ်စု (၅) နှစ် စာစိစစ်ရေး အစီအစဉ် ဖြစ်ပေါ်စေခြင်း	၁၀.၂၂.၀၁	ကျေးရွာအုပ်စုချုပ်၊ ကျေးရွာအဖွဲ့၊ အမျိုးသား၊ အမျိုးသမီး၊ အရပ်စု	၅၀	၃၂	၈၂	အကျဉ်းချုပ်၊ ကျေးရွာအဖွဲ့၊ အကျဉ်းချုပ်၊ အကျဉ်းချုပ်၊ အကျဉ်းချုပ်၊ အကျဉ်းချုပ်
၇	အဖွဲ့အစည်း ချိတ်ဆက်ပုံ	၁၀.၂၂.၀၁	ကျေးရွာအုပ်စုချုပ်၊ ကျေးရွာအဖွဲ့၊ ကော်မတီဝင် အဖွဲ့	၂၀	၇	၂၇	ကျေးရွာတွင်းရှိ အဖွဲ့အစည်းများနှင့် မည်သို့ ဆိုသောလုပ်ငန်းများအတွက် မည်သည့် အဖွဲ့အစည်းများ ချိတ်ဆက် လုပ်ကိုင်မှု

ခရိုင်	အကြောင်းအရာ	စ/အ/ဦး	ဦး တည်အုပ်စု	တက်ရောက်သူ			အဓိက ဆွေးနွေးချက်များ
				လူနာ	မ	ပါးလ်	
၈	ပင်လူ အိမ် ကွန်ယက်	၅၀၀၂၃၀၅	အမျိုးသားများနှင့် အမျိုးသမီးများ	၂၀	၂၀	၄၀	အမျိုးသား များနှင့် အမျိုးသမီး များ တို့တူအစွင့်အရှေး ဖြစ်မှုနှင့် ဖျေရှိသည့် အကြောင်း အရင်း များ
၉	ပြဿနာ၊ အခွင့်အရေး လက်ရှိအခြေအနေနှင့် ဖြစ်ပေါ်မှု၊ ဝန်းကျင်	၅၀၀၂၃၀၆	ကျေးရွာစီ/ထောက်အဖွဲ့၊ ကျေးရွာလူထု	၁၀	၁၀	၂၀	ပြဿနာအစွဲအရင်း၊ လက်ရှိ အခြေအနေကို သိရှိရန် နှင့် ဖြစ်ပေါ်မှုပုံစံများ
၁၀	ကျေးရွာအိမ်စက် ဖြေဖြေပုံ	၅၀၀၂၃၀၇	ကျေးရွာစီ/ထောက်အဖွဲ့၊ ကျေးရွာလူထု	၅၀	၃၂	၈၂	မောင်တစ်ချိန်တွင် ကျေးရွာဖြစ်ပေ ချင်သော အရာများ ထည့်သွင်း ရေးဆွဲခြင်း

၆.၁။ ဥစ္စာနေကြွယ်ဝမှုအဆင့်သတ်မှတ်ခြင်း

ဥစ္စာနေကြွယ်ဝမှုအဆင့်သတ်မှတ်ခြင်း

အကြားအရာ	ပိုင်ဆိုင်မှုအမျိုးအစား	နန်းစိမ့်ပြင်ကျေးရွာ	ဧရိယာ
ချုပ်သာ	ဥယျာဉ်(၁ဧက)၊ ဂူကန်(၁ဧက)၊ လယ်(၁ဧက)၊ လယ်ဖျား(၁ဧက)၊ အိုင်ကန်(၁ဧက)၊ ဝါး(၁ဧက)၊ ရေချို(၁ဧက)၊ ဆေးကုန်(၁ဧက)၊ အခြားအဆောက်အအုံ	11	7697
အလယ်အလတ်	ဥယျာဉ်(၁ဧက)၊ လယ်(၁ဧက)၊ ဂူကန်(၁ဧက)၊ အိုင်ကန်(၁ဧက)၊ ဝါး(၁ဧက)၊ ရေချို(၁ဧက)၊ ဆေးကုန်(၁ဧက)၊ အခြားအဆောက်အအုံ	49	3426
ဆင်းရဲ	ကျွန်း(၁ဧက)၊ ဝါး(၁ဧက)	83	5804
ပုဂ္ဂလိက		143	1007

2016-03-20 22:07

၆.၃။ကျေးရွာ လူမှုရေးပြ သံဃာဏတပြ မြေပုံ



ဖြေပုံစာပွား

△	ခရီး
≡	ချောင်း
≈	လမ်း
↑↑↑	ဥယျာဉ်
◻	လယ်
=	ရေချုပ်ကြောင်း
⊙	စားကျက်
▮	ပေါင်းကူး
⋈	ဝံတား
⌒	ဇွန်
⌒	ဗလီ
▭	သန့်ရှင်း
⌒	စာသင်ကျောင်း
	ဆွတ်ကြောင်း
●	ရေတွင်း

ⓕ

၆.၄။ ပြဿနာသစ်ပင်

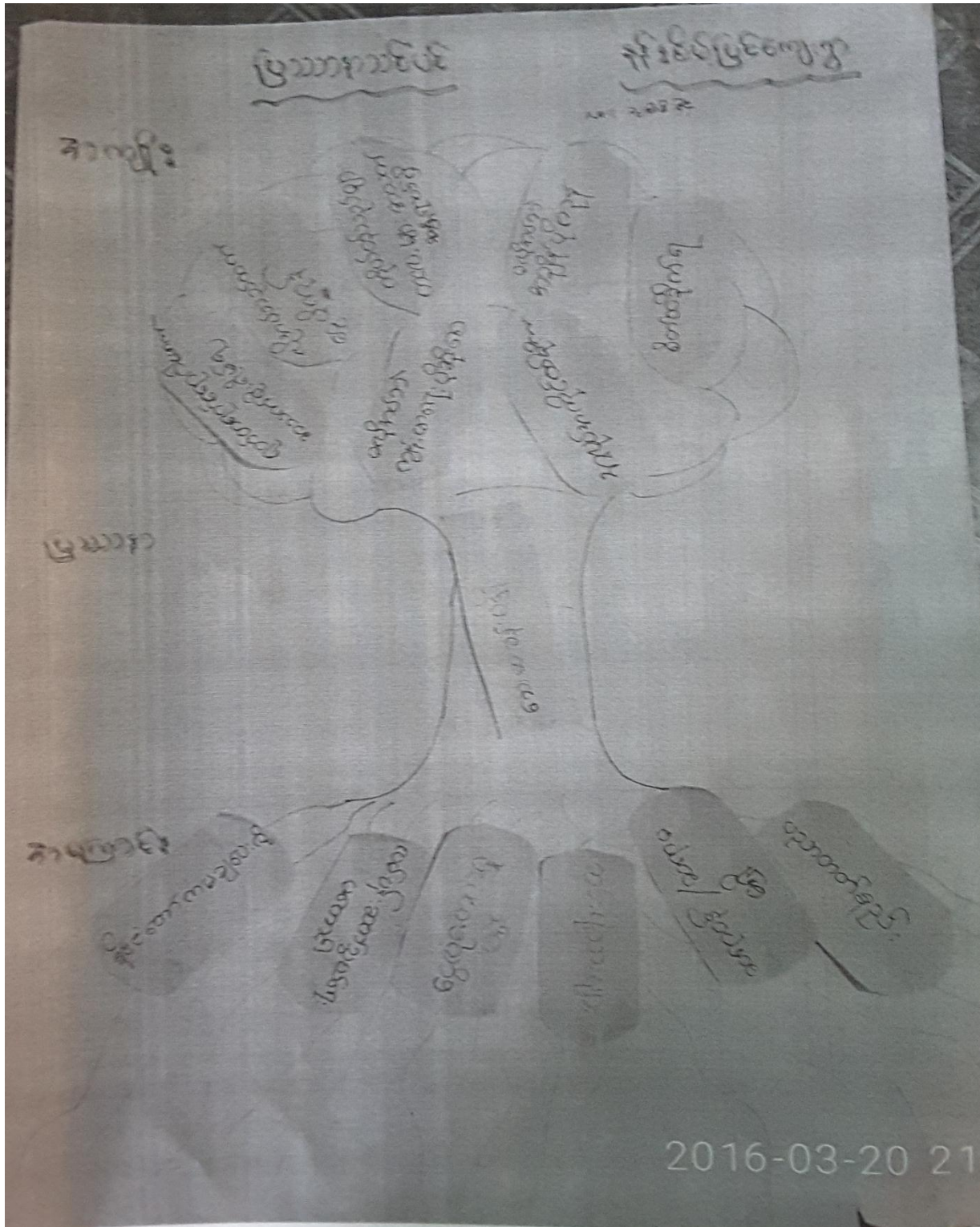

၆.၅။ ပင့်ကူအိမ်ပြ မြေပုံ

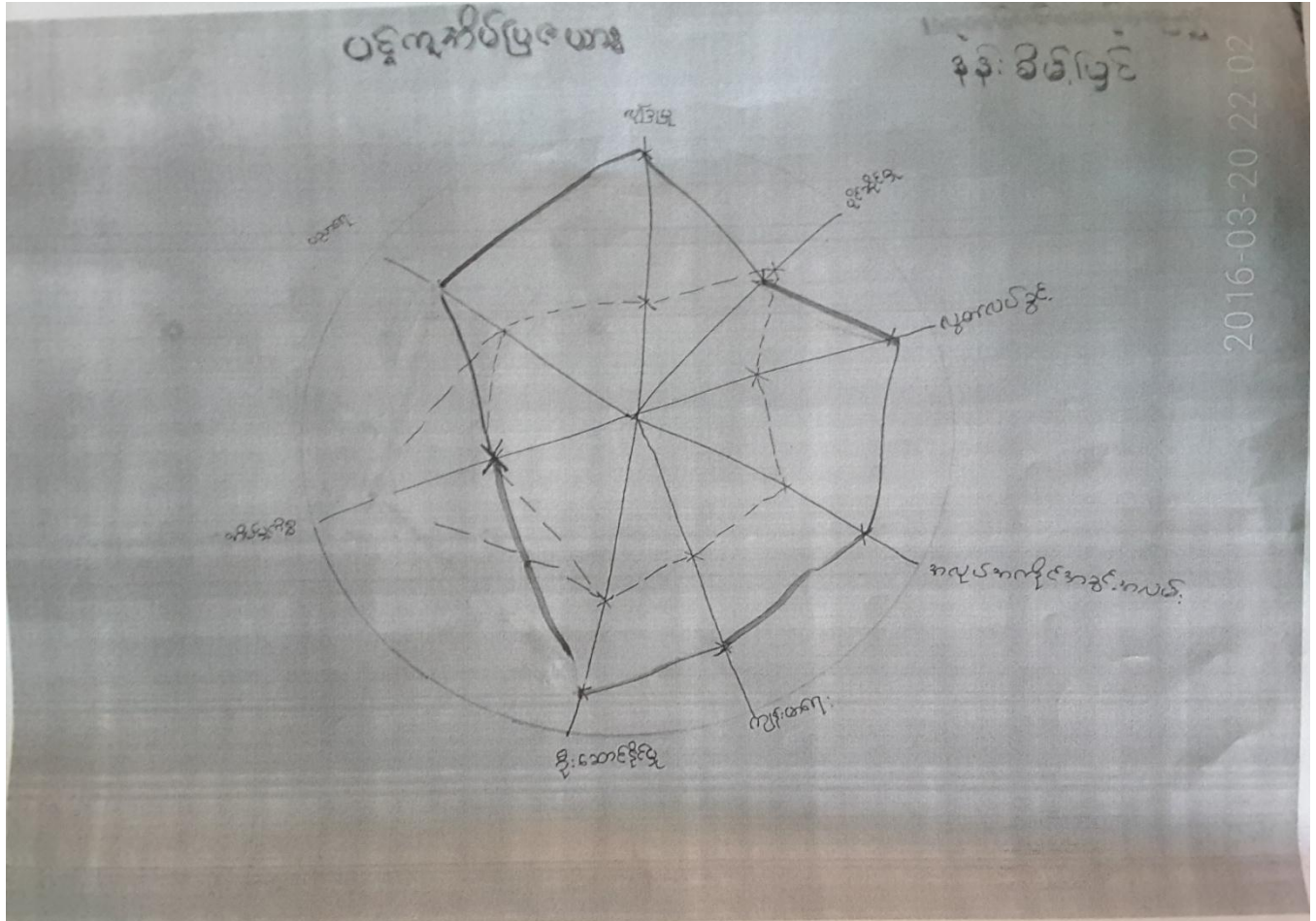

ထိန်းချုပ်ဆုံးဖြတ်သူ

ကျား	ထိန်းချုပ်သူ	အိုးအိမ်ပြုလေ့စွဲ
ကိုစော ဦးစွာ လယ်ထွန်ခက် စားစရာ လျှော့စား	၆ အားပေးစက ရွေးချယ် ၁၁/၁၁	ကျား-၆ ဆိုင်ကယ် လယ် ဥယျာဉ် အိမ် ပရိယာယ်ပစ္စည်း ကိုင်

2016-03-20 22:11

၂၅၈၈၄ ဩဝမ်ဝှာဖြူတယား အပေါ်သုံးသပ်ချက်

၎င်းစိန်ဖြင့် ဤတို့ ချမ်းသာသောစိန်များသည် ဤ၊ နား၊ လက်ထွန်ခက်၊ စပါး၊ စက်
စသည်တို့နှင့် ဆိုင်ပြီး အလယ်အလတ် စိန်များသည် ၂၅၈၈၄၊ ဤ၊ နား၊ အပိုင်းယပ်၎င်း
ဆိုင်ကယ်၎င်း၊ နှင်းချေး၎င်းတို့ နှင့် ဆိုင်ကြသည်။ သို့သော် ဆင်းရဲစိန်များသည်
ဝါးစိန်ဖြင့်သာ မှထိုင် ရပြီး တစ်နေ့လှုပ်တစ်နေ့စားလျှမ်း အလုပ်ကိုသာလျှင် ကိုင်ကြ
ရသည်။ ထိုဤတွင် ဆင်းရဲသောစိန်သည် ၅၀% လောက် ရှိပြီး အလုပ်အကိုင်အခွင့်အလမ်း
လှိုင်းပေးသည်။

ဤသို့ခွင့်ချိန်ဖြူတယား အပေါ်သုံးသပ်ချက်

ဤသို့ခွင့်ချိန်ဖြူတယားအရ မေ့၎င်း ဤလများသည် စိန်ကိုးလုပ်ငန်း အကောင်ထည်
ဖော်ဆောင်ရွက်ရန် အကောင်းဆုံး ကာလဖြစ်သည်။ အမျိုးသား ဖွင့်အမျိုးသမီး၊ နားလင်
သောကာလ တူညီနေသောကြောင့် စိန်ကိုးလုပ်ငန်း အကောင်ထည်ဖော် လုပ်ဆောင်ရာတွင်
လျင်မြန်စွာဖြင့် အကောင်းဆုံး လုပ်ဆောင်နိုင်မည်ဟု ယူဆရပါသည်။ ထိုဤတွင် ထွက်ငွေ
သည် ဝင်ငွေ ထက်အပိုသည် ယပ်ဖိုဖို နေပြီး ဤအခြေအနေမှာ သို့တင်၎င်း ကြောင်း ဝေ့
ရသည်။

အသုံးပြုသူ၊ ထိန်းချုပ်သူ အပေါ်သုံးသပ်ချက်

၎င်းစိန်ဖြင့် ဤတွင် ပစ္စည်း ဂန္ထရုများကို အမျိုးသားနှင့် အမျိုးသမီး ညီတူညီမျှ
သုံးစွဲကြပြီး ပစ္စည်းဥစ္စာရှင်းချမှု၊ ဝယ်ယူမှုနှင့် ဖမ်းဆီးသားအိမ်ဆုံးဖြတ်ချက် တို့သာ
ရှင်း၍ပြီး လုပ်ဆောင်ကြသည်။

အရင်းအမြစ်ဖြူဖြေပုံ အပေါ်သုံးသပ်ချက်

- လက်ဖျား ဆက်သွယ်ရေး
၎င်းစိန်ဖြင့် ဤလမ်းများသည် ဖြေသားလမ်းများဖြစ်ပြီး ဤတစ်ဦးလုံးကို ဖြစ်
ချောင်း များဖြင့် ဝိုင်းရံထားသဖြင့် ရှေ့ပြီး၊ ရေလျှံမှုများရှိသည်။ ထို့ကြောင့် မိုးရာသီတွင်
လမ်းများ ရှေ့ပြီး သွားလာရခက်ခဲကြောင်း သိရသည်။ ထို့အပြင် တစ်ဦး ဤများ ဖွင့်
တည်းရှိပြီး သို့သော် ထိုဤတွင် သတ္တန်ဖြင့်သာ သွားလာရသဖြင့် ခက်ခဲမှုများရှိကြောင်း သိရသည်။

ပြဿနာ သစ်ပင် အပေါ် ဝန်း သတ်ချက်

နန်းစိမ်းဖြင့် ခွာတွင် စိမ်းဖြင့် လောက် မှုဖက်သော ဆီးရဲသား များ ဝေတကြောင့် ပညာတတ်
နည်းပါး ပါသည့်။ ထို့ကြောင့် ထိုခွာသား၏ ကျန်းမာရေးကို ဖြည့်ဆည်းပေးရေးနှင့် ကျန်းမာရေး
ဆရာဝန် ဖြစ်ပြီး ဝေတကြောင့် ခွာ၏ ဝေပေးခန်း ဖြစ်ပါ။ ခွာတွင် ဝေပေးခန်း ဖြစ်သောအခါ
ကိုပင် ဝန် သည် များ၊ သက်ကြီး ခွယ် ဖို များ ဖြင့် ကလေး သူပင် များ အတွက် အသက် အန္တရာယ်
စိုးရိမ်ရ ကြောင်း တွေ့ရှိရ ပါသည်။

Venn (PRA tool) အပေါ် ဝန်း သတ်ချက်

နန်းစိမ်းဖြင့် ခွာတွင် အာသာရေး၊ သာရေး ဖြင့် နာရေး အတွက် ဝတ်ဆရာအဖွဲ့၊ ကာလသားအဖွဲ့ ဖြင့်
ကာလသမီး အဖွဲ့ တို့ ဖွဲ့စည်းထားကြောင်း တွေ့ရှိသည်။ ပညာရေး ဖြင့် ဖတ်သက်သော အဖွဲ့ စုစည်း
များ ဖွဲ့စည်းထားကြောင်း တွေ့ရှိသော်လည်း ဟုဟိုတ အဖွဲ့ စုစည်း များ ထိုခွာတွင် ဖွဲ့စည်းထား
ခြင်း မရှိကြောင်း တွေ့ရှိသည်။ ခွာ၏ ဖွံ့ဖြိုးရေး လုပ်ငန်းများကို ဆောင်ရွက်ပေးသော ကျေးလက်
ဖွံ့ဖြိုး တိုးတက်ရေး ဦးစီးဌာန ဖြင့် ခွာ၏ ကျန်းမာရေး ကိစ္စများကို ဆောင်ရွက်ပေးသော ကျေးလက်
ကျန်းမာရေး ဌာန များ ဖြင့်လည်း စစ်ဆေးစစ်သေပါဝင် ချိတ်ဆက်ကြောင်း တွေ့ရှိသည်။
ခွာ၏ ဝတ်ဆရာ ဖြင့် အုပ်ချုပ်ရေး ဖွဲ့စည်းသည့် ခွာ၏ သာရေး၊ နာရေး ဖြင့် ခွာ၏ ဖွံ့ဖြိုးတိုး
တက်ရေး ကိစ္စ အဝဝကို အစီအစဉ် ဆောင်ရွက်ပေးသူ များဖြစ်ကြောင်း တွေ့ရှိပါသည်။

ပင့် ဂူ အိမ် အပေါ် ဝန်း သတ်ချက်

ပညာရေး
- အမျိုးသမီး များ၏ ပညာရေး သည် အမျိုးသား၏ ပညာတတ်မြောက်မှု ဝင်ရောက် ခိုဖို့လေးဖြင့်
ကြောင်း တွေ့ရှိသည်။ ဝန်းတူဖြစ်ရာ လိုအပ်နေသေးကြောင်း တွေ့ရှိသည်။ ထိုခွာတွင်
အမျိုးသမီး များ၏ ပညာရေးကို အကူအညီ ပေးပေးပေးပြီး ခွာ၏ ဖိတ်လက်ရက် လက်ရင်
ထိုသာလျှင် ကိုကြောင်း တွေ့ရှိသည်။

လိုခြံမှု
- အမျိုးသား များ၏ လိုခြံမှု သည် အမျိုးသမီး များ၏ လိုခြံမှုထက် ၁၀၀% ဖြည့်ရှိကြောင်း
တွေ့ရှိသည်။ အမျိုးသမီး များသည် ခန္ဓာဗဟု သဘောအရ အားနည်းသူ များဖြစ်ပြီး
ခွာ၏လမ်း များတွင် ဖိတ် ဝေတကြောင့် သဘက် အပြင် အားလုံးတွင် လိုခြံမှု မရှိကြောင်း
တွေ့ရှိသည်။

ပိုင်ဆိုင်မှု
- ခွာ၏စုစုပေါင်းပိုင်ဆိုင်မှုဖြင့် အမျိုးသမီး များနှင့် အမျိုးသား များ တို့ တူညီမျှ ပိုင်ဆိုင်
ကြကြောင်း တွေ့ရှိသည်။ ပစ္စည်းပစ္စည်းများ ပိုမိုရရှိရန် ရာတွင်လည်း ခွဲစိတ်တိုင်းပင်ပင်ဖြင့်
ဆုံးဖြတ်ခြင်း ဝယ်ဖြုတ်ကြောင်း တွေ့ရှိသည်။ အမျိုးသမီး များ၏ ဆုံးဖြတ်ချက် များကို
လည်း အလေးထားကြောင်း တွေ့ရှိသည်။

လွတ်လပ်ခွင့်

- အမျိုးသမီးများသည် အမျိုးသားများထက် လွတ်လပ်ခွင့်အား လာရုံ့ အားရပန်းပေးပါသေးသည်။ အမျိုးသမီးများသည် လွတ်လပ်ခွင့်အား လာရုံ့ အားရပန်းပေးကြောင်း တစ်ခုခု ပြောဆိုခြင်းဖြင့် အားရပန်းပေးပါသည်။ အမျိုးသမီးများ၏ လွတ်လပ်ခွင့်ကို အမျိုးသားများနှင့် ဂြားဖိုးရာ အစဉ်အလာ အစွဲများက ထိန်းချုပ်ထားသည်။

အလုပ်အကိုင်အခွင့်အလမ်း

- အလုပ်အကိုင်အခွင့်အလမ်း ရရှိမှုတွင် ဂြားဖိုးဖွားပေး အလုပ်အကိုင် တော်တော်များများ (၂၀၀- လယ်လုပ်ခြင်း၊ ကော်ပာအလုပ်ခြင်း) သည် အမျိုးသားများ လုပ်ကိုင်ရသောကြောင့် အမျိုးသားများက အလုပ်အကိုင်အခွင့်အလမ်း ပိုမိုရရှိပါသည်။ အမျိုးသမီးများသည် ပညာတတ်ရည်ပမ်းခြင်း၊ အားရုံ့ သူ့ဖြစ်ခြင်း၊ လုပ်အားပေးခြင်းနှင့် အိမ်ထောင်ရေးများဖြင့် သာအချိန်ကုန်နေရခြင်းကြောင့် အလုပ်အကိုင်အခွင့်အလမ်း ရှိခြင်းဖြင့် ထင်ရှားစွာ ရရှိရပါသည်။ ထို့ကြောင့် အမျိုးသမီးများ၏ ထင်ရှားစွာ အလုပ်အကိုင်အခွင့်အလမ်း ရရှိရေး ဆောင်ရွက်ပေးရန် လိုအပ်ပါသည်။

ကျန်းမာရေး

- အမျိုးသမီးများသည် အမျိုးသားများထက် ကျန်းမာရေး လိုက်စားမှု အားရပန်းပေးသည်။ အမျိုးသမီးများသည် အိမ်တွင်းမှာပင် အိမ်ထောင်ရေးများဖြင့် အချိန်ကုန်နေရပြီး ကျန်းမာရေး အတွက် အချိန်ပေးပေးနိုင်ခြင်း၊ အခြားလောက၌ ထိတွေ့မှု အားရပန်းခြင်းကြောင့် အိမ်ထဲတွင်ပင် ကျန်းမာရေး ဖြစ်ပေါ်သည်။

ဦးဆောင်နိုင်မှု

- ဂြားဖိုးဖွားပေး အစဉ်အလာ အစွဲများ အားရပန်းပေး တင်ထားသောကြောင့် ဂြားဖိုးဖွားပေး အမျိုးသမီးများ၏ အစဉ်အလာ အစွဲများဖြင့် အမျိုးသားများက များစွာ ထားသည်။ ထို့ကြောင့် အမျိုးသားနှင့် အမျိုးသမီး တို့တူညီမျှစွာ ရှိနေပေးရန် လိုအပ်သည်။ ဂြားဖိုးဖွားပေး အမျိုးသမီးများအားလည်း အစွဲများပျောက်ပြီး မိမိကိုယ်တိုင် ဦးဆောင်နိုင်စွမ်း ရှိဆောင်ရွက်ပေးနိုင်စွမ်း ရှိစေရန် ဆောင်ရွက်ပေးသင့်သည်။

အိမ်ထောင်ရေး

- အိမ်ထောင်ရေးတွင် အမျိုးသားများသည် မိမိအလုပ်မလုပ်ဘဲ မကွေးတောဘဲ မိမိ၏ အမျိုးသမီး မအားလပ်ချိန်တွင် အိမ်ထောင်ရေးများကို လူပုဂ္ဂိုလ်ကြောင်း တွေ့ရသည်။ ဤသည်မှာ အမျိုးသားများနှင့် အမျိုးသမီးများသည် တစ်ဦးနှင့်တစ်ဦး အတူတူပျက်စီးမှုမရှိဘဲ ကြုံကြောင်း တွေ့ရသည်။ (၁)

- ပညာရေး

ရွာတွင် အခြေခံပညာမူလတန်း၊ လွန်ကြောင်း၊ ဂြိုဟ်သင်္ချာလည်း ထိုကျောင်းသည် အဘာအာရှ
တောင်စားဖွဲ့၊ ချ်များနှင့် မျက်နှာလက်များ ပျက်စီးနေသည်။ ထို့အပြင် ကျောင်းကြီးခည်း၊ ဣန္ဒြေ
ကြောင်းလည်းတွေ့ရသည်။ ရွာတွင် ပြာသာလမ်းများဖြစ်သောကြောင့် ချို၊ ရာသီတွင်လမ်းများ ပျက်
စီးခြင်းနှင့် ရေကြီးရေလျှံမှုများဖြစ်သဖြင့် ကျောင်းသူ၊ ကျောင်းသားများ ကျန်းမာရေးထိ
ခိုက်ခြင်း၊ စဉ်ဖြစ်ပွားတတ်ကြောင်းသိရသည်။

- ကျန်းမာရေး

ထိုရွာတွင် ကျန်းမာရေးဆေးပေးခန်းမရှိပါ။ ထို့ကြောင့် သက်ကြီး၊ ခွယ်စဉ်များ၊ ကလေး
များနှင့် ဂိုဏ်းစုသည်များ ဥပမာ ချိန်တွင် စားနပ်ရိက္ခာ ဖြစ်ပါက သဒ္ဓါနာမိ သော အခါ
အသက်အန္တရာယ်ပင် ဖြစ်ရကြောင်းတွေ့ရသည်။

- စီးပွားရေး

၎င်းစိန်ဖြင့်ရွာတွင် ဥပဏ္ဍိတ်လုပ်ငန်းနှင့် လယ်ယာလုပ်ငန်းကိုသာ အဓိကထား
လုပ်ကိုင်ကြောင်းတွေ့ရသည်။ ထိုရွာသည် ဖြစ်၊ ချောင်းတို့ဖြင့် ဝန်းရံပြီး ရေဖုတ်မြေဝှမ်းနှင့်
ဆည်မြောင်းလည်းရှိသောကြောင့် လယ်လုပ်ငန်းနှင့် ဥပဏ္ဍိတ်လုပ်ငန်း လုပ်ကိုင်ရာတွင်
အဆင်ပြေမှုရှိသည်။

- ဘာသာရေး

ထိုရွာတွင် ရွာလုံးသည် အစ္စလာမ်ဘာသာဝင်များဖြစ်သောကြောင့် ရွာထဲတွင်မူလီ
လည်းရှိပြီး တစ်ရွာလုံးရှိ ရွာသူ၊ ရွာသားများသည် ဘာသာရေးလှိုင်းရှိုင်းကြသည်။

- ရွာ၏ လို ဓလေ့အရပ်

ထိုရွာတွင် မီးမရှိသဖြင့် ကျောင်းသားများ ပညာရေးထိခိုက်ခြင်း၊ ညဘက်တွင်
မီး၊ ကလေးများအတွက်လုံခြုံမှုမရှိခြင်း၊ အလုပ်လုပ်ရအောင် ပျံ့ခြင်းနှင့် ကလေးသူငယ်များ
အတွက် ခိုးဝှက်မှုဖြင့် ဖြစ်ကြောင်းတွေ့ရသဖြင့် ထိုရွာတွင် မီးလုံအပ်သည်။ ထို့အပြင်
ရေတွင်းအနည်းငယ်ရှိသော်လည်း အများစားဖြင့် ဖြစ်ပေါင်း၍ ရေကိုသာ အသုံးပြုရသဖြင့်
ရေသန့်ရှင်းမှုကြောင့် ရောဂါများဖြစ်ပွားတတ်သဖြင့် စိန်ခမ်းရေလည်း လိုအပ်ပါသည်။

ကော်မတီလှုပ်ရှားမှု တတ်ပုံများ

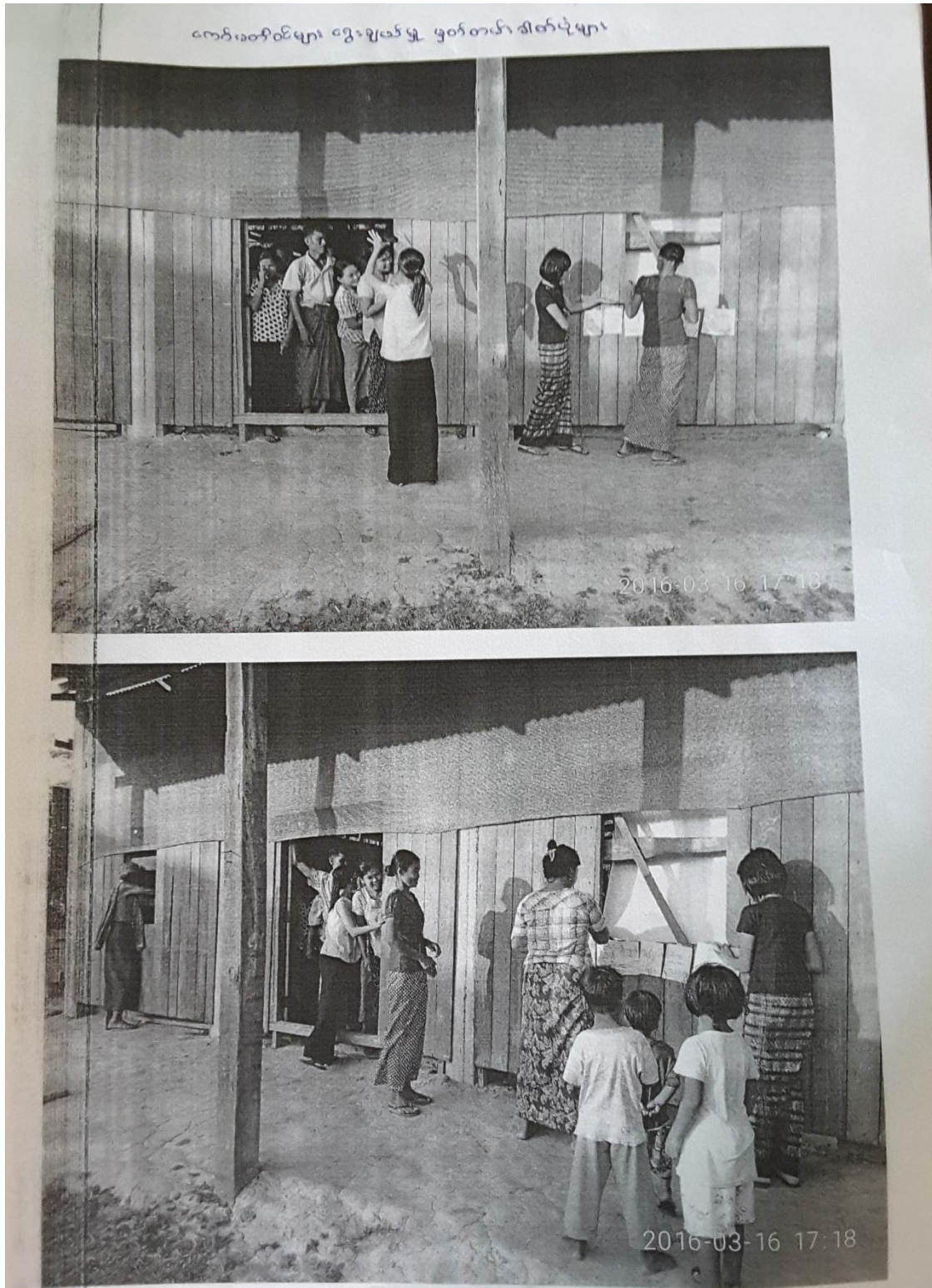





၈။ နန်းစိမ့်ပြင်ကျေးရွာ ကော်မတီဝင်များစာရင်း

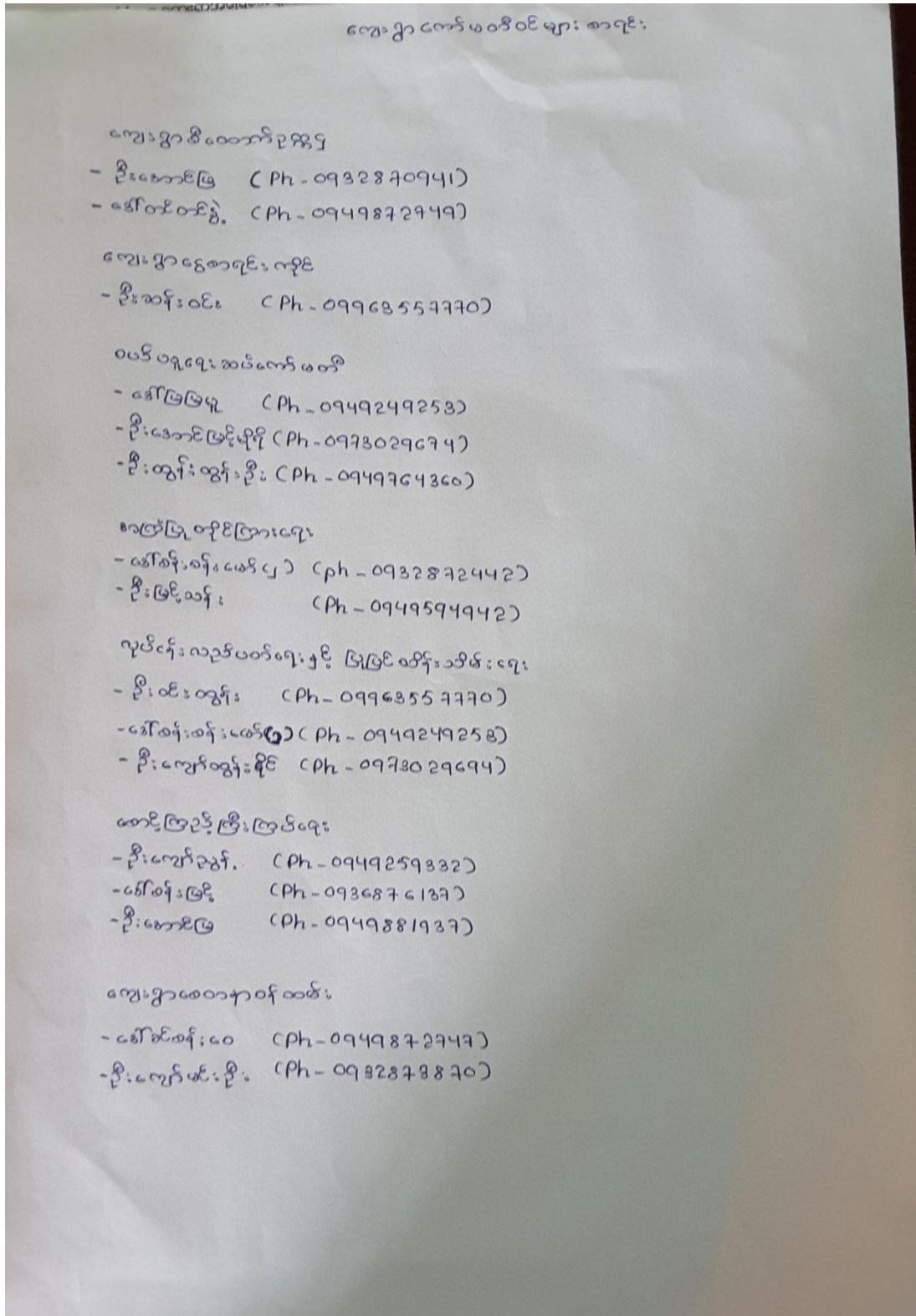

၉။ ကျေးရွာအချက်အလက်(ပုံစံ-၁)

လူထုစာနိမိတ်

ပုံစံ-၁ ကျေးရွာအခြေခံအချက်အလက်များ (Form PC 1)

လမ်းညွှန်ချက်/ ကျေးရွာတစ်ရွာသို့ ပထမဆုံး မိတ်ဆက်ခရီးသွားရောက်သောအခါ လူထုစည်းရုံးရေးမှူးသည် ကျေးရွာခေါင်းဆောင်များအားကျေးရွာအချက်အလက်များကိုမေတ္တာရပ်ခံ၍တောင်းခံရသည်။ ဤအချက်အလက်များကိုစီမံကိန်းမိတ်ဆက်အစည်းပေးမတိုင်မီတောင်းခံရမည်။ စီမံကိန်းမိတ်ဆက်အစည်းပေးတွင် လူထုစည်းရုံးရေးမှူးသည် ဤအချက်အလက်များအားစစ်ဆေးပြီးမှန်ကန်အောင်ပြုလုပ်ရမည်။ ပြီးနောက်တွင် လူထုစည်းရုံးရေးမှူးမှ သတင်းအချက်အလက်ထံသို့ Tablets မှတစ်ဆင့်ဖြည့်သွင်းရမည်။

ကျေးရွာအုပ်ချုပ်ရေးမှူးအမည် ဦးအောင်သူ	ကျေးရွာအုပ်ချုပ်ရေးမှူး ၏ဖုန်းနံပါတ် ၀၇ ၄၇ ၇၅၃၅၅၂	လူထုစည်းရုံးရေးမှူး၏အမည် ဒေါ်ခင်အိမ်စင်
ပြည်နယ်တိုင်းဒေသကြီး - တနင်္သာရီ	မြို့နယ် - တနင်္သာရီ	ကျေးရွာအုပ်စု(မော်ဒယ်) ကျေးရွာ - နန်းမိမ့်ပြင်

က. လူဦးရေ

လူမျိုးစု	အိမ်ထောင်စုအရေအတွက်	ကိုးကွယ်သည့်ဘာသာ	အိမ်ထောင်စုအရေအတွက်
လူမျိုးစု (၁) - မြန်မာ	၁၄၇	ဘာသာ(၁) - မြန်မာ	၁၄၇
လူမျိုးစု (၂) - မြန်မာ	၃	ဘာသာ(၂) - မြန်မာ	၃
လူမျိုးစု(၃) -		ဘာသာ(၃) -	

လူဦးရေ	အမျိုးသား(အရေအတွက်)	အမျိုးသမီး(အရေအတွက်)
အိမ်ထောင်စုဦးစီး	၃၈၄	၄၀၄
	၇၅၅	၅၅

(ခ) လက်လှမ်းမီအသုံးပြုနိုင်သည့်အဆောက်အအုံများ

စာသင်ကျောင်း	အမှတ် ခြံပေါ	ကျန်းမာရေး	အမှတ် ခြံပေါ	ဘာသာရေးအဆောက် အအုံ	အမှတ် ခြံပေါ
အထက်တန်းကျောင်း	<input type="checkbox"/>	ဆေးရုံ	<input type="checkbox"/>	စေတီ	<input type="checkbox"/>
အလယ်တန်းကျောင်း	<input type="checkbox"/>	ကျန်းမာရေးဌာန	<input type="checkbox"/>	ဘုန်းကြီးကျောင်း	<input type="checkbox"/>
မူလတန်းကျောင်း	<input type="checkbox"/>	ကျန်းမာရေးဌာနခွဲ	<input type="checkbox"/>	ဟိန္ဒူဘုရားကျောင်း	<input type="checkbox"/>
မူကြိုကျောင်း	<input type="checkbox"/>	ဆေးပေးခန်း	<input type="checkbox"/>	ခရစ်ယာန်ကျောင်း	<input type="checkbox"/>
အခြား	<input checked="" type="checkbox"/>	အခြား	<input type="checkbox"/>	ဗလီ	<input checked="" type="checkbox"/>
မုတ်ချက်		မုတ်ချက်		အခြား	<input type="checkbox"/>

(ဂ) ကျွမ်းကျင်သူများမှတ်တမ်း ၊ ကျေးရွာတွင်နေထိုင်သော သို့မဟုတ် တခြားရွာမှလာရောက်သောကျွမ်းကျင်သူများ

(၁) စာသင်ကျောင်း			(၂) ကျန်းမာရေး			(၃) လက်မှုပညာရှင်		
	ရွာတွင်နေထိုင်သူ	အခြားရွာမှလာသူ		ရွာတွင်နေထိုင်သူ	အခြားရွာမှလာသူ		ရွာတွင်နေထိုင်သူ	အခြားရွာမှလာသူ
မူလတန်းပြဆရာ၊ ဆရာမ	<input checked="" type="checkbox"/>	<input checked="" type="checkbox"/>	ဆရာပန်	<input type="checkbox"/>	<input type="checkbox"/>	လက်သမား	<input checked="" type="checkbox"/>	<input type="checkbox"/>
အထက်တန်းပြဆရာ၊ ဆရာမ	<input checked="" type="checkbox"/>	<input type="checkbox"/>	လက်ထောက်ကျန်းမာရေးမှူး	<input type="checkbox"/>	<input type="checkbox"/>	ပန်းရံ	<input checked="" type="checkbox"/>	<input type="checkbox"/>
အလယ်တန်းပြဆရာ၊ ဆရာမ	<input checked="" type="checkbox"/>	<input type="checkbox"/>	အမျိုးသမီးကျန်းမာရေးဆရာမ	<input type="checkbox"/>	<input type="checkbox"/>	လျှပ်စစ်ဆိုင်ရာ	<input type="checkbox"/>	<input type="checkbox"/>

လူထုဝဟ်ပြုစီမံကိန်း

မူကြံဆရာ/ဆရာမ အခြား	<input type="checkbox"/>	<input type="checkbox"/>	အရံသားများ ပြည်သူ့ကျန်းမာရေးလုပ်သား (၁)/(၂)	<input checked="" type="checkbox"/>	<input type="checkbox"/>	ရေပိုက်သွယ်သူ ကော်ပြင်ဆရာ	<input type="checkbox"/>	<input type="checkbox"/>
မှတ်ချက်				မှတ်ချက်				

(ဃ) ကျေးရွာသို့ ရောက်ရှိနိုင်သည့်လမ်းအခြေအနေ / ကျေးရွာတစ်ရွာသည် ၎င်း၏ကျေးရွာအုပ်စုနှင့် ဆက်သွယ်ထားသော လမ်းအခြေအနေ (အောက်ပါတို့ကိုပိုင်းပါ)

ကျောက်ကြမ်းလမ်း ကတ္တရာရောင်း ကုန်တင်ဆက်လမ်း မော်တော်ဆိုင်ကယ်လမ်း
 ကျောက်ခင်းလမ်း မြေသားလမ်း လူသွားလမ်း အခြား _____

(င) ကျေးရွာဖွံ့ဖြိုးမှုစီမံချက်

(၁) လူထုဝဟ်ပြုစီမံကိန်းမစတင်မီ ဤကျေးရွာတွင်ကျေးရွာဖွံ့ဖြိုးမှု စီမံချက်ရှိခဲ့ပါသလား? ပိုင်းပါ ရှိပါသည်/မရှိပါ/မသိပါ

(၂) ရှိခဲ့ပါလျှင် ဤစီမံချက်ကို မည်သည့် ခုနှစ်တွင်ပြင်ဆင်ခဲ့ပါသနည်း? နှစ် ၂၀၁၆ / မသိပါ

(၃) ဤစီမံချက်ကို မြို့နယ်မှအတည်ပြုခဲ့ပါသလား? ပြုခဲ့ပါသည်/မပြုခဲ့ပါ / မသိပါ

(စ) ခရီးအကွာအဝေး

(၁) ဤကျေးရွာ၏ဝဟ်မှ၎င်းကျေးရွာအုပ်စု၏ဝဟ်အထိခရီးခိုင်းမည်မျှကွာဝေးသနည်း? မိုင် _____ / မသိပါ

(၂) ဤကျေးရွာမှ ၎င်းကျေးရွာအုပ်စု၏ဝဟ်အထိသွားလာရာတွင်ကြာမြင့်သည့်အချိန်

ခြောက်သွေ့ရာသီတွင်ကြာချိန် ----- ထော်လာဂျီ/မော်တော်ဆိုင်ကယ်/မြေလျှင်/လား/မော်တော်ဆိုင်/ အခြား -----

မိုးရာသီတွင်ကြာချိန် ----- ထော်လာဂျီ/မော်တော်ဆိုင်ကယ်/မြေလျှင်/လား/မော်တော်ဆိုင်/ အခြား -----

(ဆ) ပတ်ဝန်းကျင်ဆိုင်ရာသဘာဝဘေးအန္တရာယ် -
 ဤကျေးရွာတွင်ကြီးကြီးကြားကြားသဘာဝဘေးအန္တရာယ်ကျရောက်နေခြင်းရှိပါသလား။
 မရှိပါ ရှိပါသည် ရှိလျှင်ခေါ်ပြပါ -----

(ဇ) ကျေးရွာတွင် ခွဲစည်းထားသော အဖွဲ့အစည်းများ
 လူထုဝဟ်ပြုစီမံကိန်းမတိုင်မီ ဤကျေးရွာတွင် ကျေးရွာဖွံ့ဖြိုးရေးအတွက် အစိုးရ(သို့)ရွာသားများကိုယ်တိုင်(သို့) စီမံကိန်းတစ်ခုခုမှ ခွဲစည်းထားသည့် အဖွဲ့အစည်းများရှိပါသလား။

(၁) -----
 (၂) -----

ကျေးရွာခေါင်းဆောင် အမည် - **ဦးအောင်သူရ** .
 လက်မှတ် **Aug** နေ့စွဲ **၁၆.၇.၂၀၁၆**

လူထုစည်းရုံးရေးမှူး အမည် **ခေါ်ခါခါဇော်**
 လက်မှတ် **Za** နေ့စွဲ **၁၆.၇.၂၀၁၆**

၁၀။ စီမံကိန်းစက်ဝန်းအချိန်ဇယား(ပုံစံ-၂)

လူထုဝဟ်ပြုစီမံကိန်းစီမံကိန်းလက်စွဲ
အပိုင်း-၃ ၂၉.၉.၂၀၁၅

ပုံစံ ၀-၂ - စီမံကိန်းစက်ဝန်းအချိန်ဇယား (PC 2)

လယ်ဥျာန်ခက်သက်ဆိုင်ရာလူထုစည်းရုံးရေးပျံ့/လက်ထောက်နည်းပညာနည်းပညာပျံ့ပျားမှ စီမံကိန်းစက်ဝန်းအဆင့်တစ်ခုစီ ငြိမ်းတိုင်းကျေးရွာနှင့် ကျေးရွာအုပ်စု
အတွက် ဤစီမံကိန်းခြေညှိချက်ရမည်။

စည်းရုံးရေးပျံ့/ဝန်ထမ်း အမည် ဇော်ဝါသယျာဇာတ် ဇော်ဇော်ဇော်
နေ့စွဲ ၁၆.၇.၂၀၁၆

စက်ဝန်းအားအမှတ်ခြိပ်ပါ / ဧ စက်ဝန်း(၁) □ စက်ဝန်း(၂) □ စက်ဝန်း(၃)
□ စက်ဝန်း (၄)

ခြည်နယ်/တိုင်း ဝဟ်ဘက်ဗို ဗြို့နယ် ဝဟ်ဘက်ဗို ကျေးရွာအုပ်စု ဘုရားဟော်တော်ဝင်ကျေးရွာ ကျေးရွာ ဒုဒု-ခိတ်၂၂၆

စီမံကိန်းဆောင်ရွက်မှုအဆင့်များ	နေ့စွဲ		အစည်းအဝေးတွင်တက်ရောက်သူအရေအတွက်			
	တောင်သည့်နေ့	ပြန်ဆုံးသည့်နေ့	အမျိုးသားအရေအတွက်	အမျိုးသမီးအရေအတွက်	အိမ်ထောင်စုအရေအတွက်	လူမျိုးစုတက်ရောက်သူအရေအတွက်နှင့် လူမျိုးစုအမည်
၁. ကျေးရွာစီမံကိန်း စိတ်ဆက်အစည်းအဝေး	၁၆.၇.၂၀၁၆	၁၇.၇.၂၀၁၆	၈၉	၃၁	၁၂၀	၅၀၂ ဗမာ-ဒါဒွာဟစ်
၂. ကျေးရွာဦးပြေးစေ စီမံချက်ရေးဆွဲခြင်း အစည်းအဝေး	၁၇.၇.၂၀၁၆	၁၇.၇.၂၀၁၆	၅၄	၅၄	၈၈	၈၃ ဗမာ-ဒါဒွာဟစ်
၃. ကျေးရွာအုပ်စု လုပ်ငန်း ဆုံးဖြတ်ချက်ချသည့်အစည်းအဝေး	၂၀.၇.၂၀၁၆	၂၀.၇.၂၀၁၆	၄	၅		၈၈၁-၇ ဗမာ-ဒါဒွာဟစ်
၄. ဗြို့နယ်အဆင့်စီမံကိန်းရေးဆွဲရေးနှင့်အကောင်အထည်ဖော်ရေးကော်မတီ၏ စီမံကိန်း သုံးသပ်မှုအစည်းအဝေး			မလို	မလို	မလို	မလို
၅. ဗြို့နယ် စီမံကိန်းရေးဆွဲရေးနှင့်အကောင်အထည်ဖော်ရေးကော်မတီ၏ ဆုံးဖြတ်မှုကို ရွာသို့ အသိပေးအကြောင်းကြားသည့်အစည်းအဝေး						
၆. စီမံကိန်းလုပ်ငန်းစွဲစီမံချက်ရေးဆွဲခြင်း အစည်းအဝေး	မလို	မလို	မလို	မလို	မလို	မလို
၆.၁။ စီမံကိန်းလုပ်ငန်း အကောင်အထည်ဖော်ရေးစီမံချက် ရေးဆွဲခြင်း						
၆.၂။ စီမံကိန်းလုပ်ငန်း အကောင်အထည်ဖော်ရေးဆွဲခြင်း						

2016 04 29 15 37

၁၁။ ကျေးရွာဖွံ့ဖြိုးရေးဦးစီးဌာနအစဉ်(ပုံစံ-၃)

လူထုပဟိုပြုစီမံကိန်း၊စီမံကိန်းလက်စွဲ
အပိုင်း-၃

ပုံစံ ၈-၃ ကျေးရွာဖွံ့ဖြိုးရေး ဦးစီးဌာနအစဉ် (Form PC 3)

လယ်ဥယျာဉ်	ရွက်/အဆင့်(၃)ကျေးရွာဖွံ့ဖြိုးရေးအစဉ်အတွက်အထူးပြုဆုံးသောအခါ	ကျေးရွာစီမံကိန်း
အထောက်အကူပြုကော်မတီသည်	လူထုစည်းရုံးရေးမှူးအကူအညီဖြင့်	ဤပုံစံကိုပြည့်စုံအောင်
အားလုံးသောအခက်အခဲအတားအဆီးများ၊	ဖွံ့ဖြိုးမှုဦးစီးဌာနအစဉ်များ၊လူထုပဟိုပြုစီမံကိန်း၏	ရန်ပုံငွေအရင်းအမြစ်နှင့်
မသက်ဆိုင်သည့် လုပ်ငန်းများအားလုံးကိုဖော်ပြရမည်။		
လူထုစည်းရုံးရေးမှူး/ဝန်ထမ်း အမည် ဦးစိန်သိန်းဝင်း၊ ဝန်ထမ်းအမှတ် ၁၇၂၅၃၂၀၁၆		
စက်ဝန်းအား အမှတ်ခြစ်ပါ (✓) / စက်ဝန်း(၀) □ စက်ဝန်း(၂) □ စက်ဝန်း(၃) □ စက်ဝန်း(၄)		
ပြည်နယ်/တိုင်း	မြို့နယ်	ကျေးရွာအုပ်စု
၈	ကချင်	ကျေးရွာ
က. အခက်အခဲအတားအဆီးများအားဆွေးနွေးခြင်း - ယခုလက်ရှိအခြေအနေတွင်ဤကျေးရွာဖွံ့ဖြိုးတိုးတက်ရေးအတွက် အဓိကအခက်အခဲအတားအဆီးများသည် မည်သည့်အခက်အခဲအတားအဆီးများဖြစ်ပါသနည်း(အမျိုးသား/သမီး အနည်းဆုံးအခက်အခဲ ၅ ခုစီဖော်ပြပါ)		
အမျိုးသား အဖွဲ့မှတင်ပြသောအခက်အခဲအတားအဆီးများ		အမျိုးသမီး အဖွဲ့မှတင်ပြသောအခက်အခဲအတားအဆီးများ
၁	ရွက်အခက်အခဲ	၁
၂	မြို့	၂
၃	ကျေးရွာ	၃
၄	အမျိုးသား	၄
၅	ကျေးရွာ	၅

ခ. မျှော်မှန်းခြင်း- နောင်လာမည့် (၅)နှစ် အတွင်း ကျေးရွာဖွံ့ဖြိုးရေး မျှော်မှန်းလျာထားချက်များအား တင်ပြပါ။

အမျိုးသားအဖွဲ့မှတင်ပြသောမျှော်မှန်းချက်များ	အမျိုးသမီးအဖွဲ့မှတင်ပြသောမျှော်မှန်းချက်များ
၁	၁
၂	၂
၃	၃
၄	၄
၅	၅

ဂ. ဤကျေးရွာ၏လာမည့်(၃)နှစ်အတွက် ဦးစီးဌာန၊ လုပ်ငန်း အစဉ်များအားဖော်ပြပါ။
(လူထုပဟိုပြုစီမံကိန်း ရန်ပုံငွေအတွက် အဆိုပြုသော အစဉ်များကိုဦးစီးဌာန အဆင့်အလိုက်ဖော်ပြပြီး ကျန်လူထုပဟိုပြု စီမံကိန်း ရန်ပုံငွေအရင်းအမြစ်နှင့် မပတ်သက်သည့်အစဉ်များလည်းဖော်ပြရန်ဖြစ်သည်။)

ကျေးရွာအတွက်ဦးစီးဌာန	အဆိုပြုသူ (အမျိုးသားများ/အမျိုးသမီးများ/အမျိုးသား+အမျိုးသမီး)	လူထုပဟိုပြုစီမံကိန်းအတွက်အဆိုပြုသည့်(ဦးစီးဌာနအဆင့်အလိုက်ဖော်ပြပါ)	ခန့်မှန်း ကုန်ကျစရိတ်	အကျိုးခံစားခွင့်ရှိသူခန့်မှန်းခြေအရေအတွက်
၁	ကျေးရွာ	(၁) စီမံခန့်ခွဲရေးဌာန	၄၇၂၅၅	၇၅၀၀
၂	ကျေးရွာ	(၂) ကျေးရွာ	၂၅၀၀၀	၃၅၀၀
၃	ကျေးရွာ	(၃) ကျေးရွာ	၂၅၀၀၀	၃၅၀၀

၁၂။ ကျေးရွာအုပ်စုစီမံကိန်းလုပ်ငန်းခွဲရွေးချယ်ခြင်း(ပုံစံ-၄)

လူထုတော်ပြုစီမံကိန်းစီမံကိန်းလက်စွဲ
အပိုင်း-၃ ၂၉.၉.၂၀၁၅
ပုံစံ ၀-၄ ကျေးရွာအုပ်စုစီမံကိန်းလုပ်ငန်းခွဲရွေးချယ်ခြင်းပုံစံ

လမ်းညွှန်ချက်၊	ကျေးရွာအုပ်စုစီမံချက်ရေးဆွဲသည့်အစည်းအဝေးတွင်	ဤပုံစံအားလူထုစည်းရုံးရေးမှူး	/	လက်ထောက်နည်းပညာမှူးတို့၏
အကူအညီဖြင့်ပြည်စုံစွာဖြည့်သွင်းရမည်။	ဤပုံစံအားပြည်စုံစွာဖြည့်သွင်းပြီးပါကကျေးရွာအုပ်စုပွဲပြီးတိုးတက်ရေးစီမံချက်တွင်နောက်ဆက်တွဲအဖြစ်တွဲထားရမည်။			CF မှ
အချက်အလက်များကို MIS သို့ ထည့်သွင်းရမည်။				
ကျေးရွာစည်းရုံးရေးမှူး/ဝန်ထမ်းအမည် - ဒေါ်ဒုဌာဒုဌာ ဖြိုဖြို ဒေါ်ခင်စိန်စိန် ဒေါ်ခင်စိန်စိန် ဒေါ်ခင်စိန်စိန် ဒေါ်ခင်စိန်စိန် ဒေါ်ခင်စိန်စိန် ဒေါ်ခင်စိန်စိန်				
နေ့စွဲ	ဝက်ဝန်းအားအမှတ်ခြစ်ပေးပါ(✓) ဝက်ဝန်း(၁) ဝက်ဝန်း(၂) ဝက်ဝန်း(၃) ဝက်ဝန်း(၄)			
ပြည်နယ်/တိုင်း - တနင်္သာရီ	မြို့နယ် - တနင်္သာရီ	ကျေးရွာအုပ်စု - အာဇာနည်မြို့နယ်		

ကျေးရွာအမည်	ဆောင်ရွက်မည့် လုပ်ငန်းများ	အတိုင်းအတာ	ခန့်မှန်း တိုက်ရိုက်အကျိုး ဖွဲ့စည်းရရှိသူများ	အဆိုပြုတင်ပြသူ	ခန့်မှန်းကုန်ကျစရိတ်			စုစုပေါင်း
					စီမံကိန်းမှ ထည့်ဝင်မှု	ကျေးရွာမှ ထည့်ဝင်မှု	အခြားထည့်ဝင်မှု (ဖော်ပြပါ) ထည့်ဝင်ငွေ အမည်/အဖွဲ့	
စတုဂံမြို့	လမ်းပြုပြင်	၂ 1/2 ဧက ၆' အကျယ်	4000	□ ကျား □ မ ✓ ကျား+မ	၃၀ သိန်း			၃၀ သိန်း
နန်းစိမ်းမြို့	လမ်းပြုပြင် ကွန်ကရစ်လမ်း	၈၅၀ - 15၀' ကျယ် - 6'	1800	□ ကျား □ မ ✓ ကျား+မ	၃၀ သိန်း			၃၀ သိန်း
ထိန်တဲ	အောက်တံတား (အထူးအား)	လျား - 1၀၀' ခံ - 6' မြင့် - 3'	1000	□ ကျား □ မ ✓ ကျား+မ	၅၀ သိန်း			၅၀ သိန်း
အောက်ကမ်း	ရွာစားကုန် တား	လျား - 5၀' ခံ - 14' / 15' မြင့် - 18'	6000	□ ကျား □ မ ✓ ကျား+မ	၆၀ သိန်း			၆၀ သိန်း
				□ ကျား				

လူထုဝန်ထမ်းမှတ်ပုံတင်ရေးဌာန

အမှတ်-၃ ၂၉.၉.၂၀၁၅

--	--	--	--	--	--	--	--	--	--

ရာထူး ဝန်ထမ်းအုပ်စု စီမံကိန်းရေးဆွဲရေး ဌာန အမည် လက်မှတ် ရက်စွဲ ၂၀၂၁-၁၂-၁၆

ဦးထွန်းဝေ

ဖော်စာစာတင်နှုန်း

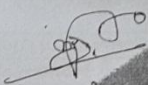
 အမှတ် ၂၀.၃.၂၀၁၆

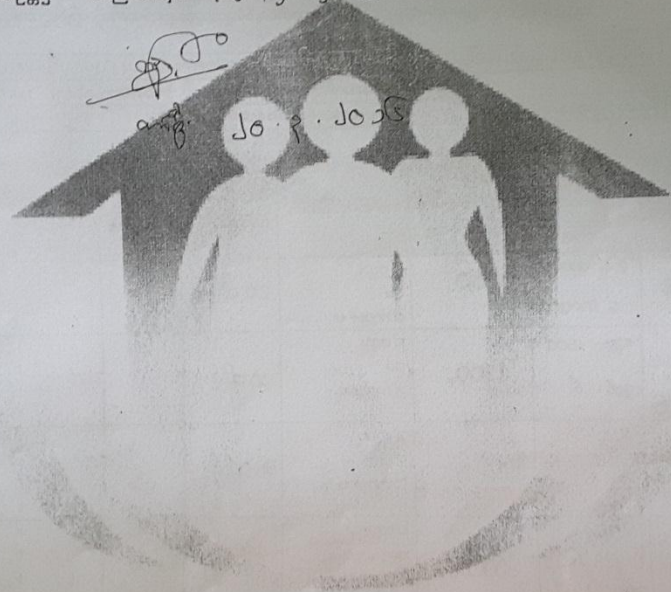

၁၃။ အစည်းအဝေးတက်ရောက်သူများစာရင်း(ပုံစံ-၁၂)

လူထုတိုးမြှင့်ရေးဦးစီးဌာန၊ လက်မှု
အဖွဲ့-၃ ၂၉.၉.၂၀၁၅

ပုံစံ - ၀-၁၂ - အစည်းအဝေးတက်ရောက်သူများ (FORM PC 12)

လမ်းညွှန်၊ စီမံကိန်း အစည်းအဝေးအားလုံးတွင် အသုံးပြုရန်၊ လူထုစည်းရုံးရေးဌာန ကျေးရွာသို့ ကွင်းဆင်းစဉ် စစ်ဆေး၍ ပုံစံ ၂ စီမံကိန်းစက်ဝန်းအမျိုးအမည်၊ အစည်းအဝေးတက်ရောက်သူများစာရင်းကို ဖြည့်သွင်းရန်

စည်းရုံးရေးအမည် နေပြည်တော်၊ အောင်လှ၊ အောင်လှစိန်

ရက်စွဲ ၂၀၁၅-၀၉-၂၅

စီမံကိန်းစက်ဝန်းအမျိုးအမည်(၇) ငြိမ်ဝပ်(၁) စက်ဝန်း(၂) စက်ဝန်း(၃) စက်ဝန်း(၄)

မြည်နယ်/ တိုင်းဒေသကြီး မြို့နယ် တနင်္သာရီ ကျေးရွာအုပ်စု အနောက် မော်တူဒိုး ကျေးရွာ ဒီဂရီစီမံပြင်

အစည်းအဝေးခေါင်းစဉ် ပထမဇွန် (၂၀၁၅) ခုနှစ် အစည်းအဝေး

စဉ်	အမည်	ကျား (✓)	မ (✓)	အိမ်ထောင်စုကိန်းစာရင်း (၇)	လူမျိုး	လက်မှတ်
၁။	ဒေါ်အောင်ဆန်းစုကြည်	✓		✓	ဗမာ- ကရင်	
၂။	ဒေါ်စုစု	✓		✓		
၃။	ဒေါ်အောင်ဆန်းစုကြည်	✓		✓		
၄။	ဒေါ်အောင်ဆန်းစုကြည်	✓		✓		
၅။	ဒေါ်အောင်ဆန်းစုကြည်	✓		✓		
၆။	ဒေါ်အောင်ဆန်းစုကြည်	✓		✓		
၇။	ဒေါ်အောင်ဆန်းစုကြည်	✓		✓		
၈။	ဒေါ်အောင်ဆန်းစုကြည်	✓		✓		
၉။	ဒေါ်အောင်ဆန်းစုကြည်	✓		✓		
၁၀။	ဒေါ်အောင်ဆန်းစုကြည်	✓		✓		
၁၁။	ဒေါ်အောင်ဆန်းစုကြည်	✓		✓		
၁၂။	ဒေါ်အောင်ဆန်းစုကြည်	✓		✓		
၁၃။	ဒေါ်အောင်ဆန်းစုကြည်	✓		✓		
စုစုပေါင်း		၇	၂	၇		

(၁) အိမ်ထောင်စုကိန်းစာရင်း မြင်ရန်မလိုပါ။ အမျိုးသား/အမျိုးသမီး အိမ်ထောင်စု တစ်ခုကို ကိုယ်စားပြုသူမည်သူမဆို အမှတ်ပြုရပါမည်။

နန်းစိမ့်ပြင်ကျေးရွာ၊ အနောက်မော်တုန်းကျေးရွာအုပ်စု၊ တနင်္သာရီမြို့နယ်

အစည်းအဝေး ဖြတ်တမ်း များ

ပထမ အကြိမ် အစည်းအဝေး အစီအစဉ်

- အခမ်းအနား ဖွင့်လှစ်ခြင်း
- ငွေရွာ အုပ်ချုပ်ရေး မှားယွင်းမှု ဖိတ်ဆက် စကားပြောကြားခြင်း
- စီမံကိန်း ဖိတ်ဆက် ဖြင်း၍ စီမံကိန်း အကြောင်းအရာများ ရှင်းလင်း ပြောပြခြင်း
- ငွေရွာမေတုန်းဝန်ထမ်း ရွေးချယ်ခြင်း
- ငွေရွာ ဖြေပုံ ရွေးချယ်ခြင်း
- လူမှုစီးပွား အဆင့် သတ်မှတ်ခြင်း
- ရာဘီ ဖွင့်ပြု လွှဲပြောင်းခြင်း
- အဖွဲ့အစည်း ချိတ်ဆက် ဖြေပုံ ဖြေပုံ
- ဖွဲ့စည်းပုံ
- အစည်းအဝေး ဖြီးဆုံးခြင်း

စတင်ချိန် - PM - 12:00
ရက်စွဲ - ၁၆.၇.၂၀၁၆

ဒုတိယ အကြိမ် အစည်းအဝေး အစီအစဉ်

- ကော်မတီ ဖွဲ့စည်းခြင်း
- ဗြဟ္မစာ အောက်ခံ ဖြင့် ရည်ရွယ်ချက်များ ရေးဆွဲခြင်း
- ဗြဟ္မစာ သတ်မှတ်
- စီမံကိန်း လုပ်ငန်းစဉ်များ ရွေးချယ်ခြင်း
- စီမံကိန်း လုပ်ငန်းစဉ်များ အတည်ပြုခြင်း
- ကော်မတီဝင်များ ၎င်း ၀၀ လက်မှတ်ထိုးခြင်း
- အစည်းအဝေး ဖြီးဆုံးခြင်း

စတင်ချိန် - PM - 12:00
ရက်စွဲ - ၁၇.၇.၂၀၁၆

စတင်ချိန် - ၁၅:၀၀
က-၅၉ / ၈ - ၃၁
ဖြီးဆုံးချိန် - ၄:၃၀ (PM)

စတင်ချိန် - PM - 12:00
ရက်စွဲ - ၁၇.၇.၂၀၁၆

စတင်ချိန် - ၁၅:၀၀
က-၅၇ / ၈ - ၂၉

ဖြီးဆုံးချိန် - ၄:၀၀ (PM)

ကဏ္ဍအလိုက်ဦးစားပေးလုပ်ငန်းများ

ကဏ္ဍအလိုက် ဦးစားပေးလုပ်ငန်းများ

	လုပ်ငန်း	အဆိုပြုသူ	မျှော်	လုပ်ဆောင်ရမည့်သူ	ဖြစ်ပေမည်ဟောကိစ္စပေးသူ
အခြေခံအထောက်အပံ့	၁ လှောင်ခြံဖြင့်	ဗလား ဗမ			
	၂ လှောင်ခြံစည်းရိုး	ဗလား ဂမ			
	၃ စရပ်ချယ်ရေးမျှားပုံ	ဗလား ဂမ			
ပြန်လှည့်ရေးစားပေးခန်း	၁ လျှောက်ဆောင်ပေးခန်း	ဂလား ဗမ			
	အခြား				
အခြား	၁ စီမံခန့်ခွဲရေးဦးစီးဌာန	ဗလား ဗမ			
	၂ ဂွန်ကုန်ဝယ်	ဂလား ဗမ			
	၃ လှုပ်ခတ်ဖို့	ဗလား ဗမ			
	၄ ချောင်းကူးတံတား	ဂလား ဗမ			
	၅ ကူးတို့ဆိပ်	ဗလား ဂမ			

