

ပြည်ထောင်စု သမ္မတမြန်မာနိုင်ငံတော် အစိုးရ  
 မွေးမြူရေး၊ ရေလုပ်ငန်းနှင့် ကျေးလက်ဒေသဖွံ့ဖြိုးရေး ဝန်ကြီးဌာန  
 ကျေးလက်ဒေသဖွံ့ဖြိုးတိုးတက်ရေးဦးစီးဌာန

တနင်္သာရီမြို့နယ်



လူထုဗဟိုပြု စီမံကိန်း

National Community Driven Development Project

(NCDDP)



ကျေးရွာဖွံ့ဖြိုးရေးအစီအစဉ်

Village Development Plan (VDP)

ညောင်ပင်ကုန်းကျေးရွာ၊ ဘန်းလမ္မတ်အုပ်စု။

၂၀၁၆ ခုနှစ်

တနင်္သာရီမြို့

မာတိကာ

၁။	မြို့နယ်မြေပုံ	၃
၂။	ကျေးရွာအုပ်စုပြင်မြေပုံ (တည်နေရာ)	၄
၃။	အုပ်စုတွင်ပါဝင်သောကျေးရွာများစာရင်း	၅
၄။	ကျေးရွာအခြေခံအချက်အလက်များ	၆
၅။	လူထုပူးပေါင်းပါဝင်သော လူမှုဆန်းစစ်ခြင်းနှင့် အကဲဖြတ်ခြင်းလုပ်ငန်းစဉ် (PSA/PRA) အကျဉ်းချုပ်ဖော်ပြချက်	၇
၆။	ကျေးရွာဖွံ့ဖြိုးရေးအစီအစဉ်အတွက်အသုံးပြုခဲ့သော PRA tools များနှင့် တစ်ခုချင်းစီအတွက် သုံးသပ်ချက်များ	၉
၇။	ကော်မတီဝင်များစာရင်း	၂၄
၈။	ကျေးရွာလှုပ်ရှားမှုမှတ်တမ်းများ	၂၅
၉။	ကျေးရွာအချက်အလက်(ပုံစံ-၁)	၂၇
၁၀။	စီမံကိန်း စက်ဝန်း (ပုံစံ-၂)	၂၉
၁၁။	ကျေးရွာဖွံ့ဖြိုးရေးဦးစားပေးအစီအစဉ်(ပုံစံ-၃)	၃၀
၁၂။	ကျေးရွာအုပ်စု စီမံကိန်းလုပ်ငန်းခွဲ ရွေးချယ်ခြင်း (ပုံစံ-၄)	၃၂
၁၃။	အစည်းအဝေးတက်ရောက်သူများ (ပုံစံ-၁၂)	၃၄
၁၄။	အစည်းအဝေးမှတ်တမ်း	၃၆
၁၅။	VDP အရည်အသွေး ထိန်းချုပ်မှု	၃၇

# ၁။ တနင်္သာရီမြို့နယ်ပြ မြေပုံ

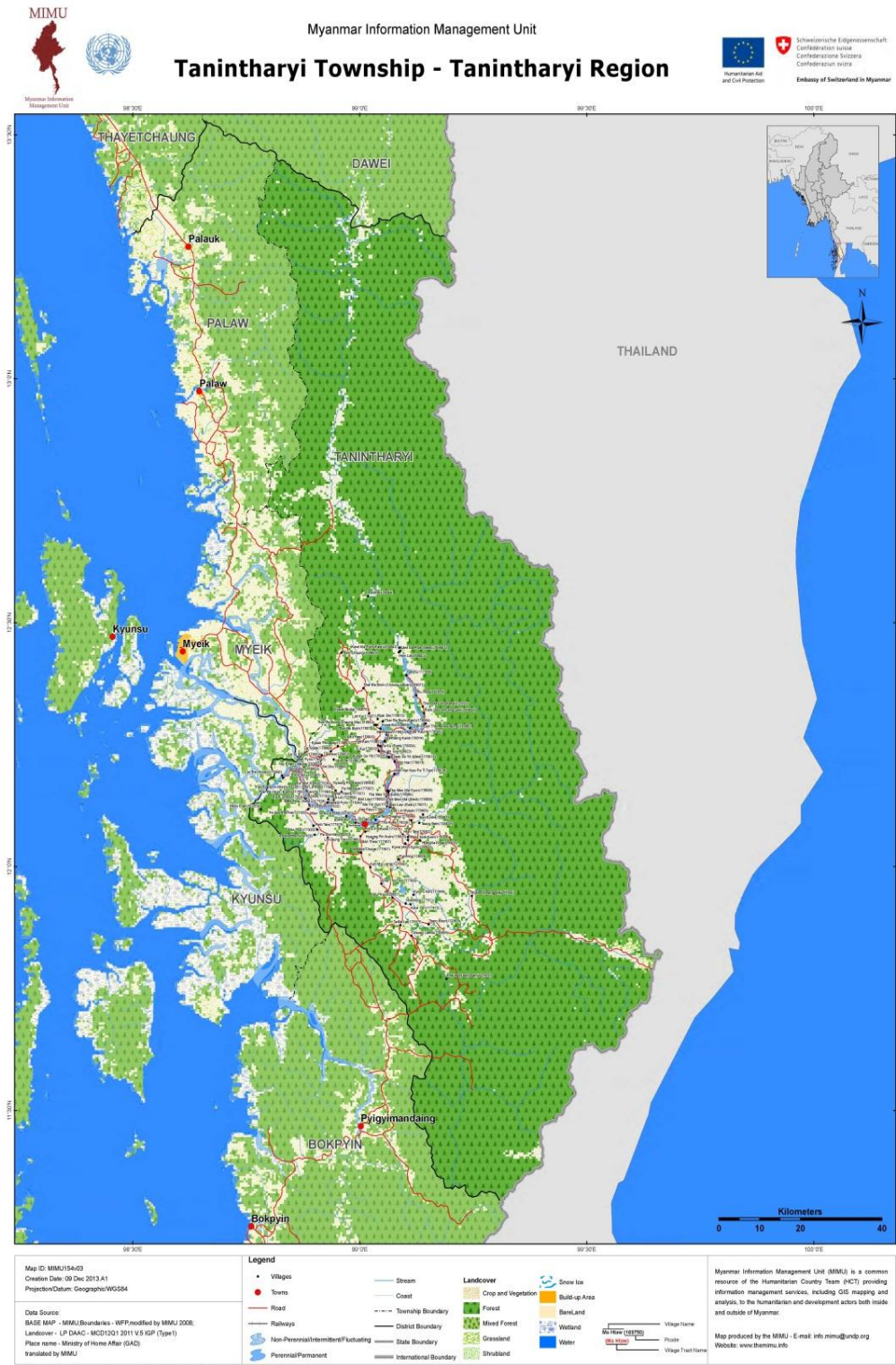

### ၂။ ဘန်းလမွတ်ကျေးရွာ အုပ်စုပြ မြေပုံ

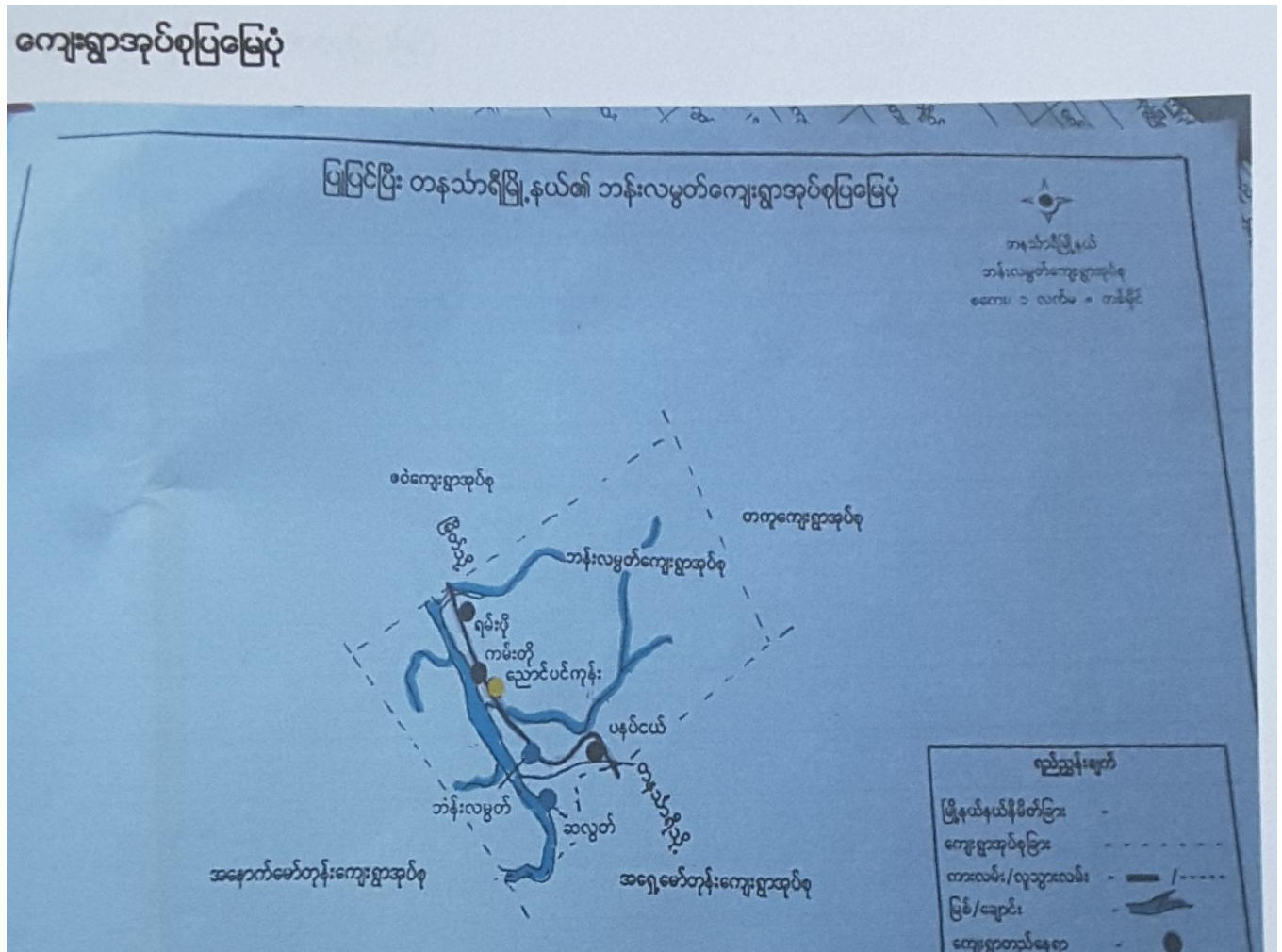

ဘိုးယမွတ်လျေးရွာအုပ်စုတွင် ပါဝင်သောလျေးရွာများ စာရင်း

စဉ်	စာကြောင်းအရာ
၁။	ဘိုးယ မွတ်လျေးရွာ
၂။	ညောင်ပင်ကုန်းလျေးရွာ
၃။	ပုဂံ-ဖိုလျေးရွာ
၄။	ကမ်းတိုလျေးရွာ
၅။	ပခုင်ငယ်လျေးရွာ
၆။	ဆယော့လျေးရွာ

၅

ဘန်းလမွတ်ကျေးရွာအုပ်စု ညောင်ယင်ကျေးရွာအေး ဘုရား အကြောင်း

ညောင်ယင်ကျေးရွာသည် ယခင် အခက်ခက် ကတည်းက နှစ်ပတ်ရွာဟု ခေါ်တွင်ခဲ့ရာတွင် ယိုးဒယားပုဂံလူမျိုး ၁၅၅၅-၂၀၀၀ ခုနှစ် မြန်မာ ဗြိတိ - တနင်္သာရီ ကူးလမ်းဖောက်ဖြိုးသည်မှ ဘန်းလမွတ်ကျေးရွာအုပ်စု ၊ ညောင်ယင်ကျေးရွာဟု ပြောင်းလဲခေါ်တွင်ခဲ့သည်။

နောင်ပုဂံရွာဟု ခေါ်တွင်ခဲ့ရာ နှစ်ပတ် (၃၀) နှစ်၊ ယခု (၅) နှစ်သည်။ ယခု ဘန်းလမွတ်ကျေးရွာအုပ်စု ညောင်ယင်ကျေးရွာဟု ပြောင်းလဲခေါ်တွင်ခဲ့ရာ နှစ်ပတ် (၉၈) နှစ် ဖြစ်ခဲ့ပါသည်။ ယိုးဒယား (၅၃၅) နှစ် ဖြစ်ခဲ့ပါသည်။ ယခင် အချိန်က အစောတော်မူခဲ့ပါ။ ယခုအခါ အစောတော်မူ နှင့် ဆရာ၊ ဆရာမ များ အတွက် ကော်ဒါတော်မူများ ဆောင်ရွက် ပြီးစီး၍ မိန်းမလမ်း နှင့် ဆက်သွယ်ရေး များ ကောင်းမွန် ဖြစ်ခဲ့ပါသည်။

ရွာတွင် လမ်းပန်း (၂) လမ်း ဖြစ်ခဲ့ပါသည်။ ကျေးမာရေး အတွက် စားနပ်ရိက္ခာ လျှော့ချရေး အတွက် အခက်အခဲ ဖြစ်ပေါ်နေသော ရွာပေးတစ်ရွာ ဖြစ်ပါသည်။

လူနေထိုင်မှု ၁၀၀၀ ခန့် များ၍ အတွက် လျှပ်စစ်ဓာတ် နှင့် အစာဗဟိုဗဟို အတွက် ဖြစ်ပေစေရန် တိုက်ပျား ဖြစ်ပေါ်နေပါသေးသည်။ ကျေးရွာအေး ဖွံ့ဖြိုးတိုးတက်မှု အတွက် ကျေးရွာအေး နှင့် ကျေးရွာအေး ပူးပေါင်းလုပ်ဆောင်နိုင်ရန် အသိပေး ကျွန်ုပ်တို့ မျှော်လင့် ဖြစ်ပါသည်။

ပထမပူးပေါင်းပါဝင်သော ပျူအမျိုးအစားဒီဇိုင်းနှင့် အလဲပြောင်းခြင်းယုပ်ငန်းစဉ် (PSA / PRA) အကျဉ်းချုပ်

စဉ်	အကြောင်းအရာ	ရက်စွဲ	ဦးတည်ချက်	တက်ရောက်သူ			အဓိကဆွေးနွေးချက်များ
				လျား	မ	ပေါင်း	
၁။	ပျူအမျိုးအစားကမ္ဘာ့ဆန်းစစ်ခြင်း (Wealth Ranking)	၇.၇.၂၀၁၆	ချမ်းသာ၊ အယ်အယ်အယ်၊ အီးဂျီ၊ အယ်ဂျီ	၃၆	၂၄	၆၀	လေး၊ ရွာပျူအမျိုးအစားနှင့် ချမ်းသာ၊ အယ်အယ်အယ်၊ အီးဂျီ၊ အယ်ဂျီများ ပူးပေါင်းဆွေးနွေးရာတွင် အဓိကအားဖြင့် မြေယာပိုင်ဆိုင်မှု၊ လူမှုရေး၊ ကျန်းမာရေးနှင့် အခြားအခက်အခဲများကို ဆွေးနွေးခဲ့သည်။
၂။	ရာစဉ်ခွင့်ဖြင့်မြေပုံဖန်တီးခြင်း (Seasonal Calendar)	၇.၇.၂၀၁၆	တော်ဝန်၊ အယ်အယ်အယ်၊ အီးဂျီ၊ အယ်ဂျီ	၃၆	၂၄	၆၀	ရာစဉ်ခွင့်ဖြင့်မြေပုံဖန်တီးခြင်းအားဖြင့် မြေယာပိုင်ဆိုင်မှု၊ လူမှုရေး၊ ကျန်းမာရေးနှင့် အခြားအခက်အခဲများကို ဆွေးနွေးခဲ့သည်။
၃။	လေး၊ ရွာပျူအမျိုးအစား ဘယ်အခါမှာပင်ဖြစ်သနည်း (Social Map Resource Map)	၇.၇.၂၀၁၆	ရုပ်ပုံရုပ်ပုံ၊ တော်ဝန်	၉	၆	၁၅	ဒီဇိုင်းအမျိုးအစားများ၊ အခြားအခက်အခဲများ၊ လမ်းပန်းဆက်သွယ်ရေး၊ အခြားအခက်အခဲများ၊ လယ်ယာမြေများ၊ မြစ်ချောင်းများ၊ ရေပူများ၊ ရေကန်များ၊ စတုဂံများ။
၄။	ပြဿနာအရပ် (Problem Tree)	၇.၇.၂၀၁၆	အမျိုးအစား၊ အမျိုးအစားများ	၃၆	၂၄	၆၀	ဆွေးနွေးထားသော ပြဿနာအရပ်အား အခြေခံအုတ်မြစ်နှင့် အခြားအခက်အခဲများကို ဆွေးနွေးခဲ့သည်။
၅။	လေး၊ ရွာအား (၅) အစိုးအားလေးအစီအစဉ် ဖြေရှင်းခြင်း (Metric Ranking)	၇.၇.၂၀၁၆	အမျိုးအစား၊ အမျိုးအစားများ	၃၆	၂၄	၆၀	အမျိုးအစားအား အခြေခံအုတ်မြစ်နှင့် အခြားအခက်အခဲများကို ဆွေးနွေးခဲ့သည်။

ဆုံ	အကြောင်းအရာ	၇လ ၈	ဦးတည်ချက်	တက်ရောက်သူ			အဓိကအွေးကောက်ချက်များ
				လား	မ	ပေါင်း	
၆။	အဖွဲ့အစည်းချိတ်ဆက်ပုံ (Venn Diagram)	၇.၃.၂၀၁၆	လေးရွာလူထု	၃၆	၂၄	၆၀	လေးရွာအတွင်းရှိအဖွဲ့အစည်းများနှင့် မည်သို့ဆက်သွယ်ပေးရမည်ကို အတွက်မည်သည့်အဖွဲ့များ ချိတ်ဆက်လုပ်ငန်းများ
၇။	ပင့်ကူကိတ်လွန်ယက် (spider web)	၇.၃.၂၀၁၆	အမျိုးသားများနှင့် အမျိုးသမီးများ	၃၆	၂၄	၆၀	အမျိုးသားများနှင့် အမျိုးသမီးများ တစ်ဦးတည်းကွင်းအားဖြင့် ဖွဲ့စည်းပေးမည် အကြောင်းအရာများ
၈။	လေးရွာမျှော်မှန်းချက်	၇.၃.၂၀၁၆	လေးရွာလူထု	၃၆	၂၄	၆၀	အောင်တစ်ချိန်တွင် လေးရွာတွင် ဖြစ်စေချင်သော၊ မဖြစ်စေချင်သော အရာများ ထည့်သွင်း ရေးဆွဲခြင်း



၆.၁။ ဥစ္စာနေကြွယ်ဝမှုအဆင့်သတ်မှတ်ခြင်း

ဇယားအား အဆင့်သတ်မှတ်ခြင်း  
ဘန်းလမှတ်ကျေးရွာအုပ်စု ၊ ညောင်ပင်ကုန်းကျေးရွာ

အမျိုးအစား	သတ်မှတ်ချက်	အိမ်ထောင်စု အရေအတွက်	ရာခိုင် နှုန်း
ချင်းသာခြင်း	တိုက်အိမ် ၊ ဆိုင်ကယ် ၊ ကွမ်းခြံ ၊ ဆီဟိုခြံ ၊ ဖိးခက် ၊ လယ် ၊ ထော် လာစို ၊	10	10.2%
အလယ်အလတ်	ပစ်သားအိမ် ၊ ဆိုင်ကယ် ၊ ကွမ်းခြံ	30	30.6%
ဆင်းရဲ	ဝါးထင်အိမ် ၊ ဖက်မိုးအိမ် ၊ ဓွေး မြူဇေး ၊ နေ့စားအလုပ်သား	40	40.8%
အလွန်ဆင်းရဲ	ကဲအိမ် ၊ ဥယျာဉ်မရှိ ၊ အလုပ်အကိုင် မရှိ ၊	18	18.4%
စုစုပေါင်း		98	100%

ဥစ္စာနေ ကြွယ်ဝမှု အဆင့် သတ်မှတ်ခြင်း အပေါ်သုံးသပ်ချက်

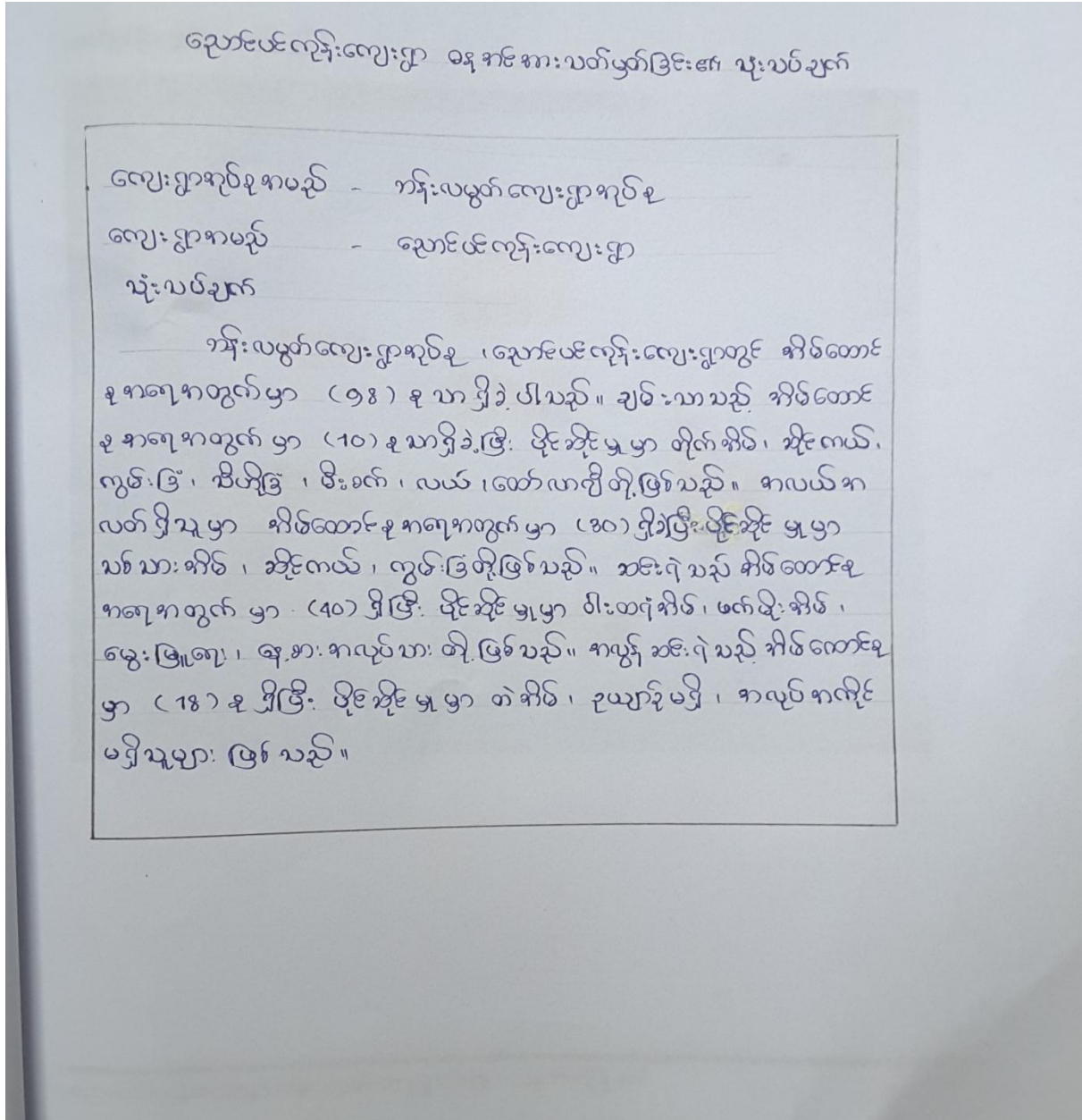

၆.၂။ ရာသီခွင်ပြကွဲဒီဇံ

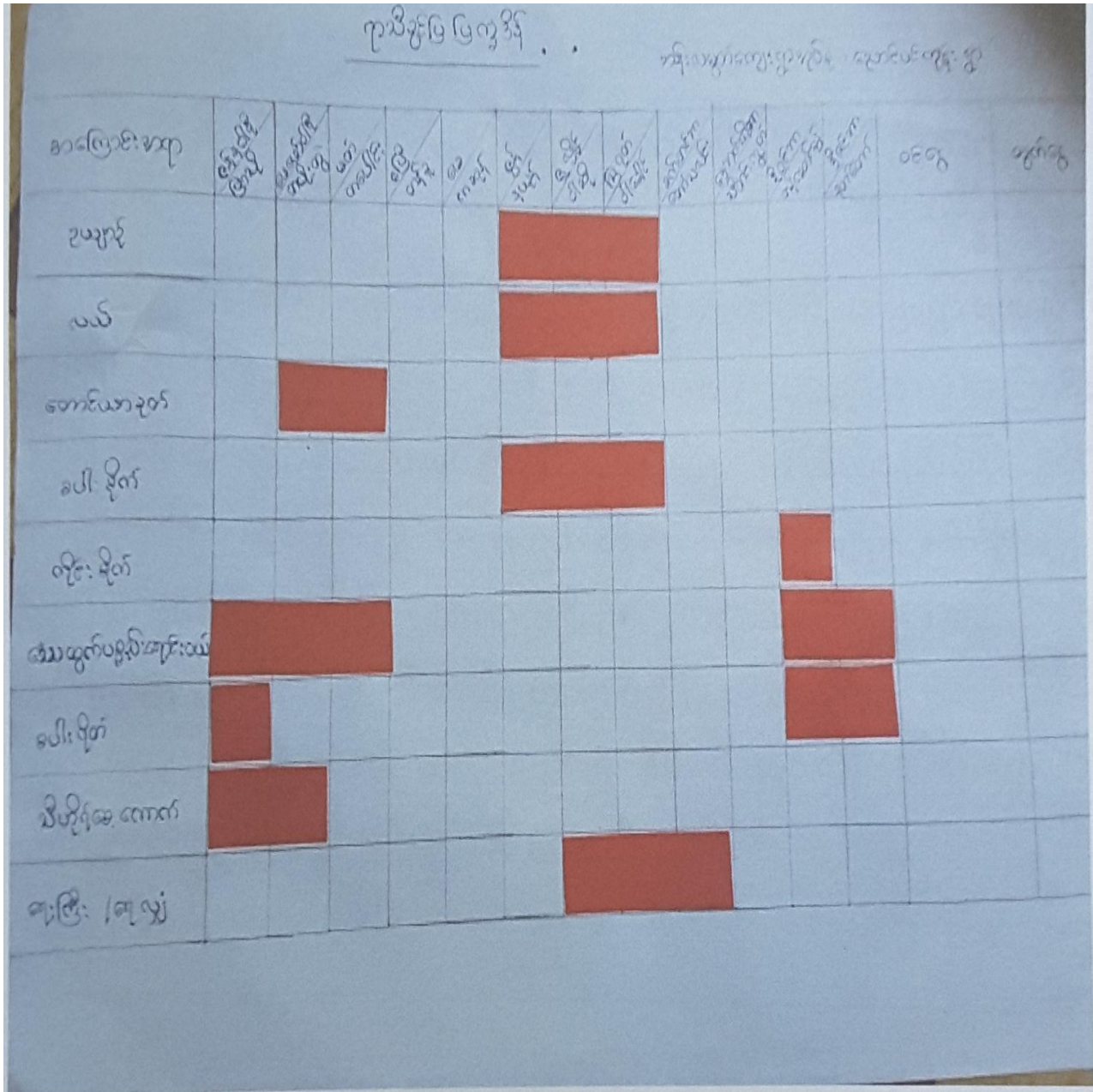

ညောင်ပင်ကျီးကျေးရွာ ဂုဏ်စွင် ဖြူဖြူကွဲကွဲ အေးသုံးသပ်ချက်

ကျေးရွာအုပ်စု အမည် - ကန်းလမွတ်ကျေးရွာအုပ်စု  
 ကျေးရွာအမည် - ညောင်ပင်ကျီးကျေးရွာ  
 သုံးသပ်ချက်

ကန်းလမွတ်ကျေးရွာအုပ်စု ၊ ညောင်ပင်ကျီးကျေးရွာ ဂုဏ်စွင်ဖြူ  
 ဖြူကွဲကွဲ ကျေးရွာ ချဲ့ခြင်းဖြင့် တစ်နှစ်စာ လများနှင့် မတူညီသော အကြောင်း  
 အရာများ ၊ ဥယျာဉ်လုပ်ချိန် ၊ လယ်လုပ်ချိန် ၊ ကောင်းယာချက်ချိန် ၊ ဝါး  
 ချိတ်ချိန် ၊ ကျွဲချိတ်ချိန် ၊ ဒေသထွက် ပစ္စည်းများဝယ် ချိန် ၊ ဝါးရိတ်ချိန် ၊  
 စိတ်ဉာဏ် ကောင်းချိန် ၊ ဖြစ်ရေကြီးချိန် စသည် လ အလုပ်က အလုပ်များသော  
 အချိန်များကို သိရှိရ ပါသည်။ ကျေးရွာစွင်ဖြူ ဇယားကို ကျေးရွာ ချဲ့ခြင်းဖြင့်  
 အလုပ်များသော ကာလကို ကျွေးမွေး စီမံကိန်း လုပ်ငန်းကို အကောင်အ  
 ထည် ဖော်ဆောင် ပြုလုပ်နိုင်မည် ဖြစ်သည်။



သောင်ပင်ကျွန်းကျေးရွာ ယုမ္မာကျေးပြင်နှင့် အရင်းမြစ်ပြင် မြေပုံဆုံးသပ်ခြင်း

ကျေးရွာအုပ်စု အမည် - ကန်းလမွတ်ကျေးရွာအုပ်စု

ကျေးရွာအမည် - သောင်ပင်ကျွန်းကျေးရွာ

ဆုံးသပ် ဥပဒေ

ကန်းလမွတ်ကျေးရွာအုပ်စု ၊ သောင်ပင်ကျွန်းကျေးရွာ ယုမ္မာကျေး  
ပြင်နှင့် အရင်းမြစ်ပြင် မြေပုံဆုံးသပ်ခြင်းဖြင့် ကျေးရွာ၏ အဓိက ယွင်ဖြင့်  
လက်ကားများနှင့် ဦးတည်ထားသော ယုမ္မာကျေးပြင်ယာများ ၊ အရင်းအမြစ်  
များ ၊ အခြေခံအဆောက်အအုံများကို လိုက်နာဆောင်ရွက်ခြင်း ၊ စီးပွားရေး ၊ လူနေအိမ်  
အဆောက်အအုံများ ၊ အပင်စိုက်ပျိုးရေး စသည်များကို လိုက်နာဆောင်ရွက်ခြင်း ဖြစ်ပါ  
သည်။

### ၆.၄။ ပြဿနာသစ်ပင်

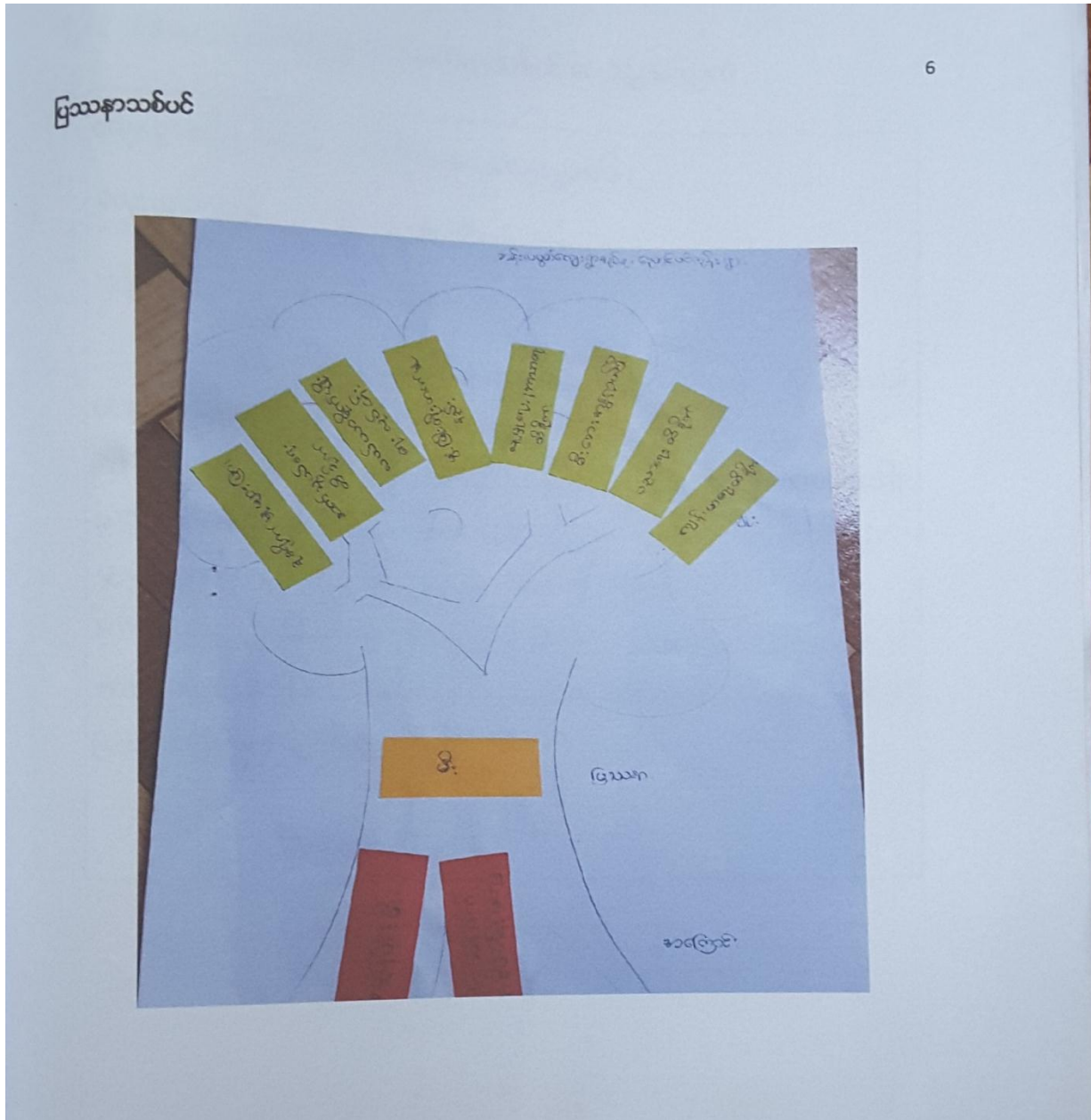

ပြဿနာသစ်ပင် သုံးသပ်ခြင်း

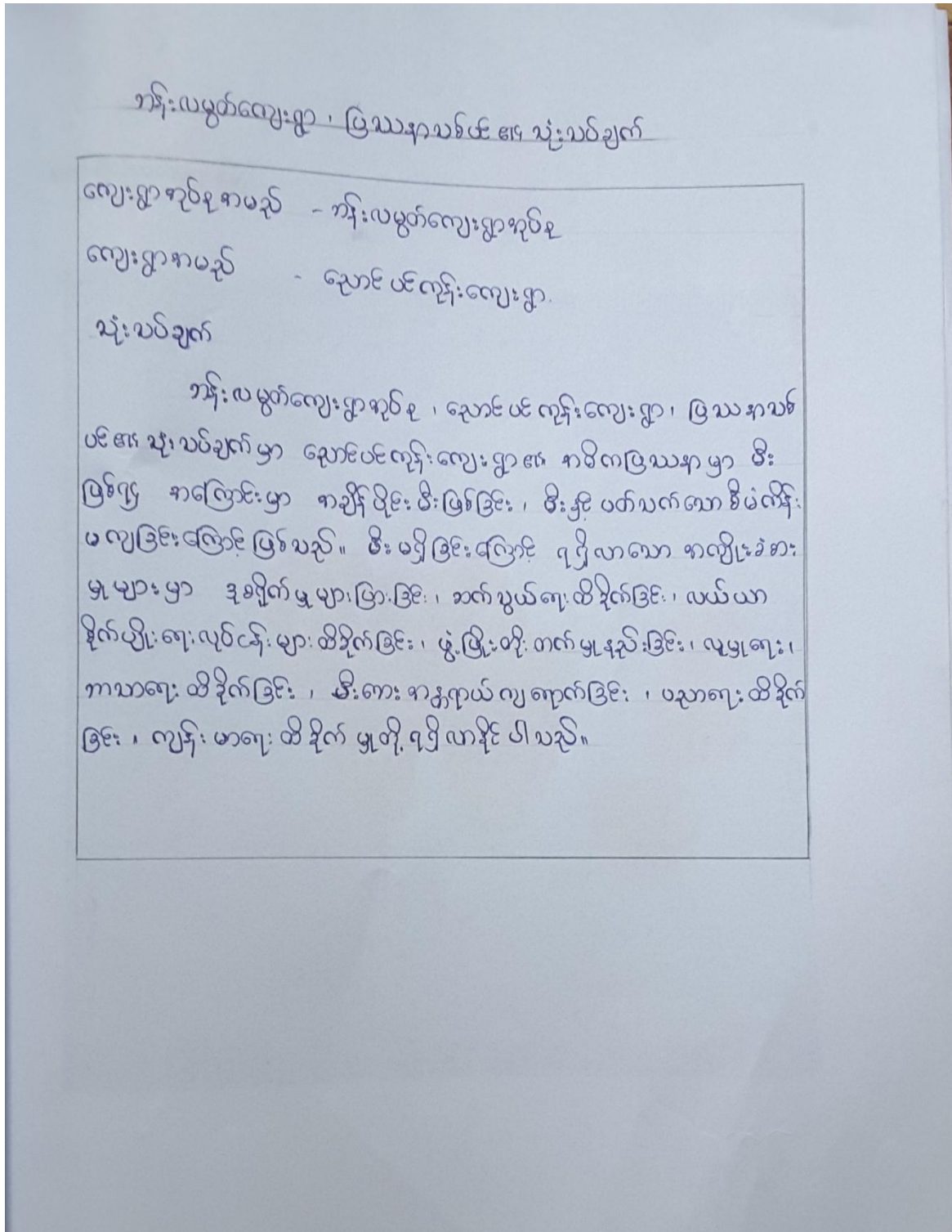



# ၆.၅။ ပင့်ကူအိမ်ပြ မြေပုံ

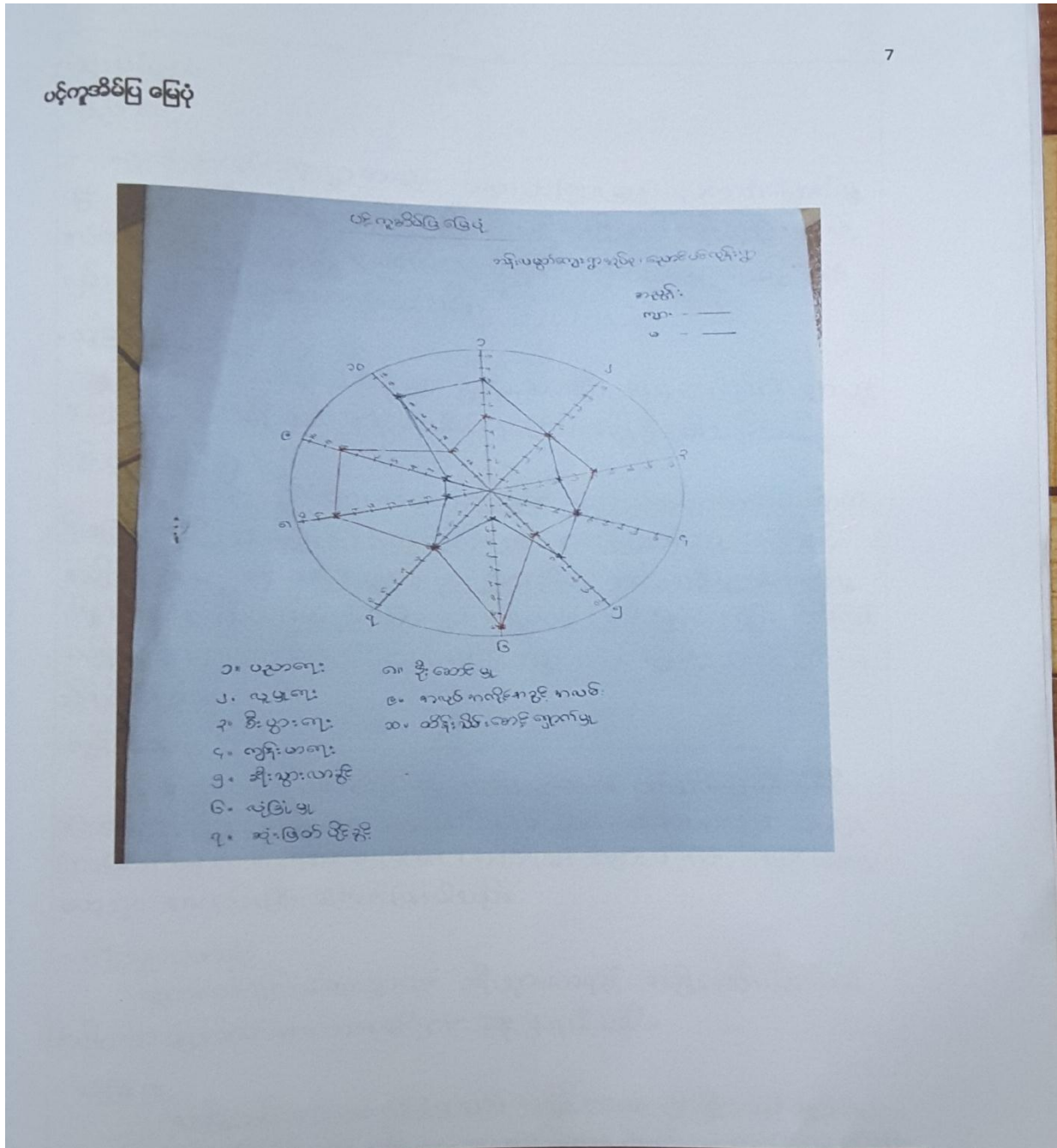

သုံးပပ်ချက်

ပညာရေး

- ညောင်ပင်ကျီးလေးရွာ နာမည်ဖြင့် ပညာပေး ငြား မြင့်ပညာတော်ဖြောက်မြှ  
တွင် လွှာဟု ဖွဲ့ပြီးပေးသေးသည်။ နာမင်း၊ ဘား နှင့် နာမင်း၊ ဘီး၊ တန်းတူ ဖြစ်ရန် ဆို  
အပ်နေပါသည်။ လေးရွာတွင် မူလတန်းလောင်း ပြုခြင်း နာမင်းပညာရေးကို ယက်  
ပွမ်းမခြံသည်။ နာမင်းအထား ပြုနေပါသည်။

- ယူမြူရေး

ပရဟိတ ယူငယ် အဖွဲ့များဖွဲ့စည်းထားပြီး ယူမြူရေး ယုပ်ငန်းများတွင်  
နာမင်း၊ ဘား နှင့် နာမင်း၊ ဘီး၊ တန်းတူ ပါဝင်နေကြောင်း တွေ့ရှိရပါသည်။

- စီးပွားရေး

နာမင်း၊ ဘားများ၏ ဖွဲ့စည်းမှုမှာ နာမင်း၊ ဘားများအောင်အောင်  
ပြုခြင်း နာမင်း၊ ဘားများ၏ ဖွဲ့စည်းမှုကို အကဲဖြတ်ရန်အတွက် နာမင်းအထား တွေ့ရှိရပါသည်။  
နာမင်း၊ ဘားများ၏ နာမင်းတွင် စီးပွား ဖွဲ့စည်းခြင်းတွင် နာမင်း၊ ဘားများ၏ နာမင်း  
လိမ္မာများ ၊ ဘား၊ ဘီး၊ လိမ္မာများအောင် ပွတ် ချောစောစောဖြင့် ဖြစ်ပါသည်။ ထို့ကြောင့်  
နာမင်း၊ ဘားများ၏ ဖွဲ့စည်းမှုကို အကဲဖြတ်ရန်အတွက် နာမင်း၊ ဘားများ၏ ဖွဲ့စည်းမှုကို  
ဆိုအပ်ပါသည်။

- လှမ်းမာရေး

ညောင်ပင်ကျီးလေးရွာတွင် လှမ်းမာရေးနှင့် ပတ်သက်၍ ခြံငုံခြင်း  
ဖြောင့်မည် ဆိုလျှင် လေးယက်စေးပေးခြင်း ပြုခြင်း ၊ နာမင်း၊ ဘားအုပ်စုများ  
ဖြားခြင်း ၊ အကောင်းကျမ်း မပြုခြင်း ၊ နာမင်း၊ ဘားအုပ်စုများ ပြုခြင်း ၊ လှမ်းမာရေး  
ဖထုသုတ နားနည်းခြင်း ကြောင့်ဖြစ်ပါသည်။

- ဆိုးပွားလာခြင်း

ညောင်ပင်ကျီးလေးရွာတွင် ဆိုးပွားလာခြင်း နာမင်း၊ ဘားများသည်  
နာမင်း၊ ဘားများထက် နားစာကြောင့် တွေ့ရှိရပါသည်။

- ယုံခြံခြင်း

နာမင်း၊ ဘားများ၏ ယုံခြံမှုသည် နာမင်း၊ ဘားများနှင့် နှိုင်းယှဉ် ယုံခြံ (၃: ၁၀)  
နာမင်း၊ ဘားများ၏ ယုံခြံမှုမှာ အကဲဖြတ်လျှင် လွှာဖြားခြင်းကြောင့်  
တွေ့ရှိရပါသည်။ ထို့ကြောင့် ဖြောင့်ရပ် နာမင်း၊ ဘားများ ပြောဆိုရာ၌ ယုပ်စစ် ဘီး၊ ယုံငောက်  
စာပြုရန် ဆိုအပ်ပါသည်။

- ဆုံးဖြတ်ပိုင်ခွင့်  
ဆုံးဖြတ်ပိုင်ခွင့်တွင် အမျိုးသားနှင့် အမျိုးသမီး တန်းတူပါဝင်မှု  
ကြောင်းတွေ့ရှိရပါသည်။
- ဦးဆောင်မှု  
ညောင်ပင်တန်းကျေးရွာတွင် ဦးဆောင်မှုမှာ အမျိုးသမီးများသည်  
အမျိုးသားများထက် ပို၍ပါသည်။ အကြောင်းမှာ အစဉ်အလာအရ အမျိုးသားများ  
ကဇရာယူထားခြင်း၊ အမျိုးသမီးများကလည်း ဇရာယူတတ်ကြပြီး ဦးဆောင်မှု  
ပြုရန် လိုအပ်နေပါပေးသည်။
- အလုပ်အကိုင် အဖွဲ့အစည်း  
အလုပ်အကိုင်အဖွဲ့အစည်းရရှိမှုတွင် အမျိုးသားများကလည်း  
ပြီး အမျိုးသမီးများသည် အိမ်ထောင်ရေးနှင့် အချိန်လျှော့ချရသည် အပြင် အမျိုးသမီး  
များသည် အမျိုးသားလောက် အလုပ်မလုပ်နိုင် ဖြစ်ကြပါသည်။
- ဆိပ်ကမ်းဆောင်ရွက်မှု  
ဆိပ်ကမ်းဆောင်ရွက်မှုတွင် အမျိုးသမီးများသည် အမျိုးသား  
များထက် အားသာမှုမရှိပါ။ အကြောင်းမှာ အမျိုးသမီးများသည် အိမ်ထောင်ရေးကို  
ပိုမိုဆိပ်ကမ်းဆောင်ရွက်ခြင်းဖြစ်ကြောင်း ဖြစ်ပါသည်။

### ၆.၆။ Venn ချိတ်ဆက်မှုပြ မြေပုံ

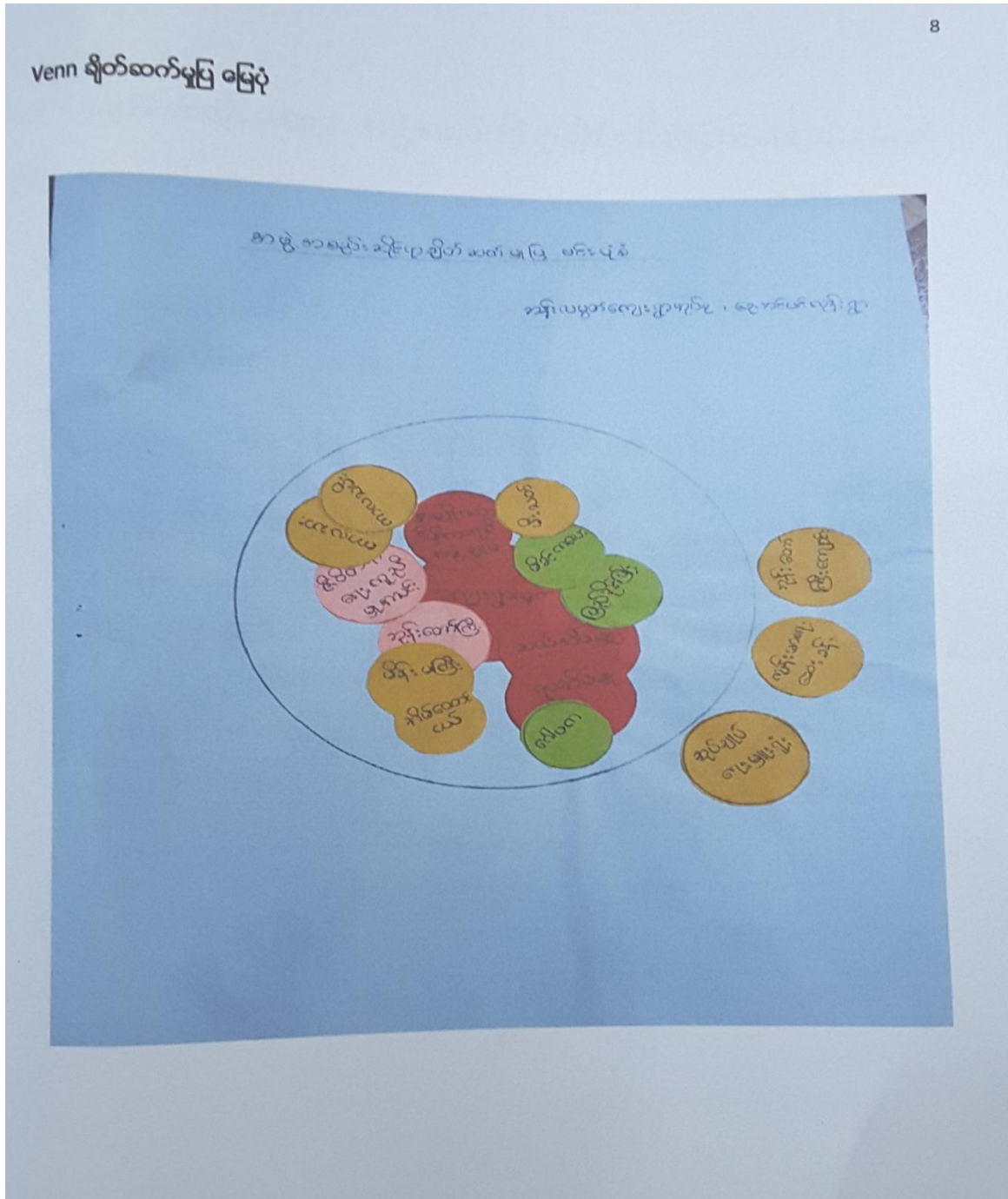

ညောင်ပင်ကုန်းကျေးရွာ အဖွဲ့အစည်းဆိုင်ရာ ချိတ်ဆက်မှုဖြင့် ဗင်းပုံစံ၊ ယိုးဒယျချက်

ကျေးရွာအုပ်စုအမည် - ကန်းလမွတ်ကျေးရွာအုပ်စု  
 ကျေးရွာအမည် - ညောင်ပင်ကုန်းကျေးရွာ  
 ယိုးဒယျချက်

ကန်းလမွတ်ကျေးရွာအုပ်စု ညောင်ပင်ကုန်းကျေးရွာတွင် အဖွဲ့  
 အစည်း ချိတ်ဆက်မှု ဗင်းပုံစံ ရှေးဆွဲခြင်းဖြင့် ချိတ်ဆက် မှု အား ကောင်း  
 ပုံကို သိရှိလာပါသည်။ ကျေးရွာ၏ ချိတ်ဆက်မှု အား ကောင်းဆံ့မှာ  
 ရာစိတ် မှားဖြစ်သည်။ ရာစိတ် မှားမှတစ်ဆင့် ဆယ်စိတ် မှား ၊ ဖိုးပတ်  
 ဖိန်းမကြီး ၊ ဝေါပတ ၊ ကလယား ၊ ကလယာဖိး ၊ ဒီပိတအကျုံးလုံးပါ  
 အစည်း ၊ ကုန်းတော်ကြီး ၊ ဖိစင်ခေ အစည်း စသည် အစည်းအဖွဲ့များကို  
 ချိတ်ဆက်ခြင်း အားဖြင့် ကျေးရွာ၏ အကြောင်းကြီးငယ် အားလုံးကို  
 သိရှိနိုင်ပါသည်။

အမျိုးသမီး/သားအဖွဲ့မှတင်ပြသောအခက်အခဲများ

အမျိုးသားအဖွဲ့မှတင်ပြလာသော အခက်အခဲအကားအစီးများ

- ၁။ လျှပ်စစ်ဇီးမရှိသောကြောင့် ပညာရေးနှင့် သွားလာရေးအခက်အခဲရှိ
- ၂။ ရေလုံလောက်စွာမရှိသောကြောင့် ဓာတ်သုံးရေ အခက်အခဲရှိ
- ၃။ ယင်းမကောင်းသောကြောင့် မိုးကွင်း သွားလာရေးအခက် အခဲရှိ
- ၄။ ရွေးလက်စေးပေးခန်းမရှိသောကြောင့် လျှို့ဝှက်ရေးအခက်အခဲရှိ
- ၅။ ဇီးသင်္ကြယ်ခက်မရှိသောကြောင့် အရေးအခက်အခဲရှိ။

အမျိုးသမီးအဖွဲ့မှတင်ပြလာသော အခက်အခဲအကားအစီးများ

- ၁။ အားလျော့နည်း အဟောင်း ပျက်စီးနေသောကြောင့် အရေးများပညာရေးအခက်အခဲရှိ
- ၂။ ယင်းမကောင်းသောကြောင့် မိုးကွင်း သွားလာရေးအခက်အခဲရှိ
- ၃။ လျှပ်စစ်ဇီးမရှိသောကြောင့် ပညာရေးနှင့် သွားလာရေးအခက်အခဲရှိ
- ၄။ ဇီးသင်္ကြယ် ခက်မရှိသောကြောင့် အရေးအခက်အခဲရှိ
- ၅။ ရေလုံလောက်စွာ မရှိသောကြောင့် ဓာတ်သုံးရေအခက်အခဲရှိ။

အမျိုးသမီး/သားဖွဲ့မှ တင်ပြသော မျော်မှန်းချက်များ

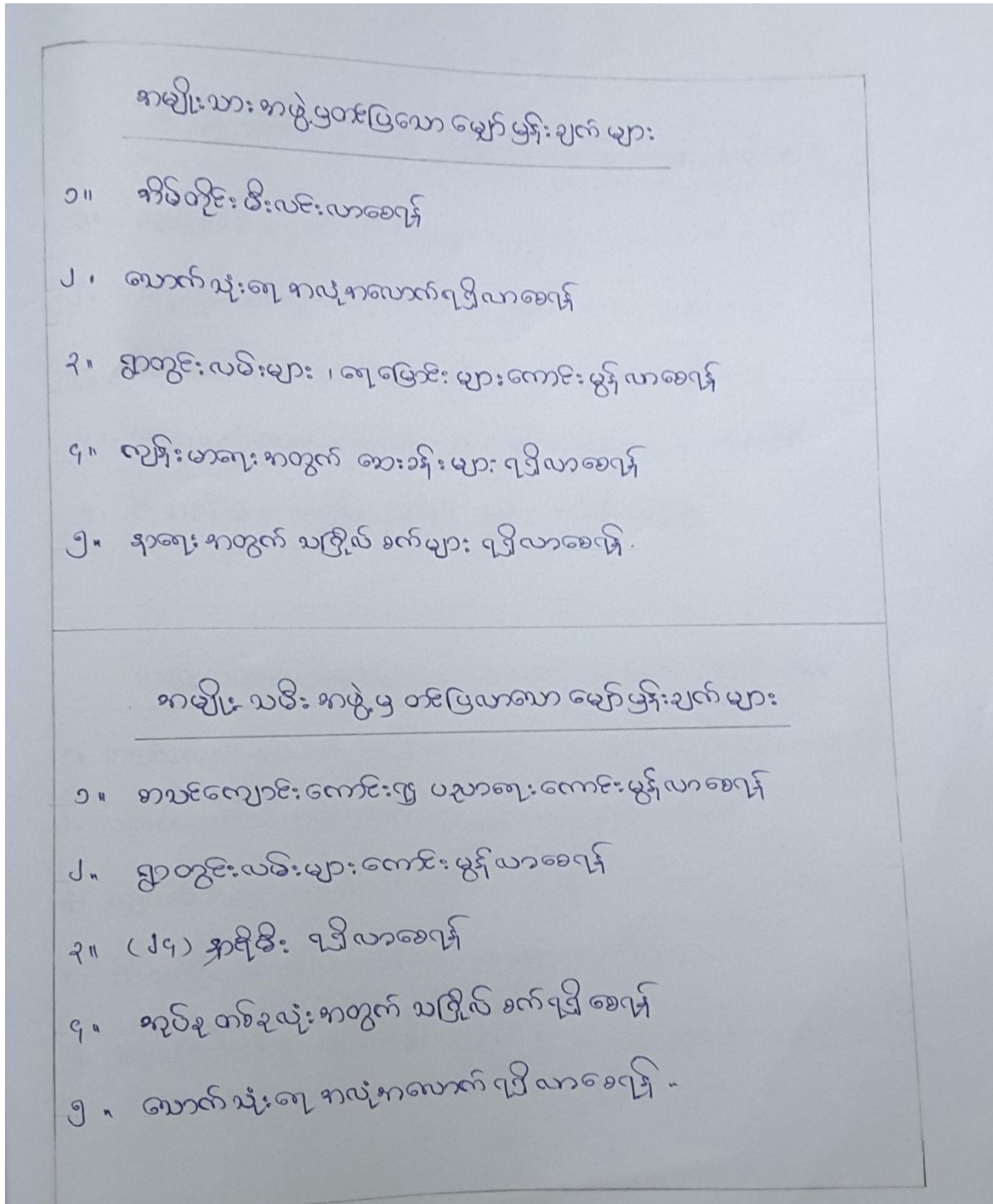

၈။ ညောင်ပင်ကုန်း ကျေးရွာ ကော်မတီဝင်များ စာရင်း

ကျေးရွာစီမံကိန်း အထောက်အကူပြုလှူဒါန်းမတီဝင်များ စာရင်း  
 ဘန်းလမွတ်ကျေးရွာအုပ်စု ၊ ညောင်ပင်ကုန်းကျေးရွာ

စဉ်	အမည်	လုပ်ငန်းတာဝန်	လျား	မ	အရေအတွက်
၁။	ဦးမောင်စိုး (၁) ဦးစိုးလွင် ဒေါ်အိန်းခွယ်	ကျေးရွာစေတနာ့ဝန်ထမ်း	✓	✓	၂ဦး
၂။	ဦးသုဇော် ဒေါ်သောင်းအိန်	စီမံကိန်းအထောက်အကူပြုလှူဒါန်း ဥက္ကဋ္ဌ	✓	✓	၂ဦး
၃။	ဦးသန်းမောင်စိန် ဦးမောင်ဝင်း ဒေါ်ဆန်းရီ	ဝယ်ယူရေးဆပ်ကော်မတီ	✓ ✓	✓	၃ဦး
၄။	ဦးရွှေဖွင့်	ကျေးရွာငွေစာရင်းကိုင်	✓		၁ဦး
၅။	ဦးထွန်းထွန်း ဒေါ်အုမိအောင်	စောင့်ကြည့်ကြီးကြပ်ရေးဆပ်ကော်မတီ	✓	✓	၂ဦး
၆။	ဦးသိန်းဇော် ဒေါ်လှလှ	ဖြန့်ဖြူးထိန်းသိမ်းရေးကော်မတီ	✓	✓	၂ဦး
၇။	ဦးထွန်းရီ ဒေါ်အိန်	အကြံပြုဖြန့်ဖြူးရေးကော်မတီ	✓	✓	၂ဦး
		စုစုပေါင်း	၈	၆	၁၄ဦး



ကျေးရွာဖွံ့ဖြိုးရေးအစီအစဉ်ဆောင်ရွက်မှုမှတ်တမ်းဓါတ်ပုံများ



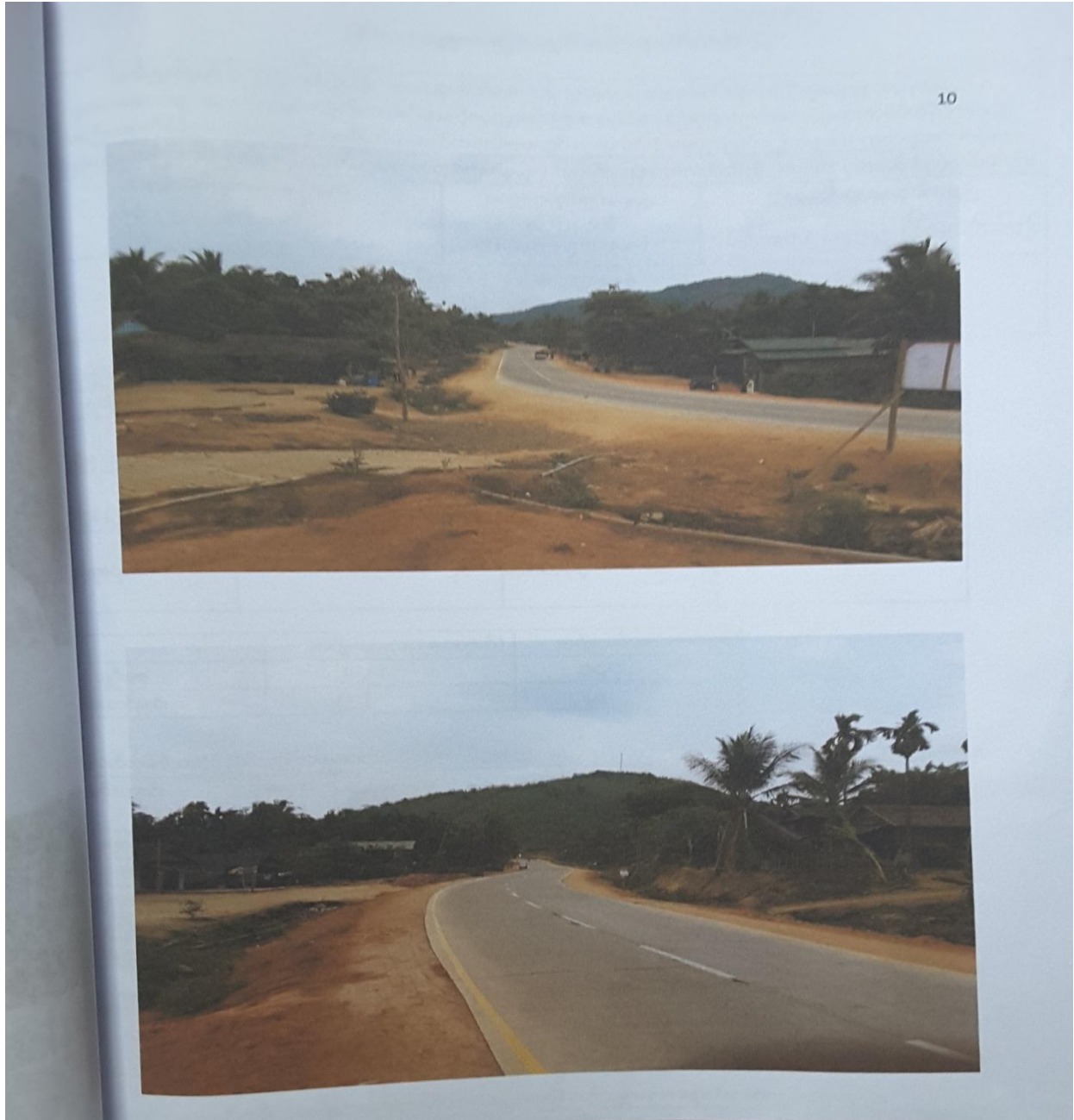

၉။ ကျေးရွာအချက်အလက်(ပုံစံ-၁)

ပုံစံ-၁ ကျေးရွာအခြေခံအချက်အလက်များ (Form PC 1)

လမ်းညွှန်ချက်/ကျေးရွာတစ်ရွာသို့ ပထမဆုံး မိတ်ဆက်ခရီးသွားရောက်သောအခါ လူထုစည်းရုံးရေးမှူးသည် ကျေးရွာအခြေခံအချက်အလက်များအား ကျေးရွာအချက်အလက်များကို ဖေဖော်ဝါရီလတွင် စစ်ဆေးရန်အတွက် အစည်းအဝေးတစ်ကြိမ် ဝေဖန်ဆောင်ရွက်ရမည်။ ပြီးနောက်တွင် လူထုစည်းရုံးရေးမှူးမှ သတင်းအချက်အလက်ထံသို့ Tablets မှတစ်ဆင့် ဖြည့်သွင်းရမည်။

ဦးစီးဌာန	ကျေးရွာအုပ်ချုပ်ရေးမှူး အိမ်နီးနယ် ၀၅-၄၅၇၄၂၃၅၁	လူထုစည်းရုံးရေးမှူး၏အမည် ဒေါ်စောစော မြတ်သူ
ပြည်နယ်တိုင်းဒေသကြီး တနင်္သာရီ	မြို့နယ် တနင်္သာရီ	ကျေးရွာအုပ်စု ကျေးရွာ
		ညောင်ဖင် ကုန်း

လူဦးရေ လူမျိုး	အိမ်ထောင်စုအရေအတွက်	ကိုးကွယ်သည့်ဘာသာ	အိမ်ထောင်စုအရေအတွက်
ဗမာ (၁) - ၁၂၃	၆၆	ဘာသာ(၁) - ၃၃	၆၆
ဗမာ (၂) -		ဘာသာ(၂) -	
ဗမာအခြား -		ဘာသာအခြား -	

	အမျိုးသား(အရေအတွက်)	အမျိုးသမီး(အရေအတွက်)
လူဦးရေ	၂၆၅	၃၄၄
အိမ်ထောင်စုဦးစီး	၉၂	၆

၂) လက်လှမ်းမီအသုံးပြုနိုင်သည့် အဆောက်အအုံများ

ဆောက်လုပ်ရေး	အမှတ် ခြံပေါ်	ကျန်းမာရေး	အမှတ် ခြံပေါ်	ဘာသာရေးအဆောက်အအုံ	အမှတ် ခြံပေါ်
အထက်တန်းကျောင်း	<input type="checkbox"/>	ဆေးရုံ	<input type="checkbox"/>	စေတီ	<input checked="" type="checkbox"/>
အလယ်တန်းကျောင်း	<input type="checkbox"/>	ကျန်းမာရေးဌာန	<input type="checkbox"/>	ဘုန်းကြီးကျောင်း	<input type="checkbox"/>
မူလတန်းကျောင်း	<input checked="" type="checkbox"/>	ကျန်းမာရေးဌာနခွဲ	<input type="checkbox"/>	ဟိန္ဒူဘုရားကျောင်း	<input type="checkbox"/>
ပုဂံကျောင်း	<input type="checkbox"/>	ဆေးပေးခန်း	<input type="checkbox"/>	ခရစ်ယာန်ကျောင်း	<input type="checkbox"/>
အခြား	<input type="checkbox"/>	အခြား	<input type="checkbox"/>	ဇာတိ	<input type="checkbox"/>
မိသားစု		မှတ်ချက်		မှတ်ချက်	

ကျွမ်းကျင်သူများမှတ်တမ်း ၊ ကျေးရွာတွင်နေထိုင်သော သို့မဟုတ် တခြားရွာမှလာရောက်သော ကျွမ်းကျင်သူများ

(၁) စာသင်ကျောင်း			(၂) ကျန်းမာရေး			(၃) လက်မှု ပညာရှင်		
ရွာတွင်နေထိုင်သူ	အခြားရွာမှလာသူ		ရွာတွင်နေထိုင်သူ	အခြားရွာမှလာသူ		ရွာတွင်နေထိုင်သူ	အခြားရွာမှလာသူ	
<input checked="" type="checkbox"/>	<input checked="" type="checkbox"/>	ဆရာဝန်	<input type="checkbox"/>	<input type="checkbox"/>	လက်သမား	<input checked="" type="checkbox"/>	<input type="checkbox"/>	
<input type="checkbox"/>	<input type="checkbox"/>	လက်ထောက်	<input type="checkbox"/>	<input type="checkbox"/>	ပန်းရံ	<input checked="" type="checkbox"/>	<input type="checkbox"/>	

၂၅



၁၀။ စီမံကိန်းစက်ဝန်းအချိန်ဇယား(ပုံစံ-၂)

ပုံစံ ၁၂ - စီမံကိန်းစက်ဝန်းအချိန်ဇယား (PC ၇)

လမ်းညွှန်ရွက်သစ်ဆိုင်ရာလူထုစည်းရုံးရေးပျံ့နှံ့ရေး/လက်ထောက်နည်းပညာနည်းပညာပျံ့နှံ့ရေး စီမံကိန်းစက်ဝန်းအထိတ်တစ်ခုစီ ဖြစ်တိုင်းကျေရွာနှင့် ကျေးရွာအုပ်စု အတွက်တိုက်ပုံစံကိုင်ပြည့်သွင်းရမည်။

စည်းရုံးရေးပျံ့နှံ့ရေး/ဝန်ထမ်း အမည် ဦး ဇောခင် ခင်တင်၊ ဦးစော၊ ဖြတ်သူ၊ ဦးစိုးလင်း (TF)

နေ့စွဲ ၇.၃.၂၀၁၆ စက်ဝန်းအားအမှတ်ခြိပ်ပါ  စက်ဝန်း(၁)  စက်ဝန်း(၂)  စက်ဝန်း(၃)  စက်ဝန်း(၄)

ပြည်နယ်/တိုင်း ကချင်ပြည်နယ်၊ မြို့နယ် ကချင်ပြည်နယ်၊ ကျေးရွာအုပ်စု ကျေးရွာအုပ်စု၊ ကျေးရွာ ဇောခင်တင်ကျေးရွာ

စီမံကိန်းဆောင်ရွက်မှုအဆင့်များ	နေ့စွဲ		အစည်းအဝေးတွင်တက်ရောက်သူအရေအတွက်			
	စတင်သည့်နေ့	ပြီးဆုံးသည့်နေ့	အမျိုးသားအရေအတွက်	အမျိုးသမီးအရေအတွက်	အိမ်ထောင်စုအရေအတွက်	လူမျိုးစုတက်ရောက်သူအရေအတွက်နှင့် လူမျိုးစုအမည်
၁. ကျေးရွာစီမံကိန်း မိတ်ဆက်အစည်းအဝေး	၇.၃.၂၀၁၆	၇.၃.၂၀၁၆	၃၆	၂၄	၆၀	၆၀   ၁၂၇
၂. ကျေးရွာဖွံ့ဖြိုးရေး စီမံချက်ရေးဆွဲခြင်း အစည်းအဝေး	၇.၃.၂၀၁၆	၇.၃.၂၀၁၆	၃၆	၂၄	၆၀	၆၀   ၁၂၇
၃. ကျေးရွာအုပ်စု လုပ်ငန်း ဆုံးဖြတ်ချက်ချသည့်အစည်းအဝေး	၁၁.၃.၂၀၁၆	၁၁.၃.၂၀၁၆	၆	၅	၁၁	၁၁   ၁၂၇
၄. မြို့နယ်အဆင့်စီမံကိန်းရေးဆွဲရေးနှင့် အကောင်အထည်ဖော်ရေးကော်မတီ၏ စီမံကိန်း သုံးသပ်မှုအစည်းအဝေး			၀၆	၀၆	၀၆	၀၆
၅. မြို့နယ် စီမံကိန်းရေးဆွဲရေးနှင့်အကောင်အထည်ဖော်ရေးကော်မတီ၏ဆုံးဖြတ်မှုကို ရွာသို့ အသိပေးအကြောင်းကြားသည့်အစည်းအဝေး						
၆. စီမံကိန်းလုပ်ငန်းခွဲစီမံချက်ရေးဆွဲခြင်း အစည်းအဝေး	၀၆	၀၆	၀၆	၀၆	၀၆	၀၆
၆.၁။ စီမံကိန်းလုပ်ငန်း အကောင်အထည်ဖော်ရေးအစီအစဉ် ရေးဆွဲခြင်း						
၆.၂။ ဝယ်ယူရေးအစီအစဉ် ရေးဆွဲခြင်း						

၁၁။ ကျေးရွာဖွံ့ဖြိုးရေးဦးစားပေးအစီအစဉ်(ပုံစံ-၃)

လူထုဝဟိုပြုစီမံကိန်း၊စီမံကိန်းလက်စွဲ  
အပိုင်း-၃ ၂၉.၉.၂၀၁၅  
ပုံစံ ၈-၃ ကျေးရွာဖွံ့ဖြိုးရေး ဦးစားပေးအစီအစဉ် (Form PC 3)

ကျေးရွာစီမံကိန်း  
အောက်အကျဉ်းချုပ်မတီထွင်  
အားလုံးသောအခက်အခဲအတားအဆီးများ၊ လူထုစည်းရုံးရေးများအတွက်အညီညွတ်  
မသက်ဆိုင်သည့် လုပ်ငန်းများအားလုံးကိုဖော်ပြရမည်။ ဤပုံစံကိုပြည့်စုံအောင် ဖြည့်သွင်းရမည်။  
လူထုစည်းရုံးရေးများ/ဝန်ထမ်း အမည် ဦးအောင်ဆက် ကျန်ပုံငွေအရင်းအမြစ်နှင့်  
နေ့ ၇.၃.၂၀၁၆

မြို့နယ်/တိုင်း တနင်္သာရီ၊ တနင်္သာရီ၊ မြို့နယ်၊ ဝက်ဝန်းအား အမှတ်ခြစ်ပါ (✓) ဝက်ဝန်း(၁) ✓  
ဝက်ဝန်း(၂) ဝက်ဝန်း(၃) ဝက်ဝန်း(၄)

၁။ အခက်အခဲအတားအဆီးများအားဆွေးနွေးခြင်း - ယခုလက်ရှိအခြေအနေတွင်ဤကျေးရွာဖွံ့ဖြိုးတိုးတက်ရေးအတွက်  
အခက်အခဲအတားအဆီးများသည် မည်သည့်များဖြစ်ပါသနည်း(အမျိုးသား/သမီး အနည်းဆုံးအခက်အခဲ ၅ ခုစီဖော်ပြပါ)  
အမျိုးသမီး အဖွဲ့မှတစ်ပြင်သောအခက်အခဲအတားအဆီးများ

၁	မီးအခက်အခဲ	၁	စာတင်ကျောင်း၊ အဟောင်းပြုပြင်ရန်အခက်တွေ့
၂	စိမ်းစမ်းရေးအခက်အခဲ	၂	လမ်း ရေဖောက်မရှိ
၃	လူစုစုစီမံကိန်း မကောင်း၊ လမ်းရေဖောက်မရှိ	၃	လျှပ်စစ်ဓာတ် မရှိ အခက်တွေ့
၄	ကျွန်း မာရေးအခက်အခဲ	၄	သင်္ဂြိုဟ်စစ်မရှိ ဖြစ်ရော့ အတွက်အခက်တွေ့
၅	သင်္ဂြိုဟ်စစ် မရှိ အခက်အခဲ	၅	အိမ်တိုင်း ရေရရှိရန် အခက်တွေ့

၂။ နှုတ်ခွင့်ခြင်း- နောင်လာမည့် ( ၅ ) နှစ် အတွင်း ကျေးရွာဖွံ့ဖြိုးရေး နှုတ်ခွင့်လျာထားချက်များအား တင်ပြပါ။

အမျိုးသားအဖွဲ့မှတစ်ပြင်သောနှုတ်ခွင့်များ	အမျိုးသမီးအဖွဲ့မှတစ်ပြင်သောနှုတ်ခွင့်များ
၁	၁
၁	၁
၂	၂
၃	၃
၄	၄
၅	၅

၃။ ဤကျေးရွာ၏ လာမည့် ( ၃ ) နှစ်အတွက် ဦးစားပေး ဖွံ့ဖြိုးတိုးတက်မှု လုပ်ငန်း အစီအစဉ်များအားဖော်ပြပါ။  
လူထုဝဟိုပြုစီမံကိန်း ခံပုံငွေအတွက် အဆိုပြုသော အစီအစဉ်များကိုဦးစားပေး အဆင့်အလိုက်ဖော်ပြပြီး ကျန်လူထုဝဟိုပြု စီမံကိန်း  
ခံပုံငွေအရင်းအမြစ်နှင့် မဝတ်သက်သည့်အစီအစဉ်များလည်းဖော်ပြရန်ဖြစ်သည်။

ကျေးရွာအတွက်ဦးစားပေးဖွံ့ဖြိုး တိုးတက်မှု လုပ်ငန်းစဉ်များ	အဆိုပြုသူ (အမျိုးသားများ/ အမျိုးသမီးများ/ အမျိုးသား+အမျိုးသမီး)	လူထုဝဟိုပြုစီမံကိန်းအတွက်အဆိုပြု သည်(ဦးစားပေးအဆင့်အလိုက်ဖော်ပြပါ ၇)	ခန့်မှန်း တန်ဖိုး စဉ်	အကျိုးခံစား ခွင့်ရှိသူခန့် မှန်းခြေ အရ အတွက်
လျှပ်စစ်ဖို့	ကျား + မ	၁	၂	
လမ်း	ကျား + မ	၁		
ကျွန်းမာရေးငှာ	ကျား + မ	၂		

လူထုတိုးမြှင့်ရေးအဖွဲ့အစည်းများ  
အမှတ်-၃ ၉-၉-၂၀၁၅

၄	သုသာန်သင်္ဂြိုဟ်စင်	ကျား+မ	၄		
၅	စာသင်ကျောင်း ဖြစ်	ကျား+မ	၅		
၆	၆၇	ကျား+မ	၆		

ဥက္ကဋ္ဌ၊ ကျေးရွာစီမံကိန်းအထောက်အကူပြုကော်မတီမှအတည်ပြုသည်။  
 အမည်- ဦး သုဇာတေ လက်မှတ် [Signature] နေ့စွဲ ၇. ၅. ၂၀၁၆  
 ဧည့်သည် [Signature]

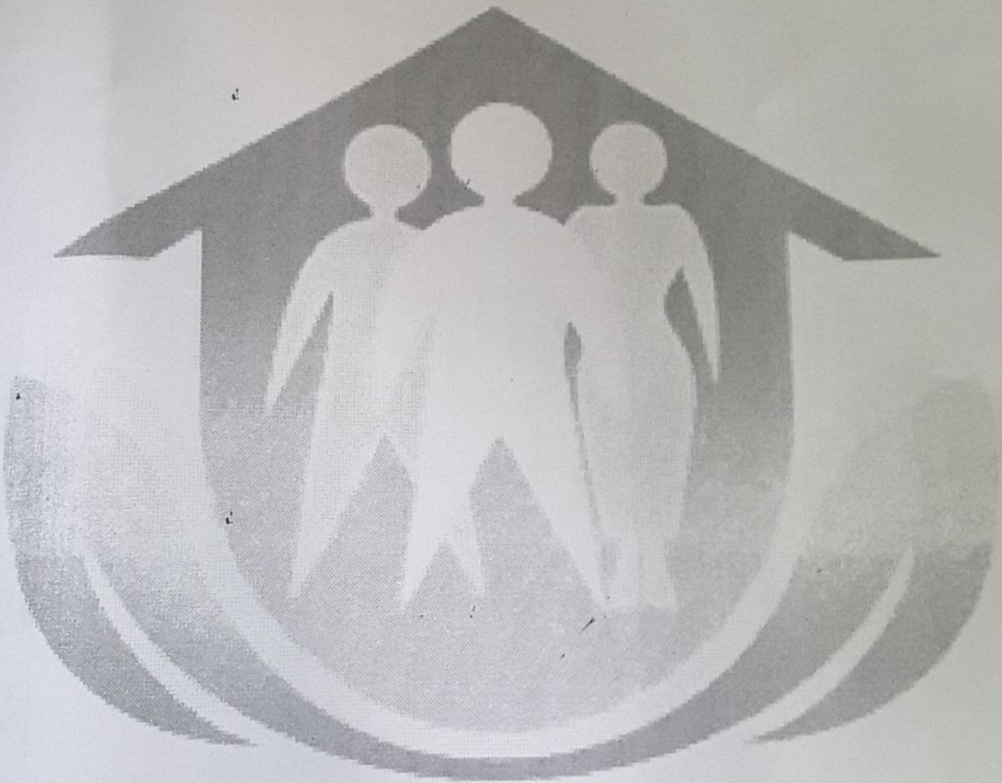

၁၂။ ကျေးရွာအုပ်စုစီမံကိန်းလုပ်ငန်းခွဲရွေးချယ်ခြင်း(ပုံစံ-၄)

ပုံစံ ၈-၄ ကျေးရွာအုပ်စုစီမံကိန်းလုပ်ငန်းခွဲရွေးချယ်ခြင်းပုံစံ

လမ်းညွှန်ချက် ။ ကျေးရွာအုပ်စုစီမံချက်ရေးဆွဲသည့်အခါအသေးတွင် ဤပုံစံအားလူထုစည်းရုံးရေးမှူး / လက်ထောက်နည်းပညာမှူးတို့၏ အကူအညီဖြင့်ပြင်ဆင်စွာ ဖြည့်သွင်းရမည်။  
ဤပုံစံအားပြည့်စုံစွာဖြည့်သွင်းပြီးပါကကျေးရွာအုပ်စုဖွံ့ဖြိုးတိုးတက်ရေးစီမံချက်တွင်နောက်ဆက်တွဲအဖြစ်တွဲထားရမည်။ CF မှ အချက်အလက်များကို MIS သို့ ထည့်သွင်းရမည်။  
ကျေးရွာစည်းရုံးရေးမှူး/ရန်ထမ်းအမည် ခေါ်ခင်အောင်

နေ့စွဲ 11. 3. 16 စက်ဝန်းအားအမှတ်ဖြစ်ပေးပါ(✓)စက်ဝန်း(၁) □စက်ဝန်း(၂) □စက်ဝန်း(၃) □စက်ဝန်း(၄)

ပြည်နယ်/တိုင်း တနင်္သာရီ မြို့နယ် တနင်္သာရီ ကျေးရွာအုပ်စု ဘင်းယုတ်

ကျေးရွာအမည်	ဆောင်ရွက်မည့် လုပ်ငန်းများ	အတိုင်းအတာ	ခန့်မှန်း တိုက်ရိုက်အကျိုး ခံထားရမည့်သူများ	အဆိုပြုတင်ပြသူ	ခန့်မှန်းကုန်ကျစရိတ်			
					မိမိကမ်းမှ ထည့်ဝင်မှု	ကျေးရွာမှ ထည့်ဝင်မှု	အခြားထည့်ဝင်မှု (ဖော်ပြပါ)	စုစုပေါင်း ထည့်ဝင်စရိတ် အမည်/အရင်း
ကန်ဖွဲ့ထူ	ကျောင်း မျက်နှာကျက်	30' x 60'	၄၅	□ ကျား □ မ ✓ ကျား+မ	သိန်း ၁၀၀			
ရောင်ပင်ကွင်း	လမ်းဖျော့ခြင်း	1100'	၆၁၂	□ ကျား □ မ ✓ ကျား+မ	၇၅ သိန်း			
ရမ်းဖျံ	ကျောင်း မျက်နှာကျက်	60' x 24'	၃၂	□ ကျား □ မ ✓ ကျား+မ	၆၅ သိန်း			
ကမ်းတူး	ပိမ့်ခန်းကျ	2500'	၂၅၀	□ ကျား □ မ ✓ ကျား+မ	၅၅ သိန်း			
ယုတ်ယယ်	ပိမ့်ခန်းကျ	2300'	၂၅၈	□ ကျား □ မ ✓ ကျား+မ	၅၅ သိန်း			

ရာထူး ကျေးရွာအုပ်စု စီမံကိန်းရေးဆွဲရေးမှူး အမည် ခေါ်ခင်အောင် လက်မှတ် ခေါ်ခင်အောင် ရက်စွဲ ၁၁. ၃. ၁၆



ကျေးရွာအမည်	ဆောင်ရွက်မည့် လုပ်ငန်းများ	အတိုးအတန်	ခန့်မှန်း တွက်ချက် အကျိုးအမြတ်	အစိုးရ တင်ပြသူ	ခန့်မှန်းကုန်ကျစရိတ်				စုစုပေါင်း
					စီမံကိန်း ထုတ်ဖော်မှု	ကျေးရွာ ထုတ်ဖော်မှု	အခြား ထုတ်ဖော်မှု	အခြား (အခြား) အကျိုးအမြတ်	
ဆလော ကျေးရွာ	မိုးခေါင် ကျေးရွာ	၆x၄ ၃	၁၃၄	ကျား/၈ မ/၈	၂၅သိန်း				



လူထုတုံ့ပြန်စိစစ်နည်းစံတိုင်းလက်စွဲ  
အပိုင်း-၃ ၉.၉.၂၀၁၅

ပုံစံ - ၈-၁၂ - အစဉ်အဆက်ဆောင်ရွက်သူများ (FORM PC 12)

အခြေခံမူဝါဒ/အစည်းအဝေးအကျဉ်းချုပ် အသုံးပြုရန် လူထုတုံ့ပြန်ရေးရာ တွေးခေါ်ချက် တွင် အစဉ်အဆက်ဆောင်ရွက်သူများ (FORM PC 12) အစည်းအဝေးအကျဉ်းချုပ် အသုံးပြုရန် လူထုတုံ့ပြန်ရေးရာ တွေးခေါ်ချက် တွင် အစဉ်အဆက်ဆောင်ရွက်သူများ (FORM PC 12)

အစည်းအဝေးအကျဉ်းချုပ် အသုံးပြုရန် လူထုတုံ့ပြန်ရေးရာ တွေးခေါ်ချက် တွင် အစဉ်အဆက်ဆောင်ရွက်သူများ (FORM PC 12)

စဉ်	အမည်	အမျိုးအမည် (၂)	အမျိုးအမည် (၃)	အိမ်ထောင်စုစာရင်းအမှတ် (၂)	လူနံပါတ်	လက်မှတ်
၁၃	ဒေါ်ခင်အေး	✓			၁၂	
၁၄	ဒေါ်ခင်အေး	✓			၁၂	
၁၅	ဒေါ်ခင်အေး	✓			၁၂	
၁၆	ဒေါ်ခင်အေး	✓			၁၂	
၁၇	ဒေါ်ခင်အေး	✓			၁၂	
၁၈	ဒေါ်ခင်အေး	✓			၁၂	
၁၉	ဒေါ်ခင်အေး	✓			၁၂	
၂၀	ဒေါ်ခင်အေး	✓			၁၂	
၂၁	ဒေါ်ခင်အေး	✓			၁၂	
၂၂	ဒေါ်ခင်အေး	✓			၁၂	
၂၃	ဒေါ်ခင်အေး	✓			၁၂	
၂၄	ဒေါ်ခင်အေး	✓			၁၂	
၂၅	ဒေါ်ခင်အေး	✓			၁၂	
၂၆	ဒေါ်ခင်အေး	✓			၁၂	
၂၇	ဒေါ်ခင်အေး	✓			၁၂	
၂၈	ဒေါ်ခင်အေး	✓			၁၂	
၂၉	ဒေါ်ခင်အေး	✓			၁၂	
၃၀	ဒေါ်ခင်အေး	✓			၁၂	
စုစုပေါင်း		၁၀	၂	၂		

လူထုတုံ့ပြန်စိစစ်နည်းစံတိုင်းလက်စွဲ  
အပိုင်း-၃ ၉.၉.၂၀၁၅

ပုံစံ - ၈-၁၂ - အစဉ်အဆက်ဆောင်ရွက်သူများ (FORM PC 12)

အခြေခံမူဝါဒ/အစည်းအဝေးအကျဉ်းချုပ် အသုံးပြုရန် လူထုတုံ့ပြန်ရေးရာ တွေးခေါ်ချက် တွင် အစဉ်အဆက်ဆောင်ရွက်သူများ (FORM PC 12) အစည်းအဝေးအကျဉ်းချုပ် အသုံးပြုရန် လူထုတုံ့ပြန်ရေးရာ တွေးခေါ်ချက် တွင် အစဉ်အဆက်ဆောင်ရွက်သူများ (FORM PC 12)

အစည်းအဝေးအကျဉ်းချုပ် အသုံးပြုရန် လူထုတုံ့ပြန်ရေးရာ တွေးခေါ်ချက် တွင် အစဉ်အဆက်ဆောင်ရွက်သူများ (FORM PC 12)

စဉ်	အမည်	အမျိုးအမည် (၂)	အမျိုးအမည် (၃)	အိမ်ထောင်စုစာရင်းအမှတ် (၂)	လူနံပါတ်	လက်မှတ်
၁၀	ဒေါ်ခင်အေး	✓			၁၂	
၁၁	ဒေါ်ခင်အေး	✓			၁၂	
၁၂	ဒေါ်ခင်အေး	✓			၁၂	
၁၃	ဒေါ်ခင်အေး	✓			၁၂	
၁၄	ဒေါ်ခင်အေး	✓			၁၂	
၁၅	ဒေါ်ခင်အေး	✓			၁၂	
၁၆	ဒေါ်ခင်အေး	✓			၁၂	
၁၇	ဒေါ်ခင်အေး	✓			၁၂	
၁၈	ဒေါ်ခင်အေး	✓			၁၂	
၁၉	ဒေါ်ခင်အေး	✓			၁၂	
၂၀	ဒေါ်ခင်အေး	✓			၁၂	
၂၁	ဒေါ်ခင်အေး	✓			၁၂	
၂၂	ဒေါ်ခင်အေး	✓			၁၂	
၂၃	ဒေါ်ခင်အေး	✓			၁၂	
၂၄	ဒေါ်ခင်အေး	✓			၁၂	
၂၅	ဒေါ်ခင်အေး	✓			၁၂	
၂၆	ဒေါ်ခင်အေး	✓			၁၂	
၂၇	ဒေါ်ခင်အေး	✓			၁၂	
၂၈	ဒေါ်ခင်အေး	✓			၁၂	
၂၉	ဒေါ်ခင်အေး	✓			၁၂	
၃၀	ဒေါ်ခင်အေး	✓			၁၂	
စုစုပေါင်း		၁၀	၂	၂		

ညောင်ပင်ကုန်းကျေးရွာ၊ ဘန်းလမ္မတ်အုပ်စု ၊ တနင်္သာရီမြို့နယ်

အစည်းအဝေးမှတ်တမ်း

