

ပြည်ထောင်စု သမ္မတမြန်မာနိုင်ငံတော် အစိုးရ
 စိုက်ပျိုးရေး ၊ မွေးမြူရေးနှင့် ဆည်မြောင်းဝန်ကြီးဌာန
 ကျေးလက်ဒေသဖွံ့ဖြိုးတိုးတက်ရေး ဦးစီးဌာန
 တနင်္သာရီမြို့နယ်



လူထုဗဟိုပြု စီမံကိန်း
 National Community Driven Development Project
 (NCDDP)



ကျေးရွာဖွံ့ဖြိုးရေး အစီအစဉ်
 Village Development Plan (VDP)
 အရှေ့မော်တုန်း ကျေးရွာ၊ အရှေ့မော်တုန်း အုပ်စု ။

၂၀၁၆ ခုနှစ်

တနင်္သာရီမြို့

မာတိကာ

၁။	မြို့နယ်မြေပုံ	၃
၂။	ကျေးရွာအုပ်စုမြေပုံ(တည်နေရာ)	၄
၃။	ကျေးရွာအခြေခံအချက်အလက်များ	၆
၄။	လူထုပူးပေါင်းပါဝင်သော လူမှုဆန်းစစ်ခြင်းနှင့် အကဲဖြတ်ခြင်းလုပ်ငန်းစဉ် (PSA/PRA) အကျဉ်းချုပ်ဇယား	၇
၅။	ကျေးရွာဖွံ့ဖြိုးရေးအစီအစဉ်အတွက်အသုံးပြုခဲ့သော PRA tools များနှင့် တစ်ခုချင်းစီအတွက် သုံးသပ်ချက်များ	၉
၆။	ကျေးရွာမြေပုံ	၁၃
၇။	ကော်မတီဝင်များရွေးချယ်ခြင်းနှင့်ကျေးရွာဖွံ့ဖြိုးရေးအစီအစဉ်ဆောင်ရွက်မှုမှတ်တမ်းခါတ်ပုံများ	၂၂
၈။	ကော်မတီဝင်များစာရင်း	၂၅
၉။	ကျေးရွာအချက်အလက်(ပုံစံ-၁)	၂၆
၁၀။	စီမံကိန်းစက်ဝန်းအချိန်ဇယား(ပုံစံ-၂)	၂၉
၁၁။	ကျေးရွာဖွံ့ဖြိုးရေးဦးစားပေးအစီအစဉ်(ပုံစံ-၃)	၃၀
၁၂။	ကျေးရွာအုပ်စုစီမံကိန်းလုပ်ငန်းခွဲရွေးချယ်ခြင်း(ပုံစံ-၄)	၃၂
၁၃။	အစည်းအဝေးတက်ရောက်သူများစာရင်း(ပုံစံ-၁၂)	၃၄
၁၄။	အစည်းအဝေးမှတ်တမ်း	၃၆
၁၅။	ကဏ္ဍအလိုက်ဦးစားပေးဖွံ့ဖြိုးရေးလုပ်ငန်းများ	-
၁၆။	VDP အရည်အသွေးထိန်းချုပ်မှု	၃၇

၁။ တနင်္သာရီမြို့နယ်ပြ မြေပုံ

MIMU



Myanmar Information Management Unit

Tanintharyi Township - Tanintharyi Region



Humanitarian Aid and Civil Protection
Schweizerische Eidgenossenschaft
Confédération suisse
Confederazione Svizzera
Confederaziun svizra
Embassy of Switzerland in Myanmar

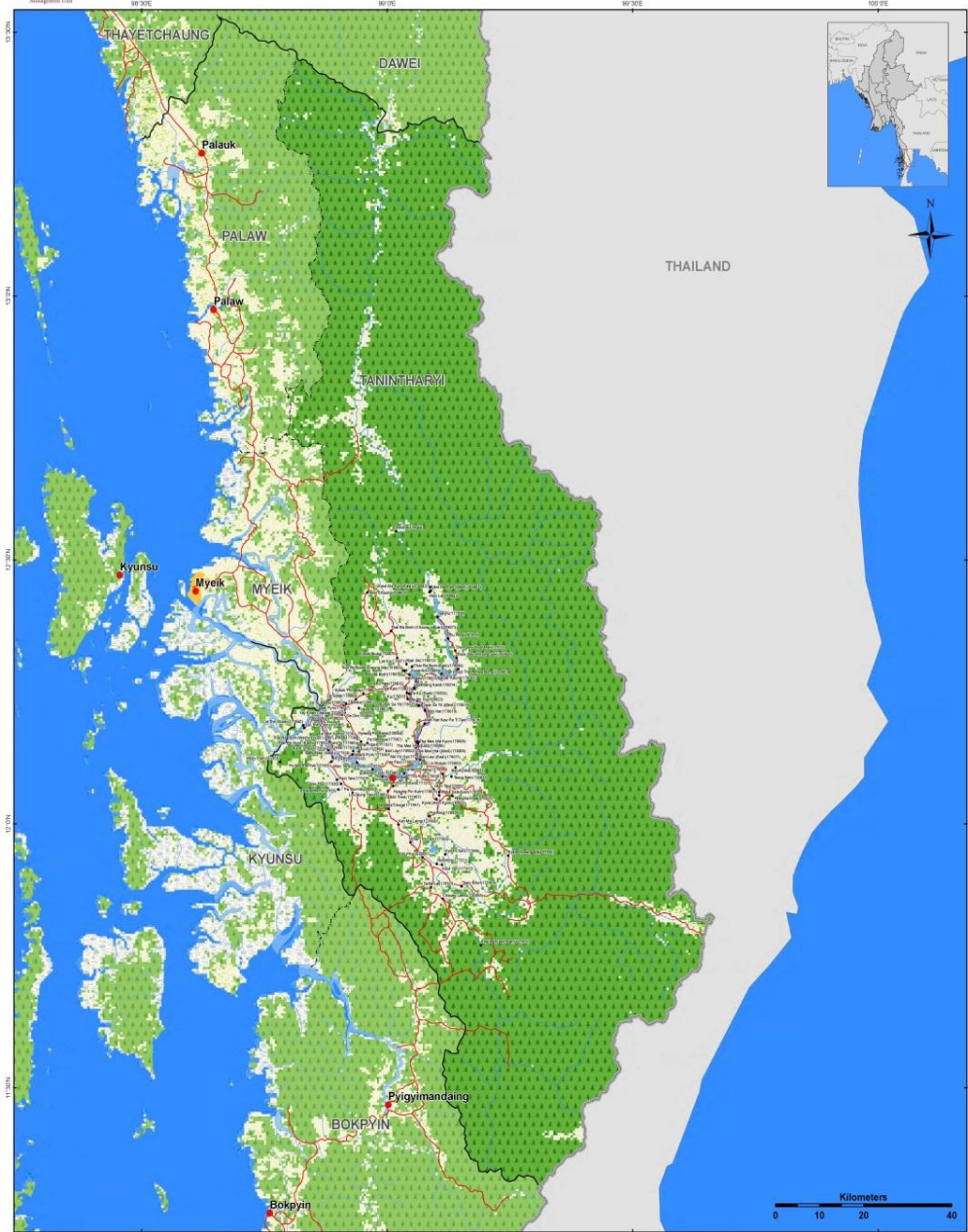

Map ID: MIMU/154/03
Creation Date: 09 Dec 2013 A1
Projection/Datum: Geographic/WGS84

Data Source:
BASE MAP - MIMU/Boundaries - WFP/modified by MIMU 2008;
Landcover - LP EMAC - MCD12Q1 2011 V15 (GP (Type1))
Place name - Ministry of Home Affairs (MOA)
Translated by MIMU

Legend	
• Villages	Stream
• Towns	Coast
— Road	— Township Boundary
— Railways	— District Boundary
— Non-Perennial/Intermittent/Floating	— State Boundary
— Perennial/Permanent	— International Boundary
Landcover	Snow Ice
— Crop and Vegetation	— Built-up Area
— Forest	— Bare Land
— Mixed Forest	— Wetland
— Grassland	— Water
— Shrubland	
	— Village Name
	— Place
	— Village Tract Name

Myanmar Information Management Unit (MIMU) is a common resource of the Humanitarian Country Team (HCT) providing information management services, including GIS mapping and analysis, to the humanitarian and development actors both inside and outside of Myanmar.

Map produced by the MIMU - E-mail: info.mimu@undp.org
Website: www.themimu.info

၂။ အရှေ့မော်တုန်းကျေးရွာ အုပ်စုပြ မြေပုံ

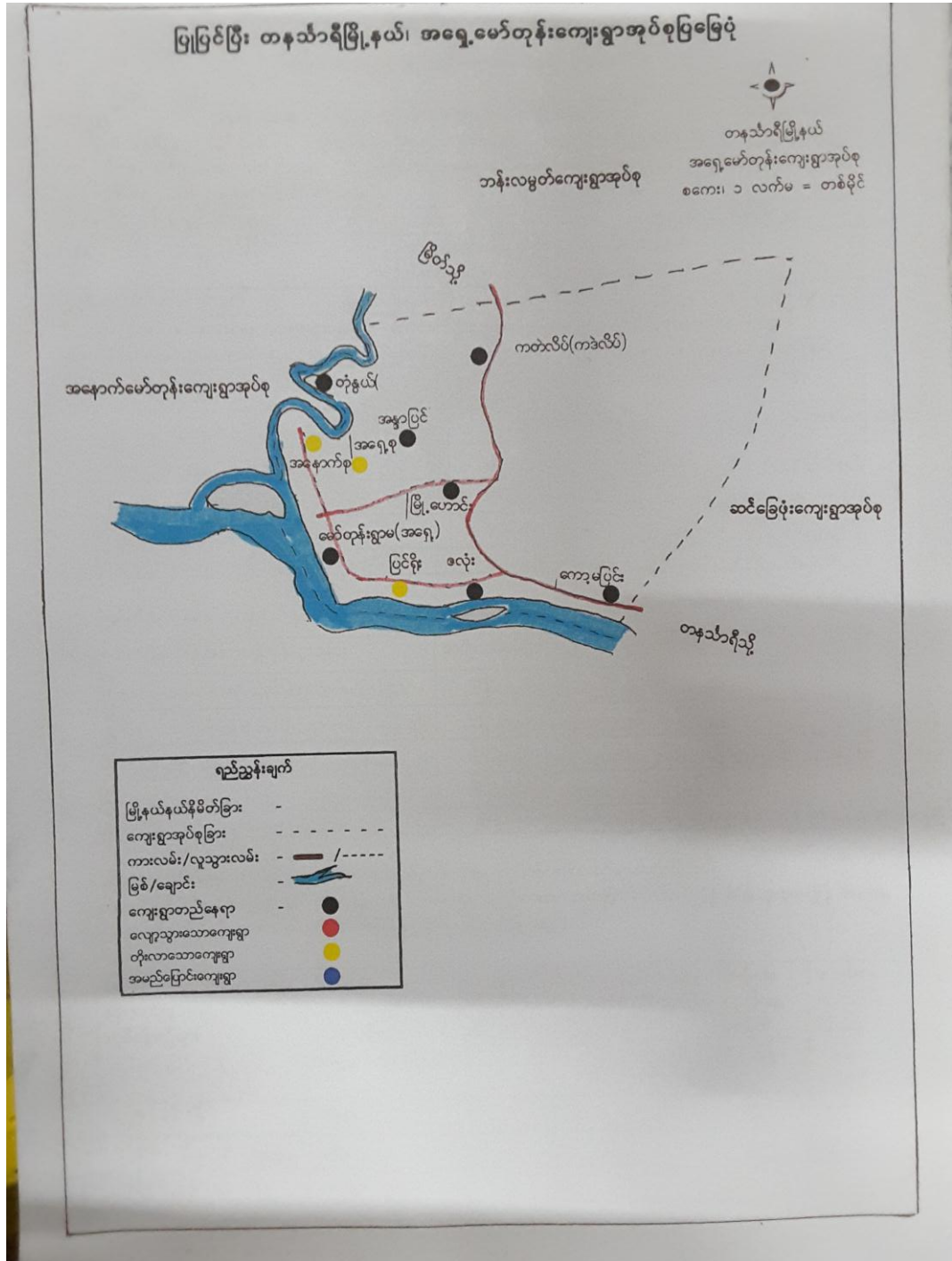

၃။ အုပ်စုတွင်ပါဝင်သောကျေးရွာများစာရင်း

- ၁။ အရှေ့မော်တုန်းကျေးရွာ(ရွာမ)
- ၂။ အနောက်စုကျေးရွာ
- ၃။ အရှေ့စုကျေးရွာ
- ၄။ မြို့ဟောင်းကျေးရွာ
- ၅။ ပြင်ရိုးကျေးရွာ
- ၆။ ဇလုံးကျေးရွာ
- ၇။ ကော့မပြင်းကျေးရွာ
- ၈။ အန္တာပြင်ကျေးရွာ
- ၉။ ကတဲလိတ်ကျေးရွာ
- ၁၀။ ထုံနွယ်ကျေးရွာ

၄။ ကျေးရွာအခြေခံအချက်အလက်များ

အရှေ့မော်တုန်းကျေးရွာအုပ်စု၏ မြောက်ဘက်တွင် ဘန်းလမွတ်ကျေးရွာအုပ်စု၊ အရှေ့ဘက်တွင်ဆင်ခြေဖုံးကျေးရွာအုပ်စု၊ အနောက်ဘက်တွင် အနောက်မော်တုန်းကျေးရွာအုပ်စုတို့ ဝန်းရံလျက်ရှိပါသည်။ ရေချိုမြစ်ကြီးသည် ကော့မပြင်း၊ စလုံး၊ ပြင်ရိုး၊ အရှေ့မော်တုန်း၊ အနောက်စု၊ အရှေ့စုနှင့် ထုံနွယ်ကျေးရွာတို့နှင့်ထိစပ်လျက်စီးဆင်းနေပါသည်။ ကျေးရွာအုပ်ချုပ်ရေးမှူး၏အမည်မှာ ဦးဇော်မိုးဖြစ်ပါသည်။ ဗမာလူမျိုးစုများသာ နေထိုင်ကြပါသည်။ အိမ်ထောင်စု စုစုပေါင်း ၁၈၅ စုရှိ၍ အမျိုးသား ၃၂၆ ဦးနှင့် အမျိုးသမီး ၃၅၈ ဦးတို့ နေထိုင်လျက်ရှိပါသည်။ စုစုပေါင်းလူဦးရေ ၆၈၄ ဦး နေထိုင်လျက်ရှိပါသည်။ လက်လှမ်းမီအသုံးပြုနိုင်သည့်အဆောက်အဦများမှာ ဘုန်းတော်ကြီးကျောင်း ၊ စေတီ၊ အထက်တန်းကျောင်း နှင့် ကျန်းမာရေးဌာနတို့ရှိပါသည်။ ပညာရေးဘက်တွင် ကျွမ်းကျင်သူ အထက်တန်းပြ၊ အလယ်တန်းပြ၊ မူလတန်းပြ ဆရာ/မများရှိကြပြီး အခြားရွာမှ လာရောက်တာဝန်ထမ်းဆောင်သူများလည်းရှိပါသည်။ ကျန်းမာရေးဘက်တွင် အခြားရွာမှလာသော လက်ထောက်ကျန်းမာရေးမှူး၊ အမျိုးသမီး ကျန်းမာရေးဆရာမများ ရှိကြပြီး ရွာတွင်းနေ အရံသားဖွားနှင့်ပြည်သူ့ ကျန်းမာရေးလုပ်သားတို့ရှိပါသည်။ လက်မှုပညာရှင်အဖြစ် လက်သမား၊ ပန်းရံလျှပ်စစ်နှင့် စက်ပြင်ဆရာတို့ရှိကြပါသည်။ ကျေးရွာတွင်းရှိလမ်းများသည်ကျောက်ခင်းလမ်းဖြစ်ပါသည်။ ၂၀၁၅ ခုနှစ်တွင် ကျေးရွာဖွံ့ဖြိုးမှုစီမံချက်ရှိပါသည်။၎င်းကျေးရွာသည် အရှေ့မော်တုန်းကျေးရွာအုပ်စုတစ်ခုလုံး၏ရွာမဖြစ်ပါသည်။ ပတ်ဝန်းကျင်ဆိုင်ရာသဘာဝဘေးအန္တရာယ်အနေဖြင့် ၂၀၁၃ ခုနှစ်တွင် ရေကြီးရေလျှံမှုဖြစ်ခဲ့ပါသည်။ ကျေးရွာဖွံ့ဖြိုးရေးအတွက် အစိုးရမှ ဖွဲ့စည်းပေးထားသော မြစ်မီး ရောင်စီမံကိန်းရှိပါသည်။

။ လူထု ပူးပေါင်းပါဝင်သော လူမှု ဆန်းစစ်ခြင်းနှင့် အကဲဖြတ်ခြင်း လုပ်ငန်းစဉ် (PSA/PRA) အကျဉ်းချုပ်

စဉ်	အကြောင်းအရာ	ရက်စွဲ	ဦးတည်အုပ်စု				အဓိကဆွေးနွေးချက်များ
၂	ရာသီခွင်ပြပြက္ခဒိန် (seasonal calendar)	၄.၃.၁၆	ကော်မတီဝင်အမျိုးသမီး/သားများ	၅၁	၅၇	၁၀၈	ရာသီဥတုစိုက်ပျိုးသီးနှံများ၊ လယ်ယာလုပ်ငန်း၊ အလုပ်ရာသီများ၊ ဝမ်းစာဖူလုံရေးနှင့်ပွဲတော်များ။
၃	ကျေးရွာလူမှုရေးပြသယံဇာတမြေပုံ (social map)	၅.၃.၁၆	ရပ်မိရပ်ဖကော်မတီဝင်များ	၅၀	၆၉	၁၁၉	အိမ်အမျိုးအစားများ၊ အခြေခံအဆောက်အအုံများ၊ လမ်းပန်းဆက်သွယ်ရေးအခြေအနေ၊ စိုက်ခင်း၊ မြစ်ချောင်းအင်းအိုင်များ။
၄	ပြဿနာသစ်ပင် (problem tree)	၅.၃.၁၆	အမျိုးသားများ၊ ကော်မတီဝင်များ	၁၆	-	၁၆	ဆွေးနွေးထားသော အခြေခံအဆောက်အအုံများ၊ အသက်မွေးဝမ်းကြောင်းလုပ်ငန်းများ၊ ကျန်းမာရေးပညာရေး။
၅	ပြဿနာသစ်ပင်	၅.၃.၁၆	ကျေးရွာအမျိုးသမီးများ	၁၇	-	၁၇	ဆွေးနွေးလာသော အခြေခံအဆောက်အအုံနှင့် အသက်မွေးမှုများ။
၆	ကျေးရွာ(၅)နှစ်စာ ဦးစားပေးအစီစဉ်ရေးဆွဲခြင်း	၅.၃.၁၆	အမျိုးသားအုပ်စု၊ အမျိုးသမီးအုပ်စု၊ ကျေးရွာလူထု	၅၀	၆၉	၁၁၉	အကျိုးပြုသူဦးရေ ခံစားခွင့်နှင့်လိုအပ်ချက်များ ပေါ်မူတည်၍ ဆုံးဖြတ်သည်။
၇	အဖွဲ့စည်းချိတ်ဆက်ပုံ (venn)	၄.၃.၁၆	ကျေးရွာအုပ်ချုပ်ရေးအဖွဲ့၊ ကျေးရွာကော်မတီချိတ်ဆက်မှု	၂၃	၂၈	၅၁	ကျေးရွာအတွင်းအဖွဲ့အစည်း၊ လုပ်ငန်းများနှင့်ချိတ်ဆက်ပြီး လုပ်ကိုင်မှု။
၈	ပင့်ကူအိမ်ကွန်ရက် (spider)	၄.၃.၁၆	အမျိုးသားသီးသန့်၊ အမျိုးသမီးသီးသန့်	၅၁	၅၇	၁၀၈	အမျိုးသားများ/အမျိုးသမီးများ တန်းတူရရှိမှုနှင့်မရရှိသည့် အကြောင်းရင်း။
၉	ပြဿနာအခွင့်အရေးလက်ရှိအခြေအနေနှင့် ပြောင်းလဲမှုညွှန်းတိန်း	၅.၃.၁၆	ကျေးရွာစီ/ထောက်အဖွဲ့၊ ကျေးရွာလူထု	၅၀	၆၉	၁၁၉	ပြဿနာအခွင့်အရေး၊ လက်ရှိအခြေအနေကို သိရန်နှင့် ပြောင်းလဲနိုင်သည့်ပုံစံများ။
၁၀	ကျေးရွာအိမ်မက်	၄.၃.၁၆	ကျေးရွာစီ/	၅၁	၅၇	၁၀၈	နောင်တစ်ချိန်တွင် ကျေးရွာတွင်

	ပြမြေပုံ		ထောက်အဖွဲ့၊ ကျေးရွာလူထု				ဖြစ်စေချင်၊ မြင်စေချင်သော အရာများထည့်သွင်းရေးဆွဲခြင်း။
--	----------	--	----------------------------	--	--	--	---

အရှေ့မော်တုန်းကျေးရွာ ဥစ္စာနေ ကြွယ်ဝမှု အဆင့် သတ်မှတ်ခြင်း

ဥစ္စာနေကြွယ်ဝမှု အဆင့်သတ်မှတ်ခြင်း မော်တုန်းကျေး (ရွာမ)

မူပိုင် အစား	သတ်မှတ်ချက် ချက်ချင်း	အိမ်ထောင်စု	%
ချမ်းသာ	ပိုင်ဆိုင်မှု၊ ပညာရှိ၊ ကျွဲ၊ လယ်၊ ဆိုင်ကမယ်၊ ဆေးလက်ပြာ၊ ပုလင်း	10	5.4%
လယ်အလတ်	(ပညာရှိ၊ ကျွဲ၊ နွား၊ လယ်၊) ခုနှင်း၊ ခုနှင်း၊ ခုနှင်း၊ ဆိုင်ကမယ်	40	22%
ဆင်းရဲ	ကြက်၊ ဓား၊ လယ်၊ လယ်၊ ဖာ၊ ခုနှင်း၊ လယ်၊ ပညာရှိ၊ ဓား၊ လယ်	135	72.6%
စုစုပေါင်း		185	100%

ဥစ္စာနေ ကြွယ်ဝမှု အဆင့် သတ်မှတ်ခြင်း အပေါ်သုံးသပ်ချက်များ

ကျေးရွာလူဦးရေ အချိုးအစားအရအုပ်စု (၃)အုပ်စုတွေ့ရပါသည်။(၁) ပိုင်ဆိုင်မှုများသောအုပ်စု (ချမ်းသာ)(၂)အလယ်အလတ်အုပ်စု(အလယ်လတ်)(၃)ပိုင်ဆိုင်မှုအနည်းဆုံး(ဆင်းရဲ)အုပ်စုဟူ၍သုံးစု တွေ့ရှိရပါသည်။ကျေးရွာလူထု၏ချမ်းသာမှုစာရင်းတွင် အိမ်ထောင်စု ၁၀ စုရှိ၍ ၅.၄% ခန့်ရှိ၍ ထိုအိမ် ခြေများသည် ကျေးရွာတွင် ငွေကျေးပြည့်စုံသည် ယုယုဆရသောအိမ်ထောင်စု များဖြစ်သည်။ ဥ ယျာဉ်ခြံကေပိုင်ဆိုင်မှုများရှိသည့်အပြင်ကျွဲ၊နွားများလယ်၊ဆိုင်ကယ်၊ထော်လာဂျီနှင့်တယ်လီဖုန်းများပိုင် ဆိုင်ကြပါသည်။ နေအိမ်များကိုသွပ်မိုးထားပါသည်။ အလယ်လတ်တန်းစားများသည်အိမ် ထောင် စု ၄၀ ခန့်ရှိ၍ ၂၂% ရှိပါသည်။ ထိုသူများသည် ဥယျာဉ်အနည်းငယ် ကျွဲ နွား လယ်အနည်း ငယ်စီပိုင်ဆိုင်ကြပါသည်။ချို့တဲ့သည့်မိသားစု ၁၃၅ စုရှိ၍၇၂.၆%ရှိသည်ဟုကျေးရွာရှိထို လူတန်းစား များပြောပြချက်အရသိရှိရပါသည်။ဥယျာဉ်လယ်၊ကြက်၊ဘဲများရှိသည်ဟုဆိုယုံမျှဖြစ်ပါသည်။အိမ်အများ စုသည်လည်းခန့်မိုးအိမ်များဖြစ်ပါသည်။ဤအချက်အလက်များသည် ကျေးရွာလူထုမှ တွက်ချက် ပေး သော အချက်အလက်များဖြစ်ပါသည်။

အရှေ့မော်တုန်းကျေးရွာ ရာသီခွင်ပြ ပြက္ခဒိန်

အကြောင်းအရာ	ရာသီခွင်ပြပြက္ခဒိန်											စုစုပေါင်း		
	ဇန်နဝါရီ	ဖေဖော်ဝါရီ	မတ်	ဧပြီ	မေ	ဇွန်	ဇူလိုင်	ဇူလိုင်	စက်တင်ဘာ	အောက်တိုဘာ	နိုဝင်ဘာ	ဒီဇင်ဘာ	ဝေရာ	ထွက်
မွေ့ရာသီ / ခြောက်သွေ့ ရာသီ	■												50%	80%
မိုးရာသီ / ပိုမိုရာသီ		■	■	■	■	■							50%	50%
ဆောင်းရာသီ / ချမ်းအေးသော ရာသီ									■	■			100%	40%
စပါး ပြုတ်သော ရာသီ				■	■	■							30%	50%
စပါး ရိတ်သော ရာသီ									■	■			100%	40%
ကွမ်းထီး ကောက် ရာသီ								■	■	■			100%	40%
ကော်စားစား ခြစ် ရာသီ	■							■	■		■		10%	50%
ဆီအုန်း ခုတ်ခြင်း													-	-
ငါးဖမ်း													-	-
ယစ်/ငါး ခုတ်ခြင်း													-	-
အလုပ်အနည်းဆုံး အချိန် (အား ချိန်)	■												30%	50%
ရွှေ့ပြောင်း သွားလာလုပ်ငန်း ချိန်													30%	50%
ဝေရာ အနည်းဆုံး ကာလ / ချားဆုံး ကာလ													20%	50%
စားနပ်ရိက္ခာ ရှာပါးခြင်း													20%	50%
ပွဲလမ်း ဘောင် ကာလ	■												80%	60%
ကျေးပါး ဖြစ်ချားသော ကာလ													20%	40%
အမျိုးသမီး အားလပ် ချိန် ကာလ	■												15%	10%
အမျိုးသား အားလပ် ချိန် ကာလ	■												20%	15%
ကွမ်းရိတ်သော ရာသီ													80%	30%

ရာသီခွင်ပြုပြင်မှုအကြောင်းကို ဆွေးနွေးသုံးသပ်ချက်

ကျေးရွာရာသီခွင်ပြုပြင်မှု(မော်တုန်းအရှေ့ကျေးရွာ)သုံးသပ်ချက်အရမော်တုန်းကျေးရွာတွင် နေထိုင်သောလူအများသည်လယ်ယာလုပ်ငန်း၊တောင်ယာလုပ်ငန်းရော်ဘာ၊သစ်ခုတ်၊ဝါးခုတ်ကိုင်စိုက်သောအလုပ်ကိုအဓိကလုပ်ကိုင်ကြပါသည်။ကျေးရွာသူ၊ရွာသားများ၏အဓိက အသက်မွေးဝမ်း ကြောင်းလုပ်ငန်းများမှာ။ တောခုတ် ၂။ သီဟိုဠ် ၃။လယ်ယာ ၄။ရာဘာ ၅။တံငါ ၆။ကောက်ရိတ် ၇။ကွမ်းစိုက် ၈။ကိုင်စိုက် နှင့် ပွဲလမ်းသဘင်ကာလများတို့ဖြစ်ကြပါသည်။ ထိုရွာတွင်နေရာသီအပူဆုံးလ များသည် တန်ခူးလနှင့်နယုန်လအလယ်ခန့်တွင်ဖြစ်၍ပူလွန်းလှသဖြင့်ဝင်ငွေနည်းပါးပြီးထွက်ငွေများလှပါသည်။မိုးရာသီသည်ကဆုန်လအလယ်မှစ၍သီတင်းကျွတ်လအလယ်ထိဖြစ်ပြီးထိုလများတွင် ဝင်ငွေထွက်ငွေမျှတနေသဖြင့်ငွေမစုမိကြပါ။ဆောင်းတွင်းအချိန်ခါသည်တန်ဆောင်မုန်းလလယ်ခန့်မှစ၍ပြာသိုလအထိချမ်းအေးပြီးဝင်ငွေအကောင်းဆုံးလဖြစ်ပါသည်။စပါးကို ဝါဆို၊ဝါခေါင်၊တော်သလင်းနှင့် သီတင်းကျွတ်လလယ်ခန့်အထိစိုက်ပျိုးကြသဖြင့်ထွက်ငွေများပြီး ဝင်ငွေသည် စိုက်ပျိုးသူများ တွင်သာ အနည်းငယ်ရ ကြပါသည်။စပါးရိတ်သောရာသီဖြစ်သောနတ်တော်လနှင့် ပြာသိုလများတွင် ဝင်ငွေအကောင်းဆုံးဖြစ်ပြီးသီးနှံပေါ်ချိန်ငွေပေါ်ချိန်ဖြစ်သဖြင့် တစ်ရွာလုံးအပျော်ရွှင်ဆုံးလ ဖြစ်ပါသည်။ထိုရွာတွင် ကွမ်းသီးကောက် ရာသီဖြစ်သောသီတင်းကျွတ်လလယ်မှ တပို့တွဲလ အထိ သည်လည်းငွေကိုပေါသီစွားသုံးစွဲနိုင် သဖြင့် ပျော်ရွှင်ရသောလဖြစ်ပါသည်။ ရော်ဘာခြစ်သော ရာသီ တွင်ဈေးပေါသောကြောင့်ဝင်ငွေအနည်းငယ်သာရပါသည်။အလုပ်ပါးသောအချိန်ရွှေ့ပြောင်းအလုပ်လုပ်သောအချိန်များတွင်ဝင်ငွေအနည်းငယ်သာရှိပြီးထွက်ငွေများသောကြောင့်ကြပ်တည်းလှပါသည်။ကျေးရွာ၏ဝင်ငွေအနည်းဆုံးလသည် ဝါဆို၊ဝါခေါင်၊တော်သလင်း လများဖြစ်ပြီးဝင်ငွေအများဆုံးလ သည်ပြာသို၊တပို့တွဲ၊တပေါင်းလများဖြစ်ကြပါသည်။ကိုင်စိုက်သောလသည်သီတင်းကျွတ်၊တန်ဆောင်မုန်း၊နတ်တော်လများဖြစ်ပြီး၈၀%ခန့်ဝင်ငွေရှိပြီးထွက်ငွေသည်၃၀%ရာခိုင်နှုန်းခန့်ရှိပါသည်။ဝါခေါင်၊တော်သလင်း၊သီတင်းကျွတ်လများသည် ရေကြီး ရေလျှံချိန် ဖြစ်သော ကြောင့် ကျန်းမာရေး၊ လူမှုရေးတို့တွင်အခက်ကြုံလေ့ရှိကြပါသည်။

၆.၃။ ကျေးရွာ လူမှုရေး အရင်းမြစ်ပြ မြေပုံ



အရှေ့မော်တုန်းကျေးရွာ လူမှုရေးအရင်းမြစ်ပြုပြင်ပုံသုံးသပ်ချက်

အိမ်ထောင်စုအရေအတွက်စုစုပေါင်း (၁၈၅) စုရှိ၍ ဘုန်းကြီးကျောင်း(၂) ကျောင်း ၊ ရေတွင်း ၊ အထက်တန်းစာသင် ကျောင်း၊ ကျေးလက်ကျန်းမာရေးဌာန နှင့်ရွာနှင့် မလှမ်းမကမ်းတွင်သာဘာဝ စိမ့်စမ်းရေကန်တို့ရှိပါသည်။ ရာရွာ၏အပြင်ဘက်တွင်ရာဘာခြံများ လယ်ကွင်း များ သီဟိုဠ် ခြံများနှင့် ကျေးရွာသုသာန်တို့ရှိပါသည်။ ဥယျာဉ် ခြံစိုက် ပျိုး သောဒေသဖြစ်ဖြင့် နွေရာသီ ပူပြင်း ခြောက် သွေ သောအချိန်တွင်အပင်များသည် နွမ်းခြောက်ကာ သေဆုံးကြပါသည်။ စိုက်ပျိုးရေးကို အဓိကထား သော ကျေးရွာဖြစ်သဖြင့် ဥယျာဉ်ခြံများ၊ စိုက်ခင်းများပေါများလှပါသည်။ ရွာ၏မိန်းလမ်းမကြီးသည် ရွာ၏တောင်နှင့် မြောက်ကိုဖြတ်သွားပါသည်။ ရွာ၏အနောက်ဘက်တွင် ကမ်းတို့ဆိပ်ရှိ၍ ရေချိုချောင်း ကြီးသို့သွား၍ ရေသယ်ယူရန်လွယ်ကူပါသည်။ ရွာ၏အနောက်ဘက်ကမ်းနားလမ်းမှ သွားလျှင်တံတား တစ်စင်းကိုထပ်မံတွေ့ရှိနိုင်ပါသည်။ ရေချိုမြစ်သည် ရွာ၏အနောက်ဘက်တစ်လျှောက်လုံးကိုဖြတ်၍ စီး ဆင်းနေပါသည်။

အရှေ့မော်တုန်းကျေးရွာ ပြဿနာသစ်ပင်

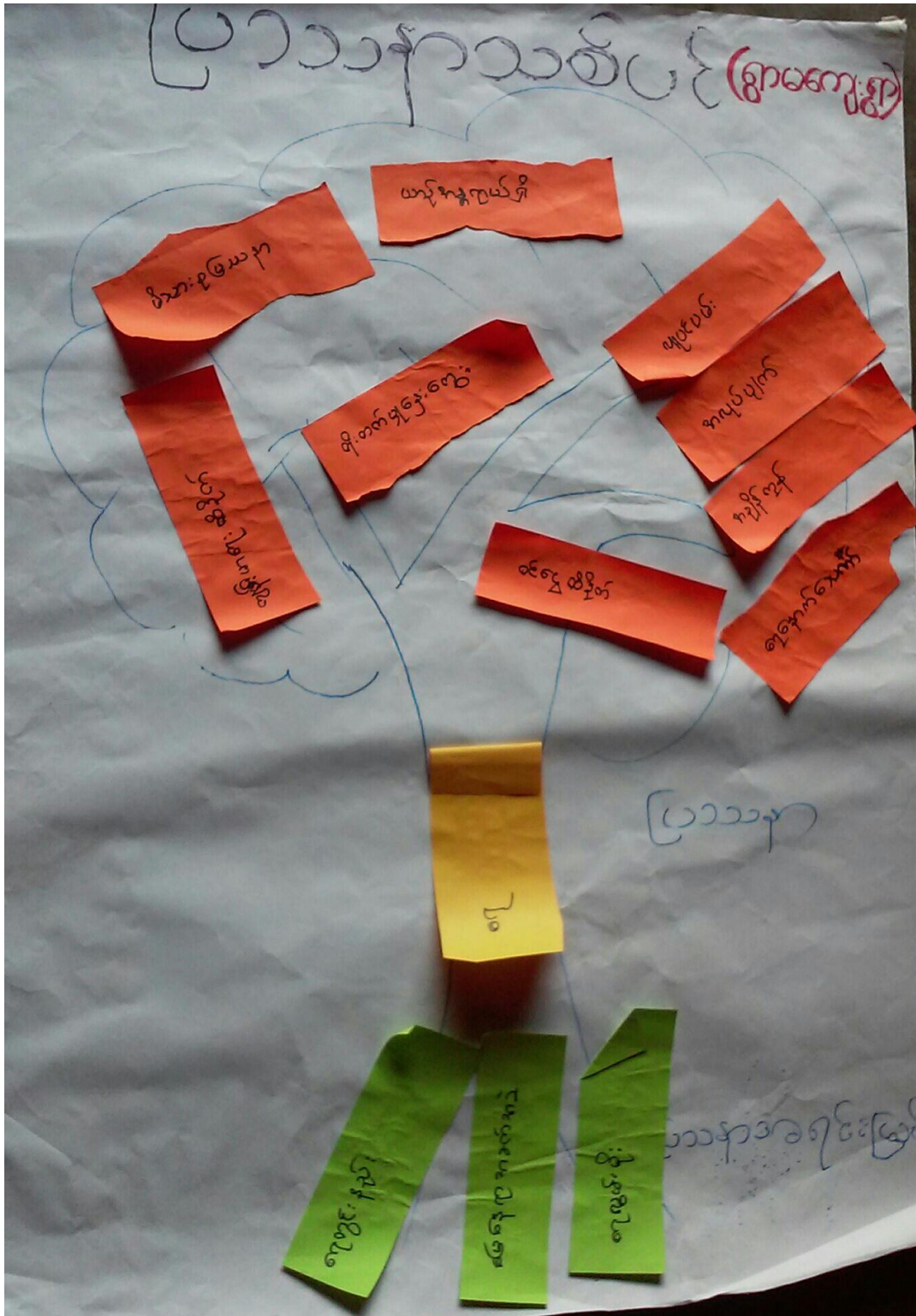

ပြဿနာသစ်ပင် သုံးသပ်ချက်

ဤရွာ၏အဓိကပြဿနာသည်ရေရှားပါးမှုပင်ဖြစ်ပါသည်။ရေတွင်းအရေအတွက်နည်းပါးခြင်း၊ မြေနေရာအခက်ခဲရှိခြင်း၊မကြာမကြာရေလွှမ်းမိုးမှုများလည်းရှိနေတတ်ပြန်ပါသည်။ ရေရှားပါးခြင်းကြောင့်ရွာသူရွာသားများပိုင်ဆိုင်သည့်ဥယျာဉ်ခြံသည်ပင်ညှိုးနွမ်းခြောက်သွေ့လာပါသည်။သောက်သုံးရေသန့်ရှင်းစွာမရှိသဖြင့် ကျန်းမာရေးထိခိုက်မှုရှိပါသည်။ ရေရရှိရန်ဝေးလံ သောနေရာတွင် သွားရောက်သယ်ယူရသဖြင့်လူပင်ပမ်းပြီအချိန်ပေးရသဖြင့် ဝင်ငွေလျော့နည်းပါ သည်။ရေရှားပါးမှုကြောင့် စိုက်ပျိုးရေးမှဝင်ငွေနည်းပါးလာခြင်း၊ အလုပ်ပျက်သဖြင့်မိသားစုပြဿနာပင်ဖြစ်လာရပါသည်။ ထိုကြောင့်ရေသည် ထိုရွာအတွက် အခက်ခဲဆုံးဖြစ်နေပါသည်။

အရှေ့မော်တုန်းကျေးရွာ ပင့်ကူအိမ်ပြ မြေပုံ

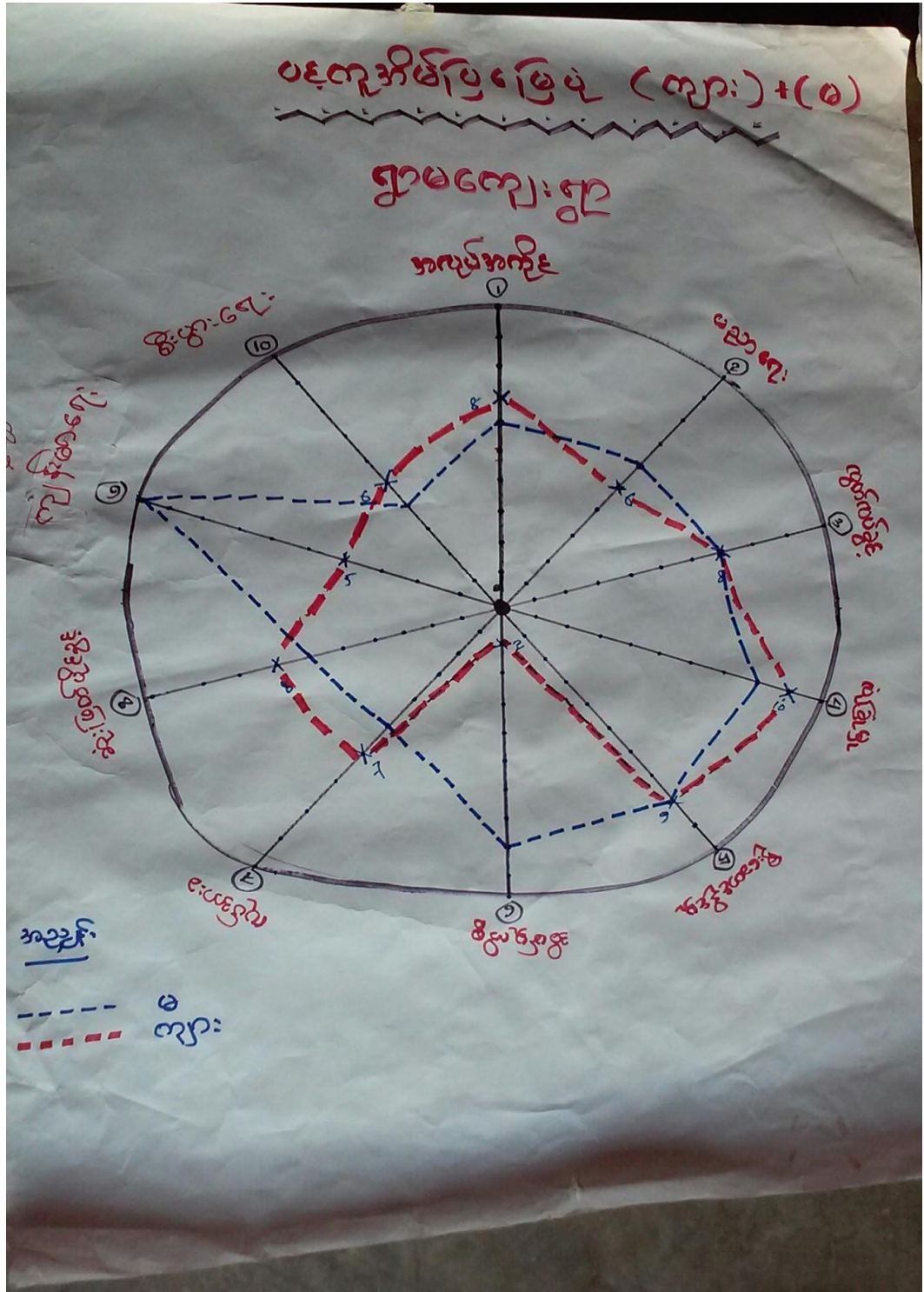

အရှေ့မော်တုန်းကျေးရွာပင့်ကူအိမ်ပြုမြေပုံသုံးသပ်ချက်

ရပ်ရွာအရေးပူးပေါင်းဆောင်ရွက်မှုတွင်အမျိုးသားများသည်အစဉ်လာအရဦးဆောင်ဦးရွက်ပြုကြပါသည်။ သို့သော်လည်းအမျိုးသမီးများသည်လည်းထိုက်သင့်သောအခွင့်အရေးရှိပြီးသားရှိသလို အခွင့်အရေးမရ၍ အနောက်ဘက် တွင်နေရသောသူများလည်းရှိနေပါသေးသည်။ လွှမ်းမိုးသူအုပ်စု၊ အဖယ်ကျဉ်ခံအုပ်စုများကိုမြင်တွေ့ရသဖြင့်စေ့စပ်ညှိနှိုင်းခွင့်ရသဖြင့်ပူးပေါင်းဆောင်ရွက်နိုင်ရန် တွန်းအားပေးခွင့်ရခဲ့ပါသည်။ ထိုသို့လမ်းကြောင်းပေးခြင်း၊ စိတ်ကူးစိတ်သန် များကိုအကောင်အထည် ဖော်ပေးနိုင်ရန်လွယ်ကူမှုရှိအောင်ဆောင်ရွက်ခွင့်ရခြင်းကြောင့်စိတ်ကျေနပ်မှုရှိခဲ့ပါသည်။

၁။ လုပ်အကိုင်အခွင့်အလမ်းအနေဖြင့်အမျိုးသားများနှင့်အမျိုးသမီးများအခွင့်အရေးသိပ်မခြားလှပေ။ အမျိုးသား၇၀%ရာခိုင်နှုန်းတွင်အမျိုးသမီးများမှာ၆၀%ရာခိုင်နှုန်းခန့် ရှိပါသည်။

၂။ ပညာရေးကဏ္ဍတွင်အမျိုးသမီးများသည်အမျိုးသားများထက်အခွင့်အရေး ၁၀%ခန့်ပိုရှိပါသည်။သို့သော်မိသားစုညှိနှိုင်း၍သင်ကြားကြသည်။

၃။ လွတ်လပ်ခွင့်တွင်အမျိုးသားများနှင့်အမျိုးသမီးများတန်းတူပေးထားသဖြင့် အတူတူပူးပေါင်းဆောင်ရွက်နေတာတွေ့ရသဖြင့် ကျေနပ်မိပါသည်။

၄။ လုံခြုံမှု ဘက်တွင်အမျိုးသမီးများသည်၈၀%ရာခိုင်နှုန်းခန့်ရှိပြီး အမျိုးသားများတွင် ၉၀% ၁၀၀%ခန့်ပင်ရှိပါသည်။

၅။ ဦးဆောင်နိုင်မှုဘက်တွင် အမျိုးသား များနှင့်အမျိုးသမီးများတိုင်ပင်ဆွေးနွေးလုပ်ဆောင်သဖြင့် ဟန်ချက်ညီစွာလုပ်ဆောင်နိုင်ကြပါသည်။

၆။ အိမ်မှုကိစ္စဘက်တွင် အမျိုးသမီးများသာ၈၀%နှုန်းခန့်အလုပ်လုပ်ကြပြီး အမျိုးသားများမှာမူ ပြင်ပအလုပ်များတွင် အချိန်ပေးနေရသဖြင့် အိမ်မှုကိစ္စဖက်တွင် အချိန်ပေးနည်းခြင်းဖြစ်ပါသည်။

၇။ လုပ်အားခတွင်အမျိုးသားများ ပို၍ရှိပြီး အမျိုးသမီးများတွင်မူ၁၀/၁၅%ခန့် လျော့၍ရှိပါသည်။

၈။ ဆုံးဖြတ်ပိုင်ခွင့်တွင် အမျိုးသားများဦးဆောင်၍ဆုံးဖြတ်ကြပါသည်။

၉။ ကျန်းမာရေးဘက်တွင် အမျိုးသမီးများသည် အိမ်မှုကိစ္စတွင် အရေးပါသဖြင့်ကျန်းမာရေး အတွက်ရာနှုန်းပြည့် ဆေးကုသရန် အာသီသ ရှိကြပါသည်။အမျိုးသားများမှာမူ၄၀%ကျော်သာ ရှိကြပါသည်။

၁၀။ စီးပွားရေးကဏ္ဍတွင် အမျိုးသားများက ဦးဆောင်၍ လုပ်ကိုင်ကြပါသည်။ အမျိုးသမီးများ သည်ရှေ့ သွား နောက်လိုက်အဖြစ်ပင်ရှိနေပါသည်။ ထိုကြောင့် အရှေ့မော် တုန်းကျေး ရွာတွင် အမျိုးသမီးများသည်ကျန်းမာရေးနှင့်အိမ်မှုကိစ္စဘက်တွင် အခွင့်အရေးပိုရ၍ ကျန်သောကိစ္စ အဝဝတွင်မူအမျိုးသားများနှင့်များစွာ ကွာဟ သည်ဟု မယူဆပါ။

အရှေ့မော်တုန်းကျေးရွာ Venn ချိတ်ဆက်မှုပြ မြေပုံ



Venn ချိတ်ဆက်မှုပြ မြေပုံ သုံးသပ်ချက်

ကျေးရွာတစ်ခုလုံး၏ချိတ်ဆက်မှုသည်အစိုးရအဖွဲ့၊ပုဂ္ဂလိကအဖွဲ့များနှင့်ချိတ်ဆက်မှုရှိသည်ကို တွေ့ရပါသည်။ကျေးရွာအုပ်ချုပ်ရေးမှူး၊NLD၊ပြည်ခိုင်ဖြိုး၊ရာအိမ်မှူး၊ဆယ်အိမ်မှူး၊မီသတ်တပ်ဖွဲ့များချိတ်ဆက်မှုရှိပါသည်။ထို့အပြင်ကျေးရွာအတွင်းမြစ်စိမ်းရောင်အဖွဲ့၊ဝံသာနုအဖွဲ့၊ပုညကာရီအသင်း၊စိုက်ပျိုးစရိတ်ချေးငွေအဖွဲ့၊ကြယ်စင်လင်းအဖွဲ့၊မေ့စကူးအဖွဲ့များလည်းအချိတ်အဆက်ရှိပါသည်။ရွာအပြင်ဘက်တွင်ကျေးလက်ဒေသဖွံ့ဖြိုးရေးဦးစီးဌာနနှင့်အချိတ်အဆက်ရှိပါသည်။ထို့အပြင်တစ်ရွာလုံးကိုချိတ်ဆက်နိုင်ရန်အတွက်ကျေးရွာအုပ်ချုပ်ရေးမှူးမှကျေးရွာ ကိစ္စအဝဝကိုဦးဆောင်၍တာဝန်ယူ ဖြေရှင်းဆောင်ရွက်ပါသည်။

ကော်မတီဝင်များရွေးချယ်ခြင်းနှင့်ကျေးရွာဖွံ့ဖြိုးရေးအစီအစဉ်ဆောင်ရွက်မှုမှတ်တမ်းခါတ်ပုံများ



အစည်းအဝေးတက်ရောက်သူများမှတ်တမ်း



လုပ်ငန်းခွဲခဲတည်ရွေးချယ်ခြင်း



အုပ်စုအလိုက်ဆွေးနွေးခြင်း



ကျေးရွာမြေပုံရေးဆွဲခြင်း

ကော်မတီဝင်များမှတ်တမ်းခေါ်ပုံများ



အရှေ့မော်တုန်းကျေးရွာ ကော်မတီဝင်များ စာရင်း

စဉ်	အမည်	ရာထူး	ကျား	မ	ဖုန်းနံပါတ်
1	ဦးခင်မောင်ချို	ကျေးရွာ စီထောက်ဥက္ကဋ္ဌ	✓		0949870098
2	ဒေါ်ခင်ယုမေ	ကျေးရွာ စီထောက်ဥက္ကဋ္ဌ		✓	0949898419 09250774712
3	ဦးစိုးသန်း	စောင့်ကြည့်ကြီးကြပ်ရေး ဆပ်ကော်မတီ	✓		
4	ဒေါ်စုမြတ်မိုး	ကျေးရွာစေတနာ့ဝန်ထမ်း		✓	
5	ဦးစိုးမင်း	ကျေးရွာစေတနာ့ဝန်ထမ်း	✓		
6	ဒေါ်ရင်ရင်မိုး	ကျေးရွာငွေစာရင်းကိုင်		✓	
7	ဒေါ်စန်းချို	ဝယ်ယူရေးဆပ်ကော်မတီ		✓	
8	ဦးလှဝေ	ဝယ်ယူရေးဆပ်ကော်မတီ	✓		
9	ဒေါ်စန်းချို	ဝယ်ယူရေးဆပ်ကော်မတီ		✓	
10	ဦးသန်းနိုင်ဦး	လည်ပတ်ပြင်ထိန်းဆပ် ကော်မတီ	✓		
11	ဒေါ်နီနီအောင်	လည်ပတ်ပြင်ထိန်းဆပ် ကော်မတီ		✓	
12	ဦးတင်ဆွေငြိမ်း	လည်ပတ်ပြင်ထိန်းဆပ် ကော်မတီ	✓		
13	ဦးစော	အကြံပြုတိုင်ကြားရေးတာ ဝန်ခံ	✓		
14	ဒေါ်တင်တင်နွယ်	အကြံပြုတိုင်ကြားရေးတာ ဝန်ခံ		✓	
15	ဦးမြင့်ထွန်း	စောင့်ကြည့်ကြီးကြပ်ရေး ဆပ်ကော်မတီ	✓		
16	ဒေါ်သန်းမော်	စောင့်ကြည့်ကြီးကြပ်ရေးဆပ် ကော်မတီ		✓	

ကျေးရွာအချက်အလက်(ပုံစံ-၁)

လူထုပတ်ပြုစီမံကိန်းဦးစီးဌာန
အပိုင်း-၃ ၉၉၂၀၁၅
ပုံစံ-၁ ကျေးရွာအခြေခံအချက်အလက်များ (Form PC 1)

ကျေးရွာအခြေခံအချက်အလက်များကို ဖော်ပြရန်အတွက် ဤကျေးရွာအခြေခံအချက်အလက်များကို ဖြည့်စွက်ရမည်။ မြို့နယ်အချက်အလက်များအား မြို့နယ်အချက်အလက်များအောက်တွင် ဖြည့်စွက်ရမည်။

ကျေးရွာအုပ်ချုပ်ရေးမှူးအမည် ဒေါ်အေး	ကျေးရွာအုပ်ချုပ်ရေးမှူး စီမံခန့်ခွဲမှု ဒေါ်အေး	လူထုစည်းရုံးရေးမှူးအမည် ဒေါ်အေး
မြို့နယ်တိုင်းအမည် တနင်္သာရီ	မြို့နယ် မြို့နယ်	ကျေးရွာအုပ်စု ကျေးရွာ

လူဦးရေ လူမျိုး	အိမ်ထောင်စုအရေအတွက်	ကိုးကွယ်သည့်ဘာသာ	အိမ်ထောင်စုအရေအတွက်
လူမျိုး (၁) မြန်မာ	၁၅၅	ဘာသာ(၁) ဗုဒ္ဓ	၁၅၅
လူမျိုး (၂) -----		ဘာသာ(၂) -----	
လူမျိုးစု -----		ဘာသာစု -----	

	အမျိုးသား(အရေအတွက်)	အမျိုးသမီး(အရေအတွက်)
လူဦးရေ	၇၂၆	၃၅၈
အိမ်ထောင်စု	၁၅၅	၁၅၅

(ခ) လက်လှမ်းအိမ်အသုံးပြုနိုင်သည့်အဆောက်အအုံများ

စာသင်ကျောင်း	အမှတ် ခြံမပါ	ကျန်းမာရေး	အမှတ် ခြံမပါ	ဘာသာရေးအဆောက် အအုံ	အမှတ် ခြံမပါ
အထက်တန်းကျောင်း	<input checked="" type="checkbox"/>	ဆေးရုံ	<input type="checkbox"/>	စေတီ	<input checked="" type="checkbox"/>
အလယ်တန်းကျောင်း	<input type="checkbox"/>	ကျန်းမာရေးဌာန	<input checked="" type="checkbox"/>	ဘုန်းကြီးကျောင်း	<input checked="" type="checkbox"/>
မူလတန်းကျောင်း	<input type="checkbox"/>	ကျန်းမာရေးဌာနခွဲ	<input type="checkbox"/>	ဟိန္ဒူဘုရားကျောင်း	<input type="checkbox"/>
မူကြိုကျောင်း	<input type="checkbox"/>	ဆေးပေးခန်း	<input type="checkbox"/>	ခရစ်ယာန်ကျောင်း	<input type="checkbox"/>
အခြား	<input type="checkbox"/>	အခြား	<input type="checkbox"/>	ဗလီ	<input type="checkbox"/>
မှတ်ချက်		မှတ်ချက်		အခြား	<input type="checkbox"/>
				မှတ်ချက်	

လူထုဝတ်ပြုစီမံကိန်း၊ စီမံကိန်းလက်ခွဲ
အပိုင်း-၃ ၂၉.၉.၂၀၁၅

(ဂ) ကျွမ်းကျင်သူများမှတ်တမ်း ၊ ကျေးရွာတွင်နေထိုင်သော သို့မဟုတ် တခြားရွာမှလာရောက်သောကျွမ်းကျင်သူများ

(၁) တာသင်ကျောင်း			(၂) ကျန်းမာရေး			(၃) လက်မှုပညာရှင်	
	ရွာတွင်နေထိုင်သူ	အခြားရွာမှလာသူ		ရွာတွင်နေထိုင်သူ	အခြားရွာမှလာသူ		ရွာတွင်နေထိုင်သူ
မူလတန်းပြဆရာဆရာမ	<input checked="" type="checkbox"/>	<input checked="" type="checkbox"/>	ဆရာဝန်	<input type="checkbox"/>	<input type="checkbox"/>	လက်သုံးမား	<input checked="" type="checkbox"/>
အထက်တန်းပြဆရာဆရာမ	<input type="checkbox"/>	<input checked="" type="checkbox"/>	လက်ထောက်ကျန်းမာရေးမှူး	<input type="checkbox"/>	<input checked="" type="checkbox"/>	ပန်းရံ	<input checked="" type="checkbox"/>
အလယ်တန်းပြဆရာဆရာမ	<input checked="" type="checkbox"/>	<input checked="" type="checkbox"/>	အမျိုးသမီးကျန်းမာရေးဆရာမ	<input type="checkbox"/>	<input checked="" type="checkbox"/>	လျှပ်စစ်ဆိုင်ရာ	<input checked="" type="checkbox"/>
မူကြိုဆရာဆရာမ	<input type="checkbox"/>	<input type="checkbox"/>	အရံသားရွား	<input checked="" type="checkbox"/>	<input type="checkbox"/>	ရေပြိုက်သွယ်သူ	<input type="checkbox"/>
အခြား	<input type="checkbox"/>	<input type="checkbox"/>	ပြည်သူ့ကျန်းမာရေးလုပ်သား (၁)/(၂)	<input checked="" type="checkbox"/>	<input type="checkbox"/>	စက်ပြင်ဆရာ	<input checked="" type="checkbox"/>
မှတ်ချက်			မှတ်ချက်			မှတ်ချက်	

(ဃ) ကျေးရွာသို့ ရောက်ရှိနိုင်သည့်လမ်းအခြေအနေ / ကျေးရွာတစ်ရွာသည် ၎င်း၏ကျေးရွာအုပ်စုနှင့် ဆက်သွယ်ထားသောလမ်းအခြေအနေ (အောက်ဖိတိုက်ရိုင်းပါ)

ကျောက်ကြမ်းလမ်း: _____ ကတ္တရာလမ်း: _____ ကွန်ကရစ်လမ်း: _____ မော်တော်ဆိုင်ကယ်လမ်း: _____
 ကျောက်စင်းလမ်း: _____ မြေသားလမ်း: _____ လူသွားလမ်း: _____ အခြား: _____

(င) ကျေးရွာဖွံ့ဖြိုးမှုစီမံချက်

(၁) လူထုဝတ်ပြုစီမံကိန်းမစတင်မှီ ဤကျေးရွာတွင်ကျေးရွာဖွံ့ဖြိုးမှု စီမံချက်ရှိခဲ့ပါသလား? ဝိုင်ဒါ
ရှိပါသည်/မရှိပါ/မသိပါ

(၂) ရှိခဲ့ပါလျှင် ဤစီမံချက်ကို မည်သည့် စုနှစ်တွင်ပြင်ဆင်ခဲ့ပါသနည်း? နှစ်- ၂၀၁၅ မသိပါ

(၃) ဤစီမံချက်ကို မြို့နယ်မှအတည်ပြုခဲ့ပါသလား? ပြုခဲ့ပါသည်/မပြုခဲ့ပါ /မသိပါ

(စ) ခရီးအကွာအဝေး

(၁) ဤကျေးရွာ၏ဝတ်ပြုစီမံကိန်းအထိစရိတ်ခရီးဝေးမည်မျှကွာဝေးသနည်း? ဝိုင်- ၂၀၀၀ /မသိပါ

(၂) ဤကျေးရွာမှ ၎င်းကျေးရွာအုပ်စုဝတ်ပြုစီမံကိန်းအထိသွားလာရာတွင်ကြာမြင့်သည့်အချိန်

ခြောက်သွေ့ရာသီတွင်ကြာချိန် ----- ထော်လာရီး/မော်တော်ဆိုင်ကယ်/မြေလျှင်/လား/မော်တော်ဘုတ်/အခြား: -----

မိုးရာသီတွင်ကြာချိန် ----- ထော်လာရီး/မော်တော်ဆိုင်ကယ်/မြေလျှင်/လား/မော်တော်ဘုတ်/အခြား: -----

(ဆ) ပတ်ဝန်းကျင်ဆိုင်ရာသဘာဝဘေးအန္တရာယ် -

ဤကျေးရွာတွင်ရေကြီးခြင်းကဲ့သို့ သဘာဝဘေးအန္တရာယ်ကျရောက်ဖူးခြင်းရှိပါသလား

မရှိပါ ရှိပါသည် ရှိလျှင်ဖော်ပြပါ ----- ၂၀၁၅ -----

ကျေးရွာအုပ်စုစီမံကိန်းလုပ်ငန်းခွဲရွေးချယ်ခြင်း(ပုံစံ-၄)

လူထုပတ်ပြုစီမံကိန်း

ပုံစံ ၈-၄ ကျေးရွာအုပ်စုစီမံကိန်းလုပ်ငန်းခွဲရွေးချယ်ခြင်းပုံစံ

လမ်းညွှန်ချက်၊	ကျေးရွာအုပ်စုစီမံချက်ရေးဆွဲသည့်အစည်းအဝေးတွင်	ဤပုံစံအားလူထုစည်းရုံးရေးမှူး	/ လက်ထောက်နည်းပညာမှူးတို့၏
အကူအညီဖြင့်ပြည်ပံ့ပိုးခြင်းရမည်။ ဤပုံစံအားပြည်ပံ့ပိုးခြင်းပြီးပါကကျေးရွာအုပ်စုရွေးချယ်ရေးတိုင်းတာရေးစီမံချက်တွင်နောက်ဆက်တွဲအဖြစ်တွဲထားရမည်။	CF မှ		
အချက်အလက်များကို MIS သို့ ထည့်သွင်းရမည်။			
ကျေးရွာစည်းရုံးရေးမှူး/ဝန်ထမ်းအမည် <u>ဒေါ်ခင်အေး</u> ၊ <u>ဦးမျိုးစွယ်</u> ၊ <u>ဒေါ်ခင်ဖြူဖြူလင်း (TF)</u>			
နေ့စွဲ	10.3.2016	ဝက်ဝန်းအားအမှတ်ခြစ်ပေးပါ (✓) ဝက်ဝန်း(၁)	အက်ဝန်း(၂) ဝက်ဝန်း(၃) ဝက်ဝန်း(၄)
ပြည်နယ်/တိုင်း	တနင်္သာရီ	မြို့နယ်	တနင်္သာရီ
		ကျေးရွာအုပ်စု	အရှေ့မော်တုန်း ကျေးရွာ

ကျေးရွာအမည်	ဆောင်ရွက်မည့် လုပ်ငန်းများ	အတိုင်းအတာ	ခန့်မှန်း တိုက်ရိုက်အကျိုး ခံစားခွင့်ရှိသူများ	အဆိုပြုတင်ပြသူ	ခန့်မှန်းကုန်ကျစရိတ်			စုစုပေါင်း
					စီမံကိန်းမှ ထည့်ဝင်မှု	ကျေးရွာမှ ထည့်ဝင်မှု	အခြားထည့်ဝင်မှု (ဖော်ပြပါ) ထည့်ဝင်ငွေ အမည်/အဖွဲ့	
၅၀မကျေးရွာ	ကျောင်းဆောက် မွင်းခြံ	30' x 30'	6000 နေရာ	ဥက္ကဋ္ဌ ဥပ အကျား+မ	70	-		
ကျေးမပြင်	လှုပ်ခတ် ဖိလ်လင်		120 နေရာ	ဥက္ကဋ္ဌ ဥပ အကျား+မ	85	-		
ကွက်ပြင်	၅၀ထပ်လမ်း ကွန်ကရစ်	၂ ဖာလုံ	8000 နေရာ	ဥက္ကဋ္ဌ ဥပ အကျား+မ	100	-		
မာရွေစု	မာရွေ ၆၇ တွင်း ၂) တွင်း		398	ဥက္ကဋ္ဌ ဥပ အကျား+မ	40	-		
မာရွှေကန်စု	ရေစိပ်သွား ကျောက်ရွှေ	၅၂၅ 120၀ ကျယ် 18'	4000 နေရာ	ဥက္ကဋ္ဌ ဥပ အကျား+မ	80	-		

ရာထူးကျေးရွာအုပ်စုစီမံ/ထောက်ကော်မတီဥက္ကဋ္ဌအမည် လက်မှတ် ရက်စွဲ

လူထုပတ်ပြုပုံစံကိန်း

ပုံစံ ၈-၄ ကျေးရွာအုပ်စုပုံစံကိန်းလုပ်ငန်းခွဲရွေးချယ်ခြင်းပုံစံ

လမ်းညွှန်ချက်၊ ကျေးရွာအုပ်စုပုံစံချက်ရေးဆွဲသည့်အစည်းအဝေးတွင် ဤပုံစံအားလူထုစည်းရုံးရေးမှူး / လက်ထောက်နည်းပညာမှူးတို့၏ အကူအညီဖြင့်ပြည်ပုံစံဖြည့်သွင်းရမည်။ ဤပုံစံအားပြည်ပုံစံဖြည့်သွင်းပြီးပါကကျေးရွာအုပ်စုဖွံ့ဖြိုးတိုးတက်ရေးပုံစံချက်တွင်နောက်ဆက်တွဲအဖြစ်တွဲထားရမည်။ CF မှ အချက်အလက်များကို MIS သို့ ထည့်သွင်းရမည်။

ကျေးရွာစည်းရုံးရေးမှူး/ဝန်ထမ်းအမည် ဒေါ်စိန်မာ၊ ဦးမျိုးစွေး၊ ဒေါ်ခင်ဖြူဖြူလင်း (TF)

နေ့စွဲ ၂၀၁၃.၂၀.၁၆ ကော်ဝန်းအားအမှတ်ခြစ်ပေးပါ (✓) ဝတ်ဝန်း(၁) စစ်ကော်ဝန်း(၂) ဝတ်ဝန်း(၃) ဝတ်ဝန်း(၄)

ပြည်နယ်/တိုင်း: _____ ဖြန့်နယ် _____ ကျေးရွာအုပ်စု _____

ကျေးရွာအမည်	ဆောင်ရွက်မည့် လုပ်ငန်းများ	အတိုင်းအတာ	ခန့်မှန်း တိုက်ရိုက်အကျိုး ခံစားခွင့်ရှိသူများ	အဆိုပြုတင်ပြသူ	ခန့်မှန်းကုန်ကျစရိတ်			စုစုပေါင်း
					ပီမက်နန်းမှ ထည့်ဝင်မှု	ကျေးရွာမှ ထည့်ဝင်မှု	အခြားထည့်ဝင်မှု (ဖော်ပြပါ) ထည့်ဝင်ငွေ အမည်/အဖွဲ့	
ကဒဲလိတ်	ပျော်စမ်း(၁) ဖီးလင်းကျေး		356	ဥက္ကဋ္ဌ ဥပ ဥက္ကဋ္ဌ+ ဖ	၂၅ 100	-	 	
မြို့နယ်စား	ကျောင်းကြီး ဒါကျောင်းကြီး သာဖြူ		80	ဥက္ကဋ္ဌ ဥပ ဥက္ကဋ္ဌ+ ဖ	50	-	 	
ထုံဒွယ်	ဆိပ်ခံတံတား ကျောင်းကြီး	14' x 120'		ဥက္ကဋ္ဌ ဥပ ဥက္ကဋ္ဌ+ ဖ	50	-	 	
လှည်း	ကျောင်းကြီး ပိုက်ဖြူ	14' x 10' ၁၂၀' x ၂၅'	ကန်ရွာလှည်း	ဥက္ကဋ္ဌ ဥပ ဥက္ကဋ္ဌ+ ဖ	100	-	 	
ဖြူခိုင်း	ကျောင်းကြီး ဒါကျက်	120' x 30'	160	ဥက္ကဋ္ဌ ဥပ ဥက္ကဋ္ဌ+ ဖ	30	-	 	

ကျေးရွာအုပ်စု/တောင်ကော်မတီဥက္ကဋ္ဌအမည် လက်မှတ်

ရက်စွဲ

အစည်းအဝေးမှတ်တမ်း

<p>4.3.2016 8:00 am – 12:00 am</p>	<ul style="list-style-type: none"> - အခမ်းအနားဖွင့်လှစ်ခြင်း - အုပ်ချုပ်ရေးမှူးမှ အဖွင့်အမှာစကားပြောကြားခြင်း - ဝန်ထမ်းများမှ မိတ်ဆက်ခြင်း - စီမံကိန်းအကြောင်းမိတ်ဆက်ခြင်း - စေတနာ့ဝန်ထမ်းရွေးချယ်ခြင်း - ဥစ္စာနေသတ်မှတ်ခြင်း - လူမှုအခြေပြမြေပုံ - ရာသီခွင်ပြအချန်ဇယား - ပင့်ကူအိမ်ပြမြေပုံ
<p>5.3.2016 8:00am – 12:00am</p>	<ul style="list-style-type: none"> - ပထမနေ့သင်ခန်းစာများအားခြုံငုံ၍ ရှင်းပြခြင်း - ကော်မတီဝင်၏တာဝန်များရှင်းပြခြင်း - ကော်မတီဝင်များရွေးချယ်ခြင်း - အဖွဲ့အစည်းချိတ်ဆက်မှုပြဇယားရေးဆွဲခြင်း - ပြဿနာသစ်ပင် - ကျေးရွာ စီမံကိန်းလုပ်ငန်းခွဲများရွေးချယ်ခြင်း - ကျေးရွာ စီမံကိန်းလုပ်ငန်းခွဲများ အတည်ပြုခြင်း - ကျေးရွာ မျှော်မှန်းချက်များ - ပြန်လည် အကျဉ်းချုပ်ခြင်း - အစည်းအဝေးပြီးဆုံးခြင်း

၁၄။ VDP အရည်အသွေးထိန်းချုပ်မှု

ထိန်းချုပ်သူ-

ရက်စွဲ-

ရွာ-
မြို့နယ်-

VDP ရက်စွဲ-
ကျေးရွာအုပ်စု-

(၁) VDP စာရွက်စာတမ်းပြီးဆုံးမှုကိုစစ်ဆေးပါ။ (OM အရ)

- မျက်နှာဖုံး (အဖုံး)
- မာတိကာ
- PSA အကျဉ်းချုပ်နှင့် PRA လုပ်ငန်းစဉ်
- အမျိုးသား/အမျိုးသမီးအဖွဲ့များ၏ အခက်အခဲများ
- ကျေးရွာမျှော်မှန်းချက် (ဆွေးနွေးချက်ရလဒ်)
- အမျိုးသား/အမျိုးသမီးအဖွဲ့များသဘောတူထားသည့် နှောင်လေးနှစ်အတွက် ဦးစားပေးလုပ်ငန်းများစာရင်း (အခြေခံအဆောက်အဦး၊အသက်မွေးမှု၊ ပညာရေး၊ လူမှုရေးထိန်းသိမ်းမှု---)

နောက်ဆက်တွဲများ-

- လူမှုရေးအကဲဖြတ်မှု စာရွက်စာတမ်းခါတ်ပုံနှင့် PRA လုပ်ငန်းစဉ် (ဖြစ်နိုင်လျှင်)၊မြေပုံများပါရမည်။ စည်းစိမ်ပိုင်ဆိုင်မှုအဆင့် Venn ပုံ--
- ကျေးရွာစီမံကိန်းရေးဆွဲရေးအစည်းအဝေးမိတ္တူ
- ကျေးရွာ၏အချက်အလက် (PC -1)
- ကျေးရွာမျှော်မှန်းချက်

(၂) လူမှုရေးအကဲဖြတ်မှုအရည်အသွေးနှင့် VDP စစ်ဆေးပါ။

- VDP တွင်ပါဝင်သောဦးရေ (အမျိုးသား/အမျိုးသမီး)-
- လူမှုရေးအကဲဖြတ်မှုအရည်အသွေးနှင့် VDP ရက်ပေါင်း-
- PRA ပစ္စည်းများ အသုံးပြုသည့် အရေအတွက်-
- ပါဝင်သောဦးရေနှင့် လုပ်ငန်းများ မှတ်တမ်းမှတ်တမ်းတင်ခြင်း (အစည်းအဝေးမှတတ်တမ်း၊ အဖွဲ့ခါတ်ပုံ၊ တိုင်းရင်းသားအနည်းစုနှင့် ထိခိုက်လွယ်သော အဖွဲ့များ)- (ကောင်း)
- လုပ်ငန်းများ မှတ်တမ်းတင်ခြင်းနှင့် အမျိုးသမီးအဖွဲ့အစည်းအဝေး၏ရလဒ်အားခွဲခြားပေးထားသလား။(ရှိ)
- စီမံကိန်းအရေအတွက် (အမျိုးသား/ အမျိုးသမီးရွေးချယ်မှုအရေအတွက်)-
- PRA နှင့် သက်ဆိုင်သော အခြားစီမံကိန်းအရေအတွက် (အမျိုးသား/အမျိုးသမီးရွေးချယ်မှုအရေအတွက်)

VDP အရည်အသွေးထိန်းသိမ်းမှု (Checklist For VDP)

#####