

ပြည်ထောင်စုသမ္မတ မြန်မာနိုင်ငံတော်အစိုးရ
စိုက်ပျိုးရေး၊ မွေးမြူရေးနှင့် ဆည်မြောင်းဝန်ကြီးဌာန
ကျေးလက်ဒေသဖွံ့ဖြိုးတိုးတတ်ရေးဦးစီးဌာန
ဗန်းမောက်မြို့နယ်



လူထုဗဟိုပြုစီမံကိန်း
National Community Driven Development Project
(NCDDP)



ကျေးရွာဖွံ့ဖြိုးရေးအစီအစဉ်
Village Development Plan (VDP)
ညောင်ပင်သာကျေးရွာ၊ စီကတောင်ကျေးရွာအုပ်စု

ပြည်ထောင်စုသမ္မတ မြန်မာနိုင်ငံတော်အစိုးရ
စိုက်ပျိုးရေး၊ မွေးမြူရေးနှင့် ဆည်မြောင်းဝန်ကြီးဌာန
ကျေးလက်ဒေသဖွံ့ဖြိုးတိုးတတ်ရေးဦးစီးဌာန
ဗန်းမောက်မြို့နယ်



လူထုဗဟိုပြုစီမံကိန်း

National Community Driven Development Project
(NCDDP)

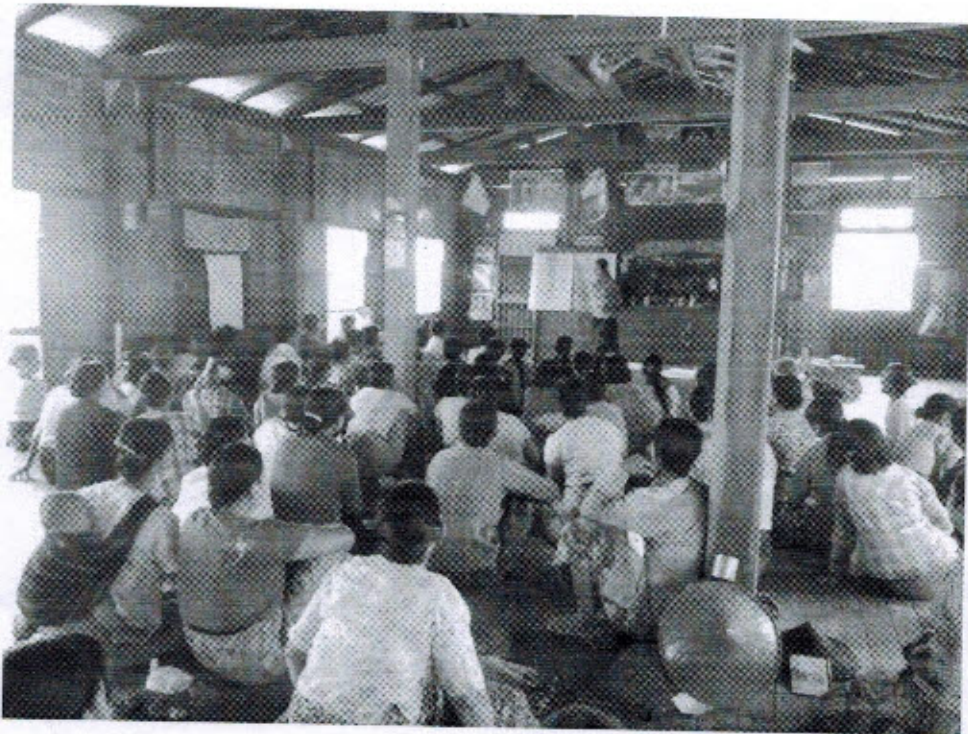

ကျေးရွာဖွံ့ဖြိုးရေးအစီအစဉ်

Village Development Plan (VDP)

ညောင်ပင်သာကျေးရွာ၊ အင်းပေါက်ကျေးရွာအုပ်စု

မာတိကာ

- ၁။ မြို့နယ်မြေပုံ
- ၂။ အုပ်စုတွင်ပါဝင်သော ကျေးရွာများ စာရင်း
- ၃။ ကျေးရွာအခြေခံအချက်အလက်များ
- ၄။ လူထုပူပေါင်းပါဝင်သော လူမှုဆန်းစစ်ခြင်းနှင့် အကဲဖြတ်ခြင်းလုပ်ငန်းစဉ် (PSA/PRA) အကျဉ်းချုပ်
- ၅။ ကျေးရွာဖွံ့ဖြိုးရေးအစီအစဉ်အတွက်အသုံးပြုခဲ့သော PRA tools များနှင့်တစ်ခုချင်းစီအတွက် သုံးသပ်ချက်များ
- ၆။ ကော်မတီဝင်များရွေးချယ်ခြင်းနှင့်ကျေးရွာဖွံ့ဖြိုးရေးအစီအစဉ်ဆောင်ရွက်မှုမှတ်တမ်း ဓါတ်ပုံများ
- ၇။ ကော်မတီဝင်များစာရင်း
- ၈။ ကျေးရွာအချက်အလက် (ပုံစံ-၁)
- ၉။ စီမံကိန်းစက်ဝန်းအချိန်ဇယား (ပုံစံ-၂)
- ၁၀။ ကျေးရွာဖွံ့ဖြိုးရေးဦးစားပေးအစီအစဉ် (ပုံစံ-၃)
- ၁၁။ ကျေးရွာအုပ်စုစီမံကိန်းလုပ်ငန်းခွဲရွေးချယ်ခြင်း (ပုံစံ-၄)
- ၁၂။ အစည်းအဝေးတက်ရောက်သူများစာရင်း (ပုံစံ-၁၂)
- ၁၃။ အစည်းအဝေးမှတ်တမ်းများ
- ၁၄။ ကဏ္ဍအလိုက်ဦးစားပေးဖွံ့ဖြိုးရေးလုပ်ငန်းစဉ်များ
- ၁၅။ ကျေးရွာဖွံ့ဖြိုးရေးစီမံချက်အရည်အသွေးထိန်းချုပ်မှု (Checklist For VDP)

ပန်းမောက်မြို့နယ်မြေပုံ

ကသာခရိုင် ၊ ပန်းမောက်မြို့နယ်အတွင်း ရှိသည့် ကျေးရွာများ
တည်နေရာပြမြေပုံ

[

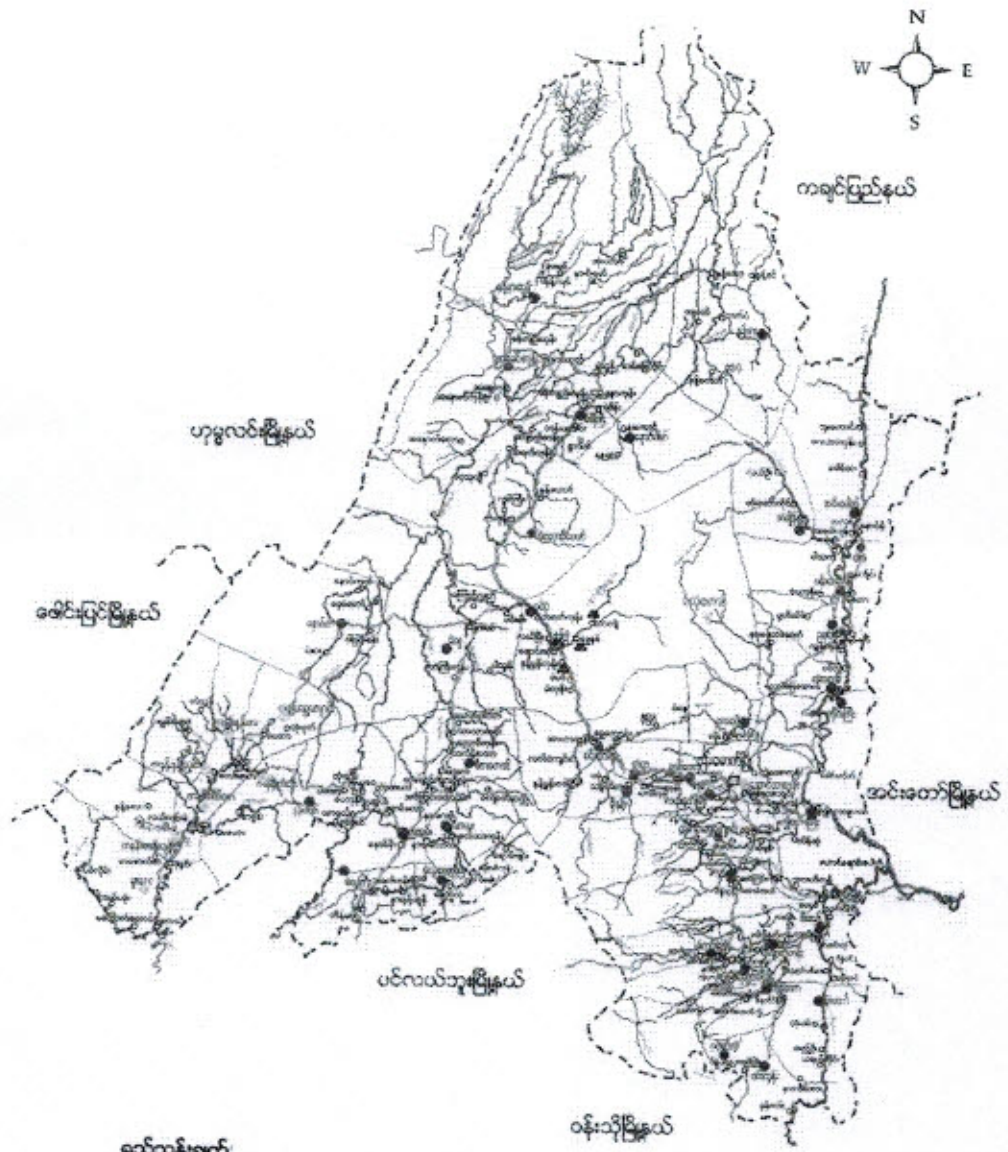

- ရည်ညွှန်းချက်**
- | | | |
|--------------------|-----------|---|
| မြို့နယ် နယ်နိမိတ် | - - - - - | ● ရွမ်းလူမျိုးအုပ်စုများ |
| ချောင်း/မြောင်း | - - - - - | ● ရွမ်းလူမျိုး၊ ဗမာလူမျိုး ချုံအုပ်စု |
| တား/လှည်းလမ်း | - - - - - | ● ရွမ်းလူမျိုး၊ ကချင်လူမျိုး ချုံအုပ်စု |
| မြို့/ကျေးရွာ | - ■ - ■ - | ● ကချင်လူမျိုးအုပ်စု |
| | | ● ကချင်လူမျိုးအုပ်စုများ |

အုပ်စုတွင် ပါဝင်သော ကျေးရွာများ စာရင်း

- ၀၁) ညောင်ပင်ဘက် ကျေးရွာ
- ၀၂) သာသနာကျေးရွာ
- ၀၃) ညောင်ကျေးရွာ
- ၀၄) သာကီကျေးရွာ
- ၀၅) ပါသက် ကျေးရွာ
- ၀၆) နားချိလုံ ကျေးရွာ

ကျေးရွာတွင်းရှိ စုစုပေါင်းအိမ်ထောင်စု နှင့် လူဦးရေ

အိမ်ထောင်စု	ကျား	မ	စုစုပေါင်း
၇၄	၂၅၅	၂၁၁	၄၂၆

လူနည်းစုလူမျိုးစုအိမ်ထောင်စု

အမျိုးအစား	အိမ်ထောင်စု	ကျား	မ	စုစုပေါင်း
-	-	-	-	-

ထိခိုက်လွယ်အုပ်စု

ထိခိုက်လွယ်အုပ်စု	အိမ်ထောင်စု	ကျား	မ	စုစုပေါင်း
သက်ကြီးရွယ်အို	၁	၁	၁	၂
အမျိုးသမီးဦးဆောင်	၁၈	၃၀	၄၄	၇၄
မသန်စွမ်း	၅	၃	၂	၅
မြေယာမဲ့	၁၀	၁၃	၁၂	၂၅

ကျေးရွာရှိအခြေခံ အဆောက်အအုံများ

ပညာရေး	ခြင်ပါ	ကျန်းမာရေး	ခြင်ပါ	ဘာသာရေး	ခြင်ပါ
အထက်တန်းကျောင်း		ဆေးရုံ		ဘုရား/စေတီ	✓
အလယ်တန်းကျောင်း	✓	ကျန်းမာရေးဌာန		ဘုန်းကြီးကျောင်း	✓
မူလတန်းကျောင်း		ကျန်းမာရေးဌာနခွဲ		ဟိန္ဒူဘုရားကျောင်း	
မူကြိုကျောင်း	✓	ဆေးခန်း		ခရစ်ယန်ဘုရားကျောင်း	
အခြား		အခြား		ဗလီ	
မှတ်ချက်		မှတ်ချက်		မှတ်ချက်	

အဓိကစီးပွားရေးလုပ်ငန်းများ

စိုက်ပျိုးရေး	မွေးမြူရေး	အသေးစားစီးပွားရေး	အခြား
စပါး	ကျွဲ	စားကြိတ်	လက်လုပ်လက်စား
ကြက်	နွား	ချွေဇေယျ	ဝတ်စုံလက်ခွက်
ပျော့စား	ဝက်	ရွေးရွေးစား	စွဲ. ပြောင်းလှုပ်သား
နှမ်း	ကြက်		ကုသရုံ. ရွေးစားလုပ်

ကျေးရွာတွင်းအဓိက ပိုင်ဆိုင်မှုများ

ကျေးရွာပိုင်ဆိုင်မှုများ	စိုက်ပျိုးရေး	စားကျက်မြေ	သစ်တောမြေ	သဲ/ကျောက်ရရှိမှု	ရေတွင်း/ရေကန်	စက်ရေကန်
အရေအတွက်	၁၄၇.၀၂	-	-	၅	၆	၁၅
ကျေးရွာပိုင်ဆိုင်မှုများ	ကား	ထော်လာဂျီ	စပါးကြိတ်စက်	ချွေလှေစက်	ပဲခွဲစက်	ဈေးဆိုင်
အရေအတွက်	၄	၅	၁၅	၁	၁	၄

ကျေးရွာအတွင်းအခြားပိုင်ဆိုင်မှုများ

ကျေးရွာပိုင်ဆိုင်မှုများ	ရေတင်စက်	ထွန်	ထယ်	ကျွဲ	နွား
အရေအတွက်	၅	၇၂	၇၂	၄၀	၁၂၀
ကျေးရွာပိုင်ဆိုင်မှုများ	ဝက်	ဆိုင်ကယ်	ကျွမ်းကျင်လုပ်သား	လုပ်သား	လယ်ထွန်စက်
အရေအတွက်	၆၀	၅၅	၅	၅	၁၁

အခြားကျေးရွာရှိအသုံးပြုနိုင်သော အရင်းအမြစ်/အချက်အလက်များ

အရင်းအမြစ်	ဆေးခန်း	အလက/အထက	ဈေး	ကျွမ်းကျင်လုပ်သား	လုပ်သား	မြေတူးစက်	လမ်းကြိုစက်
အရေအတွက်	၅	-	-	၁၀	၅	-	-

ကျေးဇူးတင်စာတိုင်း အကျဉ်း

ညောင်ပင်သာကျေးရွာသည် စစ်ကိုင်းတိုင်းဒေသကြီး အထက်ပိုင်း ဗန်းမောက် မြို့နယ်တွင် တည်ရှိပြီး ဗန်းမောက်မြို့နှင့် (၂၈) မိုင် အကွာတွင် တည်ရှိပါသည်။ ဖွဲ့စည်းစော နှစ်ပေါင်း (၁၀၀) ကျော်ခန့်က စတင်တည်ထောင်ခဲ့ပြီး ဗန်းမောက်မြို့၏ အနောက် မြောက် ဝက်တွင်တည် ရှိပါသည်။ ညောင်ပင်သာကျေးရွာတွင် ဖွဲ့စည်းစော နှစ်ပေါင်းများစွာက ကွမ်းလူပျိုး - ကနူးလူပျိုးများ နေထိုင်ကြပြီး လုံးဝောလူပျိုး - ရှမ်း လူပျိုးများ နေထိုင်ကြသည်။ ညောင်ပင်သာကျေးရွာတွင် အိမ်ခြေ (၂)အိမ်ရှိပြီး လူဦးရေ (၄၀၀) ကျော်ခန့် နေထိုင်ကြပါသည်။

ညောင်ပင်သာကျေးရွာသည် လမ်းပန်းဆက်သွယ်စော ကျေးရွာလမ်းပေး ဖက် ရွာဖြစ်ပါသည်။ တောင်များ ရှိနေခြင်း တောင်ကျချောင်းများ ရှိနေခြင်း ကြောင့် မိုးတွင်း အခါများ ရေ ခက်ခဲပါသည်။ စီးပွားရေး အနေဖြင့် လယ်ယာစိုက်ပျိုးရေးကို အဓိကထား လုပ်ကိုင်ကြပါသည်။ ဆားရိတ်သိမ်းပြီးချိန်တွင် ပဲအပျိုးပျိုးကို စိုက်ပျိုးကြပါသည်။ လမ်းပန်းဆက်သွယ်ရေး ခက်ခဲစောကြောင့် ရာဘီပေါ်စီးနွံများ ရောင်းချမှုဖြစ်စွန်း စောကြောင့် ဝင်ငွေ အခက်အခဲများလည်း ရှိပါသည်။

၄။ လူထုပူပေါင်းပါဝင်သော လူမှုဆန်းစစ်ခြင်းနှင့် အကဲဖြတ်ခြင်းလုပ်ငန်းစဉ်

(PSA/PRA) အကျဉ်းချုပ်

စဉ်	အကြောင်းအရာ	ရက်စွဲ	ဦးတည်အုပ်စု	တက်ရောက်သူ			အဓိက ဆွေးနွေးချက်များ
				ကျား	မ	ပေါင်း	
၁	ကျေးရွာလူမှုရေးပြန်နှင့် သယ်ဇာတပြမြေပုံ (social map/ Resource map)	၁၄.၂.၂၀၁၆	ပြေလည်သော အုပ်စု အလယ်အလတ်အုပ်စု မပြေလည်သော အုပ်စု	၁၄	၁၅	၂၉	အိမ်များ၊ အခြေခံအဆောက်အအုံများ၊ လမ်းပန်းဆက်သွယ်ရေး၊ လယ်ယာမြေများ၊ မြစ်ချောင်းများနှင့် တောတောင်များ
၂	လူမှုစီးပွားအဆင့်သတ်မှတ်ခြင်း (Wealth Ranking)	၁၄.၂.၂၀၁၆	ပြေလည်သော အုပ်စု အလယ်အလတ်အုပ်စု မပြေလည်သော အုပ်စု	၁၄	၁၅	၂၉	ကျေးရွာလူမှုစီးပွား၊ အုပ်စုများခွဲခြားသတ်မှတ်နိုင်ရေးအတွက် အခြေခံစံနှုန်းများသတ်မှတ်ခြင်း၊ ကျေးရွာသားများနှင့်အများသဘာဝသတ်မှတ်ခြင်း
၃	ရာသီခွင်ပြပြက္ခဒိန် (seasonal calendar)	၁၄.၂.၂၀၁၆	ပြေလည်သော အုပ်စု အလယ်အလတ်အုပ်စု မပြေလည်သော အုပ်စု	၁၄	၁၅	၂၉	ရာသီဥတု၊ စိုက်ပျိုးသီးနှံများ၊ ပင်ငွေ၊ ရွှေ့ပြောင်းအလုပ်အကိုင်၊ သဘာဝဘေး၊ မွေးမြူရေး လုပ်ငန်းများနှင့် ပွဲတော်များ
၄	ပင့်ကူအိမ်ကွန်ယက် (Spider Web)	၁၄.၂.၂၀၁၆	ပြေလည်သော အုပ်စု အလယ်အလတ်အုပ်စု မပြေလည်သော အုပ်စု	၁၄	၁၅	၂၉	အမျိုးသားနှင့်အမျိုးသမီးများတန်းတူအခွင့်အရေးရရှိမှုနှင့်မရရှိသည့်အကြောင်းအရင်းများ
၅	ကျား/မကဏ္ဍသုံးသပ်ခြင်း	၁၄.၂.၂၀၁၆	ပြေလည်သော အုပ်စု အလယ်အလတ်အုပ်စု မပြေလည်သော အုပ်စု	၁၄	၁၅	၂၉	အမျိုးသား/သမီး တို့၏ အရင်းအမြစ်အပေါ် မည်သူကပို၍ အသုံးပြုနေကြသည်ကို ဖော်ထုတ်ခြင်း။

၆	အဖွဲ့အစည်းချိတ်ဆက်မှု (Venn Diagram)	၁၄.၂.၂၀၁၆	ပြေလည်သော အုပ်စု အလယ်အလတ်အုပ်စု မပြေလည်သော အုပ်စု	၁၄	၁၅	၂၉	ကျေးရွာတွင်းရှိအဖွဲ့အစည်းများမည်သို့သောလုပ်ငန်းများအတွက်မည်သည့်အဖွဲ့များချိတ်ဆက်လုပ်ကိုင်မှု
၇	ပြဿနာသစ်ပင် (problem Tree)	၁၄.၂.၂၀၁၆	အမျိုးသားအုပ်စု	၂၈	၀	၁၄	ဆွေးနွေးထားသော အခြေခံအဆောက်အအုံများ၊စိုက်ပျိုးရေး၊ အသက်မွေးဝမ်းကျောင်းလုပ်ငန်းများနှင့် လမ်းပန်းဆက်သွယ်ရေး
၈	ပြဿနာသစ်ပင် (problem Tree)	၁၄.၂.၂၀၁၆	အမျိုးသမီးအုပ်စု	၀	၃၅	၁၅	ဆွေးနွေးထားသော အခြေခံအဆောက်အအုံများနှင့် အသက်မွေးဝမ်းကျောင်းလုပ်ငန်းများ၊ ပညာရေး၊ စိုက်ပျိုးရေး၊ ကျန်းမာရေးနှင့် လမ်းပန်းဆက်သွယ်ရေး
၉	ကျေးရွာ၏ (၅)နှစ်စဉ်စာစေးအစီအစဉ်ပြဇယား (Matric Ranking)	၁၄.၂.၂၀၁၆	ပြေလည်သော အုပ်စု အလယ်အလတ်အုပ်စု မပြေလည်သော အုပ်စု	၂၈	၃၅	၅၃	အကျိုးပြုပြီးရေအကျိုးခံစားခွင့်နှင့်အဓိကလိုအပ်ချက်များပေါ်မူတည်၍ဆုံးဖြတ်သည်။

သုံးဘယ်ချက်

လူနေမှုပုံစံ - စီးပွားရေးစာအုပ် (၃)ဆင့် ရှိပြီး ကျေးရွာတွင် ပြန်ကျဲစွာနေထိုင်ကြ
သည်။ ကျေးရွာအတွင်း ရွာသူရွာသားများသည် တစ်ဦးကို တစ်ဦး ချစ်ခင်ရင်း နှီးမွှာဖြင့်နေ
ထိုင်ကြပါသည်။

လမ်းပန်းဆက်သွယ်ရေး - ရွာတွင်းလမ်းများသည် မြေဒိုလ်စ်ဖြစ်ပြီး အခြားကျေးရွာသို့
ဆက်သွယ်ထားသောလမ်းမှာ ကျောက်ခင်းလမ်း ဖြစ်ပါသည်။ ကျေးရွာသို့ ရောက်ရှိရန်
တောင်တန်းကြီးများ ချောင်းကူးတံတားများကို အဆင့်ဆင့်ကျော်ဖြတ် သွားရသောကြောင့်
ပျံ့ရာသီတွင် လမ်းပန်းဆက်သွယ်ရေး အပွင့်ခက်ခဲလှပါသည်။

ကျန်းမာရေး - လမ်းပန်းဆက်သွယ်ရေး ခက်ခဲသောကြောင့် ကျန်းမာရေးတွင်လည်း အဆင်
အခဲ ဖြစ်လာရပါသည်။ ကျေးရွာအတွင်း အရသာဖွားဆရာမမရှိသောကြောင့် ကလေးငယ်
ဖွားခြင်း၊ များနားခြင်း များ ဖြစ်လာပါက အခက်အခဲ ကြုံလာရပါသည်။ ကလေးငွေဖွား
ခြင်း အစောင့်ဖွားနားခြင်း များ ဖြစ်လာပါက ရွာမှ (၁)ဖက်လောက် စေးသော
ညောင်ကျွန်း ကျေးရွာသို့ ဆားခန်းသွားဖြင့် ရပါသည်။ လမ်းပန်းဆက်သွယ် ရေးအခက်
ခဲသောကြောင့် ဆေးဝါး အလုံအလောက် မရှိနိုင်သည့်အတွက် အခက်အခဲ ဖြစ်နေရပါသည်။

ပညာရေး - ညောင်ပင်သာ ကျေးရွာသည် အညွှတ်တန်း ခွဲကျောင်းရှိပါသည်။ ညောင်
ပင်သာနှင့်သာသာ တန်း ပျံ့ရွာအသုံးပြုသောကျောင်း ဖြစ်ပါသည်။ ကျောင်းသူ /
ကျောင်းသား များ များ တွင်း သွားလာ ရ ခက်ခဲပါသည်။

ဘောက်သုံးရေး - ကျေးရွာ တစ်ရွာလုံး က စိမ်းစမ်း ရေကန်မှ ပိုက်လိုင်းသွယ်၍ အသုံး
ပြုပါသည်။ တစ်ရွာလုံး အတွက် ရရှိနိုင်ရန် ရေးများ လုံလောက်မှု လိုအပ်နေပါသေး
သည်။

၄။ ကျေးရွာ၏ လူမှုစီးပွား အဆင့်တက်မြှောက်ချက် (Well-being Ranking)

(၁၉၈၂-၂၀၁၆)

ဥစ္စာအချို့ ပိုင်ဆိုင်မှု ဝေဖန်

(ဘာသာကျန်းမာစွာ)

အမျိုးအစား	ပိုင်ဆိုင်မှု	အရင်းအမြစ် အသုံးပြုမှု	
		အရင်းအမြစ်	အိမ်ထောင်စု
ဖြေလည်သော နိမ့်	လယ် (၅၅ ဧက အထက်)၊ ကျွဲ၊ နွား၊ ထွန်စက်၊ စပါးကြော်စက်	ဖြေပတာ သစ်တော ရေ	၂၄
အဆင့်သင့် ဤ စောအိမ်	လယ် (၅၅ ဧက အောက်)၊ ကျွဲ၊ နွား၊ ဆိုင်ကယ်	ဖြေပတာ သစ်တော ရေ	၂၅
မဖြေလည်သော နိမ့်	လက်လုပ်လက်စား၊ ထင်းခွေ၊ တောင်ယာခုတ်	ဖြေပတာ သစ်တော ရေ	၂၅
ဦးဆောင်ဆွေးနွေးသူ - ကျား - ဦးသိန်းဝင်း - မ - ဒေါ်ခင်မာကြည်		ပါဝင်ဆွေးနွေးသူ - ကျား - ၁၄ မ - ၅၅	

သုံးသပ်ချက်

လယ်(၅၅ဧကနှင့် အထက်ကို ဖြေလည်သော အုပ်စု ၊ လယ်(၅၅ဧကအောက်ကို အဆင့်သင့် ဤစော အုပ်စု ၊ လက်လုပ်လက်စား လုပ်ကိုင်စားသောက်ရသော အုပ်စု ဟု ခြေလည်သော အုပ်စုဟု ခွဲခြားတတ်မြတ်ထားပါသည်။ ကျေးရွာရှိ ရွာသူ ရွာသားများသည် ပိုင်ဆိုင်မှု အမျိုးအစား ကွဲပြားသော်လည်း အရင်းအမြစ် အသုံးပြုမှုသည် အတူတူဖြစ်ကြောင်း တွေ့ရှိရပါသည်။

အရင်းအမြစ်များ - စွာပတ်ဝန်းကျင်ရှိ သစ်တောများမှ လောင်စာထင်းများ ထုတ်ယူ သုံးစွဲ နိုင်ပါသည်။ ရွာနံဘေး တွင် ရောင်လယ်ပေး ဖြစ်ပါသည်။ မိုက်ပျိုးရေး အတွက် လုံလောက်မှုရှိပါသည်။ ရွာဘေးပတ်လည်တွင် ကိုယ်ပိုင်လယ်ယာများ ရှိပါသည်။ စီးပွားရေး အတွက် အရင်းအမြစ်အဖြစ် လယ်ယာများကို အသုံးပြု၍ စပါး၊ ပဲအမျိုးမျိုး နှင့် ရာဘီပေါ် သီးနှံများကို မိုက်ပျိုးရေးအဖြစ် ကြွေပါသည်။ စီးပွားဖြစ် မိုက်ပျိုးရေးအဖြစ် ချမ်းမရှိဘဲ တစ်နိုင်တစ်ပိုင်သာ လုပ်ကိုင် စားသောက် ကြွေပါသည်။

အရင်းအမြစ် နှင့် ဆက်သွယ်သော ပြဿနာများ - စပါးထွက်နှုန်းနည်း၍ ဝင်ငွေ နည်းကြီး၊ လက်ပန်းဆက်သွယ်ရေး ခက်ခဲမှုကြောင့် စီးပွားရေး၊ လေ့လာရေး၊ နိုင်ငံကျမ်းများ ရှိနေပါသည်။

၅။ ကျေးရွာ ရာသီဥတု ပြက္ခဒိန် ခွင့်သုံးသည့်ချက်

သာယာကုန်းကျေးရွာ " ရာသီဥတုပြဇယား " (Seasonal Calendar)

၁၄.၂.၂၀၁၆

	ဖေဖော်ဝါရီ	မတ်	ဧပြီ	မေ	ဇွန်	ဇူလိုင်	ဇူလိုင်	စက်တင်ဘာ	အောက်တိုဘာ	နိုဝင်ဘာ	ဩဂုတ်	သီတင်းပတ်	တစ်လ
စိုက်ပျိုးရေး အခြေအနေ		ပဲစော် ကြံ့ခိုင်		စပါး စိုက်		နှင်း ပျဉ်		စပါးစိုက် နှင်းစိုက်	ပဲစိုက်			ကြံ့ခိုင်	
မွေးမြူရေး အခြေအနေ													ရွာကျွယ်
ပင်ပွင့်ရရှိမှု အခြေအနေ			☀										
ကျန်းမာရေးအခြေအနေ (ရေ)				☁									
ကျန်းမာရေးအခြေအနေ (စိုက်ပျိုးရေး)	ရွက် ပွားစွာ	ရွက် ပွားစွာ											ကပ်
အလုပ်အကိုင် အခြေအနေ		☀	☁	☁	☁	☁							
ရွေ့ပြောင်းလုပ်သားအခြေအနေ				☁									
ရာသီဥတု အခြေအနေ	☀	☀	☀	☁	☁	☁	☁						☀
တက္ကသိုလ်ကျောင်းပွင့်ရေးအခြေအနေ	စီ တော်	ပေ တော်	မေ တော်	ဇူ လိုင်	ဇူ လိုင်								စီ တော်
မွေးမြူရေး (မိန်းမ)	စက်တင်ဘာ		မတ်						မတ်	မတ်			စက်တင်ဘာ ဇူလိုင် တက္ကသိုလ်

ဦးဆောင်ဆွေးနွေးသူ - က - ဦးအောင်လွင်
မ - ဒေါ်ခင်အိန်

ပါဝင်ဆွေးနွေးသူ - က - ၁၄
မ - ၁၅

ဆုံးစာပိုဒ်ချက်

ရာသီဥတု - တပေါင်းလမှစ၍ အပူနှုန်းလအထိ နွေရာသီဖြစ်ပါသည်။ ဝါဆိုလမှစ၍ ဘိုတင်းကျက် လအထိ မိုးရာသီ ဖြစ်ပါသည်။ တန်ဆောင်မုန်းလမှတစ်ဆင့် လအထိ ဆုတ်ဆောင်းရာသီဖြစ်သည်။ ဆောင်းရာသီတွင် အပူနှုန်းအားဖြင့် မိုးရာသီတွင် မိုးအရမ်းများ ပါဝင်သည်။ နွေရာသီတွင် အပူနှုန်းမြင့်မားပါသည်။

စိုက်ပျိုးရေး - ကဆုန်လတွင် ပဲစော် ကြံ့ခိုင်ကြံ့ဖြိုး ဝါဆိုလတွင် စပါးများကိုစိုက်ပျိုးကြပါသည်။ တန်ဆောင်မုန်းလတွင် စပါးများကို စိုက်ပျိုးကြပါသည်။ စိုက်ပျိုးရေးအားဖြင့် ရေပဲစိုက်ပျိုးကာ ကဆုန်လတွင် စပါးကို ဆွတ်ခူးကြပါသည်။

၇။ ကျား/ခရေးရကဏ္ဍာ သုံးထပ်ခြင်း နှင့်ဆွေးနွေးချက်

ကျား - ခ ရေးရကဏ္ဍာ (၁၄.၅.၅၀၁၆)

အမျိုးသား	အမျိုးသမီး	အမျိုးသား/သမီး
		
		
		
		
	<p>ဦးဆောင်ဆွေးနွေးသူ -</p> <p>က - ဦးထွန်းဝင်း</p> <p>မ - ဒေါ်ဝင်းစွေ</p>	

ပါထိဆွေးနွေးသူ - ကျား - ၁၄ မ - ၁၅

သုံးထပ်ချက်

အခြေခံ အရင်းအမြစ်များ ဖြစ်ကြတော့ သစ်တော၊ ကျွဲ၊ နွား၊ စပါး၊ ရေတို့ကို အသုံးပြုမှုတွင် အမျိုးသမီးများသည် အမျိုးသားများနည်းတူ ဗီဝင်မှု ရှိသော်လည်း ကိုယ်တိုင် ဦးဆောင် အသုံးပြုနိုင် မှုတွင် အခွင့်အရေးတွေ ပိုမိုအင် ဖျေသောကြောင့် တွေ့ရှိရပါသည်။

၆။ ပင့်ကူအိမ် သုံးထပ်ခြင်း

ပင့်ကူအိမ် သုံးထပ်ခြင်း (စောစောပင်သာရွာ)

(၁၄.၂.၂၀၁၆)

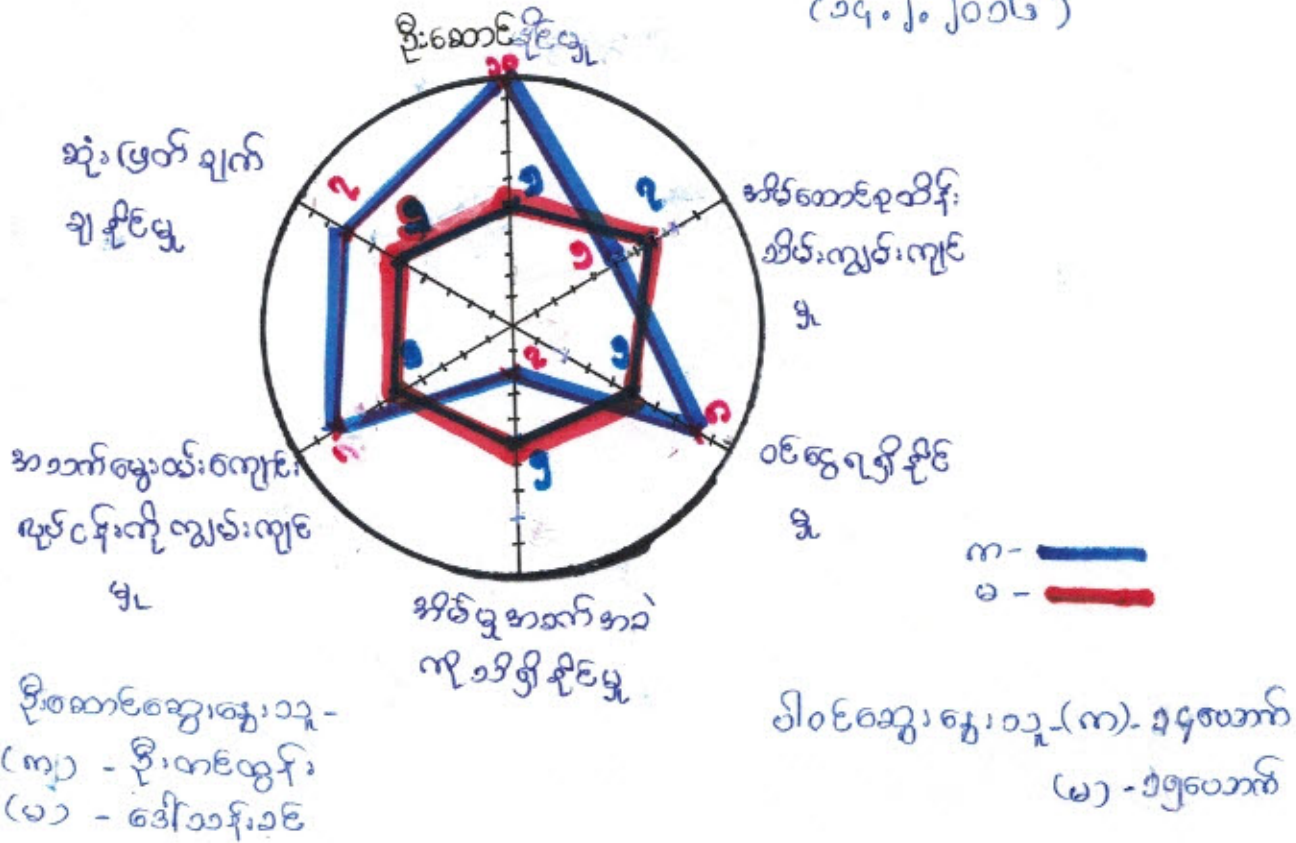

သုံးထပ်ချက်

ပင့်ကူအိမ် သုံးထပ်ခြင်းကို ကြည်ဖြင့်ဖြင့် အချိုးထား နှင့် အချိုးဝင်စီ တန်တူအစွန်း အရေး ရရှိမှုကို ထိရှိရန် အဆင့်မြှင့်တင် ဝတ် ခြတ်၍ ယေယာယျ ပြုလုပ်ခဲ့ပါသည်။

ဆုံးဖြတ်ချက်ချခိုဦးမှု ၊ ဝင်ငွေရရှိခိုဦးမှု နှင့် အသက် မွေးဝမ်းကျောင်း ဖုတ်ငန်းကျွမ်းကျင်မှုကို တွင် အချိုးထား များသည် အချိုးထမ်း များထက် ဦးဆောင် ခိုဦးသည်ကို တွေ့ရသည်။ အိမ်ဆောင်စု ထိန်းသိမ်း ကျွမ်းကျင်မှု နှင့် အိမ်မှု အဆင်အခံကို သိရှိခိုဦးမှုတွင် အချိုးထမ်း များသည် အချိုးထား များထက် ဦးဆောင် ခိုဦးသည်ကို တွေ့ရှိရသည်။ ဦးဆောင် ခိုဦးမှုတွင် အချိုးထား များသည် အချိုးထမ်း များထက် ရာနှုန်း ပြည့် ဦးဆောင် မှုပေး ခိုဦး သည်ကို တွေ့ရပြန်သည်။ ထို့ကြောင့် အချိုးထား များသည် အချိုးထမ်း များကို မိမိအစွမ်း ရှိသမျှ ဦးဆောင် မှုပေး ခိုဦးရန် အခွင့်အရေး များပေးကာ လက်တွဲ ခေါ်ယူပေးရမည် ဖြစ်ပါသည်။

၈. မန်းကားချပ် (Venn Diagram) အသုံးပြု၍ အဖွဲ့အစည်း ချိတ်ဆက်မှု (၁၄.၂.၂၀၁၆) မန်းကားချပ် ဆောင်ပင်စာရွာ

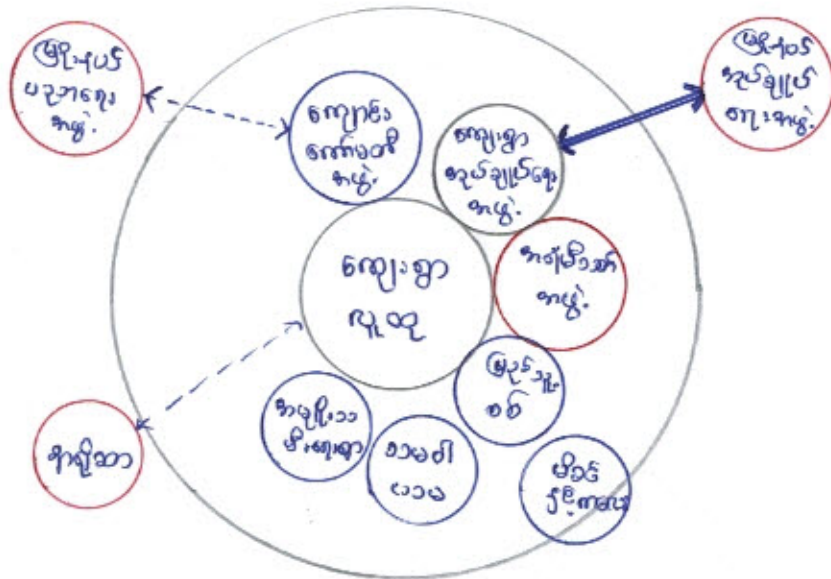

ဦးဆောင်ဆွေးနွေးသူ-ကျား - ဦးဖြူစောင် ပါဝင်ဆွေးနွေးသူ-ကျား - ၁၄
 မ - ဒေါ်ဓမ္မာ မ - ၁၅

သို့သော်လည်း

ကျေးရွာအုပ်ချုပ်ရေး၊ အရံဖိတ်၊ အဖွဲ့ဝင်၊ နှင့် ပြည်သူ့စစ်အဖွဲ့သည် ကျေးရွာအုပ်ချုပ်ရေးအဖွဲ့အတွက် ချိတ်ဆက်ဆောင်ရွက်နေပါသည်။ မိန့်တော်မူရေး အဖွဲ့သည်လည်း ကျေးရွာကျန်းမာရေးအဖွဲ့အတွက် ချိတ်ဆက်ဆောင်ရွက်နေပါသည်။ သာမဝါယမအဖွဲ့သည်လည်း ကျေးရွာ ဖွံ့ဖြိုးရေးအဖွဲ့အတွက် ချိတ်ဆက်ဆောင်ရွက်နေပါသည်။ လူ့ဝန်ထမ်းအဖွဲ့သည်လည်း ကျေးရွာရှိ ပရဟိတလုပ်ငန်းများ နှင့် ဖွံ့ဖြိုးရေးလုပ်ငန်းများတွင် ချိတ်ဆက်ဆောင်ရွက်နေပါသည်။ အမျိုးသမီးရေးရာအဖွဲ့သည် ကျေးရွာတွင် ဖွဲ့စည်းထားသော်လည်း လုပ်ဆောင်မှု အားနည်းနေပါသည်။

ကျေးရွာပြင်ပ အဖွဲ့အစည်းများ

မြို့နယ်အုပ်ချုပ်ရေး အဖွဲ့သည် ကျေးရွာရှိ အုပ်ချုပ်ရေး အဖွဲ့နှင့် ချိတ်ဆက်ဆောင်ရွက်မှု အားလျော့နေသည်။ မြို့နယ်ပညာရေးနှင့် ကျေးရွာရှိကျောင်းအုပ်စု အဖွဲ့သည် ချိတ်ဆက်ဆောင်ရွက်မှု အားနည်းနေပါသည်။ အစိုးရအဖွဲ့သည်လည်း ချိတ်ဆက်မှု အားနည်းနေပါသည်။

၉။ အချိုးအစားများမှ တစ်ပြေးသာ ပြဿာ သစ်ပင် နှင့် ပြေစွမ်းချက်

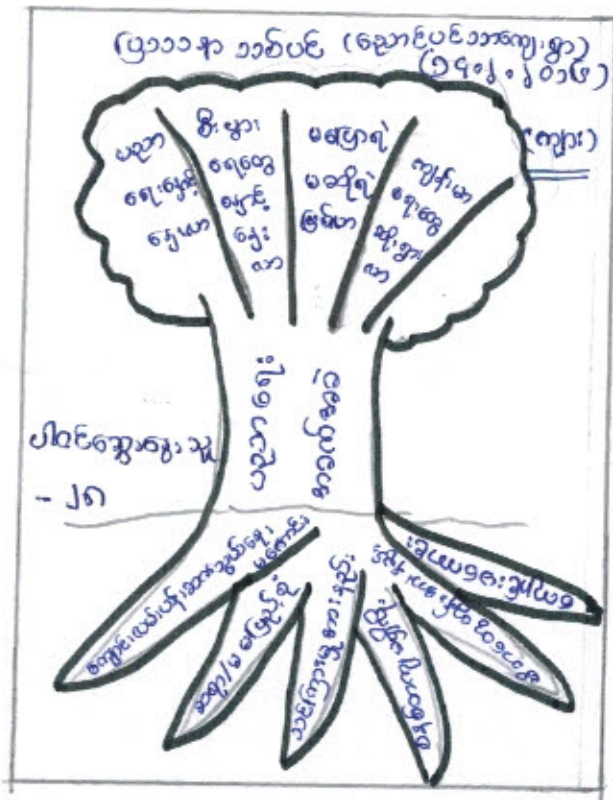

လမ်းညွှန်သက်တည်ရေး အောက်အခါ

- အကြောင်းရင်း**
- ၁) ကျောင်းလမ်း မကောင်းခြင်း
 - ၂) ဆရာ၊ ဆရာမ မပြည့်စုံလို့
 - ၃) သင်ကြားမှု အားနည်း
 - ၄) စနစ်တကျ မရှိ
 - ၅) ဖိတ်ဆွဲ တွန်းအား နည်းခြင်း
 - ၆) ကျောင်းပြုပြင်ရန် လိုအပ်ခြင်း
- ဖြေရှင်းနည်း**
- ၁) ကျောင်းအားလုံး ပြုပြင်ခြင်း
 - ၂) မူလတန်း ပြုပြင်ခြင်း

- အကျိုးစက်**
- ၁) ပညာရေးဆောင်ရွေးလာ
 - ၂) စီးပွားရေးတွင် ဆောင်ရွေးလာ
 - ၃) မပြောရဲ မဆိုရဲ ဖြစ်လာ
 - ၄) ကျန်မာရေးတွေ ဆိုးရွားလာ

၁၀။ အမျိုးသမီးများ ထင်မြင်စေရာ ပြဿနာ ဘဝပင် နှင့် ဖြေရှင်းချက်

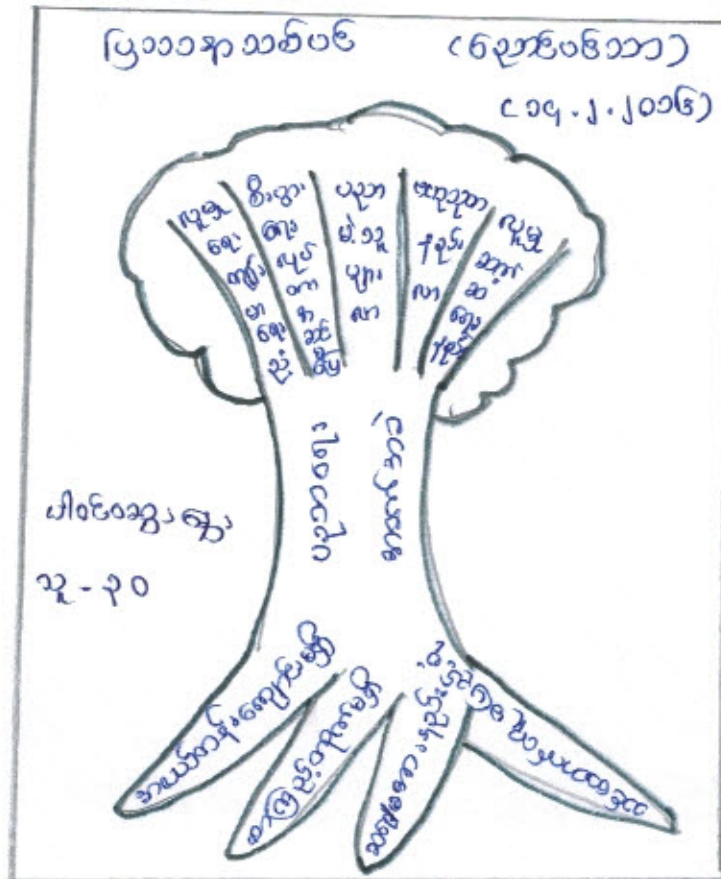

ပညာရေး အဆင့်အား

အကြောင်းရင်း

- (၁) အလုပ်တန်း ကျောင်း မရှိခြင်း
- (၂) စာကြည့်တိုက် မရှိခြင်း
- (၃) ကျောင်းဆရာ၊ ဆရာမ အားနည်းခြင်း
- (၄) ဘဏ်ထောက်လှုပ်စဉ် မပြည့်စုံခြင်း

အကျိုးဆက်

- (၁) လူမှုရေး နှင့် ကျန်းမာရေးညံ့လာ
- (၂) စီးပွားရေး လုပ်ကိစ္စအဆင်မပြေခြင်း
- (၃) ပညာမဲ့သူများလာ
- (၄) ဗဟုသုတနည်းပါးလာခြင်း
- (၅) လူမှုဘက်ဆိုင်ရာနည်းလမ်းကောင်း

ဖြေရှင်းနည်းလမ်း

၆။ ကော်မတီဝင်များ ရွေးချယ်ခြင်းနှင့် ကျေးရွာ ဖွံ့ဖြိုးရေးဆောင်ရွက်မှု မှတ်တမ်း

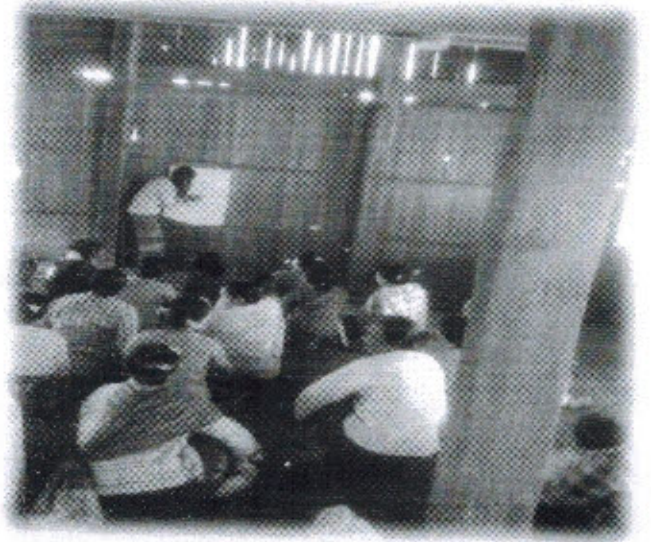

၂။ ကျေးရွာမိတ်ဆက်အစည်းအဝေးတွင် အမျိုးသမီးဣာအတွက် စောင့်ကြည့်စစ်ဆေးရမည့်အချက်များ

ကျေးရွာ/ကျေးရွာအုပ်စုအမည် ရွှေဘင်္ဂါပင်သာ ကျေးရွာ၊ ကျေးရွာအုပ်စု

စဉ်	အကြောင်းအရာ	တွေ့ရှိချက်		မှတ်ချက်
		✓	X	
၁။	အစည်းအဝေးတက်ရောက်သူများအား ကျား၊မ ရေးရာအခြေခံ သဘောတရားများကို ရှင်းလင်းဆွေးနွေးခဲ့ပါသလား။	✓		
၂။	စီမံကိန်းပါဝင်သော ကျား၊မရေးရာ အကောင်အထည်ဖော်ရေး လိုအပ်ချက်(၅)ချက်ကို ရှင်းလင်းပြခဲ့ပါသလား။	✓		
၃။	အစည်းအဝေးခေါ်ယူရာတွင် အမျိုးသား/သမီးများ အချိုးညီစွာတက်ရောက်နိုင်ရေး အတွက်အသိပေးတိုက်တွန်း စည်းရုံးခဲ့တာမျိုးရှိခဲ့ပါသလား။	✓		
၄။	အမျိုးသမီးများ၏ စကားသံများ၊ပြောဆိုနိုင်ခွင့်များ ပိုမိုထွက်ပေါ်လာအောင် ဖန်တီးပေးခဲ့ ပါသလား။	✓		
၅။	ဆပ်ကော်မတီဖွဲ့ များ ဖွဲ့စည်းရာတွင်အမျိုးသမီးများနှင့် ပါဝင်ဖွဲ့စည်းရေးပူးပေါင်းပါဝင်ရေး ဦးဆောင်နိုင်ရေးအတွက် တွန်းအားပေးကူညီဆောင်ရွက်ခဲ့ပါသလား။	✓		
၆။	အစည်းအဝေးကို အမျိုးသား/သမီးများ အလွယ်တကူပါဝင်တက်ရောက်နိုင်သော အချိန်နှင့် နေရာများကိုရွေးချယ်ခြင်း၊ထည့်သွင်းစဉ်းစားဆောင်ရွက်ခြင်းများတို့ကို လုပ်ဆောင်ခဲ့ပါသလား။	✓		
၇။	လူနည်းစု၊ဆင်းရဲ/နွမ်းပါး/ထိခိုက်လွယ်သောအုပ်စုများကို အစည်းအဝေးမစတင်မီ အချိန်များ က ရှာဖွေဖော်ထုတ်ခဲ့တာမျိုးများ ရှိပါသလား။	✓		
၈။	လူနည်းစု/ဆင်းရဲ/နွမ်းပါး/ထိခိုက်လွယ်သော အမျိုးသား/သမီးများထံမှ အချို့ကို အစည်းအဝေး တက်ရောက်နိုင်အောင် ဖိတ်ကြား ဆောင်ရွက်မှုမျိုး ရှိခဲ့ပါသလား။	✓		
၉။	လူနည်းစု/ဆင်းရဲ/နွမ်းပါး/ထိခိုက်လွယ်သောအမျိုးသား/အမျိုးသမီးများနှင့် ကြုံတွေ့နေရ သောအခက်အခဲများကို သင်ဆွေးနွေး မေးမြန်းခဲ့တာမျိုး ရှိပါသလား။	✓		
၁၀။	အမျိုးသမီးများ ပြောဆိုတင်ပြနိုင်အောင် အချိန်ပေးရန်ကြိုတင်စီစဉ်ဆောင်ရွက်မှု မျိုးများဆောင်ရွက်ခဲ့တာများ ရှိပါသလား။	✓		
၁၁။	စီမံကိန်းလုပ်ငန်းခွဲများရှာဖွေဖော်ထုတ်ရာတွင် အမျိုးသား/သမီးများသီးခြားဆွေးနွေး ဖော်ထုတ်ဆောင်ရွက်ခဲ့တာမျိုး ရှိပါသလား။	✓		

၁၂။	ကျေးရွာစီမံကိန်း အထောက်အကူပြုကော်မတီဖွဲ့စည်းရာတွင် အမျိုးသမီး၊ အမျိုးသား အမျိုးညီမျှစွာ (၅၀:၅၀) ဖွဲ့စည်းနိုင်ခဲ့ပါသလား။ မဖွဲ့စည်းနိုင်ခဲ့ပါက မှတ်ချက်တွင် ရှင်းလင်းပါ။		X	အားလပ် ရက် ၁
၁၃။	ဆပ်ကော်မတီများတွင် အနည်းဆုံး အမျိုးသမီးအဖွဲ့ဝင် တစ်ဦးနှုန်းဖြင့် ပါဝင်ဖွဲ့စည်းနိုင်ခဲ့ပါသလား။ မဖွဲ့စည်းနိုင်ခဲ့ပါက မှတ်ချက်တွင် ရှင်းလင်းပါ။	✓		
၁၄။	ကျေးရွာ/ကျေးရွာအုပ်စု ဖွံ့ဖြိုးရေးစီမံချက် များတွင် အမျိုးသမီးများ ရွေးချယ်ဆုံးသည့် လုပ်ငန်းစီမံချက် အနည်းဆုံးတစ်ခုပါဝင်နိုင်ရေးအတွက် စည်းရုံးဆွေးနွေးမှုများ ပြုလုပ်ဆောင်ရွက်ခဲ့ပါသလား။	✓		
၁၅။	တက်ရောက်လာသူများအား အမျိုးသမီးများ၏ လိုအပ်ချက်များကို ဖြည့်ဆည်းပေးနိုင်ရန် အမျိုးသမီးရွေးချယ်လိုက်သောဦးစားပေးရွေးချယ်မှုများကိုထောက်ပံ့ပေးသွားမည်ဖြစ်ကြောင်း အသိပေးပြောကြားခဲ့ပါသလား။	✓		
၁၆။	ရွေးချယ်လိုက်သော စီမံကိန်းလုပ်ငန်းခွဲများသည် ဒေသတွင်းမှာရှိသော လူနည်းစု/ဆင်းရဲ/ နွမ်းပါး/ထိခိုက်လွယ် အုပ်စုများအပေါ် မည်သို့အကျိုးပြုနိုင်မည်ဖြစ်ကြောင်း ရှင်းလင်း ပြောကြားခြင်းမှတ်တမ်းတင်ခြင်းများတို့ကို ဆောင်ရွက်ခဲ့ပါသလား။	✓		
၁၇။	ကျေးရွာအုပ်စုအဆင့် အစည်းအဝေးပြုလုပ်ရာတွင် အုပ်စု စီ/ထောက် ကော်မတီဝင်များကို ကျား၊မရေးရာလိုအပ်ချက်များ အကြောင်းကိုရှင်းလင်းပြောကြားခဲ့ပါသလား။	✓		
၁၈။	ကျေးရွာအုပ်စုအဆင့် အစည်းအဝေးပြုလုပ်ရာတွင် အုပ်စု စီ/ထောက် ကော်မတီဝင်များ အားလုံး တက်ရောက်နိုင်မှု ရှိ/မရှိ စစ်ဆေးခဲ့ပါသလား။ မတက်ရောက်နိုင်ခဲ့ပါက မှတ်ချက်တွင် ရှင်းလင်းပါ။	✓		

ကျေးရွာစီမံကိန်း အထောက်အကူပြု ကော်မတီ

ကျေးရွာစီမံကိန်း အထောက်အကူပြု ကော်မတီ ဥက္ကဋ္ဌ

(၁) ဦးစောလှသူဌေး

(၂) ဒေါ်ခင်စာဝင်း

ကျေးရွာ ထပ်ယူရေး ဆက်ကော်မတီ

(၁) ဦးစိန်ဖေ (ဥက္ကဋ္ဌ)

(၂) ဦးစိုးဝင်း (ဗဟိုကော်မတီ)

(၃) ဒေါ်ခင်စိန် (အဖွဲ့ဝင်)

ကျေးရွာ စောင့်ကြည့်ကြီးကြပ်ရေး ဆက်ကော်မတီ

(၁) ဦးစောလှသူဌေး (ဥက္ကဋ္ဌ)

(၂) ဦးထွန်းဝင်း (အဖွဲ့ဝင်)

(၃) ဒေါ်ခင်စိန် (အဖွဲ့ဝင်)

ကျေးရွာ ယဉ်ပတ်ထိန်းသိမ်းရေး ဆက်ကော်မတီ

(၁) ဦးတင်ထွန်း (ဥက္ကဋ္ဌ)

(၂) ဦးဘဝင်း (အဖွဲ့ဝင်)

(၃) ဒေါ်ပေါစိန် (အဖွဲ့ဝင်)

ကျေးရွာ ဝေဖန်အကြံပြုတိုင်ကြားရေး

(၁) ဦးစောလှသူဌေး

(၂) ဒေါ်ခင်စာဝင်း

ကျေးရွာ စေတနာ့ဝန်ထမ်း

(၁) ဦးစိုးစွေ

(၂) ဒေါ်ခင်စု

ကျေးရွာ အထွားရေးစာရေး

(၁) ဦးစောလှသူဌေး

လမ်းညွှန်ချက်/ ကျေးရွာတစ်ရွာသို့ ပထမဆုံး မိတ်ဆက်ခရီးသွားရောက်သောအခါ လူထုစည်းရုံးရေးမှူးသည် ကျေးရွာခေါင်းဆောင်များအားကျေးရွာအချက်အလက်များကိုပေတ္တာရပ်ခံ၍တောင်းခံရသည်။ ဤအချက်အလက်များကိုစီမံကိန်းမိတ်ဆက်အစည်းဝေးပတ်ိုင်မီတောင်းခံရမည်။ စီမံကိန်းမိတ်ဆက်အစည်းဝေးတွင် လူထုစည်းရုံးရေးမှူးသည် ဤအချက်အလက်များအားစစ်ဆေးပြီးမှန်ကန်အောင်ပြုလုပ်ရမည်။ ပြီးနောက်တွင် လူထုစည်းရုံးရေးမှူးမှ သတင်းအချက်အလက်ထဲသို့ Tablets မှတစ်ဆင့်ဖြည့်သွင်းရမည်။

ကျေးရွာအုပ်ချုပ်ရေးမှူးအမည် ဦးမြင့်အောင်	ကျေးရွာအုပ်ချုပ်ရေးမှူး အိပုန်းနံပါတ်	လူထုစည်းရုံးရေးမှူး၏အမည် ဒေါ်သန္တာအေး
ပြည်နယ်၊တိုင်းဒေသကြီး မင်္ဂလာ	မြို့နယ် မင်းသား	ကျေးရွာ ရွာပင်ပင်

က. လူဦးရေ

လူမျိုးစု	အိမ်ထောင်စုအရေအတွက်	ကိုးကွယ်သည့်ဘာသာ	အိမ်ထောင်စုအရေအတွက်
လူမျိုးစု (၁) ဗမာ	၇၄	ဘာသာ(၁) ဗုဒ္ဓ	၇၄
လူမျိုးစု (၂)-----		ဘာသာ(၂)-----	
လူမျိုးစုရော-----		ဘာသာရော-----	

	အမျိုးသား(အရေအတွက်)	အမျိုးသမီး(အရေအတွက်)
လူဦးရေ	၂၁၅	၂၁၁
အိမ်ထောင်ဦးစီး	၅၆	၅၈

(ခ) လက်လှမ်းမီအသုံးပြုနိုင်သည့်အဆောက်အဦများ

စာသင်ကျောင်း	အမှတ် ခြံပ်ပါ	ကျန်းမာရေး	အမှတ် ခြံပ်ပါ	ဘာသာရေးအဆောက် အဦ	အမှတ် ခြံပ်ပါ
အထက်တန်းကျောင်း	<input type="checkbox"/>	ဆေးရုံ	<input type="checkbox"/>	စေတီ	<input checked="" type="checkbox"/>
အလယ်တန်းကျောင်း	<input type="checkbox"/>	ကျန်းမာရေးဌာန	<input type="checkbox"/>	ဘုန်းကြီးကျောင်း	<input checked="" type="checkbox"/>
မူလတန်းကျောင်း	<input checked="" type="checkbox"/>	ကျန်းမာရေးဌာနခွဲ	<input type="checkbox"/>	ဟိန္ဒူဘုရားကျောင်း	<input type="checkbox"/>
မူကြိုကျောင်း	<input type="checkbox"/>	ဆေးပေးခန်း	<input type="checkbox"/>	ခရစ်ယာန်ကျောင်း	<input type="checkbox"/>
အခြား	<input type="checkbox"/>	အခြား	<input type="checkbox"/>	ဗလီ	<input type="checkbox"/>
				အခြား	<input type="checkbox"/>
မှတ်ချက် ခွဲကျော် မူလတန်းကျောင်း		မှတ်ချက်		မှတ်ချက်	

(ဂ) ကျွမ်းကျင်သူများမှတ်တမ်း ၊ ကျေးရွာတွင်နေထိုင်သော သို့မဟုတ် တခြားရွာမှလာရောက်သောကျွမ်းကျင်သူများ

(၁) စာသင်ကျောင်း			(၂) ကျန်းမာရေး			(၃) လက်မှုပညာရှင်		
	ရွာတွင်နေထိုင်သူ	အခြားရွာမှလာသူ		ရွာတွင်နေထိုင်သူ	အခြားရွာမှလာသူ		ရွာတွင်နေထိုင်သူ	အခြားရွာမှလာသူ
မူလတန်းပြဆရာ၊ ဆရာမ	<input checked="" type="checkbox"/>	<input checked="" type="checkbox"/>	ဆရာဝန်	<input type="checkbox"/>	<input type="checkbox"/>	လက်သမား	<input checked="" type="checkbox"/>	<input type="checkbox"/>
အထက်တန်းပြဆရာ၊ ဆရာမ	<input type="checkbox"/>	<input type="checkbox"/>	လက်ထောက်ကျန်းမာရေးမှူး	<input type="checkbox"/>	<input type="checkbox"/>	ပန်းရံ	<input checked="" type="checkbox"/>	<input type="checkbox"/>
အလက်တန်းပြဆရာ၊ ဆရာမ	<input type="checkbox"/>	<input checked="" type="checkbox"/>	အမျိုးသမီးကျန်းမာရေးဆရာမ	<input type="checkbox"/>	<input type="checkbox"/>	လျှပ်စစ်ဆိုင်ရာ	<input type="checkbox"/>	<input type="checkbox"/>
မူကြိုဆရာ၊ ဆရာမ	<input checked="" type="checkbox"/>	<input type="checkbox"/>	အရံသားဖွား	<input type="checkbox"/>	<input type="checkbox"/>	ရေငိုက်သွယ်သူ	<input type="checkbox"/>	<input type="checkbox"/>
အခြား	<input type="checkbox"/>	<input type="checkbox"/>	ပြည်သူ့ကျန်းမာရေးလုပ်သား (၁)/(၂)	<input type="checkbox"/>	<input type="checkbox"/>	စက်ပြင်ဆရာ	<input type="checkbox"/>	<input type="checkbox"/>
မှတ်ချက်			မှတ်ချက်			မှတ်ချက်		

(ဃ) ကျေးရွာသို့ ရောက်ရှိနိုင်သည့်လမ်းအခြေအနေ / ကျေးရွာတစ်ရွာသည် ၎င်း၏ကျေးရွာအုပ်စုနှင့် ဆက်သွယ်ထားသော လမ်းအခြေအနေ (အောက်ပါတို့ကိုပိုင်းပါ)

ကျောက်ကြမ်းလမ်း ကတ္တရာလမ်း ကွန်ကရစ်လမ်း မော်တော်ဆိုင်ကယ်လမ်း
ကျောက်ခင်းလမ်း မြေသားလမ်း လူသွားလမ်း အခြား _____

(င) ကျေးရွာဖွံ့ဖြိုးမှုစီမံချက်

(၁) လူထုဗဟိုပြုစီမံကိန်းမစတင်မီ ဤကျေးရွာတွင်ကျေးရွာဖွံ့ဖြိုးမှု စီမံချက်ရှိခဲ့ပါသလား?

ပိုင်းပါ
 ရှိပါသည် / မရှိပါ / မသိပါ

(၂) ရှိခဲ့ပါလျှင် ဤစီမံချက်ကို မည်သည့် ခုနှစ်တွင်ပြင်ဆင်ခဲ့ပါသနည်း?

နှစ်-----/မသိပါ

(၃) ဤစီမံချက်ကို ခြုံနယ်မှအတည်ပြုခဲ့ပါသလား?

ပြုခဲ့ပါသည် / မပြုခဲ့ပါ / မသိပါ

(စ) ခရီးအကွာအဝေး

(၁) ဤကျေးရွာ၏ဗဟိုမှ၎င်းကျေးရွာအုပ်စု၏ဗဟိုအထိခရီးခိုင်မည်မျှကွာဝေးသနည်း?

မိုင်-----/မသိပါ

(၂) ဤကျေးရွာမှ ၎င်းကျေးရွာအုပ်စုဗဟိုအထိသွားလာရာတွင်ကြာမြင့်သည့်အချိန်

-----မိနစ်-----နာရီ

ခြောက်သွေ့ရာသီတွင်ကြာချိန်-----
 -----ထော်လာဂျီ/မော်တော်ဆိုင်ကယ်/ခြေလျှင်/လား/မော်တော်ဘုတ်/
 အခြား-----

မိုးရာသီတွင်ကြာချိန်-----
 -----ထော်လာဂျီ/မော်တော်ဆိုင်ကယ်/ခြေလျှင်/လား/မော်တော်ဘုတ်/
 အခြား-----

(ဆ) ပတ်ဝန်းကျင်ဆိုင်ရာသဘာဝဘေးအန္တရာယ် -

ဤကျေးရွာတွင်ကြေးခြင်းကဲ့သို့ သဘာဝဘေးအန္တရာယ်ကျရောက်ဖူးခြင်းရှိပါသလား။

မရှိပါ ရှိပါသည် ရှိလျှင်ဖော်ပြပါ-----



လူထုဝတ်ပြုစီမံကိန်းစီမံကိန်းလက်ခွဲ
အပိုင်း-၃ ၂၉.၉.၂၀၁၅

ပုံစံ ၈-၂ - စီမံကိန်းစက်ဝန်းအချိန်ဇယား (PC 2)

လမ်းညွှန်ဖွဲ့စည်းသက်ဆိုင်ရာလူထုဝတ်ပြုစီမံကိန်း/လက်ထောက်နည်းပညာနည်းပညာများမှ စီမံကိန်းစက်ဝန်းအထွက်ထွက် ဖြစ်ပေါ်ရေးရာနှင့် ကျေးရွာအုပ်စု အတွက် ဤပုံစံကိုဖြည့်သွင်းရမည်။

စည်းရုံးရေး/ဝန်ထမ်း အမည် **ခေါ်ဝါဒ္ဓကစခေ**

နေ့စွဲ စက်ဝန်းအားအမှတ်ဖြစ်ပါ စက်ဝန်း(၁) စက်ဝန်း(၂) စက်ဝန်း(၃)

စက်ဝန်း (၄)

ပြည်နယ်/တိုင်း **စစ်ကိုင်း** မြို့နယ် **ဇော်ဇော်** ကျေးရွာ **စုစု**

စီမံကိန်းစီမံကိန်းအဆင့်များ	နေ့စွဲ		အစည်းအဝေးတွင်တက်ရောက်သူအရေအတွက်			
	စတင်သည့်နေ့	ပြီးဆုံးသည့်နေ့	အမျိုးသားအရေအတွက်	အမျိုးသမီးအရေအတွက်	အိမ်ထောင်စုအရေအတွက်	လူမျိုးစုတက်ရောက်သူ အရေအတွက်နှင့် လူမျိုးစုအမည်
၁. ကျေးရွာစီမံကိန်း မိတ်ဆက်အစည်းအဝေး	၆.၉.၂၀၁၆	၆.၉.၂၀၁၆	၃၉	၇၁	၆၉	၈၀ ၅၈ ၅၈
၂. ကျေးရွာဖွံ့ဖြိုးရေး စီမံချက်ရေးဆွဲခြင်း အစည်းအဝေး	၁၅.၂.၂၀၁၆	၁၅.၂.၂၀၁၆	၂၈	၃၀	၅၇	၅၈ ၅၈
၃. ကျေးရွာအုပ်စု လုပ်ငန်း ဆုံးဖြတ်ချက်ချသည့်အစည်းအဝေး						
၄. မြို့နယ်အဆင့်စီမံကိန်းရေးဆွဲရေးနှင့်အကောင်အထည်ဖော်ရေးကော်မတီ၏ စီမံကိန်း သုံးသပ်မှုအစည်းအဝေး			၀၀	၀၀	၀၀	၀၀
၅. မြို့နယ် စီမံကိန်းရေးဆွဲရေးနှင့်အကောင်အထည်ဖော်ရေးကော်မတီ၏ဆုံးဖြတ်ချက် ခွင့်ပြု အသိပေးအကြောင်း ကြားသည့်အစည်းအဝေး						
၆. စီမံကိန်းလုပ်ငန်းဆွဲစီမံချက်ရေးဆွဲခြင်း အစည်းအဝေး	၀၀	၀၀	၀၀	၀၀	၀၀	၀၀
၆.၁။ စီမံကိန်းလုပ်ငန်း အကောင်အထည်ဖော်ရေးအစီအစဉ် ရေးဆွဲခြင်း						

ပုံစံ ၈-၃ ကျေးရွာဖွံ့ဖြိုးရေး ဦးစားပေးအစီအစဉ် (Form PC 3)

လမ်းညွှန် ချက် /အဆင့်(၃)ကျေးရွာဖွံ့ဖြိုးရေးအစီအစဉ်အရ အကျိုးရှိစေရန်အတွက် အထောက်အကူပြု
ကော်မတီသည် လူထုစည်းရုံးရေးမှူးအကူအညီဖြင့် ဤပုံစံကိုပြည့်စုံအောင် ဖြည့်သွင်းရမည်။ အားလုံးသော အခက်အခဲ
အတားအဆီးများ၊ ဖွံ့ဖြိုးမှုဦးစားပေးအစီအစဉ်များ၊ လူထုတက်ကြွစွာပါဝင်မှုစနစ်၏ ရန်ပုံငွေအရင်းအမြစ်နှင့် မသက်ဆိုင်သည့် လုပ်ငန်းများ
အားလုံးကိုဖော်ပြရမည်။

လူထုစည်းရုံးရေးမှူး/ဝန်ထမ်း အမည် **ဒေါ်သန္တာစား**

နေ့စွဲ **၂၀၂၀.၁၂.၁၆**

စက်ဝန်းအား အမှတ်ခြစ်ပါ (✓) စက်ဝန်း(၁)

စက်ဝန်း(၂) စက်ဝန်း(၃) စက်ဝန်း(၄)

ပြည်နယ်/တိုင်း/စစ်ကိုင်း

မြို့နယ်/မြို့နယ်အုပ်စု

ကျေးရွာအုပ်စု

က. အခက်အခဲအတားအဆီးများအားဆွေးနွေးခြင်း - ယခုလက်ရှိအခြေအနေတွင်ကျေးရွာဖွံ့ဖြိုးတိုးတက်ရေးအတွက်
အဓိကအခက်အခဲအတားအဆီးများသည် မည်သည့်အခက်အခဲအတားအဆီးများဖြစ်ပါသနည်း(အမျိုးသား/သမီး အနည်းဆုံးအခက်အခဲ ၅ ခုဖော်ပြပါ)

အမျိုးသား အဖွဲ့မှတင်ပြသောအခက်အခဲအတားအဆီးများ

အမျိုးသမီး အဖွဲ့မှတင်ပြသောအခက်အခဲအတားအဆီးများ

၁	ပညာရေး အခက်အခဲ	၁	ပညာရေး အခက်အခဲ
၂	ထမ်းပမ်းဆက်သွယ်ရေး အခက်အခဲ	၂	ကျန်းမာရေး အခက်အခဲ
၃	ကျန်းမာရေး အခက်အခဲ	၃	ထမ်းပမ်းဆက်သွယ်ရေး အခက်အခဲ
၄	အလုပ်အကိုင် အခက်အခဲ	၄	အလုပ်အကိုင် အခက်အခဲ
၅		၅	

ခ. မျှော်မှန်းခြင်း- နောင်လာမည့် (၅)နှစ် အတွင်း ကျေးရွာဖွံ့ဖြိုးရေး မျှော်မှန်းလျာထားချက်များအား တင်ပြပါ။

အမျိုးသားအဖွဲ့မှတင်ပြသောမျှော်မှန်းချက်များ

အမျိုးသမီးအဖွဲ့မှတင်ပြသောမျှော်မှန်းချက်များ

၁	ပညာရေး ဖြင့်မားလာစေရန်	၁	ဘက်စုံဖွံ့ဖြိုးတိုးတက်သော ကျေးရွာဖြစ်လာစေရန်
၂	ကျန်းမာရေး ဆေးဆေးခန်းရှိလာစေရန်	၂	
၃	လူမှုဝန်ထမ်းအဖွဲ့အစည်းဖြစ်မားလာခြင်း	၃	
၄	ကျေးရွာဖွံ့ဖြိုးလာစေရန်	၄	
၅		၅	



ပြန်လှူစာ

လူထုဝဟိုပြုစီမံကိန်း၊ စီမံကိန်းလက်စွဲ
အပိုင်း-၃ ၂၉.၉.၂၀၁၅

ပြည်ထောင်စု

၈. ဤကျေးရွာ၏ လာမည့် (၃) နှစ်အတွက် ဦးစားပေး ဖွံ့ဖြိုးတိုးတက်မှု လုပ်ငန်း အစီအစဉ်များအားဖော်ပြပါ။
(လူထုဝဟိုပြုစီမံကိန်း ရံပုံငွေအတွက် အဆိုပြုသော အစီအစဉ်များကို ဦးစားပေး အဆင့်အလိုက်ဖော်ပြပြီး ကျန်လူထုဝဟိုပြု စီမံကိန်း ရန်ပုံငွေအရင်းအမြစ်နှင့် မပတ်သက်သည့်အစီအစဉ်များလည်းဖော်ပြရန်ဖြစ်သည်)

ကျေးရွာအတွက် ဦးစားပေး ဖွံ့ဖြိုး တိုးတက်မှု လုပ်ငန်းစဉ်များ	အဆိုပြုသူ (အမျိုးသားများ/ အမျိုးသမီးများ/ အမျိုးသား+အမျိုးသမီး)	လူထုဝဟိုပြုစီမံကိန်းအတွက် အဆိုပြု သည့် (ဦးစားပေးအဆင့် အလိုက် ဖော်ပြပါ)	ခန့်မှန်း ကုန်ကျ စရိတ်	အကျိုးခံစား ခွင့်ရှိသူ ခန့်မှန်းခြေ အရေအတွက်
၁ မူလတန်းကျောင်းပြုပြင်ခြင်း (၈+၈)		1	3,200,000	297
၂ ရွာထွားလမ်းပြုပြင်ခြင်း	(၈)	2	25,000,000	426
၃ စံတားပြုပြင်ခြင်း	(၈)	3	3,500,000	426
၄ စာကြည့်တိုက်အသစ်	(၈)	4	10,000,000	426
၅				
၆				

ဥက္ကဋ္ဌ ၊ ကျေးရွာစီမံကိန်းအထောက်အကူပြုကော်မတီမှ အတည်ပြုသည်။

အမည် မင်းကျော်စွန်း လက်မှတ် [Signature] နေ့စွဲ 14.2.2016

1. ဧည့်သည်ခန်း

မူလတန်းကျောင်းပြင်ဆင်ခြင်း (Ceiling & Painting)

မျက်နှာပြင် - 72' x 22'

ခေါင်းသိုက် - 72' x 22' x 12'

ခွက်ခုံ - 72' x 22' x 3'

Door - 3 Nos (ရေခဲသိုက်)

Window - 20 Nos (ရေခဲသိုက်)

2. သာယာကုန်း

မူလကျောင်းပြင်ဆင်ခြင်း

ခုံ (ထပ်ဖြတ်ပြီး ပျဉ်ကာ)

L x B x H = 86' x 18' x 11'

Door - 2 (တံခါးတစ်ချပ် 70000) = 140000

Window - 3 (တစ်ပေါက် 70000) = 210000

သစ် 4 tons ကုန်

Carpenter - 5 သိန်း

ရေခဲသိုက်မယ်

3. ဧည့်သည်ကုန်း

ရွာကြားလမ်းပြင်ဆင်ရေး - 1450' x 10' x 6"

ခြောင်း - 5' (တစ်ဖက် 2'-6")

ကျောက်တစ်ကျင်း - 20000 (ဒေသပေါက်ဈေး)

ခြောင်းတူးခ - 500000

လူထုပတ်ပြုစီမံကိန်းစီမံကိန်းလက်ခွဲ

အပိုင်း-၃ ၉.၉.၂၀၁၅

ပုံစံ ၈-၄ ကျေးရွာအုပ်စုစီမံကိန်းလုပ်ငန်းခွဲရွေးချယ်ခြင်းပုံစံ

လမ်းညွှန်ချက် ။ ကျေးရွာအုပ်စုစီမံချက်ရေးဆွဲသည့်အစည်းအဝေးတွင် ဤပုံစံအားလူထုတောင်းဆိုမှုများ / လက်ထောက်နည်းပညာများတို့၏ အကူအညီဖြင့်ပြည့်စုံစွာ ဖြည့်သွင်းရမည်။ ဤပုံစံအားပြည့်စုံစွာဖြည့်သွင်းပြီးပါကကျေးရွာအုပ်စုဖွံ့ဖြိုးတိုးတက်ရေးစီမံချက်တွင်နောက်ဆက်တွဲအဖြစ်တွဲထားရမည်။ CF မှ အချက်အလက်များကို MIS သို့ ထည့်သွင်းရမည်။ ကျေးရွာစည်းရုံးရေးမှူး/ဝန်ထမ်းအမည် **ခန့်၊ သန္တာစော**။

ကျေးရွာအမည်	ဆောင်ရွက်မည့် လုပ်ငန်းများ	အတိုင်းအတာ	ခန့်မှန်း တိုက်ရိုက်အကျိုး ခံစားခွင့်ရှိသူများ	အဆိုပြုတင်ပြသူ	စီမံကိန်းမှ ထည့်ဝင်မှု	ခန့်မှန်းကုန်ကျစရိတ်		စုစုပေါင်း
						ကျေးရွာအုပ်စု	ဗဟို/အဖွဲ့	
လှောင်ထိသော	ဈလတန်း၊ ကျောင်းပြုပြင်	72'x22'x12'	297	□ ကျား □ မ အကျား+မ	3,200,000			3,200,000
သာယာကုန်း	ရုပ်ပွားကျောင်း ပြုပြင်	86'x18'x11'	98	□ ကျား □ မ အကျား+မ	2,500,000			2,500,000
လှောင်ကုန်း	ဤားထမ်းပြု ပြင်ဆင်ရေး	145'x10'x6'	164	□ ကျား □ မ အကျား+မ	4,500,000			4,500,000
သင်္ကန်းတာ	ရုပ်ပွားကျောင်း ပြုပြင်	30'x22'x12'	56	□ ကျား □ မ အကျား+မ	3,000,000			3,000,000
ဝါသက်	ကျောင်းပြု ပြင်	100'x30'x12'	85	□ ကျား □ မ အကျား+မ	6,000,000			6,000,000

စက်ဝန်းအားအမှတ်ဖြစ်ပေးပါ(✓)၊ ဖြစ်ကိန်း(၀)၊ စက်ဝန်း(၂)၊ စက်ဝန်း(၃)၊ စက်ဝန်း(၄)

ကျေးရွာအုပ်စု **မိတကောင်း**

ရက်စွဲ ၁၅.၂.၂၀၁၆

အမည် **ဦးဝင်းဝင်း**၊ လက်မှတ် **ဦး**

ရာထူး ကျေးရွာအုပ်စု စီ/ထောက်ကော်မတီ ဥက္ကဋ္ဌ



လူထုဝဟိုပြုစီမံကိန်းစီမံကိန်းလက်စွဲ
အပိုင်း-၃ ၂၉.၉.၂၀၁၅

ပုံစံ ၈-၄ ကျေးရွာအုပ်စုစီမံကိန်းလုပ်ငန်းခွဲရွေးချယ်ခြင်းပုံစံ

လမ်းညွှန်ချက် ။ ကျေးရွာအုပ်စုစီမံချက်ရေးဆွဲသည့်အစည်းအဝေးတွင် ဤပုံစံအားလူထုဆန္ဒရှုချက်များ / လက်ထောက်နည်းပညာမှူးတို့၏ အကူအညီဖြင့်ပြည့်စုံစွာ ဖြည့်သွင်းရမည်။ ဤပုံစံအားပြည့်စုံစွာဖြည့်သွင်းပြီးပါကကျေးရွာအုပ်စုဖွဲ့စည်းတိုင်းတာရေးစီမံချက်တွင်နောက်ဆက်တွဲအဖြစ်တွဲထားရမည်။ CF မှ အချက်အလက်များကို MIS သို့ ထည့်သွင်းရမည်။ ကျေးရွာစည်းရုံးရေးမှူး/ဝန်ထမ်းအမည် ရွေးချယ်ရမည်။

ကျေးရွာအမည်	ဆောင်ရွက်မည့် လုပ်ငန်းများ	အတိုင်းအတာ	ခန့်မှန်း တိုက်ရိုက်အကျိုး ခံစားခွင့်ရှိသူများ	အဆိုပြုတင်ပြသူ	စီမံကိန်းမှ ထည့်ဝင်မှု	ခန့်မှန်းကျန်ကျစရိတ်		စုစုပေါင်း
						ကျေးရွာမှ ထည့်ဝင်မှု	အခြားထည့်ဝင်မှု (ဖော်ပြပါ) ထည့်ဝင်ငွေ ၊ အမည်/အဖွဲ့	
ရွှေဘင်္ဂလား	တံတားဖြူခြင်း ခြင်း	၃၀x12'	426	မြကျား □ မ □ ကျား+ မ				
သာသာကုန်း	ဥက္ကဋ္ဌလမ်း ဖြူခြင်း	15၀၀x12'x၄"	870	□ ကျား ၂၂၆ □ ကျား+ မ				
ညောင်ကျွန်း	(အ.လ.က) စာသင်ကျောင်း တိုးချဲ့ခြင်း	၃၄'x၃၆'x၃၅'	261	□ ကျား ၂၂၆ □ ကျား+ မ				
သက်နှီးတာ	စာကြည့်တိုက် ခန္ဓာ	၃၀'x၃၀'x12'	225	□ ကျား ၂၂၆ □ ကျား+ မ				
ပေါသက်	စိမ်းစမ်းကျွန်း ခန္ဓာ	diameter (၃'-၆")	174	□ ကျား □ မ ၂၂၆ကျား+ မ				

နေ့စွဲ 15.2.2016

ပြည်နယ်/တိုင်း

မြို့နယ် ဇန်နဝါရီ

စက်ဝန်းအားအမှတ်ဖြစ်ပေးပါ(✓)၊ စက်ဝန်း(၀)၊ စက်ဝန်း(၂)၊ စက်ဝန်း(၃)၊ စက်ဝန်း(၄)၊ စက်ဝန်း(၅)

ကျေးရွာအုပ်စု စီမံကိန်း

ရာထူး ကျေးရွာအုပ်စု စီ/ထောက်ကော်မတီ ဥက္ကဋ္ဌ

အမည် ဦးစိန်ဝင်း

လက်မှတ်

ရက်စွဲ ၁၅.၂.၂၀၁၆



လူထုဝဟိုပြုစီမံကိန်းစီမံကိန်းလက်စွဲ

အပိုင်း-၃ ၉.၉.၂၀၁၅

ပုံစံ - ၈-၁၂ - အစည်းအဝေးတက်ရောက်သူများ (FORM PC 12)

လမ်းညွှန်၊ စီမံကိန်း အစည်းအဝေးအားလုံးတွင် အသုံးပြုရန် လူထုစည်းရုံးရေးဌာနက ကျေးဇူးတင် ကွင်းဆင်းစဉ် စစ်ဆေးဖို့ ပုံစံ ၂ စီမံကိန်းစီမံကိန်းအချိန်ယာယီ အစည်းအဝေးတက်ရောက်သူများစာရင်းကို ဖြည့်သွင်းရန်

စည်းရုံးရေးမှူးအမည် **ဒေါ်သန္တာမာ**

ရက်စွဲ၊ **၉.၂.၂၀၁၆**

စီမံကိန်းစီမံကိန်းအမှတ်ဖြစ်ပါ (V) **၂၀၁၆**

စီမံကိန်း(၁) **၂၀၁၆**

စီမံကိန်း(၂) **၂၀၁၆**

စီမံကိန်း(၃) **၂၀၁၆**

ပြည်နယ်/တိုင်းဒေသကြီး၊ **စစ်ကိုင်း**

မြို့နယ်၊ **မာပိတောင်**

ကျေးရွာအုပ်စု၊ **မိမိတောင်**

ကျေးရွာ **မောင်ပင်သာ**

အစည်းအဝေးခေါင်းစဉ်၊ **ပထမနှစ်မြို့ကစဉ်အစည်းအဝေး**

စဉ်	အမည်	ကျား (M)	မ (F)	အိမ်ထောင် စုကိုယ်စား လှယ် (M/F)	လူမျိုး	လက်မှတ်
၁	ဒေါ်အေးစို		✓	✓	၂၅	၆၅
၂	ဒေါ်စောညိုစို		✓	✓	၂၅	၆၅
၃	ဒေါ်အေးစို		✓	✓	၂၅	၆၅
၄	ဒေါ်အေးစို		✓	✓	၂၅	၆၅
၅	ဒေါ်အေးစို		✓	✓	၂၅	၆၅
၆	ဒေါ်အေးစို		✓	✓	၂၅	၆၅
၇	ဒေါ်အေးစို		✓	✓	၂၅	၆၅
၈	ဒေါ်အေးစို		✓	✓	၂၅	၆၅
၉	ဒေါ်အေးစို		✓	✓	၂၅	၆၅
၁၀	ဒေါ်အေးစို		✓	✓	၂၅	၆၅
၁၁	ဒေါ်အေးစို		✓	✓	၂၅	၆၅
၁၂	ဒေါ်အေးစို		✓	✓	၂၅	၆၅
၁၃	ဒေါ်အေးစို		✓	✓	၂၅	၆၅
၁၄	ဒေါ်အေးစို		✓	✓	၂၅	၆၅
၁၅	ဒေါ်အေးစို		✓	✓	၂၅	၆၅
၁၆	ဒေါ်အေးစို		✓	✓	၂၅	၆၅
၁၇	ဒေါ်အေးစို		✓	✓	၂၅	၆၅
၁၈	ဒေါ်အေးစို		✓	✓	၂၅	၆၅
၁၉	ဒေါ်အေးစို		✓	✓	၂၅	၆၅
၂၀	ဒေါ်အေးစို		✓	✓	၂၅	၆၅

(၁) အိမ်ထောင်စုစီမံကိန်းစဉ်၊ အမျိုးသား/အမျိုးသမီး အိမ်ထောင်စု တစ်စုကို ကိုယ်စားပြုသူမည်သူမဆို အမှတ်ပြုပါ။



လူထုသတိပြုစိမ့်ကိန်းစိမ့်ကိန်းလက်စွဲ

အပိုင်း-၃ ၂၉-၉-၂၀၁၅

ပုံစံ - ၀-၁၂ - အစည်းအဝေးလက်ရောက်လူများ (FORM PC 12)

လမ်းညွှန်း စိမ့်ကိန်း အစည်းအဝေးအားလက်ရောက် အသုံးပြုရန် လူထုစည်းရုံးရေးမှူးက ကျေးဇူးတင် ကျွေးမင်စဉ် စစ်ဆေးဖို့ ပုံစံ ၂ စိမ့်ကိန်းစိမ့်ကိန်းအချိန်ဇယားပါ အစည်းအဝေးလက်ရောက်

သူများစာရင်းကို ဖြည့်သွင်းရန်

စည်းရုံးရေးမှူးအမည် ဒေါ်ခင်စုအေး

ရက်စွဲ/၁၅/၁၅.၂.၂၀၁၆

စိမ့်ကိန်းစိမ့်ကိန်းအမှတ်(၇) ဇနက်ပန်း(၁) □ စိမ့်ကိန်း(၂) □ စိမ့်ကိန်း(၃) □ စိမ့်ကိန်း(၄)

ပြည်နယ်/တိုင်းဒေသကြီး စစ်ကိုင်း

မြို့နယ် မင်္ဂလာတောင်ညွန့်မြို့နယ်

ကျေးရွာအုပ်စု မိကျွန်းကျေးရွာ

အစည်းအဝေးခေါင်းစဉ်: ဒုတိယအကြိမ်အစည်းအဝေး

စဉ်	အမည်	ကျား (M)	မ (F)	အိမ်ထောင်စုကိုယ်စားလှယ် (M/F)	လူမျိုး	လက်မှတ်
၁	ဒေါ်ခင်စုအေး	✓		✓	ဗမာ	ဒေါ်ခင်စုအေး
၂	ဒေါ်ခင်စုအေး	✓		✓	မ	ဒေါ်ခင်စုအေး
၃	ဒေါ်ခင်စုအေး	✓		✓	မ	ဒေါ်ခင်စုအေး
၄	ဒေါ်ခင်စုအေး	✓		✓	မ	ဒေါ်ခင်စုအေး
၅	ဒေါ်ခင်စုအေး	✓		✓	မ	ဒေါ်ခင်စုအေး
၆	ဒေါ်ခင်စုအေး	✓		✓	မ	ဒေါ်ခင်စုအေး
၇	ဒေါ်ခင်စုအေး	✓		✓	မ	ဒေါ်ခင်စုအေး
၈	ဒေါ်ခင်စုအေး	✓		✓	မ	ဒေါ်ခင်စုအေး
၉	ဒေါ်ခင်စုအေး	✓		✓	မ	ဒေါ်ခင်စုအေး
၁၀	ဒေါ်ခင်စုအေး	✓		✓	မ	ဒေါ်ခင်စုအေး
၁၁	ဒေါ်ခင်စုအေး	✓		✓	မ	ဒေါ်ခင်စုအေး
၁၂	ဒေါ်ခင်စုအေး	✓		✓	မ	ဒေါ်ခင်စုအေး
၁၃	ဒေါ်ခင်စုအေး	✓		✓	မ	ဒေါ်ခင်စုအေး
စုစုပေါင်း		၇	၇	၇	မ	မ.မ.မ.မ.မ.မ.မ

(၁) အိမ်ထောင်စုစီးခြင်းရန်မလိုပါ။ အမျိုးသား/အမျိုးသမီး အိမ်ထောင်စု တစ်စုကို ကိုယ်စားပြုသူမည်သူမဆို အမှတ်ပြုပါ။

ကျား - ၂၈
မ - ၃၀
စုစုပေါင်း - ၅၈



လူထုဝဟိုပြုစီမံကိန်းစီမံကိန်းလက်စွဲ

အပိုင်း-၃ ၉.၉.၂၀၁၅

ပုံစံ - ၈-၁၂ - အစည်းအဝေးတက်ရောက်သူများ (FORM PC 12)

လမ်းညွှန်၊ စီမံကိန်း အစည်းအဝေးအားလုံးတွင် အသုံးပြုရန် လူထုစည်းရုံးရေးမှူးက ကျေးဇူးတင် ကျွမ်းကျင်စွာ ကျွမ်းကျင်စွာ ပုံစံ ၂ စီမံကိန်းစီမံကိန်းအစည်းအဝေးတက်ရောက်သူများအားလုံးကို ဖြည့်သွင်းရန်

စည်းရုံးရေးမှူးအမည် ဒေါ်ခင်အေးအေး

ရက်စွဲ၊ နံပါတ်၊ နေ့စွဲ ၂၀၁၅.၁၂.၁၅

ပြည်နယ်/တိုင်းဒေသကြီး စစ်ကိုင်း

စီမံကိန်းစီမံကိန်းအဖွဲ့ဝင်(၇) မြ.နယ် ဗဟိုဌာနကြီး

စီမံကိန်း(၁) ကျေးဇူးတင်

စီမံကိန်း(၂) ကျေးဇူးတင်

စီမံကိန်း(၃) ကျေးဇူးတင်

အစည်းအဝေးခေါင်းစဉ်၊ နေ့စွဲ၊ အကြောင်းအရာ

စဉ်	အမည်	ကျား (၇)	မ (၇)	အိမ်ထောင်စုဝယ်စားလှယ် (၇) (၈)	လူမျိုး	လက်မှတ်
၀၄	ဒေါ်ခင်အေးအေး	-	-	-	ဗမာ	
၀၅	ဒေါ်ခင်အေးအေး	-	-	-	ဗမာ	
၀၆	ဒေါ်ခင်အေးအေး	-	-	-	ဗမာ	
၀၇	ဒေါ်ခင်အေးအေး	-	-	-	ဗမာ	
၀၈	ဒေါ်ခင်အေးအေး	-	-	-	ဗမာ	
၀၉	ဒေါ်ခင်အေးအေး	-	-	-	ဗမာ	
၁၀	ဒေါ်ခင်အေးအေး	-	-	-	ဗမာ	
၁၁	ဒေါ်ခင်အေးအေး	-	-	-	ဗမာ	
၁၂	ဒေါ်ခင်အေးအေး	-	-	-	ဗမာ	
၁၃	ဒေါ်ခင်အေးအေး	-	-	-	ဗမာ	
၁၄	ဒေါ်ခင်အေးအေး	-	-	-	ဗမာ	
၁၅	ဒေါ်ခင်အေးအေး	-	-	-	ဗမာ	
၁၆	ဒေါ်ခင်အေးအေး	-	-	-	ဗမာ	
၁၇	ဒေါ်ခင်အေးအေး	-	-	-	ဗမာ	
၁၈	ဒေါ်ခင်အေးအေး	-	-	-	ဗမာ	
၁၉	ဒေါ်ခင်အေးအေး	-	-	-	ဗမာ	
၂၀	ဒေါ်ခင်အေးအေး	-	-	-	ဗမာ	
၂၁	ဒေါ်ခင်အေးအေး	-	-	-	ဗမာ	
၂၂	ဒေါ်ခင်အေးအေး	-	-	-	ဗမာ	
၂၃	ဒေါ်ခင်အေးအေး	-	-	-	ဗမာ	
၂၄	ဒေါ်ခင်အေးအေး	-	-	-	ဗမာ	
၂၅	ဒေါ်ခင်အေးအေး	-	-	-	ဗမာ	
၂၆	ဒေါ်ခင်အေးအေး	-	-	-	ဗမာ	
၂၇	ဒေါ်ခင်အေးအေး	-	-	-	ဗမာ	
၂၈	ဒေါ်ခင်အေးအေး	-	-	-	ဗမာ	
၂၉	ဒေါ်ခင်အေးအေး	-	-	-	ဗမာ	
၃၀	ဒေါ်ခင်အေးအေး	-	-	-	ဗမာ	

(၁) အိမ်ထောင်စုစီးပွားရေးဌာနမှူး၊ အမျိုးသား/အမျိုးသမီး အိမ်ထောင်စု တစ်စုကို ကိုယ်စားပြုသူသည်သူမဆို အမှတ်ခြင်းပါ။



လူထုထုတ်ပြန်စံနှုန်းစီမံကိန်းလက်စွဲ

အပိုင်း-၃ ၉.၉.၂၀၁၅

ပုံစံ - ၀-၁၂ - အစည်းအဝေးထက်ရောက်သူများ (FORM PC 12)

လမ်းညွှန်၊ စီမံကိန်း အစည်းအဝေးအားလုံးတွင် အသုံးပြုရန် လူထုစည်းရုံးရေးမှူးက ကျေးဇူးတူ တွင်းဆင်းစဉ် စစ်ဆေးဖို့ ပုံစံ ၂ စီမံကိန်းစက်ဝန်းအဖွဲ့နည်းပါ အစည်းအဝေးထက်ရောက် သူများစာရင်းကို ပြည့်စုံစွာ ရန်

စည်းရုံးရေးမှူးအမည် ဒေါ်ဘန္တလေး

ရက်စွဲ၊ ၀၄/၁၅.၂.၂၀၁၆

စီမံကိန်းစက်ဝန်းအမှတ်ဖြစ်ပါ(၇) စက်ဝန်း(၂) စက်ဝန်း(၃) စက်ဝန်း(၄)

ပြည်နယ်/တိုင်းဒေသကြီး စစ်ကိုင်း

မြို့နယ် အင်းစိန်

ကျေးရွာအုပ်စု စိန်ကောင်း

ကျေးရွာ အောင်ပင်သာ

အစည်းအဝေးခေါင်းစဉ်၊ ဥက္ကဋ္ဌအဖွဲ့ဝင်စာရင်း

စဉ်	အမည်	ကျား (၇)	မ (၇)	အိမ်ထောင် စုတိုက်စား လူငယ်(၇)စု	လူမျိုး	လက်မှတ်
၄၀	ဒေါ်အေးစိန်စို	-	-	-	ဗမာ	စိန်စို
၄၁	အောင်စို	-	-	-	မ	စိုစို
၄၂	ဒေါ်အေးစို	-	-	-	မ	စိုစို
၄၃	ဦးစိန်စို	-	-	-	မ	စိုစို
၄၄	ဦးစိန်စို	-	-	-	မ	စိုစို
၄၅	ဒေါ်အေးစို	-	-	-	မ	စိုစို
၄၆	ဒေါ်အေးစို	-	-	-	မ	စိုစို
၄၇	ဒေါ်အေးစို	-	-	-	မ	စိုစို
၄၈	ဒေါ်အေးစို	-	-	-	မ	စိုစို
၄၉	ဒေါ်အေးစို	-	-	-	မ	စိုစို
၅၀	ဒေါ်အေးစို	-	-	-	မ	စိုစို
၅၁	ဒေါ်အေးစို	-	-	-	မ	စိုစို
၅၂	ဒေါ်အေးစို	-	-	-	မ	စိုစို
စုစုပေါင်း		၄	၉	၁၃		

(၁) အိမ်ထောင်စဉ်စီမံကိန်းရန်မလိုပါ။ အမျိုးသား/အမျိုးသမီး အိမ်ထောင်စု တစ်စုကို ကိုယ်စားပြုသူမည်သူမဆို အမှတ်ပြုပါ။



စစ်ကိုင်းတိုင်းဒေသကြီး၊ ဗန်းမောက်မြို့နယ်

(က) - ၂။ ကျေးရွာအစည်းအဝေးမှတ်တမ်း

ကျေးရွာ ။ ။ ဧည့်သည်အစည်းအဝေး

ကျေးရွာအုပ်စု။ ။ စီမံကိန်း

အစည်းအဝေးပြုလုပ်သည့်နေရာ။ ။ ဧည့်သည်အစည်းအဝေး ဇယား

နေ့စွဲ ။ ။ ၂၀၂၀ ခုနှစ်

အကြောင်းအရာ။ ။ ပထမနှစ် စီမံကိန်း
မိတ်ဆက်အစည်းအဝေးပထမအကြိမ်အစည်းအဝေးပြုလုပ်ခြင်း။

ဆွေးနွေးချက်များ

အစည်းအဝေးတက်ရောက်သူဦးရေ-ကျား(၃၉)ဦး နှင့်မ (၄၁)ဦး=(၈၀)ဦး

ဆွေးနွေးချက်များ

ဆွေးနွေးချက်(၁)

မိတ်ဆက်အစည်းအဝေးတွင်ကျေးရွာဥက္ကဋ္ဌမှကျေးရွာလူထုနှင့်လူထုဗဟိုပြုစီမံကိန်းမှဝန်ထမ်းများကိုမိတ်ဆက်အဖွဲ့အမှတ်စဉ်များပြောကြားခြင်း။ ထို့နောက်ဝန်ထမ်းမှ အဖွဲ့အစည်းအမည်၊ အလှူရှင်အမည်၊ အကောင်အထည် ဖော်ဆောင်ရွက်သည့်ဌာနနှင့် စီမံကိန်းဖွဲ့စည်းပုံများနှင့် ကျား၊မရေးရာ ကဏ္ဍများအကြောင်း မိတ်ဆက် ရှင်းလင်းပြောကြားပြီး ကျေးရွာစေတနာ့ဝန်ထမ်းရွေးချယ်ခြင်း(က+မ)တွင် လူထု၏ အတည်ပြုချက်နှင့် မဟုတ်ဘဲ လျှို့ဝှက်ချက်မဲပေးစနစ်ဖြင့် ရွေးချယ်ခြင်း၊ လူထုပူးပေါင်းပါဝင်သော လူမှုဆန်းစစ်ခြင်းများ ပြုလုပ်သွားမည်ဖြစ်ကြောင်း ဆွေးနွေးပြောကြားခဲ့ပါသည်။

ဆွေးနွေးချက်(၂)

မိတ်ဆက်ဆွေးနွေးမှုအပြီးတွင် ကျေးရွာစေတနာ့ဝန်ထမ်း လိုက်နာရမည့် စည်းကမ်းချက်များကိုရှင်းလင်း ပြောကြား၍ ကျေးရွာလူထု ကိုယ်တိုင်လျှို့ဝှက်ချက်မဲပေးစနစ်ဖြင့် စေတနာ့ဝန်ထမ်း(က-၁)(မ-၁)ကို ရွေးချယ် ရန်ဆွေးနွေးခဲ့ပါသည်။

ဆုံးဖြတ်ချက်(၁)

ကျေးရွာလူထုမှ စီမံကိန်း၏ဖွဲ့စည်းပုံ လုပ်ဆောင်ရမည့်အချက်များနှင့် လိုက်နာကျင့်သုံးရမည့်နည်းလမ်း များကိုလိုက်နာဆောင်ရွက်ရန်၊စေတနာ့ဝန်ထမ်းရွေးချယ်ခြင်းကိစ္စနှင့်ပတ်သက်၍တက်ရောက်လာသော ကျေးရွာလူထုမှ အမှန်တကယ် လုပ်ကိုင်နိုင်သူ၊ကျေးရွာဖွံ့ဖြိုးရေးအတွက် စိတ်ပါဝင်စားမှုရှိသူ၊ပြောတက်ဆိုတက်ရှိသူများ ကို ရွေးချယ်ရန် ပြောကြားပြီး စေတနာ့ဝန်ထမ်း(က-၁)(မ-၁) ကို တက်ရောက်လာသော ကျေးရွာလူထုမှ လျှို့ဝှက်မဲစနစ် ဖြင့် ရွေးချယ်ရန်ချယ်ရန် ဆုံးဖြတ်ခဲ့သည်။ထို့နောက် လူမှုဆန်းစစ်ခြင်း(PRA)အကြောင်းတွင် ပါဝင်သောထူးခြားဖြစ်စဉ် များ၊ အမျိုးသမီးဆိုင်ရာ သုံးသပ်ချက်များ၊ အသက်မွေးဝမ်းကျောင်းဆိုင်ရာများကို ဆက်လက်ဆွေးနွေးရန် ဆုံးဖြတ်ခဲ့ကြပါသည်။

သဘောတူညီမှုများ

(၁)ကျေးရွာသူ/သားအားလုံး စီမံကိန်းမှ ရရှိလာသော ရံပုံငွေကို ကျေးရွာတွင် အကျိုးရှိစွာ သုံးစွဲရန် သဘောတူညီခဲ့ပါသည်။

(၂)ကျေးရွာစေတနာ့ဝန်ထမ်း(၂)ဦးအား လျှို့ဝှက်မဲပေးစနစ်ဖြင့်ရွေးချယ်ရန်သဘောတူညီခဲ့ကြပါသည်။

(၃)ရွေးချယ်ခံရသောစေတနာ့ဝန်ထမ်း(၂)ဦးမှာလည်းအမှန်တကယ်လုပ်ဆောင်နိုင်ကြောင်းသဘောတူညီခဲ့ပါသည်။

(၄)ထို့နောက် တက်ရောက်လာသော ကျေးရွာလူထုမှ လူမှုဆန်းစစ်ခြင်း(PRA)အဆင့်များ ဆက်လက်ပြုလုပ်ဆွေးနွေး ရန်သဘောတူညီခဲ့ကြပါသည်။

ကျေးရွာ

ရက်စွဲ

ရက်စွဲ

ရက်စွဲ

ရက်စွဲ

ရက်စွဲ

ရက်စွဲ

ရက်စွဲ

ရက်စွဲ

အစည်းအဝေးမှတ်တမ်း



စစ်ကိုင်းတိုင်းဒေသကြီး၊ပန်းမောက်မြို့နယ်

(ခ) ဒုတိယအကြိမ်ကျေးရွာအစည်းအဝေးမှတ်တမ်း

ကျေးရွာ ။ ။ စုဘင်္ဂပင်သာ

ကျေးရွာအုပ်စု။ ။ စိကတောင်

အစည်းအဝေးပြုလုပ်သည့်နေရာ။ ။ စုဘင်္ဂပင်သာ ဇရပ်

နေ့စွဲ ။ ၁၄ . ၂ . ၂၀၁၆

အကြောင်းအရာ။ ။ပထမနှစ်စီမံကိန်း ဒုတိယအကြိမ်အစည်းအဝေး ဦးစားပေးလုပ်ငန်းရွေးချယ်ခြင်းနှင့် ကျေးရွာစီမံကိန်းအထောက်အကူပြုကော်မတီရွေးချယ်ခြင်း။

အစည်းအဝေးတက်ရောက်သူများ။ ။ကျေးရွာသား(၂၈)၊ ကျေးရွာသူ(၃၀)၊ စေတနာ့ဝန်ထမ်းအမျိုး သား(၁)ဦး၊ အမျိုးသမီး(၁)ဦး

ဒုတိယအကြိမ်အစည်းအဝေးအတွက် တက်ရောက်လာသော ကျေးရွာလူထုအား အမျိုးသား/ အမျိုးသမီးများအား သီးခြားခွဲ၍ လူမှုဆန်းစစ်ခြင်း(PRA)အဆင့်များ ဆက်လက်ပြုလုပ် ဆွေးနွေးခဲ့ကြပါသည်။၎င်းနောက် အခက်အခဲများကို ဖော်ထုတ်ခဲ့ကြသည်။ဖော်ထုတ်ထားသော ပြဿနာ များကို အမျိုးသား/သမီးပေါင်းပြီး တူညီသော လုပ်ငန်းထွက်ပေါ်လာသည်။ထို့နောက် အမျိုးသား/ သမီးများ၏ နောက်(၅)နှစ် မျှော်မှန်းချက်များကို ဆက်လက်ဖော်ထုတ်ခဲ့ကြသည်။ထွက်ပေါ်လာသော လုပ်ငန်းများကို လူထုဗဟိုပြုစီမံကိန်း၏ အကျိုးပင်သောလုပ်ငန်းများနှင့် အကျိုးမပင်သောလုပ်ငန်း များကိုချပြခဲ့ပြီး ကျေးရွာဖွံ့ဖြိုးလုပ်ငန်းများကိုအဆင့်သတ်မှတ်၍ ရွေးချယ်ခဲ့ကြသည်။အမျိုးသား အတွက်

အမျိုးသမီးအတွက် ဟူ၍ ပြဿနာများကို အခြေခံပြီး ပြဿနာသစ်ပင်များကို ရေးဆွဲပြီး ပြဿနာများကို မည်သို့ဖြေရှင်းရမည်ကို ဖော်ထုတ်ခဲ့ကြသည်။ ထွက်ပေါ်လာသော လုပ်ငန်းများကို အကောင်အထည်ဖော်ရန် ကျေးရွာအတွက် စီမံကိန်းအထောက်အကူပြု ကော်မတီ လိုအပ်ကြောင်း ရှင်းပြခဲ့သည်။ ဒုတိယအကြိမ်အစည်းအဝေးတွင် တက်ရောက်လာသော ကျေးရွာလူထုအား ကော်မတီ ဝင်များ၏ တာဝန်နှင့်ဝတ္တရားများအကြောင်း ပြောကြားပြီး စီ/ထောက် ဥက္ကဋ္ဌ ကျား(၁)ဦး၊ မ

(၁)ဦး၊ ဘဏ္ဍရေးစာရေး ကျား(၁)ဦး၊ ဝယ်ယူရေးဆပ်ကော်မတီ ကျား(၂)၊ မ(၁)ဦး၊ စောင့်ကြည့် ကြီးကြပ်ရေး ဆပ်ကော်မတီ ကျား(၂)၊ မ(၁)ဦး၊ လုပ်ငန်းလည်ပတ်ရေး နှင့် ပြုပြင်ထိန်းသိမ်းရေးဆပ်ကော်မတီ ကျား(၂)၊ မ(၁)ဦး၊ ဝေဖန်အကြံပြုတိုင်ကြားရေးဆပ်ကော်မတီ ကျား(၁)ဦး၊ မ(၁)ဦး ရပ်ရွာလူထု အားလုံးကိုယ်တိုင် လျှို့ဝှက်မဲပေးစနစ်ဖြင့် ရွေးချယ် ဆုံးဖြတ်ခဲ့ကြသည်။

ဆုံးဖြတ်ချက်များ

ကျေးရွာလူထုမှ လူထုဗဟိုပြု စီမံကိန်းတွင် ချမှတ်ထားသော ဆောင်ရန် ရှောင်ရန်များကို လိုက်နာကျင့်သုံးမည်ဖြစ်ကြောင်းကော်မတီဝင်များမှကျေးရွာအတွက်အမှန်တကယ်လုပ်ကိုင်နိုင် ကြောင်း သဘောတူကြပါသည်။

ထို့နောက် လူထုဗဟိုပြု စီမံကိန်း၏ ကျင့်ဝတ်များကိုလိုက်နာရန် ဆောင်ရန် ရှောင်ရန် သဘောတူ စာချုပ်ကို လက်မှတ်ရေးထိုးကြသည်။

ဆုံးဖြတ်ချက်များ

ဆုံးဖြတ်ချက် (၁၁) ကျေးရွာစီမံကိန်း အထောက်အကူပြု ကော်စတီဝင်များ၊
ရွေးချယ်ရာတွင် မွန်ကန် ချွဲပြီစေရန် နှင့် အများစုအတည်ပြု
မှုဖြင့် ရွေးချယ် နိုင်ရန် ဝဲဝန်ဖြင့် ရွေးချယ် ဆုံးဖြတ်
ခဲ့ကြသည်။

ဆုံးဖြတ်ချက် (၂) စီမံကိန်း လုပ်ငန်းခွဲများ ဆောင်ရွက်ရာတွင် လူပျိုးစွဲခြားဘဲ
အတူတကွ အားလုံးပူးပေါင်းပါဝင်၍ ဆောင်ရွက်ကြရန် ဆုံးဖြတ်
ခဲ့ကြသည်။

သဘောတူညီချက်များ

(၁) စီမံကိန်းပထမနှစ်တွင် မူလတန်းကျောင်း ပြုပြင်ရန် ကျေးရွာ
သူ၊ ကျေးရွာသားများ အားလုံးမှ သဘောတူညီခဲ့ကြသည်။

(၂) စီမံကိန်း ဒုတိယနှစ်တွင် ရွာကြားလမ်း ပြုပြင်ရန် ကျေးရွာ
သူ၊ ကျေးရွာသားများ အားလုံးမှ သဘောတူညီခဲ့ကြသည်။

(၃) စီမံကိန်း တတိယနှစ်တွင် တံတားပြုပြင် ရန် ကျေးရွာ
သူ၊ ကျေးရွာသားများ အားလုံးမှ သဘောတူညီခဲ့ကြသည်။

ကဏ္ဍအလိုက် ဦးစားပေး ဖွံ့ဖြိုးရေးလုပ်ငန်းစဉ်များ
 မူရင်းအား ကျေးဇူးတင်စွာ အထောက်အကူပြုကော်မတီတွင် ထားရှိရပါမည်။ အခြားဌာနများနှင့် ညှိနှိုင်းရန်အတွက် မိတ္တူပေး။

	အဆင့်	လုပ်ငန်း	အဆိုပြုသူ	လ/နှစ်	လုပ်ဆောင်မည့်သူ	ပြင်ပမှ ထောက်ပံ့ ပေးသူ
အခြေခံအဆောက်အအုံ	၁	မျက်နှာပြင်ကျောင်း ဖြူဖြူ	<input type="checkbox"/> ကျား <input type="checkbox"/> မ/.....		ကျေးဇူးတင်ပြုစီမံကိန်း
	၂	မျက်နှာပြင်ကျောင်း အဖိုးပါပြုပြင်	<input type="checkbox"/> ကျား <input type="checkbox"/> မ/.....		။
	၃	စာကြည့်တိုက် အသစ်ဆောက်	<input type="checkbox"/> ကျား <input type="checkbox"/> မ/.....		။
	၄	ကျောင်းဝင်း ဖြူဖြူ	<input type="checkbox"/> ကျား <input type="checkbox"/> မ/.....		။
	၅	ရွာကြွယ်အိမ် ပြုပြင်ခြင်း	<input type="checkbox"/> ကျား <input type="checkbox"/> မ/.....		။
အသက်မွေးဝမ်းကျောင်း ဖွံ့ဖြိုးရေး	၁	စိုက်ပျိုးရေး ရေ	<input type="checkbox"/> ကျား <input type="checkbox"/> မ/.....		စိုက်ပျိုးရေး ဌာန
	၂	စိုက်ပျိုးရေး များစွာ	<input type="checkbox"/> ကျား <input type="checkbox"/> မ/.....		။
	၃	စိုက်ပျိုးရေး နည်းပညာ	<input type="checkbox"/> ကျား <input type="checkbox"/> မ/.....		။
	၄	မဟာဥတ	<input type="checkbox"/> ကျား <input type="checkbox"/> မ/.....		။
	၅		<input type="checkbox"/> ကျား <input type="checkbox"/> မ/.....		
ကျန်းမာရေးနှင့် အဟာရ	၁	ဆေးခန်း ဖန်တီး	<input type="checkbox"/> ကျား <input type="checkbox"/> မ/.....		ကျန်းမာရေး ဌာန
	၂	မျက်နှာပြင်ကျောင်း အသစ်ဆောက်	<input type="checkbox"/> ကျား <input type="checkbox"/> မ/.....		။
	၃	စားရန်	<input type="checkbox"/> ကျား <input type="checkbox"/> မ/.....		
	၄	ဆရာ / မလိ အပ်	<input type="checkbox"/> ကျား <input type="checkbox"/> မ/.....		ကျန်းမာရေး ဌာန
	၅		<input type="checkbox"/> ကျား <input type="checkbox"/> မ/.....		
ပညာရေး	၁	မျက်နှာပြင်ကျောင်း မကောင်းခြင်း	<input type="checkbox"/> ကျား <input type="checkbox"/> မ/.....		ပညာရေး ဌာန
	၂	မျက်နှာပြင်ကျောင်း အဖိုးပါ	<input type="checkbox"/> ကျား <input type="checkbox"/> မ/.....		။
	၃	စာကြည့်တိုက် မရှိ	<input type="checkbox"/> ကျား <input type="checkbox"/> မ/.....		။
	၄	ကျောင်းဝင်း ဖြူဖြူ	<input type="checkbox"/> ကျား <input type="checkbox"/> မ/.....		။
	၅	ကျောင်းဆောင် အသစ်ဆောက်	<input type="checkbox"/> ကျား <input type="checkbox"/> မ/.....		။
အခြား	၁	ကျွမ်းကျင်မှု	<input type="checkbox"/> ကျား <input type="checkbox"/> မ/.....		ကျွမ်းကျင်မှု ဌာန
	၂	စီးပွားရေး ဌာန	<input type="checkbox"/> ကျား <input type="checkbox"/> မ/.....		စီးပွားရေး ဌာန
	၃	ဆက်သွယ်ရေး ဌာန	<input type="checkbox"/> ကျား <input type="checkbox"/> မ/.....		ပညာရေး ဌာန
	၄	ဝန်ထမ်းချိမ်း	<input type="checkbox"/> ကျား <input type="checkbox"/> မ/.....		ကျေးဇူးတင်ပြုစီမံကိန်း
	၅	ဖွံ့ဖြိုးရေး ဌာန	<input type="checkbox"/> ကျား <input type="checkbox"/> မ/.....		ဆက်သွယ်ရေး ဌာန



ဥက္ကဋ္ဌ VDP အရည်အသွေးထိန်းချုပ်မှု
ဦးစီးဌာန

ရက်စွဲ

မှ-
ဦးနှစ်

VDP ရက်စွဲ-
တက္ကသိုလ်

(၁) VDP စာရွက်စာတမ်းပြီးဆုံးမှုကို စစ်ဆေးပါ။ (OM အရ)

- မျက်နှာပိုး (အပိုး)
- ဟတ်ကာ
- တက္ကသိုလ်အခြေခံ Data
- PSA အတည်ပြုချက်နှင့် PRA လုပ်ငန်းစဉ်
- အမျိုးသား/အမျိုးသမီးအဖွဲ့များ၏ အစီအစဉ်များ
- တက္ကသိုလ်မှန်ချက် (စေ့စပ်မှုချက်ချက်)
- အမျိုးသား/အမျိုးသမီးအဖွဲ့များသဘောတူထားသည့် အောင်ကုန်အထွက်
နှုန်းအရလုပ်ငန်းများစာရင်း (အခြေခံအထောက်အပံ့အသောက်ဖွဲ့မှု၊ ပညာရေး
လှူဒါန်းမှုအစီအစဉ်...)

နောက်ဆက်တွဲများ-

- ကုမ္ပဏီအကဲဖြတ်မှု စာရွက်စာတမ်းမိတ်တုံနှင့် PRA လုပ်ငန်းစဉ် (ဖြစ်နိုင်လျှင်)၊
စံပြုမှု၊ မိမိပိုင်ဆိုင်မှုအစည်းအဝေး၊ Venn ပုံ...
- တက္ကသိုလ်စီမံကိန်းအစီအစဉ်အရည်အသွေးစိစစ်မှု
- တက္ကသိုလ်အထွက်အလက် (PC 1 ပုံစံ)
- တက္ကသိုလ်မှန်ချက်

(၂) ကုမ္ပဏီအကဲဖြတ်မှုအရည်အသွေးနှင့် VDP စစ်ဆေးပါ။

- VDP တွင်ပါဝင်သောဦးစေ့ (အမျိုးသား/အမျိုးသမီး)-
- ကုမ္ပဏီအကဲဖြတ်မှုအရည်အသွေးနှင့် VDP အထွက် ရက်စွဲပေါင်း-
- PRA ပညာရေးများ အသုံးပြုသည့် အစီအစဉ်-
- မိတ်တုံစာရွက်စာတမ်းနှင့် လုပ်ငန်းများ မှတ်တမ်းတင်ခြင်း (အရည်အသွေးမှတ်တမ်း
အဖွဲ့မိတ်တုံ၊ ဆိုင်းရင်းသားအစည်းအဝေးနှင့် ထိန်းချုပ်ကွပ်ကဲရေး အဖွဲ့များ)
 - အကွန်ကောင်း
 - ကောင်း
 - ညံ့
- လုပ်ငန်းများ မှတ်တမ်းတင်ခြင်းနှင့် အမျိုးသမီးအဖွဲ့အစည်းအစီအစဉ်အရ
အားခွဲခြားပေးထားသောစာရင်း
 - ရှိ
 - မရှိ
- စီမံကိန်းအစီအစဉ် (အမျိုးသား/အမျိုးသမီးစေ့စပ်မှုအစီအစဉ်)-
- PRAနှင့်သက်ဆိုင်သောအခြား စီမံကိန်းအစီအစဉ်
(အမျိုးသား/အမျိုးသမီးစေ့စပ်မှုအစီအစဉ်)-