

ပြည်ထောင်စုသမ္မတ မြန်မာနိုင်ငံတော် အစိုးရ
စိုက်ပျိုးရေး၊ မွေးမြူရေးနှင့် ဆည်မြောင်းဝန်ကြီးဌာန
ကျေးလက်ဒေသဖွံ့ဖြိုးတိုးတက်ရေး ဦးစီးဌာန
ကရင်ပြည်နယ်၊ ကြာအင်းဆိပ်ကြီးမြို့နယ်



လူထုဗဟိုပြုစီမံကိန်း

National Community Driven Development Project

(NCDDP)



ကျေးရွာဖွံ့ဖြိုးရေးအစီအစဉ်

Village Development Plan (VDP)

အနန်းကွင်းကျေးရွာအုပ်စု၊ အနန်းကွင်းကျေးရွာ

(၂၀၁၆ခုနှစ်) ကြာအင်းဆိပ်ကြီးမြို့နယ်

မာတိကာ

- ၁။ မြို့နယ်အဖွဲ့
- ၂။ အုပ်စုတွင်ပါဝင်သော ကျေးရွာများ စာရင်း
- ၃။ ကျေးရွာအခြေခံ အချက်အလက်များ
- ၄။ လူထုပူးပေါင်းပါဝင်သော လူမှုဆန်းစစ်ခြင်းနှင့် စက်ပြန်ခြင်း လုပ်ငန်းစဉ် (PSA/PRA) အကျဉ်းချုပ်
- ၅။ ကျေးရွာဖွံ့ဖြိုးရေးအစီအစဉ် အတွက် အသုံးပြုသော PRA tools များနှင့် တစ်ခုချင်းစီ အတွက် သုံးသပ်ချက်များ
- ၆။ ကော်မတီဝင်များ စွေးချယ်ခြင်းနှင့် ကျေးရွာဖွံ့ဖြိုးရေးအစီအစဉ် စတင်ရွက်ပြုမှုစက်တော် ဝါးစိမ်းများ
- ၇။ ကော်မတီဝင်များ စာရင်း
- ၈။ ကျေးရွာ အချက် အလက်(ပုံစံ - ၁)
- ၉။ စီမံကိန်း စက်တော် အချိန်ဇယား (ပုံစံ - ၂)
- ၁၀။ ကျေးရွာဖွံ့ဖြိုးရေး ဦးစားပေး အစီအစဉ် (ပုံစံ - ၃)
- ၁၁။ ကျေးရွာ အုပ်စုစီမံကိန်း လုပ်ငန်း စွဲစွေးချယ်ခြင်း (ပုံစံ - ၄)
- ၁၂။ အစည်းအဝေးတက်ရောက်သူများစာရင်း (ပုံစံ - ၁၂)
- ၁၃။ အစည်းအဝေး မှတ်တမ်း များ
- ၁၄။ ကဏ္ဍ အပိုက် ဦးစားပေး ဖွံ့ဖြိုးရေး လုပ်ငန်းစဉ်များ
- ၁၅။ ကျေးရွာဖွံ့ဖြိုးရေး စီမံချက် အစည်းအဝေး ထိန်းချုပ်မှု (Checklist For vop

၂။ အနိစ္စလွင်းအုပ်စုတွင် ပါဝင်သော နက္ခတ်များ

၀၁) အနိစ္စလွင်းကျေးဇွ

၀၂) ခေါ်ရဝါးကျေးဇွ

၃။ ကျေးဇွအခြေခံ အချက်အလက်များ

အနိစ္စလွင်းကျေးဇွသည် ကြာအင်းဆိပ်ကြီး ခြံနယ်
ဖြစ်သော ဘုရားငါးဆူ ကျေးဇွမူ (၃၂) မိုင်ခန့်အကွာတွင် တည်ရှိ
သည်။ ကရင်ပျူမျိုး၊ မွတ်စလင်ပျူမျိုး၊ ဗမာပျူမျိုး အများစု
နေထိုင်ပါသည်။ ကရင်တိုင်းရှင်းသားများနှင့် ဗမာပျူမျိုးများသည်
အိမ်ထောင်စု အရေအတွက် (၂၅၀) စု ခွဲခြား ဗုဒ္ဓဘာသာကို အ
ဦးကျယ်ကြပါသည်။ မွတ်စလင် အိမ်ထောင်စု ပေါင်း ၈၀ ကျော် နှစ်
အစွဲယာန် ကာသာလို့ အဓိက ဦးကျယ်ကြပါသည်။ အိမ်ခြေ စုစုပေါင်း
အိမ်ခြေပါသည်။ ၇၇၇ ဘာယုတ်ငန်း၊ ကွမ်းသီးပျက်ငန်း၊ ဆိုင်ကယ်တက္က
က၊ တက္ကဆီပျက်ငန်း အဓိကပျက်လှိုင်ကြပါသည်။ ဘုရားသုံးဆူခြံရှင်
ဦးသက်သွယ်သော နဖက်ကြောတွင် နှိသောကြောင့် စီးပွားရေး အချက်အ
ကျသော နက္ခတ်တစ်ခု ဖြစ်ပါသည်။ အထက်တန်းကျောင်းတွင် ၂၀
တွင် ပျက်ခဲ့ပါသည်။ အဓိက စိုက်ပျိုးရေးမှာ လယ်ယာပျက်ငန်းနှင့်
ဖြစ်ပါသည်။

၄။ ကုမ္ပဏီပေါင်းပါးရေးအဖွဲ့ဝင်များ၏ နှစ်စဉ် အကျိုးအမြတ်စာတမ်း

(PSA / PRA) အကျဉ်းချုပ် ဇယား ၅ - ၁၃ - ၂၀၁၆

စဉ်	အကြောင်းအရာ	ရက်စွဲ	ဦးတည်အုပ်စု	အကျိုးအမြတ်			အဓိကအဖွဲ့ဝင်များ၏ ချက်ချင်း
				ကုမ္ပဏီ	၂	ပေါင်း	
၁	ကျေးဇူး နှစ်စဉ် အကျိုးအမြတ် ဖြေဆို	၂၀-၂-၂၀၁၆	မြေပုံအုပ်စု၊ အလယ်အလတ်အုပ်စု၊ မမြေပုံအုပ်စု	၆၇	၈၇	၁၅၆	အဖွဲ့ဝင်များ၊ အခြား အထောက်အပံ့များ၊ အလုပ်သမားများ၊ အလုပ်သမားများ၊ မြေပုံအုပ်စုများနှင့် အခြားအဖွဲ့ဝင်များ
၂	ကျေးဇူး နှစ်စဉ် အကျိုးအမြတ် ဖြေဆို	၂၀-၂-၂၀၁၆	မြေပုံအုပ်စု၊ အလယ်အလတ်အုပ်စု၊ မမြေပုံအုပ်စု	၆၇	၈၇	၁၅၆	ကျေးဇူး နှစ်စဉ် အကျိုးအမြတ် ဖြေဆိုများ၊ အခြားအဖွဲ့ဝင်များ၊ အလုပ်သမားများ၊ အလုပ်သမားများ၊ မြေပုံအုပ်စုများနှင့် အခြားအဖွဲ့ဝင်များ
၃	ကျေးဇူး နှစ်စဉ် အကျိုးအမြတ် ဖြေဆို	၂၀-၂-၂၀၁၆	မြေပုံအုပ်စု၊ အလယ်အလတ်အုပ်စု၊ မမြေပုံအုပ်စု	၆၇	၈၇	၁၅၆	ကျေးဇူး နှစ်စဉ် အကျိုးအမြတ် ဖြေဆိုများ၊ အခြားအဖွဲ့ဝင်များ၊ အလုပ်သမားများ၊ အလုပ်သမားများ၊ မြေပုံအုပ်စုများနှင့် အခြားအဖွဲ့ဝင်များ

၄	မင်းကူအိမ် ကွန်ယက်	ပြောရည်စော အုပ်စု အလယ်အလတ် အုပ်စု မပြောရည် စောအုပ်စု	၆၉	၈၇	၁၅၆	အမျိုးသမီးနှင့် အမျိုး သမီး များ တစ်ခုစီနှင့် အကျွန်ုပ်တို့ မြေကြီးသည် အကြောင်း အကြောင်းများ
၅	ကျွန်း/မ ကလေး ဖွဲ့ ထပ်ခြင်း	ပြောရည်စော အုပ်စု အလယ်အလတ် အုပ်စု မပြောရည်စော အုပ်စု	၆၉	၈၇	၁၅၆	အမျိုးသမီး/သမီး ခိုဝှမ်း အုပ်စုအဖြစ် အဖော် မည်သူက ဝိညာဉ်စွာဖြင့် ပြောသည်ကို ဖော်ပြခြင်း
၆	အဖွဲ့အစည်း ချိတ်ဆက် မှု	ပြောရည်စော အုပ်စု အလယ်အလတ် အုပ်စု မပြောရည်စော အုပ်စု	၆၉	၈၇	၁၅၆	ကျေးဇူးတင်စွာနှင့် ခို အဖွဲ့အစည်း များ မည် သို့စော့ညှိမှုများ အဖွဲ့အစည်း မည်သည့် အဖွဲ့ များ ချိတ်ဆက် ဖြစ်နိုင်မှု
၇	ပြောရာ သစ်ပင်	အမျိုးသမီးအုပ်စု	၆၉	-	၆၉	ကျေးဇူးတင်စွာ အဖွဲ့ ခွဲအဖွဲ့အစည်းများ စိုက်ပျိုးရေး၊ အသက်မွေး ထမ်းကျောင်း လုပ်ငန်း များ နှင့်ပတ်သက် စကားပြောရေး
၈	ပြောရာ သစ်ပင်	အမျိုးသမီး အုပ်စု		၈၇	၈၇	ကျေးဇူးတင်စွာ အဖွဲ့ ခွဲအဖွဲ့အစည်းများ စိုက်ပျိုးရေး၊ အသက် မွေးထမ်းကျောင်း လုပ်ငန်း များနှင့်ပတ်သက် စကားပြော ရေး
၉	ကျေးဇူးတင် ပြောရာ အကြောင်း အကြောင်း ပြောရေး	ပြောရည်စော အုပ်စု အလယ်အလတ် အုပ်စု မပြောရည် စောအုပ်စု	၆၉	၈၇	၁၅၆	အမျိုးသမီးနှင့် အမျိုးသမီး ခိုဝှမ်း အဖွဲ့အစည်းများ စိုက်ပျိုးရေး၊ အသက် မွေးထမ်းကျောင်း လုပ်ငန်း များနှင့်ပတ်သက် စကားပြော ရေး

(၅) မျက်နှာပြင်ပေါ်သို့ ပါဝင်သော မျက်နှာပြင်အစီအစဉ်

(အနုပညာ ကွင်းကျေးရွာအုပ်စု)

(၁) ကျေးရွာအုပ်စုပေါ်တွင် အခြေခံအဆောက်အအုံများ
 ဖြန့်ဖြူးခြင်း
 ၂၈.၂.၂၀၁၆

- ဖွဲ့စည်းပုံအစီအစဉ်
- - - - - ချောင်း
 - == == == လမ်းမကြီး
 - — — ရွာထဲလမ်း
 - — — ဆိုင်ကမ်းနား
 - ++ ++ ++ ရထားလမ်း
 - ▨ ▨ ▨ တံတားကြီး
 - ▩ ▩ ▩ ရွာထဲဝတ်တား
 - ▤ ▤ ▤ တိုက်ပုံအောက်
 - ▥ ▥ ▥ RHC
 - △ △ △ အကြံဉာဏ်တိုက်
 - 🏠 🏠 🏠 အဆောက်အအုံ (ကုမ္ပဏီ)
 - 🏠 🏠 🏠 အိမ်တော်
 - 🏠 🏠 🏠 အောက်လျှောက်
 - 🏠 🏠 🏠 ပရိယောဂ
 - 🏠 🏠 🏠 သင်္ချိုင်း
 - 🏠 🏠 🏠 ကုန်းကြီးကျောင်း

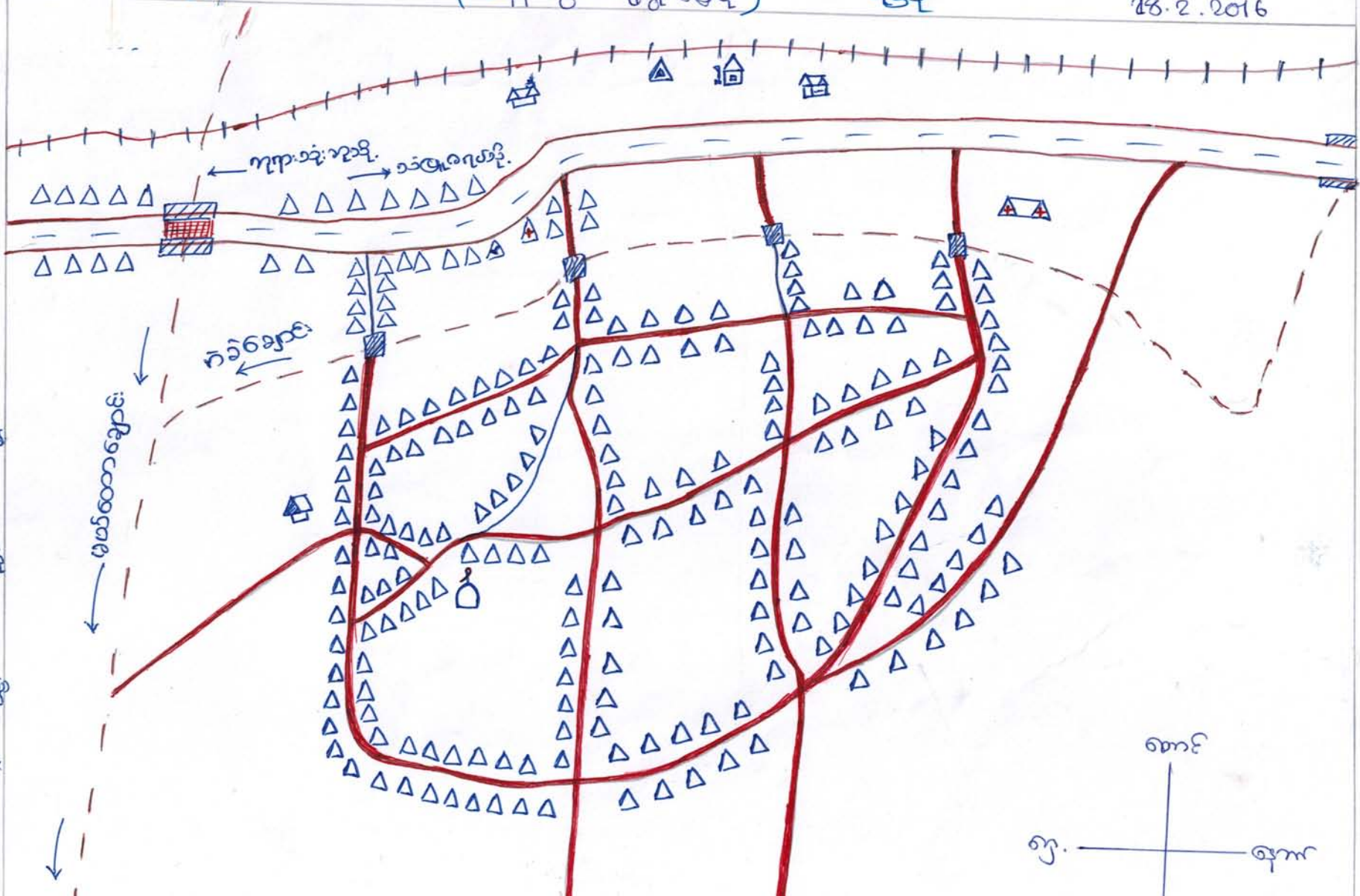

သိုးသန် ချက်နှင့် ၇ လက်များ

ပုဂံနေထိုင်ရာ ပျံ - စီးပွားရေး၊ ပျံပျံရေး အထိ (ပု) ဆင်ခြံပြီး
သူများသည် အနီးကင်း ရွေးကွာ တွင်နေထိုင် သူများ ဖြစ်ကြပါ
မည်။

ပစ်ပစ် : ဆက်သွယ်ရေး - နှစ်စဉ် လမ်းများသည် ရွေးထားပေး
များ ဖြစ်ကြပြီး လမ်းစား ချေကြမ်းများ မရှိပါ။ မြို့ရပ်
နှစ်စဉ် အစိုက်များ စိုက်ပစ်ပစ်များ ဆည်နေကြောင်း တွင်
နေထိုင်သည်။ အခြားရွေးကွယ် သွားသော လမ်းများ သည်

ကျောက်ကြွေး လမ်းများ ဖြစ်ကြပါသည်။ ဝတ်အပြင် ကျောက်
ပြီး များ လမ်းမှာ ဆင်ကြိုးထား သည် များ ဆင်ကျော မြို့စော
ယဉ်စောင်းကုတ် အပျက်အစွဲကုတ်သည်။

ကျွန်းစာရေး - နှစ်စဉ် စိုက်ပျိုးရေး စားရုံများ ဖြစ်လာပြီး
စိုက်ပျိုးရေး မြို့စောကြောင့် အသုံးပြုခြင်း မရှိ။
စားဆိုင်ရေးများ တွင် အာဝယ် မရှိကြပါ။

သောက်သုံးရေး - ဇွဲကုတ်တွင် ကျောင်းများ ဆစ်ခြောက်
ကြောင့် တောက်ကျသန် များ ဝယ်သူ သောက်သုံး ကြပါသည်။
စီးပွားရေး အဆင်မပြေစော သူများ အတွက် စေးလံစော
နေရာများကို ဝယ်ယူ ကြပါသည်။

အခြား - နှစ်စဉ်တွင် အထက်တန်းကျောင်း၊ အနီးကင်း
စားရုံများ ဖြစ်ပါသည်။

အနုပညာ ကွင်းကျေးရွာအုပ်စုအဖွဲ့အစည်း အဖွဲ့ဝင်များ

(၂) ကျေးရွာအုပ်စုအဖွဲ့အစည်းအဖွဲ့ဝင်များ အဖွဲ့ဝင်များ

28.2.16

အုပ်စု	အဖွဲ့ဝင်များ	အရက်
အုပ်စု	ကျေးရွာအုပ်စုအဖွဲ့အစည်းအဖွဲ့ဝင်များ	၂၀
အုပ်စု	ကျေးရွာအုပ်စုအဖွဲ့အစည်းအဖွဲ့ဝင်များ	၅၀
အုပ်စု	ကျေးရွာအုပ်စုအဖွဲ့အစည်းအဖွဲ့ဝင်များ	၂၅၀
	အစုအဝေး	၃၃၀

သိုးသတ်ချက်

ကျေးရွာ၏ လူမှုစီးပွားအဆင့် သတ်မှတ်ခြင်းဖြင့် အနှစ် ဇွင်းကျေးရွာ၏ နှစ်သဘော အုပ်စု၊ အလယ်အလတ် အုပ်စု၊ နွမ်းနီးသော အုပ်စု များကို သိရှိနိုင် ဖြစ်ပါသည်။

ကျေးရွာရှိ လူထုများ၏ ဗိုင်းဆိုင်မှုနှင့် အသုံးပြုမှုကို လေ့လာ သိရှိနိုင်ပါ သည်။ ဝေဖန် အခြေအနေ၊ အလုပ်အကိုင် အခြေအနေ နှင့် အစီအစဉ် အသုံးပြုသော အရင်း အမြစ်များကို လေ့လာ သိရှိရပါ သည်။

ဒါနုန်း ကွင်း ကျေးရွာ ရာသီခွင်ပြဇယား

(၃) ရာသီခွင်ပြ ဇယားနှင့် နှင်း သုံးဆယ်ချက်

ရာသီခွင်	တိုင်း	ကဆုန်	ဒုပုန်	ပေါင်	မိလား	ကဆုန်	သီတင်း	တိုင်း	ဒုပုန်	မိလား	တိုင်း	ဒုပုန်
ပွဲကော်ရက်	✓	-	-	✓	✓	✓	✓	-	-	✓	-	-
ဂျာက	✓	✓	-	-	-	-	✓	✓	✓	✓	-	-
ဖျားနာ	-	-	-	✓	✓	-	-	-	-	-	-	-
တစ်လှည့်	-	-	-	✓	✓	✓	✓	-	-	-	-	-
ကျွေးမွေး	-	-	-	✓	✓	-	-	-	-	-	-	-
ကျွေးမွေး	✓✓	✓✓	✓✓	-	-	-	-	-	-	-	-	✓

သုံးသပ်ချက် နှင့် ရှုထောင့်များ

ဖွဲ့စောက်လများ - တစ်ခုခုလ၊ ဝါဆိုလ၊ ဝါခေါင်လ၊
သလင်းလ၊ သီတင်းကျွတ်လ၊ ဗြာသိုလများ တွင် စုစီအချက်
ဖွဲ့စောက်များ ကျင်းပ ကြပါသည်။

ဤကား ခြစ် - စာအုပ်၊ ကဏ္ဍလများ တွင် ဤစာအုပ်
နည်းပါသည်။ ဝီထိမ်းလျှောက်၊ စာအုပ်အမျိုးမျိုး၊ နတ်တော်၊ ဗြာသို
များ တွင် ခြစ်သူ အရေအတွက် များပါသည်။

ဗျာဒိတ် - မိုး ကုသိကာလများ ဖြစ်သော ဝါဆို
ခေါင် အဖြစ်များ ကြပါသည်။

စင်ဂျော့ - ဝါခေါင်၊ ဝါဆို၊ တော်သလင်း၊ သီတင်းကျွတ်
ချေးဆိုင် မှလွတ် ကျောက်ခြစ်သူ၊ လယ်လုပ်သူများ အတွက်
ရှား သည် ။

ကျေးဇူးချီး - မိုးကုသိကာလဖြစ်သော ဝါဆို၊
လများ နှင့် မြေခိုင်း များတွင် ကျေးဇူး သည် ။

ကျေးဇူးချီး - တစ်ခုခုလ၊ ကဏ္ဍလများ
ကျေးဇူးသော ကာလများ ဖြစ်ကြ သည်။

ကားလ်:လွင်:လေး:၇၇ ပင့်လူ့ကိပ်ပြာ စာအုပ်:

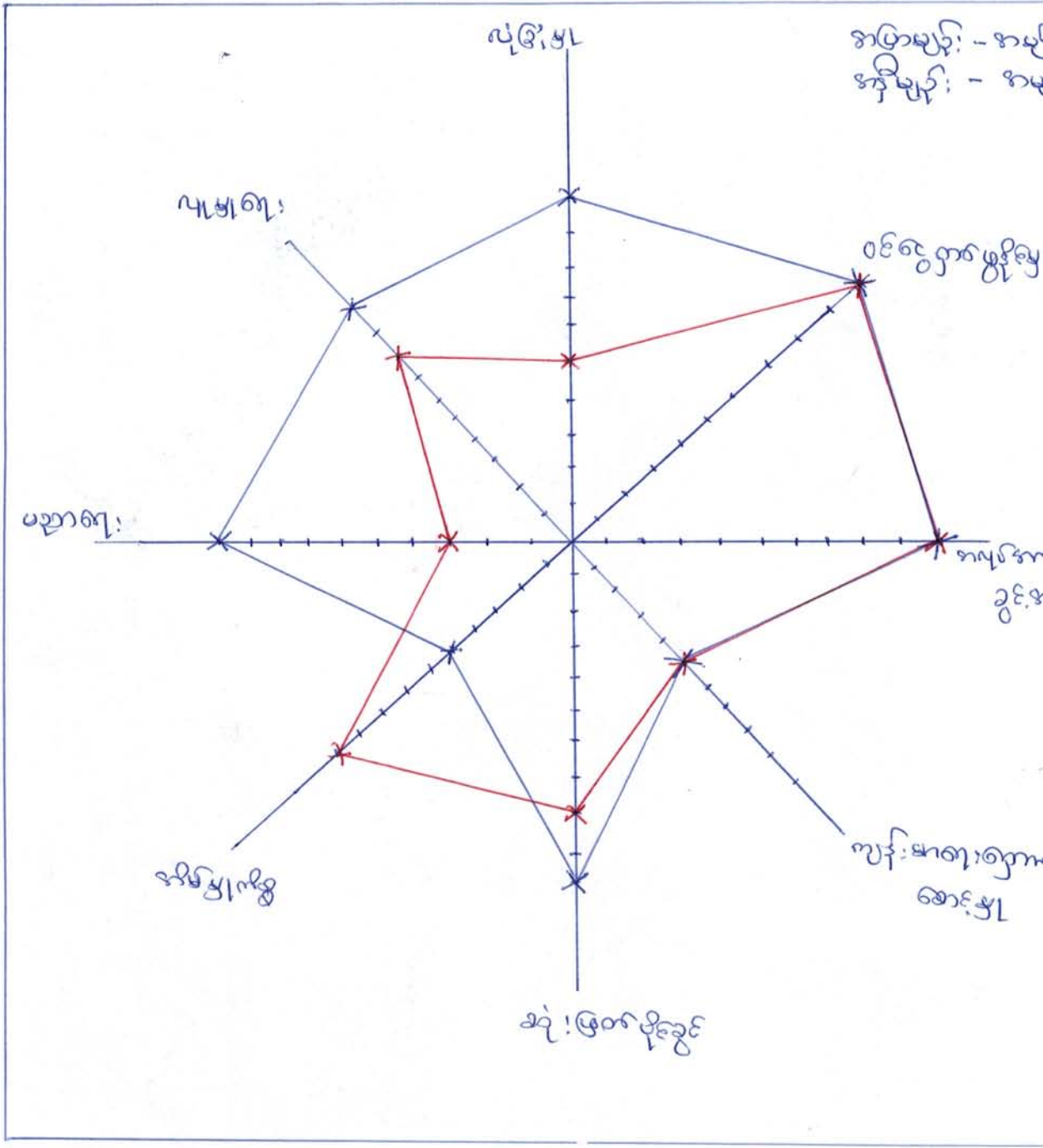

ပင်စွဲကော့ဖွဲ့ပုံ (၆)

သုံးသပ်ချက် နှင့် ဂုဏ်များ

ပညာရေး - အနန်းကျွမ်းကျင်မှုတွင် ပညာ အရည်အချင်း
အမျိုးသားထက် အမျိုးသမီး ပိုမိုကျွမ်းကျင်ပါသည်။

ပျူမှုရေး - ပျူမှုဆက်ဆံရေးတွင် အမျိုးသား များသော
အမျိုးသမီး များထက် ပိုမိုကျွမ်းကျင်ပါသည်။

လုံခြုံမှု - ဗွားရေး ဇာရေးတွင် လည်ကောင်း
စီးပွားရေး တွင်လည်းကောင်း လုံခြုံမှုကို ခိုင်ခံ့ကြံ့ခိုင်
အမျိုးသားများ ပိုမို ခြံပါသည်။

စင်္ကြောပျောင်းမှု - စီးပွားရေး အဖွဲ့အစည်းများ
ကြောင့် အမျိုးသမီး နှင့် အမျိုးသားများ စင်္ကြောပျောင်းမှု မှာ တစ်
ခြားခြား။

အလုပ်အကိုင် အဖွဲ့အစည်း - စီးပွားရေး
သော ကြောင့် အလုပ်အကိုင် အဖွဲ့အစည်း ပေါ် များသည်။ အမျိုး
နှင့် အမျိုးသမီး များ အလုပ်အကိုင် တစ်ခု တူ ခြံပါသည်။

ကျန်းမာရေး ကောင်းမှု - ကျန်းမာရေး ကောင်းစေရန်
လည်း အမျိုးသား နှင့် အမျိုးသမီး များ ချစ်ကြံ့ပါသည်။

နိုးခြစ်ခြံခြံ - အမျိုးသား များ ဇာ်ဆုံး ခြစ်ခြံခြံ
အမျိုးသမီး ထက် ပိုမို ဆီရောက်ပါသည်။

အိမ်မှုကိစ္စ - အမျိုးသမီး များသည် အမျိုး
များ ထက် ပိုမိုလုပ်ဆောင်ကြပါသည်။ အမျိုးသား များသည် အိမ်
စိုပျက်ကြည့် ရွေးရွေး များ လုပ်ဆောင်ပါသည်။

ကျား: ကွင်း: ကျား: ကျား: မ ပိုင်ဆိုင်မှု ပြုစုပေးတာ:

(၅) ကျား/မ ကျား ကလေး ခွေး/ကျွေးခြင်း၊ သုံးသပ်ခြင်း

	ကျား: မိခင်ဆိုင်မှု	မ ပိုင်ဆိုင်မှု	ကျား: မ ပိုင်ဆိုင်မှု
	မြက်ဖြူစက်	ဆိုင်ကပ်	ဆိုင်ကပ် ဖိ.စက် ရေခုပ်စက် စက်ကိ: နွား: ပုံစံကိုင် လယ်

၆၅) ကျား / မ ရေးရာ ကဏ္ဍ ရွေးချယ်ခြင်းနှင့် သုံးသပ်

သုံးသပ်ချက် နှင့် ရလဒ်များ

ကျား / မ ရေးရာ ကဏ္ဍ ကို ကြည့်ခြင်းအားဖြင့်
အမျိုးသား များ၏ အသုံးပြုနိုင်မှု / ပိုမို အသုံးပြုနိုင်မှု နှင့်

အမျိုးသမီး များ၏ အသုံးပြုနိုင်မှု / ပိုမို အသုံးပြုနိုင်မှု စသ့်

သိရှိနိုင်ပါသည်။ အမျိုးသား များ၏ ပိုင်ဆိုင်မှု နှင့် အမျိုး

များ၏ ပိုင်ဆိုင်မှုကိုလဲ ဆုံးဖြတ် သိရှိနိုင်ပါသည်။

စာအုပ်: ကွင်း. ကျေး. ရှာ. အတွင်း. အဖွဲ့. အစည်း. ချိတ်ဆက်မှု. ဖွဲ့စည်းမှု

(၆) အင်းပုံစံကို အသုံးပြု၍ အဖွဲ့အစည်း ချိတ်ဆက်မှု ဖွဲ့စည်းပုံကို ဖော်ပြပါ။

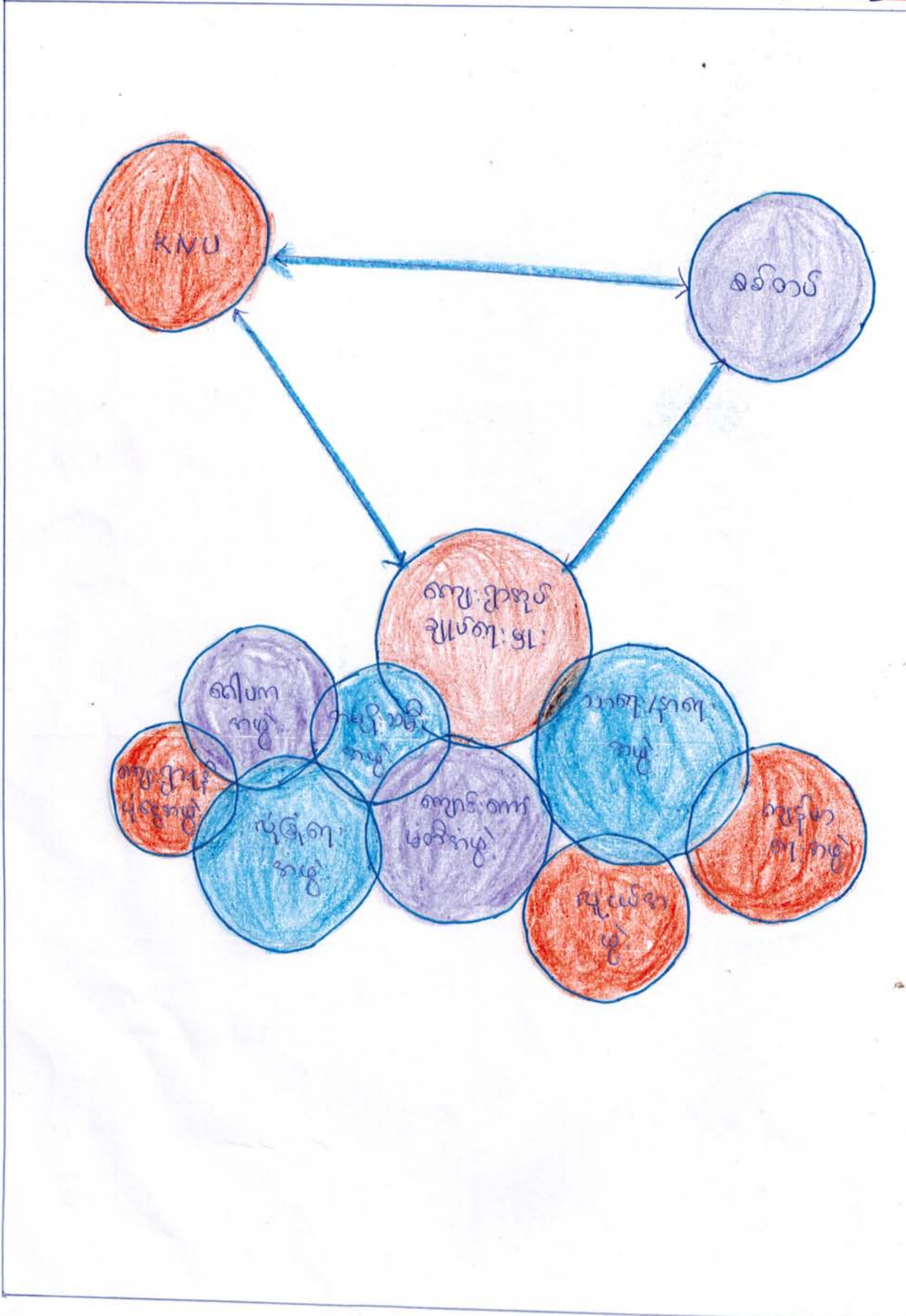

ကျေး. ရှာ. အဖွဲ့. ချိတ်ဆက်မှု.

၂၀၂၁.၁.၂၀

ဝဲးဆဲးချက်ဒိုင်ဂုလဒိဗျား

~~ကျေးဇူးအဖွဲ့~~

KNU - ကရင်တိုင်းဂုင်းသားအဖွဲ့ဝင်တိုင်း သည် ကျေးဇူးအဖွဲ့ဝင်
ကျေးဇူးအဖွဲ့ဝင် ကရင်အဖွဲ့ဝင်များ ဝေ၊ သာဓက၊ နာဓက
လဲ ဝိုင်းဝန်း ဂုဏ်ပြုပါမည်။

စစ်ကပ် - အဖိုးရ စစ်ကပ်သည် သူတိုင်း ဝေ၊ စစ်ကပ်
ကို ကာဝန် ပူးထားရမည်။

ကျေးဇူးအဖွဲ့ချုပ်ကျေးဇူးအဖွဲ့ - သူတိုင်း ကျေးဇူးအဖွဲ့ချုပ်ကျေးဇူး
သည် ဂေါဗက အဖွဲ့၊ အမျိုးသမီးအဖွဲ့၊ ကျေးဇူးအဖွဲ့ချုပ်အဖွဲ့
ပုံ ဖွဲ့ရေး အဖွဲ့၊ ကျောင်း ကော်မတီ အဖွဲ့၊ ဂျေယပ်အဖွဲ့၊ များပြား
အရာအကျ ပူးပေါင်း ဆောင်ရွက်ကြမည်။ သက်ဆိုင်ရာ က
မိမိတို့၏ အာရုံစူးစိုက်မှုကို ကျေပွန်စွာ ဆောင်ရွက်ကြမည်။

ကျွန်းဖာရေးအဖွဲ့ - ကျွန်းဖာရေးအဖွဲ့များသည် ကလေး သူ
တောင်းတောင်းခြင်းနှင့် ကာကွယ်ဆေးများတို့ဖြင့် ကိုယ်ပြု
ပါမည်။

၇

မြသုတ်စာပေ (အနိစ္စလှိုင်းလျှော့စဉ်)

အမျိုးသား

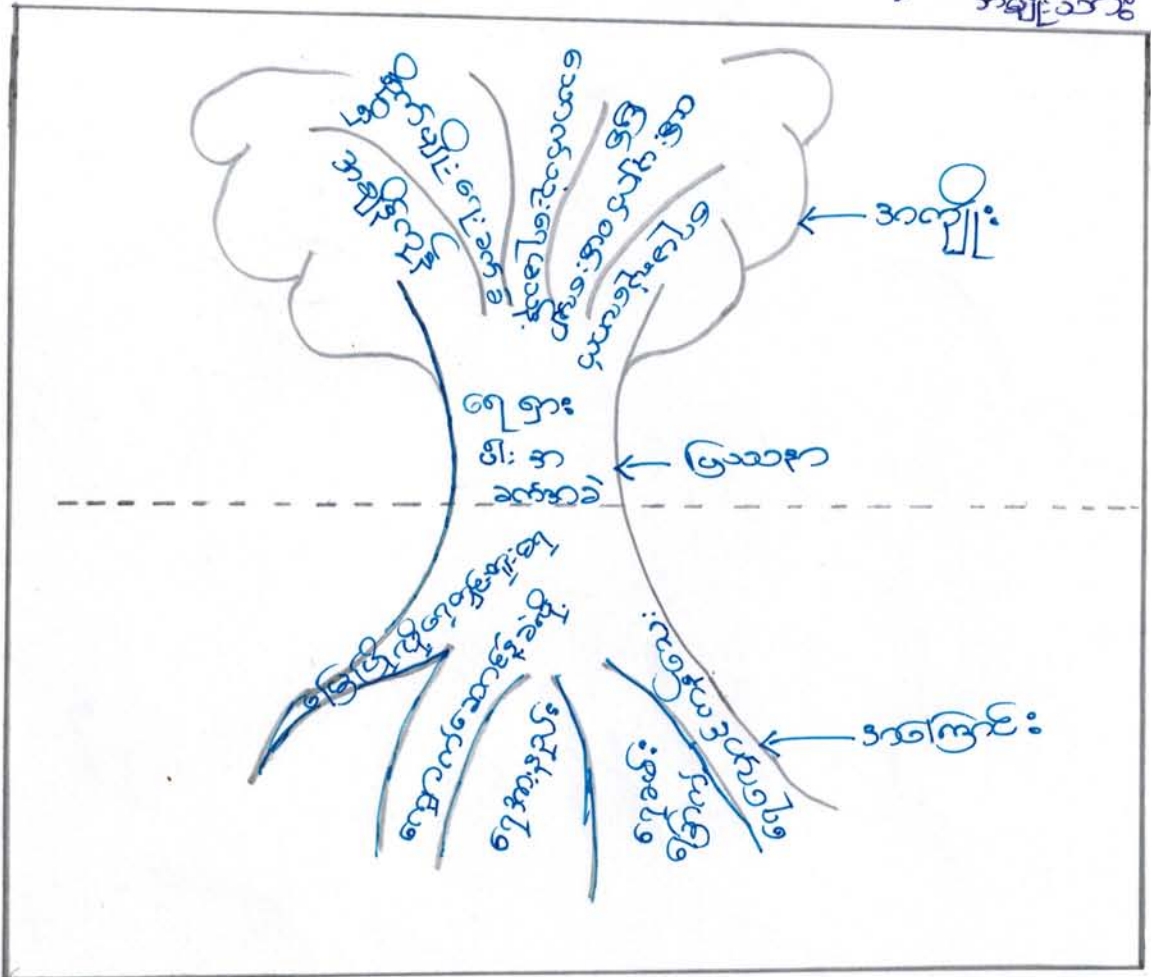

အကျိုးဆက်ရှာရန်များ

စဉ်	အကြောင်းအရာ	စဉ်	အကျိုးအဆ
၀	မြေမြှုပ်နှံခြင်း	၀	အနိစ္စကုန်
၁	သောကသုံးရာထောင်	၁	သောကသုံးရာထောင်
၂	ရေအားနည်းခြင်း	၂	စိတ်ပျက်စီးခြင်း
၃	ရေအဖျားခြင်း	၃	စမ်းပျော့စေရန်
၄	ရေအပူပေးခြင်း	၄	ရေအပူပေးခြင်း

ဖြေရှင်းနည်းပုံများ

- ဆေးထားရာတွင် ဖြန့်ကျက်ခြင်း
- အပိတ်ကွင်းများ ဖြစ်ခြင်း
- ရေကြောများ ဖြစ်ခြင်း (ဥပမာ - အပိတ်ကွင်းများ ပေါက်နေခြင်း)
- ရေပျော်ကန်စွာ ပျံ့နှံ့မှု ဖြစ်ပေါ်စေခြင်း

အမျိုးသမီး

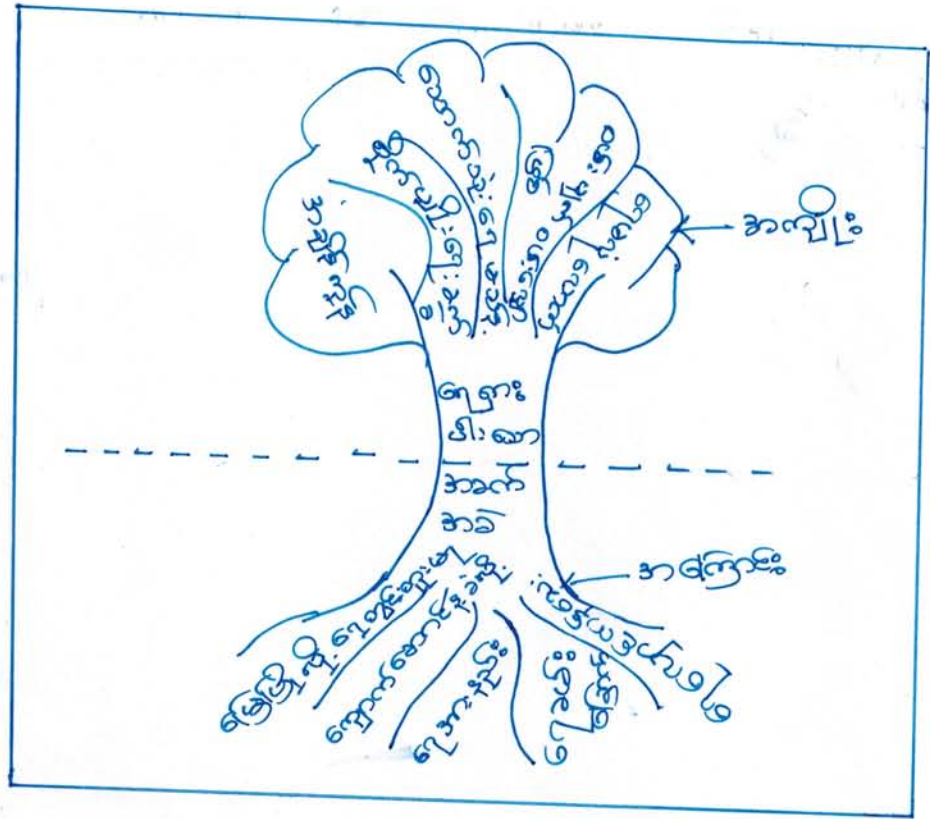

အကျိုးဆောင်ရွက်ရန်များ

စဉ်	အကျိုးဆောင်ရွက်ရန်များ	စဉ်	အကျိုးဆောင်ရွက်ရန်များ
၁။	ကျား၊ မိန်းမ ဖွဲ့စည်းပုံ	၁	အကျိုးဆောင်ရွက်ရန်
၂။	ကျား၊ မိန်းမ ဖွဲ့စည်းပုံ	၂	ကျား၊ မိန်းမ ဖွဲ့စည်းပုံ
၃	ကျား၊ မိန်းမ ဖွဲ့စည်းပုံ	၃	ကျား၊ မိန်းမ ဖွဲ့စည်းပုံ
၄။	ကျား၊ မိန်းမ ဖွဲ့စည်းပုံ	၄	ကျား၊ မိန်းမ ဖွဲ့စည်းပုံ
၅။	ကျား၊ မိန်းမ ဖွဲ့စည်းပုံ	၅	ကျား၊ မိန်းမ ဖွဲ့စည်းပုံ

ဖြေရှင်းနည်းပမ်း

- ၁) - စေးသားစွင်ကုန်ကျစင်မြင့်ကာခြင်း
- အဝိစိတည်းရှေးခြင်း
- ရေကြောများ နှာဖွေခြင်း (ညမာ-အပင်ကြီး
ပေါက်ရာ နေရာ)
- ရေပျာင်ကန်များ ပြီး ရေယုံယုံပေးဟက်ပေး
ထား၍ ခြင်း။

အမျိုးသား အဖွဲ့မှ တင်ပြစေရန် အခက်အခဲ အတားအဆီးများ	အမျိုးသမီးအဖွဲ့မှ တင်ပြစေရန် အခက်အခဲ အတားအဆီးများ
၁ ရေရှားပါးသော အခက်အခဲ	၁ ရေအခက်အခဲ
၂ တံတား မကောင်းသော အခက်အခဲ	၂ မီးအခက်အခဲ
၃ ရွာတွင်းပေါင်းမကောင်းသော အခက်အခဲ	၃ တံတား အခက်အခဲ
၄ နယ်စပ်ဒေသ မရှိသော အခက်အခဲ	၄ ရွာပေါင်း အခက်အခဲ
၅ စာသင်ကျောင်း မကောင်းသော အခက်အခဲ	၄ ဆက်သွယ်ရေး အခက်အခဲ

၉) ရွှေ့ပြောင်းခြင်း နှစ်ပတ်လည် ပြန်လည်ပြောဆိုခြင်း

လူထုချက်များ

အမျိုးသားအဖွဲ့မှ တင်ပြသော ရွှေ့ပြောင်းချက်များ		အမျိုးသမီးအဖွဲ့မှ တင်ပြသော ရွှေ့ပြောင်းချက်များ	
၁	ရေအပြည့်အစုံ ရရှိရေး	၁	ရေအပြည့်အစုံ ရရှိရေး
၂	တံတား ကောင်းမွန်ရေး	၂	မီးလင်းရေး
၃	ကျောင်းတိုးချဲ့ရေး	၃	တံတား ကောင်းမွန်ရေး
၄	တစ်ရွာလုံးမီးလင်းရေး	၄	လမ်းကောင်း ရရှိရေး
၅	လမ်းကောင်း ရရှိရေး	၅	ဆက်သွယ်ရေး ကောင်းမွန်ရေး

အနိုးကွင်းကျေးရွာသည် ဖွံ့ဖြိုးမှုအားနည်းစွာ
သည်အတွက် လိုအပ်မှုများစွာ ရှိနေပါသည်။ ထို့ကြောင့်
ဗုဒ္ဓဘုရားများမှာ အနိုးကွင်းကျေးရွာ၏ အမျိုးသား/
အမျိုးသမီးများ၏ ဝယ်ယူဆွေးနွေးမှုများ ဖြစ်ပါသည်။
ဆောင်ရွက်သည်။ ဤသို့အတွင်း ကျေးရွာဖွံ့ဖြိုးရေး
အဖွဲ့မှူးချုပ်ကို ကြည့်ခြင်းအားဖြင့် ထိုကျေးရွာ
အကျိုးအမြတ်များ၏ စီးပွားဘက်ကို ထိန်း
ပါသည်။

လူထုအဖွဲ့ဖြင့် စီမံကိန်းသည် ကျေးရွာအတွက်
အခြေခံ အဆောက်အအုံများကို အဓိက ဖြစ်ပေါ်စေ
မည် ဖြစ်သောကြောင့် ရွာသူ/သားများသည် မှီခိုရုံသာ
မဟုတ် ပြင်ဆင်ပါသည်။

အနန်းကွင်းကျေးရွာ လူမှုဆန်းစစ်ခြင်းနှင့် အကဲဖြတ်ခြင်း၊လုပ်ငန်းများဆောင်ရွက်ခြင်း
ကော်မတီအဖွဲ့ဝင် မှတ်တမ်းဓါတ်ပုံများ



၇။ ကျေးဇူး စီမံကိန်း အထောက်အကူပြု ကော်မတီဝင်များ

(က) ကျေးဇူး စီမံကိန်း အထောက်အကူပြု ကော်မတီ ဥက္ကဋ္ဌ

- ကျား - မောင်အောင်သန်း
- မ - မကလေး

(ခ) ကျေးဇူး စောင့်ရှောက်ရေး

- ကျား - စောလင်းကျော်
- မ - နော်အေးမြင့်စန်း

(ဂ) ဝယ်ယူရေး ဆက်ကော်မတီ

- ကျား - ကိုအောင်
- မ - မအေး

(ဃ) စောင့်ကြည့်ကြီးကြပ်ရေး ဆက်ကော်မတီ

- ကျား - ဦးဘဝံ
- မ - ဒေါ်စိန်စိန်

(င) လည်ပတ် ထိန်းသိမ်းရေး ဆက်ကော်မတီ

- ကျား - ဦးအောင်ဆင်
- မ - ဒေါ်တင်တင်စွမ်း

(ဆ) ကျေးဇူး ဖွဲ့စည်းရေး

- မ - ဒေါ်ခင်မိုးအေး

(ဇ) ဝေဖန် အကြံပြု ထိုင်ကြားရေး ကော်မတီ

- ကျား - ဦးကျော်စွာဦး
- မ - ဒေါ်ပု

လူထုဗဟိုပြုစီမံကိန်းစီမံကိန်းလက်စွဲ
အပိုင်း-၃

ပုံစံစ-၁ ကျေးရွာအခြေခံအချက်အလက်များ (Form PC 1)

လမ်းညွှန်ချက်/ ကျေးရွာတစ်ရွာသို့ ပထမဆုံး မိတ်ဆက်ခရီးသွားရောက်သောအခါ လူထုစည်းရုံးရေးမှူးသည် ကျေးရွာခေါင်းဆောင်များအားကျေးရွာအချက်အလက်များကိုမေတ္တာရပ်ခံ၍တောင်းခံရသည်။ ဤအချက်အလက်များကိုစီမံကိန်းမိတ်ဆက်အစည်းဝေးမတိုင်မီတောင်းခံရမည်။ စီမံကိန်းမိတ်ဆက်အစည်းဝေးတွင် လူထုစည်းရုံးရေးမှူးသည် ဤအချက်အလက်များအားစစ်ဆေးပြီးမှန်ကန်အောင်ပြုလုပ်ရမည်။ ပြီးနောက်တွင် လူထုစည်းရုံးရေးမှူးမှ သတင်းအချက်အလက်ထဲသို့ Tablets မှတစ်ဆင့်ဖြည့်သွင်းရမည်။

ကျေးရွာအုပ်ချုပ်ရေးမှူးအမည် ဦးရှာဂေ	ကျေးရွာအုပ်ချုပ်ရေးမှူး၏ဖုန်းနံပါတ်	လူထုစည်းရုံးရေးမှူး၏အမည် - နန်းဗွေခိုင်မိုးဝင်း
ပြည်နယ်/တိုင်းဒေသကြီး ကရင်ပြည်နယ်	မြို့နယ် ကုာ်ဆွဲဆူ	ကျေးရွာအုပ်စု ကျွန်းကျွန်း ကျေးရွာ ကျွန်းကျွန်း

လူမျိုးစု	အိမ်ထောင်စုအရေအတွက်	ကိုးကွယ်သည့်ဘာသာ	အိမ်ထောင်စုအရေအတွက်
လူမျိုးစု (၁) ကရင်	၁၅၀	ဘာသာ(၁) ဗုဒ္ဓဘာသာ	၂၅၀
လူမျိုးစု (၂) မွတ်စလင်	၈၀	ဘာသာ(၂) အစ္စလာမ်	၈၀
လူမျိုးစုရော ဗမာ	၁၀၀	ဘာသာရော	

လူဦးရေ	အမျိုးသား(အရေအတွက်)	အမျိုးသမီးအရေအတွက်
လူဦးရေ	၁၂၀၀	၁၁၆၀
အိမ်ထောင်ဦးစီး	၂၀၀	၁၃၀

၃၃၀ မိမ်

(ခ) လက်လှမ်းမီအသုံးပြုနိုင်သည့်အဆောက်အအုံအမျိုးအစားများ

စာသင်ကျောင်း	အမှတ်ခြစ်ပါ	ကျန်းမာရေး	အမှတ်ခြစ်ပါ	ဘာသာရေးအဆောက်အအုံ	အမှတ်ခြစ်ပါ
အထက်တန်းကျောင်း	<input checked="" type="checkbox"/>	ဆေးရုံ	<input checked="" type="checkbox"/>	စေတီ	<input checked="" type="checkbox"/>
အလယ်တန်းကျောင်း	<input checked="" type="checkbox"/>	ကျန်းမာရေးဌာန	<input type="checkbox"/>	ဘုန်းကြီးကျောင်း	<input checked="" type="checkbox"/>
မူလတန်းကျောင်း	<input checked="" type="checkbox"/>	ကျန်းမာရေးဌာနခွဲ	<input type="checkbox"/>	ဟိန္ဒူဘုရားကျောင်း	<input type="checkbox"/>
မူကြိုကျောင်း	<input checked="" type="checkbox"/>	ဆေးပေးခန်း	<input checked="" type="checkbox"/>	ခရစ်ယာန်ကျောင်း	<input type="checkbox"/>
အခြား	<input type="checkbox"/>	အခြား	<input type="checkbox"/>	ဗလီ	<input checked="" type="checkbox"/>
				အခြား	<input type="checkbox"/>
မှတ်ချက်		မှတ်ချက်		မှတ်ချက်	



လူထုပဟိုပြုစီမံကိန်းစီမံကိန်းလက်စွဲ
အပိုင်း-၃ ၊

(ဂ) ကျွမ်းကျင်သူများမှတ်တမ်း ၊ ကျေးရွာတွင်နေထိုင်သော သို့မဟုတ် တခြားရွာမှလာရောက်သောကျွမ်းကျင်သူများ

(၁) စာသင်ကျောင်း			(၂) ကျန်းမာရေး			(၃) လက်မှုပညာရှင်		
	ရွာတွင်နေထိုင်သူ	အခြားရွာမှလာသူ		ရွာတွင်နေထိုင်သူ	အခြားရွာမှလာသူ		ရွာတွင်နေထိုင်သူ	အခြားမှလာသူ
မူလတန်းပြဆရာ၊ ဆရာမ	<input checked="" type="checkbox"/>	<input checked="" type="checkbox"/>	ဆရာ၊ ဝန်	<input type="checkbox"/>	<input type="checkbox"/>	လက်သမား	<input checked="" type="checkbox"/>	<input checked="" type="checkbox"/>
အထက်တန်းပြဆရာ၊ ဆရာမ	<input checked="" type="checkbox"/>	<input checked="" type="checkbox"/>	လက်ထောက်ကျန်းမာရေးမှူး	<input type="checkbox"/>	<input checked="" type="checkbox"/>	ပန်းရံ	<input checked="" type="checkbox"/>	<input checked="" type="checkbox"/>
အလယ်တန်းပြဆရာ၊ ဆရာမ	<input checked="" type="checkbox"/>	<input checked="" type="checkbox"/>	အမျိုးသမီးကျန်းမာရေးဆရာမ	<input type="checkbox"/>	<input type="checkbox"/>	လျှပ်စစ်ဆိုင်ရာ	<input type="checkbox"/>	<input type="checkbox"/>
မူကြိုဆရာ၊ ဆရာမ	<input checked="" type="checkbox"/>	<input checked="" type="checkbox"/>	အရံသားဖွား	<input type="checkbox"/>	<input checked="" type="checkbox"/>	ရေပိုက်သွယ်သူ	<input type="checkbox"/>	<input type="checkbox"/>
အခြား	<input type="checkbox"/>	<input type="checkbox"/>	ပြည်သူ့ကျန်းမာရေးလုပ်သား (၁)/(၂)	<input type="checkbox"/>	<input type="checkbox"/>	စက်ပြင်ဆရာ	<input checked="" type="checkbox"/>	<input checked="" type="checkbox"/>
မှတ်ချက်				မှတ်ချက်				မှတ်ချက်

(ဃ) ကျေးရွာသို့ ရောက်ရှိနိုင်သည့်လမ်းအခြေအနေ / ကျေးရွာတစ်ရွာသည် ၎င်း၏ကျေးရွာအုပ်စုနှင့် ဆက်သွယ်ထားသော လမ်းအခြေအနေ (အောက်ပါတို့ကိုပိုင်းပါ)

ကျောက်ကြမ်းလမ်း ကတ္တရာလမ်း ကွန်ကရစ်လမ်း မော်တော်ဆိုင်ကယ်လမ်း
 ကျောက်ခင်းလမ်း မြေသားလမ်း လူသွားလမ်း အခြား _____

(င) ကျေးရွာဖွံ့ဖြိုးမှုစီမံချက်

(၁) လူထုပဟိုပြုစီမံကိန်းမစတင်မှီ ဤကျေးရွာတွင်ကျေးရွာဖွံ့ဖြိုးမှု စီမံချက်ရှိခဲ့ပါသလား? ပိုင်းပါ
ရှိပါသည်/မရှိပါ/မသိပါ
 (၂) ရှိခဲ့ပါလျှင် ဤစီမံချက်ကို မည်သည့် ခုနှစ်တွင်ပြင်ဆင်ခဲ့ပါသနည်း? နှစ် ၂၀၁၆ / မသိပါ
 (၃) ဤစီမံချက်ကို မြို့နယ်မှအတည်ပြုခဲ့ပါသလား? ပြုခဲ့ပါသည်/မပြုခဲ့ပါ / မသိပါ

(စ) ခရီးအကွာအဝေး

(၁) ဤကျေးရွာ၏ပဟိုမှ ၎င်းကျေးရွာအုပ်စု၏ပဟိုအထိခရီးပိုင်မည်မျှကွာဝေးသနည်း? မိုင် ၀ / မသိပါ
 (၂) ဤကျေးရွာမှ ၎င်းကျေးရွာအုပ်စုပဟိုအထိသွားလာရာတွင်ကြာမြင့်သည့်အချိန်

ခြောက်သွေ့ရာသီတွင်ကြာချိန် ----- ၀ ----- ထော်လာဂျီ/မော်တော်ဆိုင်ကယ်/ခြေလျှင်/လား/မော်တော်ဘုတ်/အခြား -----
 မိုးရာသီတွင်ကြာချိန် ----- ၀ ----- ထော်လာဂျီ/မော်တော်ဆိုင်ကယ်/ခြေလျှင်/လား/မော်တော်ဘုတ်/အခြား -----

(ဆ) ပတ်ဝန်းကျင်ဆိုင်ရာသဘာဝဘေးအန္တရာယ် -

ဤကျေးရွာတွင်ကြေးခြင်းကဲ့သို့ သဘာဝဘေးအန္တရာယ်ကျရောက်ဖူးခြင်းရှိပါသလား။
 မရှိပါ ရှိပါသည် ရှိလျှင်ဖော်ပြပါ -----



လူထုဗဟိုပြုစီမံကိန်း၊စီမံကိန်းလက်ခွဲ

အပိုင်း-၃ ၂ - - -

(ဇ) ကျေးရွာတွင် ဖွဲ့စည်းထားသော အဖွဲ့အစည်းများ

လူထုဗဟိုပြုစီမံကိန်းမတိုင်မီ ဤကျေးရွာတွင် ကျေးရွာဖွံ့ဖြိုးရေးအတွက် အစိုးရ(သို့)ရွာသားများကိုယ်တိုင်(သို့) စီမံကိန်းတစ်ခုခုမှ ဖွဲ့စည်းထားသည့် အဖွဲ့အစည်းများရှိပါသလား။

(၁) ကျေးရွာအဖွဲ့အစည်း

(၂) -----

ကျေးရွာခေါင်းဆောင်

အမည် ဦးကျော်စော

လက်မှတ် [Signature] နေ့စွဲ ၂၀၂၁.၂.၂၀၁၄

လူထုစည်းရုံးရေးမှူး

အမည် စောထွန်းစွန်း

လက်မှတ် [Signature] နေ့စွဲ ၂၀၂၁.၂.၂၀၁၆

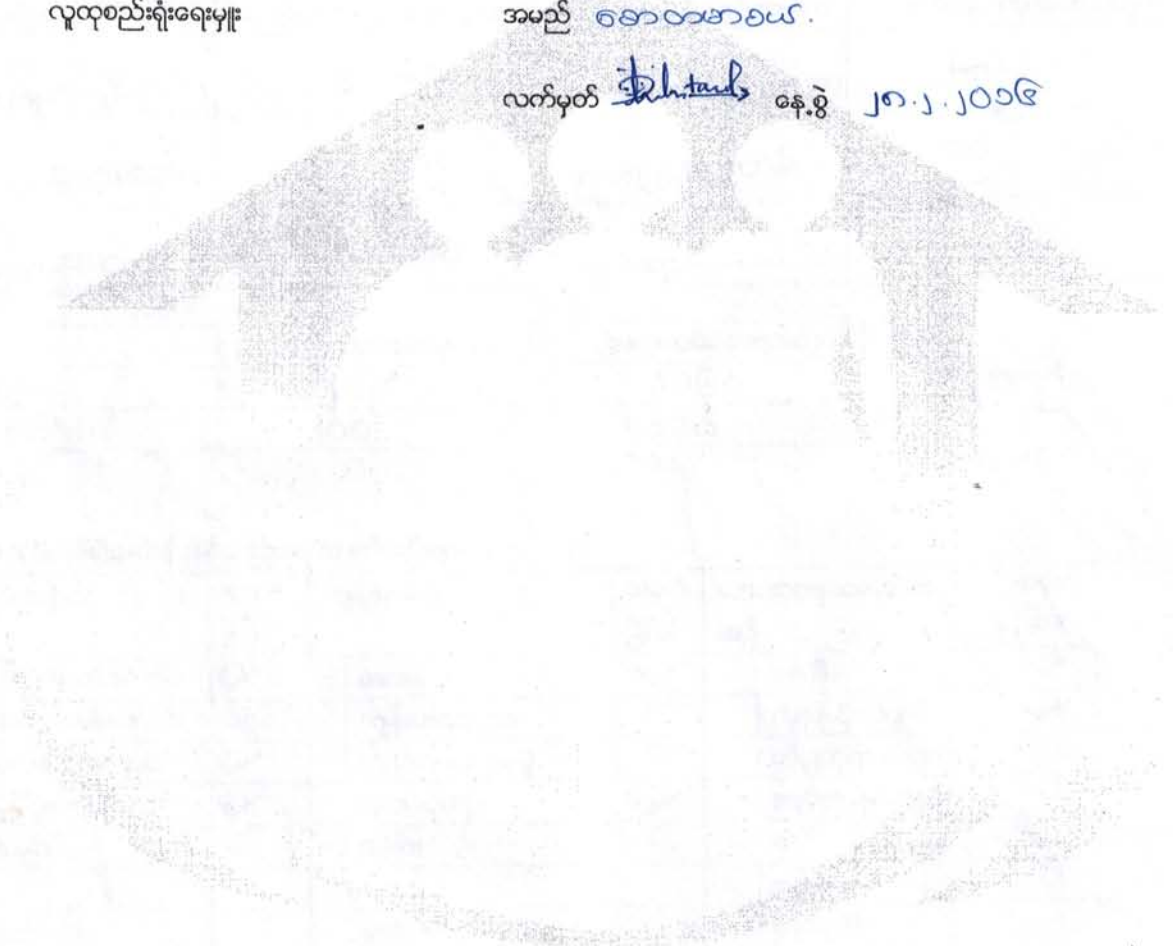



လူထုဗဟိုပြုစီမံကိန်း၊ စီမံကိန်းလက်စွဲ
အပိုင်း-၃

ပုံစံ စ-၂ - စီမံကိန်းစက်ဝန်းအချိန်ဇယား (PC 2)

လမ်းညွှန်ချက်-သက်ဆိုင်ရာလူထုစည်းရုံးရေးမှူး/လက်ထောက်နည်းပညာနည်းပညာမှူးများမှ စီမံကိန်းစက်ဝန်းအဆင့်တစ်ခုစီ ပြီးစီးတိုင်းကျေးရွာနှင့် ကျေးရွာအုပ်စု အတွက်ဤပုံစံကိုဖြည့်သွင်းရမည်။

စည်းရုံးရေးမှူး/ဝန်ထမ်း အမည် ~~အောင်မောင်မောင်~~ ~~အောင်ကျော်စွာ~~ နန်းမြင့်မြင့်၊ နန်းမြင့်မြင့်

နေ့စွဲ ၂၀.၂.၂၀၁၆ စက်ဝန်းအားအမှတ်ခြစ်ပါ စက်ဝန်း(၁) စက်ဝန်း(၂) စက်ဝန်း(၃)
 စက်ဝန်း(၄)

ပြည်နယ်/တိုင်း ကုဏ မြို့နယ် ဘုရားသုံးဆူ ကျေးရွာအုပ်စု နန်းမြင့်မြင့် ကျေးရွာ နန်းမြင့်မြင့်

စီမံကိန်းဆောင်ရွက်မှုအဆင့်များ	နေ့စွဲ		အစည်းအဝေးတွင်တက်ရောက်သူအရေအတွက်			
	စတင်သည့်နေ့	ပြီးဆုံးသည့်နေ့	အမျိုးသား အရေအတွက်	အမျိုးသမီးအ ရေအတွက်	အိမ်ထောင်စုအရေ အတွက်	လူမျိုးစုတက်ရောက်သူ အရေအတွက်နှင့် လူမျိုးစုအမည်
၁. ကျေးရွာစီမံကိန်း မိတ်ဆက်အစည်းအဝေး	၂၀.၂.၂၀၁၆	၂၀.၂.၂၀၁၆	၆၉	၈၇	၁၅၆	၁၅၆ ကုဏမြို့နယ်/ဘုရားသုံးဆူ
၂. ကျေးရွာဖွံ့ဖြိုးရေး စီမံချက်ရေးဆွဲခြင်း အစည်းအဝေး	၂၀.၂.၂၀၁၆	၂၀.၂.၂၀၁၆	၆၉	၈၇	၁၅၆	၁၅၆ ကုဏမြို့နယ်/ဘုရားသုံးဆူ
၃. ကျေးရွာအုပ်စု လုပ်ငန်း ဆုံးဖြတ်ချက်ချသည့်အစည်းအဝေး	၆.၃.၂၀၁၆	၆.၃.၂၀၁၆	၈	၃	၁၁	၁၁ ကုဏ(၁၀) (မုန့်+ဗမာ) U
၄. မြို့နယ်အဆင့်စီမံကိန်းရေးဆွဲရေးနှင့်အ ကောင်အထည်ဖော်ရေးကော်မတီ၏ စီမံကိန်း သုံးသပ်မှုအစည်းအဝေး			မလို	မလို	မလို	မလို
၅. မြို့နယ် စီမံကိန်းရေးဆွဲရေးနှင့်အကောင်အထည်ဖော်ရေးကော် မတီ၏ဆုံးဖြတ်မှုကို ရွာသို့ အသိပေးအကြောင်း ကြားသည့်အစည်းအဝေး						
၆. စီမံကိန်းလုပ်ငန်းခွဲစီမံချက်ရေးဆွဲခြင်း အစည်းအဝေး	မလို	မလို	မလို	မလို	မလို	မလို
၆.၁။ စီမံကိန်းလုပ်ငန်း အကောင်အထည်ဖော် ရေးအစီအစဉ် ရေးဆွဲခြင်း						
၆.၂။ ဝယ်ယူရေးအစီအစဉ် ရေးဆွဲခြင်း						



လူထုဗဟိုပြုစီမံကိန်းစီမံကိန်းလက်စွဲ
အပိုင်း-၃

၆.၃။ ဘဏ္ဍာရေးကုန်ကျမှု လျာထားအစီအစဉ် ရေးဆွဲခြင်း						
၆.၄။ ပြင်/ထိန်းအစီအစဉ် ရေးဆွဲခြင်း						
၇. စီမံကိန်းလုပ်ငန်းခွဲ တိုးတက်မှု စောင့်ကြည့်လစဉ်အစည်းအဝေး	မလို	မလို	မလို	မလို	မလို	မလို
၇.၁။ အစည်းအဝေး ပထမအကြိမ်						
၇.၂။ အစည်းအဝေး ဒုတိယအကြိမ်						
၇.၃။ အစည်းအဝေး တတိယအကြိမ်						
၈. စီမံကိန်းလုပ်ငန်းခွဲ အပြီးသတ်စစ်ဆေးခြင်း အစည်းအဝေး						
၉. လူထုစစ်ဆေးပွဲအစည်းအဝေး						



လူထုဗဟိုပြုစီမံကိန်းစီမံကိန်းလက်စွဲ
အပိုင်း-၃ ၊

၄	လျှင်စစ်မီး:	အမျိုးသား+အမျိုး သမီး:	လျှင်စစ်မီး:	၅၂၀၀၀၀၀	၂၀၀၀
၅	ဈာလဇာ: ၂၀၆	အမျိုးသား+အမျိုး သမီး:	ဈာလဇာ:	၂၆၀၀၀၀၀	၂၀၀၀
၆	ဆက်သွယ်ရေး:	အမျိုးသမီး:	ဆက်သွယ်ရေး:	-	၂၀၀၀

ဥက္ကဋ္ဌ ၊ ကျေးရွာစီမံကိန်းအထောက်အကူပြုကော်မိတီမှအတည်ပြုသည်။

အမည် **မကဝေါမူ** လက်မှတ် **မူ** နေ့စွဲ **၂၀၁၂.၁၂.၁၆**

လူထုတော်ပြုစီမံကိန်း၊စီမံကိန်းလက်စွဲ
အပိုင်း-၃

ပုံစံ - ၈-၁၂ - အစည်းအဝေးတက်ရောက်သူများ (FORM PC 12)

လမ်းညွှန်၊ စီမံကိန်း အစည်းအဝေးအားလုံးတွင် အသုံးပြုရန်၊ လူထုစည်းရုံးရေးမှူးက ကျေးရွာသို့ ကွင်းဆင်းစဉ် စစ်ဆေး၍ ပုံစံ ၂ စီမံကိန်းစက်ဝန်းအချိန်ဇယားပါ အစည်းအဝေးတက်ရောက်သူများစာရင်းကို ဖြည့်သွင်းရန်

စည်းရုံးရေးမှူးအမည် **နန်း ဒွေနိုင်ဒိုးထွန်း**

ရက်စွဲ။ **၂၀၂၂.၀၁.၁၆** စီမံကိန်းစက်ဝန်းအမှတ်ဖြစ်ပါ(✓) စက်ဝန်း(၁) စက်ဝန်း(၂) စက်ဝန်း(၃) စက်ဝန်း(၄)

ပြည်နယ်/ တိုင်းဒေသကြီး **ကရင်ပြည်နယ်** မြို့နယ် **သရက်နွယ်** ကျေးရွာအုပ်စု **ဒါန်းကွင်း** ကျေးရွာ **ဒါန်းကွင်း**

အစည်းအဝေးခေါင်းစဉ်။

စဉ်	အမည်	ကျား (✓)	မ (✓)	အိမ်ထောင်စုကိုယ်စားလှယ်(✓) ^(၁)	လူမျိုး	လက်မှတ်
၁။	ဦးချစ်စန်း	✓		✓	ကရင်	ချစ်စန်း
၂။	ဦးတက္ကစော	✓		✓	ကရင်	တက္ကစော
၃။	ဦးသဇ္ဇာ	✓		✓	။	သဇ္ဇာ
၄။	။ ဒါန်းဖြူ	✓		✓	။	ဖြူ
၅။	။ ဖြူကျော်	✓		✓	။	ကျော်
၆။	။ စောနိုင်	✓		✓	။	နိုင်
၇။	။ စောစန်းတိုး	✓		✓	။	တိုး
၈။	စောကျော်စိန်	✓		✓	။	စိန်
၉။	စောတေဇာ	✓		✓	။	တေဇာ
၁၀။	။ စောစန်း	✓		✓	။	စောစန်း
၁၁။	ဦးကျော်စွာဦး	✓		✓	။ မွန်	ကျော်စွာဦး
၁၂။	ဦးစောစွာဦး	✓		✓	။	စောစွာဦး
၁၃။	ဦးစောစောပေဦး	✓		✓	။	စောစောပေဦး
	စုစုပေါင်း	၁၃		၁၃		

(၁) အိမ်ထောင်စုစီးဖြစ်ရန်မလိုပါ။ အမျိုးသား/အမျိုးသမီး အိမ်ထောင်စု တစ်စုကို ကိုယ်စားပြုသူမည်သူမဆို အမှတ်ခြစ်ပါ။

ပုံစံ - ၈-၁၂ - အစည်းအဝေးတက်ရောက်သူများ (FORM PC 12)

လမ်းညွှန်၊ စီမံကိန်း အစည်းအဝေးအားလုံးတွင် အသုံးပြုရန်၊ လူထုစည်းရုံးရေးမှူးက ကျေးရွာသို့ ကွင်းဆင်းစဉ် စစ်ဆေး၍ ပုံစံ ၂ စီမံကိန်းစက်ဝန်းအချိန်ဇယားပါ အစည်းအဝေးတက်ရောက်သူများစာရင်းကို ဖြည့်သွင်းရန်

စည်းရုံးရေးမှူးအမည် ~~မောင်ကျော်~~ ~~မောင်အောင်~~ **နန်းကျော်သူဝင်း**

ရက်စွဲ။ ၂၀၂၁.၂၀.၂၆ စီမံကိန်းစက်ဝန်းအမှတ်ဖြစ်ပါ(✓) စက်ဝန်း(၁) စက်ဝန်း(၂) စက်ဝန်း(၃) စက်ဝန်း(၄)

ပြည်နယ်/ တိုင်းဒေသကြီး ကရင်ပြည်နယ် မြို့နယ် ဘုရားသံ နယ်မြေနယ် ကျေးရွာအုပ်စု အနန်းကွင်း ကျေးရွာ အနန်းကွင်း

အစည်းအဝေးခေါင်းစဉ်						
စဉ်	အမည်	ကျား (✓)	မ (✓)	အိမ်ထောင်စုကိုယ်စားလှယ်(✓) ^(၁)	လူမျိုး	လက်မှတ်
၁၄။	မအေးဖြူ		✓	✓	ဗမာ	မအေးဖြူ
၁၅။	နန်းဇေယျာ		✓	✓	ကရင်	မအေးဖြူ
၁၆။	ဦးကျော်စိုး	✓		✓	အစ္စလာမ်	ဦးကျော်စိုး
၁၇။	မသိန်းခင်		✓	✓	ဗမာ	မသိန်းခင်
၁၈။	ဒေါ်အေးချို		✓	✓	အစ္စလာမ်	ဒေါ်အေးချို
၁၉။	ဒေါ်အေးလွင်		✓	✓	ဗမာ	ဒေါ်အေးလွင်
၂၀။	မကျော်စို		✓	✓	ဗမာ	မကျော်စို
၂၁။	ဒေါ်မသွယ်		✓	✓	ဗမာ	ဒေါ်မသွယ်
၂၂။	မလှိုင်		✓	✓	ဗမာ	ဒေါ်မသွယ်
၂၃။	မအေးဖြူစိုး		✓	✓	ကရင်	မအေးဖြူစိုး
၂၄။	မမေအေး		✓	✓	ကရင်	မအေးဖြူစိုး
၂၅။	မစွယ်စိုး		✓	✓	ဗမာ	မအေးဖြူစိုး
၂၆။	စွန်းစိုစို	✓		✓	အစ္စလာမ်	စွန်းစိုစို
	စုစုပေါင်း	၂	၁၁	၁၃		

(၁) အိမ်ထောင်စုစီးဖြစ်ရန်မလိုပါ။ အမျိုးသား/အမျိုးသမီး အိမ်ထောင်စု တစ်စုကို ကိုယ်စားပြုသူမည်သူမဆို အမှတ်ဖြစ်ပါ။

ပုံစံ - ၈-၁၂ - အစည်းအဝေးတက်ရောက်သူများ (FORM PC 12)

လမ်းညွှန်။ စီမံကိန်း အစည်းအဝေးအားလုံးတွင် အသုံးပြုရန်၊ လူထုစည်းရုံးရေးမှူးက ကျေးရွာသို့ ကွင်းဆင်းစဉ် စစ်ဆေး၍ ပုံစံ ၂ စီမံကိန်းစက်ဝန်းအချိန်ဇယားပါ အစည်းအဝေးတက်ရောက်သူများစာရင်းကို ဖြည့်သွင်းရန်

စည်းရုံးရေးမှူးအမည် **စောစိုး ကရင် ဦး**၊ စာတမ်းအမည် **စာတမ်းအမည်**

ရက်စွဲ။ **၂၀၁၅.၂.၀၅** စီမံကိန်းစက်ဝန်းအမှတ်ဖြစ်ပါ(✓) စက်ဝန်း(၁) စက်ဝန်း(၂) စက်ဝန်း(၃) စက်ဝန်း(၄)

ပြည်နယ်/ တိုင်းဒေသကြီး **ကရင်ပြည်နယ်** မြို့နယ် **သုဇာသုံးဆူမြို့နယ်** ကျေးရွာအုပ်စု **အုန်းကွင်း** ကျေးရွာ **အုန်းကွင်း**

အစည်းအဝေးခေါင်းစဉ်။

စဉ်	အမည်	ကျား (✓)	မ (✓)	အိမ်ထောင်စုကိုယ်စားလှယ်(✓) ^(၁)	လူမျိုး	လက်မှတ်
၂၃၀	မာဟုဗွေ	✓		✓	ကရင်	မာဟုဗွေ
၂၃၁	စော ကိုဦး	✓		✓	ကရင်	စောကိုဦး
၂၃၂	ဦးစိန်ဝင်း	✓		✓	ဗမာ	ဦးစိန်ဝင်း
၂၃၃	ဦးဝင်းမြင့်	✓		✓	ဗမာ	ဦးဝင်းမြင့်
၂၃၄	ဦးမြင့်	✓		✓	မွန်+ကရင်	ဦးမြင့်
၂၃၅	ဦးမာန်	✓		✓	ဗမာ	ဦးမာန်
၂၃၆	ဦးထွန်းဦး	✓		✓	ဗမာ	ဦးမာန် ဦးထွန်းဦး
၂၃၇	ဦးမင်းမောင်	✓		✓	ကရင်	ဦးမင်းမောင်
၂၃၈	ဦးစိန်	✓		✓	ဗမာ	ဦးစိန်
၂၃၉	ဦးကျော်စင်	✓		✓	ကရင်	ကျော်စင်
၂၄၀	ဦးဖာကျော်	✓		✓	ကရင်	ကျော်စင်
၂၄၁	ကျော်စင်		✓	✓	ကရင်	ကျော်စင်
၂၄၂	အိမ်		✓	✓	မွန်+ဗမာ	အိမ်
	စုစုပေါင်း	၁၁	၂	၁၃		

(၁) အိမ်ထောင်စုစီးဖြစ်ရန်မလိုပါ။ အမျိုးသား/အမျိုးသမီး အိမ်ထောင်စု တစ်စုကို ကိုယ်စားပြုသူမည်သူမဆို အမှတ်ဖြစ်ပါ။

ပုံစံ - ၈-၁၂ - အစည်းအဝေးတက်ရောက်သူများ (FORM PC 12)

လမ်းညွှန်။ စီမံကိန်း အစည်းအဝေးအားလုံးတွင် အသုံးပြုရန်၊ လူထုစည်းရုံးရေးမှူးက ကျေးရွာသို့ ကွင်းဆင်းစဉ် စစ်ဆေး၍ ပုံစံ ၂ စီမံကိန်းစက်ဝန်းအချိန်ဇယားပါ အစည်းအဝေးတက်ရောက်သူများစာရင်းကို ဖြည့်သွင်းရန်

စည်းရုံးရေးမှူးအမည် ဆွေစိန်မာ၊ အောင်အောင် နှင့် ကျွန်းမြို့၊ အေး

ရက်စွဲ။ စီမံကိန်းစက်ဝန်းအမှတ်ဖြစ်ပါ (✓) စက်ဝန်း(၁) စက်ဝန်း(၂) စက်ဝန်း(၃) စက်ဝန်း(၄)

ပြည်နယ်/ တိုင်းဒေသကြီး ကရင်ပြည်နယ် မြို့နယ် ဘုဂျာသုံးဆူမြို့နယ် ကျေးရွာအုပ်စု အနီးကွင်း ကျေးရွာ အနီးကွင်း

အစည်းအဝေးခေါင်းစဉ်။						
စဉ်	အမည်	ကျား (✓)	မ (✓)	အိမ်ထောင်စုကိုယ်စားလှယ်(✓) ^(၁)	လူမျိုး	လက်မှတ်
၄၀။	ကျွန်းမြို့		✓		ကရင်	မ
၄၁။	မစိုးမြင့်		✓	✓	ကရင်	မ
၄၂။	မခင်မိုးဒွေး		✓	✓	ကရင်	မ
၄၃။	မမိလတ်		✓	✓	ဗမာ	မ
၄၄။	မစိုးမြင့်		✓	✓	ကရင်	✓
၄၅။	မေမုတေ		✓	✓	ကရင်	✓
၄၆။	မဒွေး		✓	✓	ကရင်	✓
၄၇။	မဒွေးအောင်		✓	✓	ကရင်	✓
၄၈။	ဟန်	✓		✓	အစ္စလာမ်	ဟန်
၄၉။	ကျော်ရဲ့လေး	✓		✓	ကရင်	✓
၅၀။	ဦးမြသန်း	✓		✓	ကရင်	✓
၅၁။	စာတင်ရဲ့		✓	✓	ကရင်	တင်
၅၂။	စန်းသီတာ		✓	✓	အစ္စလာမ်	စန်းသီတာ
	စုစုပေါင်း		၁၀	၁၃		

(၁) အိမ်ထောင်စုတစ်ဦးစီဖြစ်ရန်မလိုပါ။ အမျိုးသား/အမျိုးသမီး အိမ်ထောင်စု တစ်စုကို ကိုယ်စားပြုသူမည်သူမဆို အမှတ်ဖြစ်ပါ။

ပုံစံ - ၈-၁၂ - အစည်းအဝေးတက်ရောက်သူများ (FORM PC 12)

လမ်းညွှန်၊ စီမံကိန်း အစည်းအဝေးအားလုံးတွင် အသုံးပြုရန်၊ လူထုစည်းရုံးရေးမှူးက ကျေးရွာသို့ ကွင်းဆင်းစဉ် စစ်ဆေး၍ ပုံစံ ၂ စီမံကိန်းစက်ဝန်းအချိန်ဇယားပါ အစည်းအဝေးတက်ရောက်သူများစာရင်းကို ဖြည့်သွင်းရန်

စည်းရုံးရေးမှူးအမည် ~~အောင်ကျော်စွာ~~ ~~အောင်မာမာ~~ နန်း **ဌေးဌေးဌေး**

ရက်စွဲ။ ၂၀၂၂-၂၀၂၃ စီမံကိန်းစက်ဝန်းအမှတ်ဖြစ်ပါ(✓) စက်ဝန်း(၁) စက်ဝန်း(၂) စက်ဝန်း(၃) စက်ဝန်း(၄)

ပြည်နယ်/ တိုင်းဒေသကြီး ကရင်ပြည်နယ် မြို့နယ် ကျေးရွာအုပ်စု ကျေးရွာ

ကရင်ပြည်နယ် မြို့နယ် ကျေးရွာအုပ်စု ကျေးရွာ

ကရင်ပြည်နယ် ကျေးရွာအုပ်စု ကျေးရွာ

ကျေးရွာအုပ်စု ကျေးရွာ

ကျေးရွာအုပ်စု ကျေးရွာ

အစည်းအဝေးခေါင်းစဉ်။

စဉ်	အမည်	ကျား (✓)	မ (✓)	အိမ်ထောင်စုကိုယ်စားလှယ်(✓) ^(၁)	လူမျိုး	လက်မှတ်
၅၂"	မယ်မကျွေး		✓	✓	ဗမာ	ပပဆွေး
၅၃"	ဒေါ်ချို		✓	✓	ဗမာ	ချို
၅၅"	မအုန်းတင်		✓	✓	ကရင်	အုန်းတင်
၅၆"	ဒေါ်ခင်စန်း		✓	✓	ကရင်	မခင်စန်း
၅၇"	နော်ချေးမိုး		✓	✓	ကရင်	မိုး
၅၈"	ဖော်စိုးဝါး		✓	✓	ကရင်	ဖော်စိုး
၅၉"	ဒေါ်သွေးဝါး		✓	✓	ကရင်	သွေးဝါး
၆၀"	ဒေါ်မုဂ္ဂါဝါး		✓	✓	ကရင်	မုဂ္ဂါဝါး
၆၁"	ဒေါ်နော်ဟား		✓	✓	ကရင်	နော်ဟား
၆၂"	ဒေါ်မခင်ဝေ		✓	✓	ဗမာ	မခင်ဝေ
၆၃"	ဒေါ်မုဂ္ဂါဝါး		✓	✓	ကရင်	မုဂ္ဂါဝါး
၆၄"	နော်ဟော်		✓	✓	ကရင်	ဟော်
	စုစုပေါင်း		၁၂	၁၂		

(၁) အိမ်ထောင်စုစီးဖြစ်ရန်မလိုပါ။ အမျိုးသား/အမျိုးသမီး အိမ်ထောင်စု တစ်စုကို ကိုယ်စားပြုသူမည်သူမဆို အမှတ်ဖြစ်ပါ။

ပုံစံ - ၈-၁၂ - အစည်းအဝေးတက်ရောက်သူများ (FORM PC 12)

လမ်းညွှန်။ စီမံကိန်း အစည်းအဝေးအားလုံးတွင် အသုံးပြုရန်၊ လူထုစည်းရုံးရေးမှူးက ကျေးရွာသို့ ကွင်းဆင်းစဉ် စစ်ဆေး၍ ပုံစံ ၂ စီမံကိန်းစက်ဝန်းအချိန်ဇယားပါ အစည်းအဝေးတက်ရောက်သူများစာရင်းကို ဖြည့်သွင်းရန်

စည်းရုံးရေးမှူးအမည် ဒေါ်ခင်မောင်ခိုင်၊ မောင်စာစာ နှင့် ကျွန်းစိုင်း

ရက်စွဲ။ ၂၀၂၂.၁၀.၀၅ စီမံကိန်းစက်ဝန်းအမှတ်ဖြစ်ပါ(✓) စက်ဝန်း(၁) စက်ဝန်း(၂) စက်ဝန်း(၃) စက်ဝန်း(၄)

ပြည်နယ်/ တိုင်းဒေသကြီး ကရင်ပြည်နယ် မြို့နယ် ကုကသုံးဆူ ကျေးရွာအုပ်စု ကျေးရွာ ကျေးရွာ

စဉ်	အမည်	ကျား (✓)	မ (✓)	အိမ်ထောင်စုကိုယ်စားလှယ်(✓) ^(၁)	လူမျိုး	လက်မှတ်
၆၅။	ဒေါ်အောင်လင်းကြည်	✓		✓	ကရင်	အောင်
၆၆။	ဒေါ်မေမေ		✓	✓	ကရင်	မေမေ
၆၇။	ဒေါ်မေမေ		✓	✓	ကရင်	မေမေ
၆၈။	ဒေါ်မေမေ		✓	✓	ကရင်	မေမေ
၆၉။	ဒေါ်မေမေ		✓	✓	ကရင်	မေမေ
၇၀။	ဒေါ်မေမေ	✓		✓	ကရင်	မေမေ
၇၁။	ဒေါ်မေမေ	✓		✓	အစ္စလာမ်	ဒေါ်မေမေ
၇၂။	ဒေါ်မေမေ	✓		✓	ဗမာ	✓
၇၃။	ဒေါ်မေမေ	✓		✓	အစ္စလာမ်	✓
၇၄။	ဒေါ်မေမေ		✓	✓	ဗမာ	✓
၇၅။	ဒေါ်မေမေ	✓		✓	အစ္စလာမ်	✓
၇၆။	ဒေါ်မေမေ	✓		✓	ကရင်	✓
၇၇။	ဒေါ်မေမေ	✓		✓	အစ္စလာမ်	✓
စုစုပေါင်း		၈	၅	၁၃		

(၁) အိမ်ထောင်စုစီးဖြစ်ရန်မလိုပါ။ အမျိုးသား/အမျိုးသမီး အိမ်ထောင်စု တစ်စုကို ကိုယ်စားပြုသူမည်သူမဆို အမှတ်ဖြစ်ပါ။

ပုံစံ - ၈-၁၂ - အစည်းအဝေးတက်ရောက်သူများ (FORM PC 12)

လမ်းညွှန်၊ စီမံကိန်း အစည်းအဝေးအားလုံးတွင် အသုံးပြုရန်၊ လူထုစည်းရုံးရေးမှူးက ကျေးရွာသို့ ကွင်းဆင်းစဉ် စစ်ဆေး၍ ပုံစံ ၂ စီမံကိန်းစက်ဝန်းအချိန်ဇယားပါ အစည်းအဝေးတက်ရောက်သူများစာရင်းကို ဖြည့်သွင်းရန်

စည်းရုံးရေးမှူးအမည် ~~ဆေးကုမင်း~~ နန်းကျွန်းမြင့်

ရက်စွဲ။ ၂၀၂၂.၂၀.၀၉ စီမံကိန်းစက်ဝန်းအမှတ်ဖြစ်ပါ(✓) စက်ဝန်း(၁) စက်ဝန်း(၂) စက်ဝန်း(၃) စက်ဝန်း(၄)

ပြည်နယ်/ တိုင်းဒေသကြီး ကျေးရွာအုပ်စု ကျေးရွာ
ကရင်ပြည်နယ် ကျွန်းမြင့် နန်းကျွန်းမြင့် နန်းကျွန်းမြင့်

အစည်းအဝေးခေါင်းစဉ်။						
စဉ်	အမည်	ကျား (✓)	မ (✓)	အိမ်ထောင်စုကိုယ်စားလှယ်(✓) ^(၁)	လူမျိုး	လက်မှတ်
၇၈။	ချော့စုဝင်း		✓	✓	ကရင်	ချော့စု
၇၉။	ဒေါ်ချစ်သိန်း		✓	✓	ကရင်	ချစ်သိန်း
၈၀။	ဒေါ်ဝါးဖြား		✓	✓	ကရင်	ဝါးဖြား
၈၁။	နန်းချစ်မူ		✓	✓	ကရင်	နန်းချစ်မူ
၈၂။	ဒေါ်ပိတောက်		✓	✓	ကရင်	ပိတောက်
၈၃။	ခွဲမူနောင်	✓		✓	ကရင်	အုန်းမြိုင် နောင်
၈၄။	ဒေါ်အုန်းမြိုင်		✓	✓	ကရင်	အုန်းမြိုင်
၈၅။	နောင်မောင်		✓	✓	ကရင်	မောင်
၈၆။	ဒေါ်လိလေး		✓	✓	ကရင်	လိလေး
၈၇။	ဒေါ်ဖြူသိသွေး		✓	✓	ကရင်	ဖြူသိသွေး
၈၈။	နောင်မောင်		✓	✓	ကရင်	မောင်
၈၉။	နောင်မောင်		✓	✓	ကရင်	နောင်မောင်
၉၀။	ဒေါ်ဖြူချို		✓	✓	မမာ	ဖြူချို
	စုစုပေါင်း	၁	၁၂	၁၃		

(၁) အိမ်ထောင်စဉ်စီးဖြစ်ရန်မလိုပါ။ အမျိုးသား/အမျိုးသမီး အိမ်ထောင်စု တစ်စုကို ကိုယ်စားပြုသူမည်သူမဆို အမှတ်ဖြစ်ပါ။

ပုံစံ - ၈-၁၂ - အစည်းအဝေးတက်ရောက်သူများ (FORM PC 12)

လမ်းညွှန်၊ စီမံကိန်း အစည်းအဝေးအားလုံးတွင် အသုံးပြုရန်၊ လူထုစည်းရုံးရေးမှူးက ကျေးရွာသို့ ကွင်းဆင်းစဉ် စစ်ဆေး၍ ပုံစံ ၂ စီမံကိန်းစက်ဝန်းအချိန်ဇယားပါ အစည်းအဝေးတက်ရောက်သူများစာရင်းကို ဖြည့်သွင်းရန်

စည်းရုံးရေးမှူးအမည် ~~အောင်ကျော်စွာ~~ ဒန်းစောမြင့်

ရက်စွဲ။ ၂၀၂၂.၀၅.၁၆ စီမံကိန်းစက်ဝန်းအမှတ်ဖြစ်ပါ (✓) စက်ဝန်း(၁) စက်ဝန်း(၂) စက်ဝန်း(၃) စက်ဝန်း(၄)

ပြည်နယ်/ တိုင်းဒေသကြီး ကရင်ပြည်နယ် မြို့နယ် ကုကသုံးခူ ကျေးရွာအုပ်စု ဒန်းစောမြင့် ကျေးရွာ ဒန်းစောမြင့်

အစည်းအဝေးခေါင်းစဉ်။

စဉ်	အမည်	ကျား (✓)	မ (✓)	အိမ်ထောင်စုကိုယ်စားလှယ်(✓) ^(၁)	လူမျိုး	လက်မှတ်
၁၁၇။	အောင်အောင်စွာ		✓	✓	ကရင်	အောင်စွာ
၁၁၈။	အောင်စောမြင့်		✓	✓	မ	အောင်စောမြင့်
၁၁၉။	အောင်အောင်		မ	မ	မ	အောင်အောင်
၁၂၀။	အောင်မမ		မ	မ	မ	အောင်မမ
၁၂၁။	အောင်စောစော		မ	မ	မ	အောင်စောစော
၁၂၂။	အောင်အောင်		မ	မ	မ	အောင်အောင်
၁၂၃။	အောင်အောင်		မ	မ	မ	အောင်အောင်
၁၂၄။	အောင်အောင်		မ	မ	မ	အောင်အောင်
၁၂၅။	အောင်အောင်		မ	မ	မ	အောင်အောင်
၁၂၆။	အောင်အောင်		မ	မ	မ	အောင်အောင်
၁၂၇။	အောင်အောင်		မ	မ	မ	အောင်အောင်
၁၂၈။	အောင်အောင်		မ	မ	မ	အောင်အောင်
၁၂၉။	အောင်အောင်		မ	မ	မ	အောင်အောင်
၁၃၀။	အောင်အောင်		မ	မ	မ	အောင်အောင်
၁၃၁။	အောင်အောင်		မ	မ	မ	အောင်အောင်
စုစုပေါင်း			၁၃	၁၃		

(၁) အိမ်ထောင်စုစီးဖြစ်ရန်မလိုပါ။ အမျိုးသား/အမျိုးသမီး အိမ်ထောင်စု တစ်စုကို ကိုယ်စားပြုသူမည်သူမဆို အမှတ်ဖြစ်ပါ။

ပုံစံ - ၈-၁၂ - အစည်းအဝေးတက်ရောက်သူများ (FORM PC 12)

လမ်းညွှန်၊ စီမံကိန်း အစည်းအဝေးအားလုံးတွင် အသုံးပြုရန်၊ လူထုစည်းရုံးရေးမှူးက ကျေးရွာသို့ ကွင်းဆင်းစဉ် စစ်ဆေး၍ ပုံစံ ၂ စီမံကိန်းစက်ဝန်းအချိန်ဇယားပါ အစည်းအဝေးတက်ရောက်သူများစာရင်းကို ဖြည့်သွင်းရန်

စည်းရုံးရေးမှူးအမည် ဆရာတော်ကြီး၊ အောင်အောင် နှင်းရွာ၊ မြို့နယ်

ရက်စွဲ။ ၂၈-၂-၂၀၁၆ စီမံကိန်းစက်ဝန်းအမှတ်ဖြစ်ပါ(✓) စက်ဝန်း(၁) စက်ဝန်း(၂) စက်ဝန်း(၃) စက်ဝန်း(၄)

ပြည်နယ်/ တိုင်းဒေသကြီး ကရင်ပြည်နယ် မြို့နယ် ကုန်းဘေးရွာ ကျေးရွာအုပ်စု အနင်းကျွန်း ကျေးရွာ အနင်းကျွန်း

အစည်းအဝေးခေါင်းစဉ်။						
စဉ်	အမည်	ကျား (✓)	မ (✓)	အိမ်ထောင်စုကိုယ်စားလှယ်(✓) ^(၁)	လူမျိုး	လက်မှတ်
၁၃၀။	ဒေါ်တင်ဝင်း		✓	✓	အစ္စလာမ်	ဒေါ်တင်ဝင်း
၁၃၁။	ဒေါ်ဇော်		✓	✓	ဗမာ	ဒေါ်ဇော်
၁၃၂။	ဒေါ်ကုတ်ဆု		✓	✓	အစ္စလာမ်	ဆုဆု
၁၃၃။	ဒေါ်အေးဇော်		✓	✓	ဗမာ	
၁၃၄။	မရွှေငယ်		✓	✓	အစ္စလာမ် ဗမာ	ဒေါ်အေးဇော် မရွှေငယ်
၁၃၅။	ဒေါ်ခင်ဝင်း		✓	✓	အစ္စလာမ်	ဒေါ်အေးဇော် မရွှေငယ်
၁၃၆။	ဒေါ်တင်တင်စွေး		✓	✓	ဗမာ	ဒေါ်အေးဇော် မရွှေငယ်
၁၃၇။	ဒေါ်အေးအေးစွေး		✓	✓	အစ္စလာမ်	ဒေါ်အေးဇော် မရွှေငယ်
၁၃၈။	ဒေါ်အိမ်အိမ်ဖြူ		✓	✓	အစ္စလာမ်	ဒေါ်အေးဇော် မရွှေငယ်
၁၃၉။	ဒေါ်အေးအေး	✓	✓	✓	အစ္စလာမ်	ဒေါ်အေးဇော် မရွှေငယ်
	စုစုပေါင်း	၁	၉	၁၀		

(၁) အိမ်ထောင်စုကိုယ်စားလှယ်ဖြစ်ရန်မလိုပါ။ အမျိုးသား/အမျိုးသမီး အိမ်ထောင်စု တစ်စုကို ကိုယ်စားပြုသူမည်သူမဆို အမှတ်ဖြစ်ပါ။

ပုံစံ - ၈-၁၂ - အစည်းအဝေးတက်ရောက်သူများ (FORM PC 12)

လမ်းညွှန်၊ စီမံကိန်း အစည်းအဝေးအားလုံးတွင် အသုံးပြုရန်၊ လူထုစည်းရုံးရေးမှူးက ကျေးရွာသို့ ကွင်းဆင်းစဉ် စစ်ဆေး၍ ပုံစံ ၂ စီမံကိန်းစက်ဝန်းအချိန်ဇယားပါ အစည်းအဝေးတက်ရောက်သူများစာရင်းကို ဖြည့်သွင်းရန်

စည်းရုံးရေးမှူးအမည် **ဒန်းအောင်ကျော်**

ရက်စွဲ။ **၂၈.၂.၂၀၁၆** စီမံကိန်းစက်ဝန်းအမှတ်ဖြစ်ပါ(✓) စက်ဝန်း(၁) စက်ဝန်း(၂) စက်ဝန်း(၃) စက်ဝန်း(၄)

ပြည်နယ်/ တိုင်းဒေသကြီး **ကရင်ပြည်နယ်** မြို့နယ် **ဘုရားသုံးဆူ** ကျေးရွာအုပ်စု **အမှီးကွင်း** ကျေးရွာ **အမှီးကွင်း**

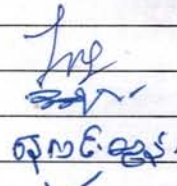
အစည်းအဝေးခေါင်းစဉ်။						
စဉ်	အမည်	ကျား (✓)	မ (✓)	အိမ်ထောင်စုကိုယ်စားလှယ်(✓) ^(၁)	လူမျိုး	လက်မှတ်
၁၄၅။	စောလင်းယုန်	✓		✓	ကရင်	
၁၄၆။	ဒိုးထွန်းကျော်	✓		✓	ကရင်	
၁၄၇။	ဒိုးစောလင်းထွန်း	✓		✓	ကရင်	
၁၄၈။	ဒိုးဝင်းဥဉ်			✓	အစ္စလာမ်	
၁၄၉။	ဒိုးစောအောင်	✓		✓	ကရင်	
၁၅၀။	မောင်သန်း		✓	✓	အစ္စလာမ်	
	စုစုပေါင်း	၅	၁	၆		

(၁) အိမ်ထောင်စုစီးဖြစ်ရန်မလိုပါ။ အမျိုးသား/အမျိုးသမီး အိမ်ထောင်စု တစ်စုကို ကိုယ်စားပြုသူမည်သူမဆို အမှတ်ဖြစ်ပါ။

၁၃ ။ အစည်းအဝေး မှတ်တမ်းများ

(က) - ၁ ။ အမျိုးသမီး ကဏ္ဍ အစည်းအဝေး မှတ်တမ်း နှင့် စစ်ဆေး

ရမည် အချက်များ :

၁ ။ အမျိုးသမီး အစည်းအဝေး မှတ်တမ်း

စီမံကိန်း ပထမနှစ်အတွက် ဈေးနှုန်းစိတ်ဆက်
အစည်းအဝေး ဖြုတ်ပယ်ပြီး ဖိတ်ကြားရာတွင် အမျိုးသမီး များ အမျိုးသမီး
ပီပီလီလီ ဈေးနှုန်းစိတ်ဆက် ဘုရားနှင့် အုပ်ချုပ်ရေးများ ထံသို့ ဖြောင့်ကြားစွာ
အစည်းအဝေးတိုင်တွင် အမျိုးသမီးများ ဖြောင့်ကြားလှစွာ အချက်များကို
ပျောက်လပ်ပွင့်လင်းစွာ ဖြောင့်ကြားစွာ ဖြောင့်ကြားလှစွာ အသိပေးထားပါ သည့်
ဈေးနှုန်းအဆင့်တွင် နေ့စဉ် ဖြုတ်ပယ်သော ပျောက်လပ်မှုများ တွင် အမျိုးသမီးများ
ထင်မြင်ကောင်းစွာ ဆိုသော ပျောက်လပ်မှု တစ်ခုပါဝင်မည် ဖြစ်ကြောင်း ကိုယ်
ကြားခဲ့ပါသည်။ ပျောက်လပ်မှုများ အကောင်အထည်ဆောင်ရွက်သော
ဖြစ်ပါက တွေ့ရှိသော ပျောက်လပ်မှု အတွက် တွေ့ရှိသော ပျောက်လပ်မှုများ ရှိ
ကိုယ် ဖြောင့်ကြားခဲ့ပါသည်။ စီမံကိန်း တွင် အမျိုးသမီး/သား ခွဲခြား
မရှိစေရန် ရည်ရွယ်ထား သည့် ကိုယ် ဖြောင့်ကြားမှု ဖြုတ်ပယ်ခဲ့ပါသည်။
ပတ်ဝန်းကျင်တစ်ခုခု၏ ဆီတွင် အမျိုးသမီး များ 50 ပါဝင်မည်။ အမျိုး
များ မှလည်း ကုသပံ့ပိုး ရမည်ဖြစ်ပါသည်။ ဒုတိယ အကြိမ် အစည်းအ
များတွင် အမျိုးသမီးများ သည် လိုအပ်ချက် အရ အခဲများကို ပျောက်လပ်
ဆွေးနွေးနိုင်ရန် အမျိုးသမီး သီးသန့် အခွင့်အရေး ဖွဲ့ပြီး အခက်အခဲများ ဖော်
ခြင်းကိုလည်း ပျောက်လပ်ခဲ့ပါသည်။

ကျေးဇူးမိတ်ဆက်အစဉ်၊ အဝေးတွင် အမျိုးသမီး၊ ရှာအတွက် အေးဇော်ဦး၊ စစ်ဆေး၊ ရမည် အချက်များ

ကျေးဇူး / ကျေးဇူးအပ်ရအမည်

စဉ်	အကြောင်းအရာ	တွေ့ရှိချက်		မှတ်ချက်
		✓	✗	
၁။	အစဉ်၊ အဝေးတက်ရောက်လာသူများ အား ကမ်း၊ မရေ့၊ ရာအ ဧရိခံသဘောတရားများကို ခွင့်လင်းဆွေးနွေးခွင့် ပါသလား။	✓		
၂။	စီမံကိန်း၊ ပါဝင်သော လက်၊ မရေ့၊ ရာ အကောင်အထည်ဖော်ရေး လျှို့ဝှက် ချက် (၅) ချက်ကို ခွင့်လင်းပြခွင့် ပါသလား။	✓		
၃။	အစဉ်၊ အဝေး၊ နေယျာတွင် အမျိုးသား/သမီးများ အချိုးညှိစွာ တက်ရောက်နိုင်ရေး အတွက် အာဝဓာတ်တိုက်ကွင်း၊ စည်းစဉ်း ခံ၊ ခံ၊ ခံ၊ များရှိပါသလား။	✓		
၄။	အမျိုးသမီးများ၏ စကားသံများ ပြောဆိုနိုင်ခွင့်များ ပိုမိုထွက် ပေါ်လာအောင် ဖော်ထုတ်ပေးပါသလား။	✓		
၅။	ဆယ်စာမတီများ ဖွဲ့စည်းရာတွင် အမျိုးသမီးများ ခွင့်ပါဝင်ဖွဲ့ စည်းရေး၊ ပူးပေါင်းပါဝင်ရေး ခွင့်ဆောင်ရွက်ရေးအတွက် ကွင်း အားပေးကူညီဆောင်ရွက်ပါသလား။	✓		
၆။	အစဉ်၊ အဝေးကို အမျိုးသား/အမျိုးသမီးများ အလွယ်တကူ ပါဝင်တက်ရောက်နိုင်သော အချိန် ခွင့်အချက်များကို ဖွဲ့စည်းခြင်း၊ ထုတ်ဖော်ရေး၊ စားဆောင်ဖွဲ့စည်းခြင်းများကို လုပ်ဆောင်ခံ ဖမ်းဆီးပါသလား။	✓		
၇။	လူနည်းစု၊ ဆင်းရဲ၊ နွမ်းပါး၊ ထိခိုက်လွယ်သော အုပ်စုများကို အစဉ်၊ အဝေးမစတင်မီ အချိန်များက ရှာဖွေဖော်ထုတ်ခံ၊ ခံ၊ များများရှိပါသလား။	✓		
၈။	လူနည်းစု၊ ဆင်းရဲ၊ နွမ်းပါး၊ ထိခိုက်လွယ်သော အမျိုးသား/ သမီးများ ထံမှ အချိန်ကို အစဉ်၊ အဝေးတက်ရောက်နိုင် အောင် မိတ်ဆက်ဆောင်ရွက်မှုများ ရှိပါသလား။	✓		
၉။	လူနည်းစု၊ ဆင်းရဲ၊ နွမ်းပါး၊ ထိခိုက်လွယ်သော အမျိုးသား/သမီး များ ခွင့်ပြုဆွေးနွေးသော အခက်အခဲများကို သင်ဆွေးနွေး ဖော်ပြပါသလား။	✓		
၁၀။	အမျိုးသမီးများ ပြောဆိုစရာ ပြုနိုင်အောင် အချိန်ပေးရန်၊ ကြိုတင်စီစဉ်ဆောင်ရွက်မှု များများ ဆောင်ရွက်ခံ၊ ခံ၊ များ ရှိပါသလား။	✓		
၁၁။	စီမံကိန်း လုပ်ငန်း ခွဲများ ရှာဖွေဖော်ထုတ်ရာတွင် အမျိုးသား/သမီး များ သီးခြားဆွေးနွေး ဖော်ထုတ်ဆောင်ရွက်ခံ၊ ခံ၊ များ ရှိပါသလား။	✓		
၁၂။	ကျေးဇူးစီမံကိန်း အထောက်အကူပြုစာမတီ ဖွဲ့စည်းရာတွင်	✓		

	အမျိုးသမီး၊ အမျိုးသား၊ အမျိုးဦးမူရွာ (၅၀၊ ၅၀) ဖွဲ့စည်းပိုင်ခွင့်ပါသလား။ မဖွဲ့စည်းပိုင်ခွင့်ပါက မှတ်တမ်းတွင် ခွင့်လမ်းပါ။	✓		
၁၃၈	ဆယ်ကော်မတီများတွင် အနည်းဆုံး ၁ အမျိုးသမီးအဖွဲ့ဝင် တစ်ဦး နှင့် ပိုင်ခွင့်ပါသလား။ မဖွဲ့စည်းပိုင်ခွင့်ပါက မှတ်တမ်းတွင် ခွင့်လမ်းပါ။	✓		
၁၃၉	ကျေးရွာ/ကျေးရွာအုပ်စု ဖွဲ့ဖြိုရေး စီမံခန့်ခွဲမှုများတွင် အမျိုးသ မီးများ ရွေးချယ်ဆုံးဖြတ်ရာတွင် လုပ်ငန်းစီမံခန့်ခွဲမှု အနည်းဆုံး တစ်ခုပါဝင်ပိုင်ခွင့်ရရှိရေးကိစ္စတွင် စည်းရုံးဆွေးနွေးမှုများ ပြုလုပ်ဆောင် ရွက်ခွင့်ပါသလား။	✓		
၁၄၀	တက္ကသိုလ်လက်ထောက်များအား အမျိုးသမီးများ၏ လိုအပ်ချက်များ ကို ဖြည့်ဆည်းပေးနိုင်ရန် အမျိုးသမီး ဆွေးနွေးလိုက်သော ဦးစားပေးရွေးချယ်မှုများကို ထောက်ပံ့ပေးသွားမည်ဖြစ် ကြောင်း အသိပေးကြေညာခွင့်ပါသလား။	✓		
၁၄၁	ရွေးချယ်လိုက်သော စီမံကိန်းလုပ်ငန်းခွဲများသည် ဒေသအတွင်း မှာရှိသော လူနည်းစု၊ ဆင်းရဲနွမ်းပါးစွာ ခိုလှုံနေထိုင်သူများအား ပေးမည်ဆိုပါက အမျိုးသမီးများ ပါဝင်ပိုင်ခွင့်ရရှိကြောင်း ခွင့်လမ်းပြောကြား ခြင်း၊ မှတ်တမ်းတင်ခြင်းများကို လိုအပ်သည့်အတိုင်း ပြုလုပ်ခြင်း ခွင့်ပါသလား။	✓		
၁၄၂	ကျေးရွာအုပ်စုအဆင့် အစည်းအဝေး ပြုလုပ်ရာတွင် အုပ်စုစီ/ထောက် ကော်မတီဝင်များကို ကျား၊ မကျား ဝေမျှလိုအပ်ချက်များ အကြောင်း ကို ခွင့်လမ်းပြောကြားခွင့်ပါသလား။	✓		
၁၄၃	ကျေးရွာအုပ်စုအဆင့် အစည်းအဝေး ပြုလုပ်ရာတွင် အုပ်စုစီ / ထောက်ကော်မတီဝင်များအားလုံး တက္ကသိုလ် နှင့် ဤမူ စစ်ဆေးခွင့်ပါသလား။ မတက္ကသိုလ် နှင့် ပိုင်ခွင့်ပါက မှတ်တမ်းတွင် ခွင့်လမ်းပါ။	✓		

" " (၄) ကျေးရွာလူထု၏ စေတနာ့အားဖြင့်: သူက ဒွင်, ဦးစား: စားနပ်ရိက္ခာ
များကို လှူဒါန်း: ပြဿနာပေးပေး: ဆွဲခံ: ပါဝင်ပါ

" " (၅) ကျေးရွာစေတနာ့အားဖြင့်: စေတနာ့အားဖြင့်

၁။ စောလင်းတန်း ကျောင်း (၂၇)

၂။ နေအေးအောင်တန်း ကျောင်း (၁၈)

" " ကျေးရွာအိမ်ကိုင်: အစောဆုံးကျက်ပြား: မြို့နယ်အတွင်း

အားဖြင့်: ကိုယ်စားလှယ် (၁၀) ဦးကို

၁။ စောလင်းတန်း ကျောင်း (၂၇)

ပညာရေးအဖွဲ့: - အထက်တန်း

" " ကျေးရွာအိမ်ကိုင်: အစောဆုံးကျက်ပြား: မြို့နယ်အတွင်း

၁။ စောလင်းတန်း ကျောင်း (၂၇)

၂။ နေအေးအောင်တန်း ကျောင်း (၁၈)

" " ပထမတန်း: ဆယ်ကျော်တန်း: ကျေးရွာ

၁။ ကိုလင်းတန်း ကျောင်း (၁၀)

၂။ နေအေးအောင်တန်း ကျောင်း (၁၇)

၃။ စောလင်းတန်း ကျောင်း (၂၀)

" " စောလင်းတန်း: စောလင်းတန်း: ကျေးရွာ

၁။ ဦးစား ကျောင်း (၅၆)

၂။ စောလင်းတန်း ကျောင်း (၄၅)

" " ကိုလင်းတန်း: ကိုလင်းတန်း: ကျေးရွာ

၁။ ဦးစား ကျောင်း (၄၅)

၂။ စောလင်းတန်း ကျောင်း (၄၈)

" " ကိုလင်းတန်း: ကိုလင်းတန်း: ကျေးရွာ

၁။ ဦးစား ကျောင်း (၄၅)

၂။ စောလင်းတန်း ကျောင်း (၄၅) များကို ကျေးရွာ

အဖွဲ့အစည်း: ကျေးရွာ: စောလင်းတန်း: ကျေးရွာ: စောလင်းတန်း: ကျေးရွာ

ကျေးရွာအိမ်ကိုင်: ကျေးရွာ:

၁။ စောလင်းတန်း - ကျေးရွာ: စောလင်းတန်း

၂။ စောလင်းတန်း - ကျေးရွာ: စောလင်းတန်း

၃။ စောလင်းတန်း - ကျေးရွာ: စောလင်းတန်း

၄။ စောလင်းတန်း - ကျေးရွာ: စောလင်းတန်း

ကျေးရွာ: စောလင်းတန်း

ကျေးရွာ: စောလင်းတန်း

ကျေးရွာ: စောလင်းတန်း

ကဏ္ဍအလိုက် ဦးစားပေး ဖွံ့ဖြိုးရေးလုပ်ငန်းစဉ်များ

မူရင်းအား ကျေးရွာဖွံ့ဖြိုးရေး အထောက်အကူပြုကော်မတီတွင် ထားရှိရပါမည်။ အခြားဌာနများနှင့် ညှိနှိုင်းရန်အတွက် မတ္တူအား

	အဆင့်	လုပ်ငန်း	အဆိုပြုသူ	လ/နှစ်	လုပ်ဆောင်မည့်သူ	ပြင်ပမှထောက်ပံ့ပေးသူ
အခြေခံအထောက်အပံ့	၁	ဂေ့ဗိုက်တိုးချဲ့	<input checked="" type="checkbox"/> ကျေးရွာ/.....	ကောမတီများနှင့် ခွဲယူထု	ပျဉ်းမာန်မြို့ပြစီမံကိန်း
	၂	ကျောင်းတိုးချဲ့	<input checked="" type="checkbox"/> ကျေးရွာ/.....	။	ပျဉ်းမာန်မြို့ပြစီမံကိန်း
	၃	မင်္ဂလာဒုံစင်္ကြံ	<input checked="" type="checkbox"/> ကျေးရွာ/.....	။	ပျဉ်းမာန်မြို့ပြစီမံကိန်း
	၄	လျှပ်စစ်ဖိုး	<input checked="" type="checkbox"/> ကျေးရွာ/.....	။	ပျဉ်းမာန်မြို့ပြစီမံကိန်း
	၅		<input type="checkbox"/> ကျေးရွာ/.....		
အသက်မွေးဝမ်းကျောင်းစိုက်ပျိုးရေး	၁		<input type="checkbox"/> ကျေးရွာ/.....		
	၂		<input type="checkbox"/> ကျေးရွာ/.....		
	၃		<input type="checkbox"/> ကျေးရွာ/.....		
	၄		<input type="checkbox"/> ကျေးရွာ/.....		
	၅		<input type="checkbox"/> ကျေးရွာ/.....		
ကျန်းမာရေးနှင့်အဟာရ	၁		<input type="checkbox"/> ကျေးရွာ/.....		
	၂		<input type="checkbox"/> ကျေးရွာ/.....		
	၃		<input type="checkbox"/> ကျေးရွာ/.....		
	၄		<input type="checkbox"/> ကျေးရွာ/.....		
	၅		<input type="checkbox"/> ကျေးရွာ/.....		
ပညာရေး	၁		<input type="checkbox"/> ကျေးရွာ/.....		
	၂		<input type="checkbox"/> ကျေးရွာ/.....		
	၃		<input type="checkbox"/> ကျေးရွာ/.....		
	၄		<input type="checkbox"/> ကျေးရွာ/.....		
	၅		<input type="checkbox"/> ကျေးရွာ/.....		
အခြား	၁	ဆက်သွယ်ရေး ကာဗိုနိုက်	<input checked="" type="checkbox"/> ကျေးရွာ/.....		ဆက်သွယ်ရေး ဌာန
	၂		<input type="checkbox"/> ကျေးရွာ/.....		
	၃		<input type="checkbox"/> ကျေးရွာ/.....		
	၄		<input type="checkbox"/> ကျေးရွာ/.....		
	၅		<input type="checkbox"/> ကျေးရွာ/.....		

၁၉။ VDP အရည်အသွေးထိန်းချုပ်မှု

ထိန်းချုပ်သူ -

ရက်စွဲ -

ရွာ -

VDP ရက်စွဲ -

မြို့နယ် -

ကျေးရွာအုပ်စု -

(၁) VDP စာရွက်စာတမ်းပြီးဆုံးမှုကိုစစ်ဆေးပါ။ (CM အရ)

- မျက်နှာစုံ (အစုံ)
- မာတိကာ
- ကျေးရွာအခြေခံ Data
- PSA အကျဉ်းချုပ်နှင့် PRA လုပ်ငန်းစဉ်
- အမျိုးသား/အမျိုးသမီးအဖွဲ့များ၏ အခက်ခဲများ
- ကျေးရွာမျှော်မှန်ချက် (ဆွေးနွေးချက်ရလဒ်)
- အမျိုးသား/အမျိုးသမီးအဖွဲ့များသဘောတူထားသည့်နောင်လေးနှစ်အတွက်
- ဦးစားပေးလုပ်ငန်းများစာရင်း (အခြေခံအဆောက်အအုံ၊ အသက်မွေးမှု၊ ပညာရေး၊ လူမှုရေးထိန်းသိမ်းမှု.....)

နောက်ဆက်တွဲများ -

- လူမှုရေးအကဲဖြတ်မှုစာရွက်စာတမ်း ဓာတ်ပုံနှင့် PRA လုပ်ငန်းစဉ် (ဖြစ်နိုင်လျှင်)
- မြေပုံများပါရမည်၊ စည်းစိမ်ပိုင်ဆိုင်မှုအဆင့်၊ Venn ပုံ.....
- ကျေးရွာစီမံကိန်းရေးဆွဲရေး မိတ္တူ
- ကျေးရွာ၏အချက်အလက် (PC-1 ပုံစံ)
- ကျေးရွာမျှော်မှန်ချက်

(၂) လူမှုရေးအကဲဖြတ်မှု အရေသွေးနှင့် VDP စစ်ဆေးပါ။

- VDP တွင် ပါဝင်သောဦးရေ (အမျိုးသား/အမျိုးသမီး)
- လူမှုရေးအကဲဖြတ်မှု အရေသွေးနှင့် VDP အတွက်ရက်ပေါင်း
- PRA ပစ္စည်းများအသုံးပြုသည့်အရေတွက်
- ပါဝင်သောဦးရေနှင့် လုပ်ငန်းများ မှတ်တမ်းတင်ခြင်း (အစည်းပေးမှတ်တမ်း၊ အဖွဲ့ဓာတ်ပုံ၊ တိုင်းရင်းသားအနည်းစုနှင့် ထိခိုက်လွယ်သောအဖွဲ့များ)
 - အလွန်ကောင်း
 - ကောင်း
 - ညံ့
- လုပ်ငန်းများ မှတ်တမ်းတင်ခြင်းနှင့် အမျိုးသမီးအဖွဲ့ စည်းရုံးလှမ်းအား ခွဲခြားပေးထားလား။
 - ရှိ
 - မရှိ
- စီမံကိန်းအရေအတွက် (အမျိုးသား/အမျိုးသမီးရွေးချယ်မှုအရေတွက်)
- PRA နှင့်သက်ဆိုင်သော အခြားစီမံကိန်းအရေတွက် (အမျိုးသား/အမျိုးသမီးရွေးချယ်မှုအရေတွက်)