

ပြည်ထောင်စုသမ္မတ မြန်မာနိုင်ငံတော် အစိုးရ
စိုက်ပျိုးရေး၊ မွေးမြူရေးနှင့် ဆည်မြောင်းဝန်ကြီးဌာန
ကျေးလက်ဒေသဖွံ့ဖြိုးတိုးတက်ရေး ဦးစီးဌာန
ကရင်ပြည်နယ်၊ ကြာအင်းဆိပ်ကြီးမြို့နယ်

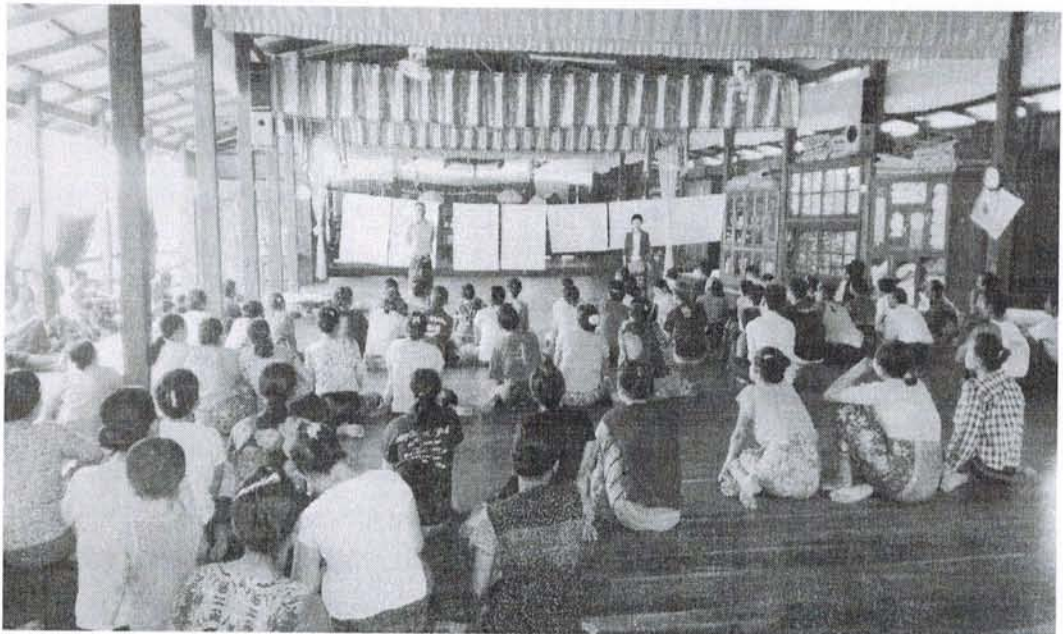

လူထုဗဟိုပြုစီမံကိန်း

National Community Driven Development Project
(NCDDP)



ကျေးရွာဖွံ့ဖြိုးရေးအစီအစဉ်

Village Development Plan (VDP)

ဖါးပြကျေးရွာအုပ်စု၊ သပြေကုန်းကျေးရွာ

(၂၀၁၆ခုနှစ်) ကြာအင်းဆိပ်ကြီးမြို့နယ်

မာတိကာ

၁. မြို့နယ်မြေပုံ။
၂. အုပ်စုတို့ ပါဝင်သော ဈေးနှုန်းများစာရင်း။
၃. ဈေးနှုန်းအခြေခံ အချက်အလက်များ။
၄. ယူဆ မှုပေးပါဝင်သော ယူဆဆန်းစစ်ခြင်း နှင့် *
အကဲဖြတ် လုပ်ငန်းစဉ် (PSA / PRA) အကျဉ်းချုပ်။
၅. ဈေးနှုန်း ဖွံ့ဖြိုးရေး အစီအစဉ် အတွက် အဆုံးဖြတ်ခဲ့သော
PRA tools များနှင့် တစ်ခုချင်းစီအတွက် သုံးသပ်ချက်များ။
၆. ကော်မတီဝင် ဈေးနှုန်းချယ်ခြင်းနှင့် ဈေးနှုန်း ဖွံ့ဖြိုးရေး အစီအစဉ်
ဆောင်ရွက်မှု မှတ်တမ်းစာတမ်းများ။
၇. ကော်မတီဝင်များ စာရင်း
၈. ဈေးနှုန်း အချက်အလက် (ပုံစံ-၁)
၉. စီမံကိန်း ဖက်စန်း အချိန်ဇယား (ပုံစံ-၂)
၁၀. ဈေးနှုန်း ဖွံ့ဖြိုးရေး ဦးစားပေး အစီအစဉ် (ပုံစံ-၃)
၁၁. ဈေးနှုန်း အုပ်စု စီမံကိန်း လုပ်ငန်းစဉ် ဈေးနှုန်း ချယ်ခြင်း (ပုံစံ-၄)
၁၂. အစည်းအဝေး တက်ရောက်သူများ စာရင်း (ပုံစံ-၅)
၁၃. အစည်းအဝေး မှတ်တမ်းများ
၁၄. ကဏ္ဍအလိုက် ဦးစားပေး ဖွံ့ဖြိုးရေး လုပ်ငန်းစဉ်များ
၁၅. ဈေးနှုန်း ဖွံ့ဖြိုးရေး စီမံချက် အရည်အသွေး စိစစ်ချက် မှု
→ (Checklist for VOP) ←

ကြာအင်းဆိပ်ကြီးမြို့နယ်မြေပုံ



- ရည်ညွှန်းချက်**
- နိုင်ငံတော်နယ်နိမိတ်
 - မြို့နယ်နယ်နိမိတ်
 - မြို့နယ်ခွဲနယ်နိမိတ်
 - မြို့
 - ကျေးရွာအုပ်စု
 - ကျေးရွာ
 - ကားလမ်း
 - ~~~~~ မီးရထားလမ်း
 - သတ္တုတွင်း
 - ✕ တံတား
 - ▲ စေတီ

၂။ ဖားပြ အုပ်စု တွင် ပါဝင် သော ကျေးရွာများ

ဖားပြ အုပ်စု

- ၁။ ဖားပြ ကျေးရွာ
- ၂။ သဗြေကုန်း ကျေးရွာ
- ၃။ မြေခိုကုန်း ကျေးရွာ
- ၄။ အောက်ဟရာ ကျေးရွာ
- ၅။ အထက်ဟရာ ကျေးရွာ
- ၆။ ကျောက်စာဒါး ကျေးရွာ
- ၇။ တည် ကျေးရွာ
- ၈။ ပျော်သာယာ ကျေးရွာ

၃။

(က) သဗြေကုန်း ကျေးရွာ သမိုင်း

သဗြေကုန်း ကျေးရွာသည် အုပ်စု ဖားပြ ကျေးရွာ၏ အရှေ့ဘက် 1 မိုင်ခွဲ အကွာတွင် တည်ရှိသည်။ စတော် ကရင် ပုဂ္ဂိုလ်များ အများဆုံး နေထိုင်သည်။ မီးပွားကျေးရွာ ကျော်ကာခြံ နှင့် ယာယာလူလမ်း ဖြစ်သည်။ ၂၀၁၁ ခုနှစ်တွင် မူလတန်း စာသင်ကျောင်း တရားဝင် ဂုဏ်ရရှိခဲ့ပါသည်။ စတင်တည်ဆောက်ခဲ့ပါသည်။ အေးဝါးကုသမှုကို အုပ်စု သို့ သွားရောက် ကုသရပါသည်။ အဆင်မပြေမှုများ ထပ်မံခဲ့ပါက ၄၅ မိုင်ခန့် ဝေးသော မုဒုံ ခြံနယ်သို့ သွားရောက် ကုသ ကြရပါသည်။ ပူဇော် ကျောင်း ၁၂၀၂ နှစ် နေထိုင် ကြပါသည်။ အိမ်ခြေ ပေါင်း ၁၅၀ ရှိသည်။ ယနေ့ခေတ် နှစ်ပေါင်း ၃၅၅ နှစ် တွင် ကရင် ပုဂ္ဂိုလ်များ တစ်စုက သဗြေကုန်း မိုက်ဖြိုး တည်ထောင်ခဲ့သော ကြောင့် သဗြေကုန်း ကျေးရွာ ခေါ်ဆိုပါသည်။

၄။ ယူဆမှုပူးပေါင်းပါဝင်သော ယူဆချက်စစ်ခြင်းနှင့်

အထက်ဖွဲ့စည်းခြင်း (PSA/PRA)

အကျဉ်းချုပ်

စဉ်	အကြောင်းအရာ	ဂဏန်း	ပြုစုရန်အုပ်စု	ထက်ရှောက်သူ			အဓိကဆွေးနွေးချက်များ
				ဈား	မ	မိန်းမ	
၁။	ကျေးဇူးတင်မှု၊ ဝမ်းသာစရာ၊ ဖြစ်ပျက်မှု	၂၄.၂.၁၆	ပြောလည်သော အုပ်စု၊ အလယ်အလတ် အုပ်စု၊ မပြောလည်သော အုပ်စု	၄၀	၈၄	၁၂၄	အိမ်များ၊ အခြား အထောက်အပံ့များ၊ လမ်းမန်း၊ ဆက်သွယ်ရေး၊ လယ်ယာမြေ ဖြစ်ပျက်မှုနှင့် တောထောင်များ
၂	ယူဆချက်များ အဆင့်သတ် ခြင်း	၂၄.၂.၁၆	ပြောလည်သော အုပ်စု၊ အလယ်အလတ် အုပ်စု၊ မပြောလည်သော အုပ်စု	၄၀	၈၄	၁၂၄	ကျေးဇူးတင်မှု၊ ယူဆချက်များ ဖြစ်ပျက်မှု၊ ဆက်သွယ်ရေး၊ အထောက်အပံ့ ခံစားမှု၊ ယူဆချက် ဖြစ်ပျက်မှု၊ ယူဆချက်နှင့် အခြားအထောက်အပံ့
၃	ရည်ရွယ်ချက် ဖြစ်ပျက်မှု	၂၄.၂.၁၆	ပြောလည်သော အုပ်စု၊ အလယ်အလတ် အုပ်စု၊ ဆက်သွယ်သော အုပ်စု	၄၀	၈၄	၁၂၄	ရည်ရွယ်ချက်၊ စိုက်ပျိုးရေး၊ နေထိုင်မှု၊ အထောက်အပံ့ အလုပ်အကိုင်၊ သဘာဝပတ်ဝန်းကျင်၊ မြေပြင်မှုနှင့် ဖွဲ့စည်းမှုများ
၄	ပင်လယ်အရပ် ကျွန်းသက်	၂၄.၂.၁၆	ပြောလည်သော အုပ်စု၊ အလယ်အလတ် အုပ်စု၊ ဆက်သွယ်သော အုပ်စု	၄၀	၈၄	၁၂၄	အမျိုးသားနှင့် အမျိုးသမီးများ ကျန်းမာရေး၊ အထောက်အပံ့၊ နေထိုင်မှုနှင့် မြေပြင်မှု သည် အကြောင်းအရာများ

၅	ကျား / မ ကတ ဇ	၂၄-၂-၂၆	ဖြေရည် ဖော်၊ အလယ်အ လတ်အုပ်စု မဖြေရည် ဖော် အုပ်စု	၄၀	၈၄	၂၂၄	အမျိုးသား/သမီး တို့၏ အရင်း အမြစ်အပေါ် မည်သူက နှိပ် သုံးဖြူ နေပြီ ထည့်လို့ ဖော်စုထား။
၆	အဖွဲ့အစည်း ချိတ်ဆက်မှု (Venn Diagram)	၂၄-၂-၂၆	ဖြေရည် ဖော်အုပ်စု အလယ် အလတ်အုပ်စု မဖြေရည် ဖော်အုပ်စု	၄၀	၈၀၄	၂၂၄	ကျေးဇူးတင်ပြီး အဖွဲ့အစည်းများ မည်သူ့ ဖော် ရည်နန်းများ အတွက် မည်သည့် အဖွဲ့များ ချိတ် ဆက်ပျက်လျှင် မူ
၇	ပြဿနာ ထပ်ပင် (problem tree)	၂၄-၂-၂၆	အမျိုးသား အုပ်စု	၄၀	-	၄၀	ဆွေးနွေးထား ဖော် အကြွေး အဆောက်အအုံ များ၊ ခိုက်ပျိုးရော အသက်မွေးဝမ်း ကျောင်း ပျက်နစ် များ နှင့် ပျက်ယိုဆက် ထွက်ရခြင်း
			အမျိုးသမီး အုပ်စု	-	၈၄	၈၄	အကျိုးပြုပြီးရော၊ အကျိုးခံစားခွင့်နှင့် အဓိက လိုအပ် ချက်များ ဖော် မူ ရောင်းပျံ့ ခုံးဖြတ် ထည့်။
၈	ကျေးဇူးတင်ဖြူ နှစ်စာ ဦးစားပေး အဓိကစဉ်ဖြူ ရယူ (Matrix Ranking)	၂၄-၂-၂၆	ဖြေရည်ဖော် အုပ်စု အလယ်အ လတ်အုပ်စု အားပေး အုပ်စု	၄၀	၈၄	၂၂၄	အကျိုးပြုပြီးရော၊ အကျိုးခံစားခွင့်နှင့် အဓိက လိုအပ် ချက်များ ဖော် မူ ရောင်းပျံ့ ခုံးဖြတ် ထည့်။

သုံးသပ်ချက် နှင့် ရလဒ်များ

ပူဇော်ပိုင်မှုပုံစံ → စီးပွားရေးစံစဉ် ပုံဆွဲခြင်း၊ စံညွှန်းများ
သည် သဖြေကုန်း၊ ကျေးရွာတွင် နေထိုင်သူများ ဖြစ်ကြပါသည်။

ပန်းမိုးဆက်သွယ်ရေး → ရွာတွင်းပန်းဆော်လည်းကောင်း၊
ရွာချင်းဆက်လည်းကောင်း ဖြေတားပန်းများ ဖြစ်ပြီး

ပန်းတေးဂျေ ဖြောင့်မတ်ပါ။ မိုးတွင်းတွင် နိုင်ကယ်စီးမဂျ

ဘောင်ရွံ့ထူ၍ ရွှေတွင်းတွင် သံများ နိုင်ကယ်စီးမဂျ နိုင်ပောက်

ဘောင်ထူထပ်နေပါသည်။ ဘူးပာဂျ ဖွန်ခွာဆက်ခံသည်။ ဖြောင့်

မိုးတွင်စာညှိသော ရွာဖြစ်သောကြောင့် မိုးတွင် ဂျေကြီးခြင်း

သဘာဝတေး အန္တရာယ်ကိုလည်း ခဏခဏ ကြုံတွေ့ကြရသည်။

ကျွန်းမာရေး → နာမကျန်းဖြစ်ပါက ရွာဆန်ခဲဆေးနှစ်များရှိသော်လည်း

လည်း ဆေးဝါးပစ္စည်း ရန်ဆောင်မှုများစွာဖြင့် ဂူသမူမှာ ပျံ့ဝမထိ

ဂျောက်ပေ။ မသက်သာပါက ၁ နိုင်ခွဲဝေးသော မားပြ ကျေးရွာ

သို့ ဂူသမူ ဝယ်ကြရသည်။ ထပ်မံ၍ အဆင်မပြေဖြစ်ပါက

၅၆ မိုင်ခွာဝေးသော မုဒုံ ခြံ့ဆို့ပျားဂျောက်လှည့်ကြပါသည်။

သောက်သုံးဂျေ - ဧရာခီတွင် သောက်သုံးဂျေ ဖွန်ခွာဆက်ခံ

သောရွာ ဖြစ်ကြပါသည်။ ဖြေဖြင့်မိုးတွင် ဂျောက်ဆောက်၍

ထားရှိသောလည်း ဝေးလံသော ဂျေကျက်များအတွက် အဆင်မပြေမှု

များရှိပါသည်။ စီးပွားရေးအဆင်မပြေသဖြင့် နွေရာသီတွင် ထည်ထပ်မှုမှာ

လိနုန်းပါးသည်။ (တော်တာရှေး မကောင်း သောကြောင့်)

(၅)

အခြား - ရွာယယ်၌ မူလတန်း၊ အလယ်တန်း၊ မူကြိုကျောင်း
 ၏ ငြီး ရွာ၏ အစော့မြောက်ဘက်တွင် ဘုန်း - ငြီး ကျောင်း၊ မွှားရံ
 ကျောင်း များ ချိပ်ပါသည်။ ။ ထိုအပြင် ကျေးရွာ၏ ဖြေပုံကို စွဲ
 ခြင်းဖြင့် ပုဂံကျေးရွာ၏ အဓိက လိုအပ်ချက် များကို တွေ့ရှိနိုင်ပါ
 သည်။ ။

ජූ 2016 දී ලිපි:පිට්‍රලය: (සබ්ලය: 2)

මදු	සිදු සිදු මුද්‍රා සහ ප්‍රතිලාභ	සිදු සබ්ලය සබ්ලය: 2
ප්‍රොසියරය සිදු	සිදු සබ්ලය ආරක්ෂා ආරක්ෂා සබ්ලය සබ්ලය: 2	3
සබ්ලය සිදු	සිදු සබ්ලය සබ්ලය ආරක්ෂා සබ්ලය	127
සබ්ලය සිදු	සබ්ලය: 1 සබ්ලය (සබ්ලය: 2)	20

෧෫෦.෦෦෦.෦෦෦

(1) ප්‍රොසියරය ප්‍රොසියරය: සබ්ලය සබ්ලය ලිපි:

ဆုံးသတ်ချက်

သင်္ဂြိုဟ်များ ကျေးဇူးတင် ပူဇော်ရေး စီးပွားအဆင့် သတ်မှတ်
ခြင်းဖြင့် သင်္ဂြိုဟ်ကျေးဇူးတင် ပြောရည်ထား နည်းစနစ်၊ သဘာဝအရ
ခက်ခဲထားနည်းစနစ် အစရှိသည် အိမ်ထောင်စု အမျိုးမျိုးကို လည်း
ထိခိုက်ပါသည်။

ကျေးဇူးတင် ပူဇော်ရေးများဖြင့် ပိုင်ဆိုင်မှုနှင့် အသုံးပြုမှုများကို လည်း
ထိခိုက်နိုင်ပါသည်။ ထို့ကြောင့် ကျေးဇူးတင် စီးပွားရေး အခြေအနေ များ
ကို ဆုံးသတ်နိုင်ပါသည်။

ထင်ရှားအခြေအနေ ၊ အလုပ်အကိုင် အခြေအနေ နှင့် အဓိက
စီးပွားရေး ကိုလဲ ထိခိုက်နိုင်ပါသည်။

သုံးသပ်ချက်နှင့် ရလဒ်များ

ဂျော်ဂါဒြစ် - တစ်ပေါင်း၊ တန်ခူး၊ ကဆုန်၊ ခြစ်သူပေါင်း ထပ်။
တော်သလင်းမှ စစ် ဖြာဆိုစီ ခြစ်သူ အရေအတွက်
များသည်။

စပါးစိုက်ပျိုးရေး - နယ်လှည့် မှတ်တမ်း သလင်းထိ စိုက်ပျိုးကြသည်။
သီတင်းကျွတ်မှစ ဖြာဆိုစီ စိုက်ပျိုးကြပါသည်။

ဂျော့ဒါးခြင်း - ထိုဦးစွာမှစ၍ နယ်လှည့်များ ဂျော့ဒါးခြင်းကို
တစ်ဆင့် ခံစားကြသည်။

ခြံရံ - ကဆုန်၊ နယ်လှည့်၊ တော်သလင်း၊ သီတင်းကျွတ် လများတွင် ခြံ
ရံသူများဖြား၍ တစ်ဆင့်မှန်၊ နတ်တော်လများ တွင်ခြံရံ
သူများ နည်းပါးလာသည်။ နယ်လှည့်များတွင် ပို
နက်ကြသည်။

စစ်ရေး - တန်ခူး၊ ကဆုန်၊ ဖြာဆို၊ တဦးစွာ၊ တစ်ပေါင်းလများတွင်
စစ်ရေးအခြေအနေများသည် နယ်လှည့်များတွင် ဂုဏ်ရည် အခြေအနေ
အပေါ် မူတည်၍ ဆက်ဖြစ်ပွားကြသည်။

ကိုင်းလုပ်ငန်း - ကိုင်းလုပ်ငန်းများကို ဧရာဝတီတွင် စိုက်ပျိုးမှု
များဖြင့် နယ်လှည့်များတွင် စိုက်ပျိုးမှု နည်းပါ
သည်။ အစားအသွယ် မြင့်တင်ရန် လိုအပ်
စိုက်ပျိုးမှု မရှိကြောင်း တွေ့ရှိရသည်။

ငှက်များ/
မွေးမြူစုစု - ဂုဏ်အရည် အခြေအနေ ကာလများတွင်
အခြေအနေများကြသည်။

(၄) ပင် ကျွန်ုပ်တို့၏ ဝေဖန်ချက် (သို့မဟုတ် ကန့်သတ်ချက်) နှင့် ဆုံးဖြတ်ချက် နှင့် ရှိနေပါသည်။

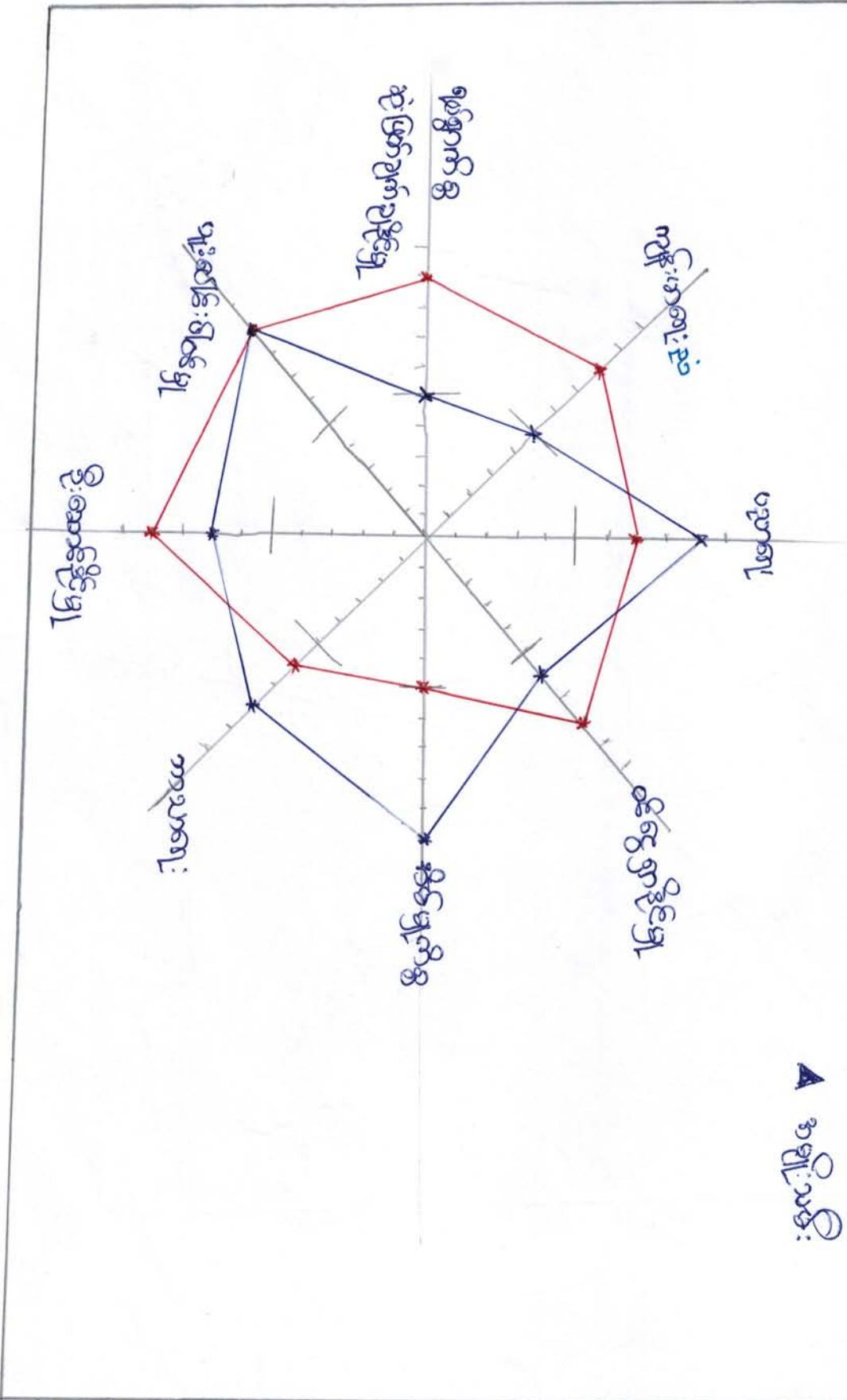

▲ အမျိုးသား

▲ အမျိုးသမီး

သုံးယပ်ချက် နှင့် ဂုဏ်များ

အမျိုးသမီးနှင့် အမျိုးသားများ တိုးတက်အောင်အရေး ပြုမူလိုက်ကြကုန်သော်လည်း သက်မှတ်သည့် ဂုဏ်များ ပြုမူနိုင်ပါသည်။

ကျန်းမာရေး - အမျိုးသားများသည် အမျိုးသမီးများထက် ပိုမိုပျံ့နှံ့စွာ ရှိသည်။ အကြောင်းမှာ အမျိုးသားများသည် အပူကြောင့် ပိုမိုပျံ့နှံ့စွာ ရှိကြောင်း တွေ့ရှိရသည်။

အားရ - အမျိုးသမီးများသည် အမျိုးသားများထက် အားရ (တောထဲ ဆယ်ထိန်ကောင် ယော) အရေအတွက် ပိုများကြောင်း တွေ့ရှိရသည်။

ဝေဖန်မှု - အပူအလျင်အခွင်အရင်းနှီးခြင်း အပူပိုကြောင့် ပျက်စီးခြင်း ဖြစ်ပေါ်လာပြီး ဝေဖန်မှုကို ဖြစ်စေသည်။ အမျိုးသားများသည် သက်တမ်းကြာရှည်မှု ပိုများသည်။

အိမ်မှုကိစ္စ - အမျိုးသမီးများ၏ အိမ်မှုကိစ္စများသည် အိမ်မှုကိစ္စများသာပင် နှစ်ထပ် ရှိသည်။ ဆိုကြောင်း အမျိုးသားများ ရှိကြောင်း တွေ့ရှိရသည်။

ဘာသာရေး - အပူအလျင်အခွင်အရင်းနှီးခြင်း အမျိုးသမီးများ အတွက် အမျိုးသားများထက် ပိုမိုပျံ့နှံ့စွာ ရှိကြောင်း တွေ့ရှိရသည်။ အမျိုးသမီးများသည် အမျိုးသားများထက် ပိုမိုပျံ့နှံ့စွာ ရှိကြောင်း တွေ့ရှိရသည်။

ဦးဆောင်မှု - အမျိုးသားများသည် အမျိုးသမီးထက် ပိုမိုပျံ့နှံ့စွာ ရှိကြောင်း တွေ့ရှိရသည်။ အမျိုးသမီးများသည် အမျိုးသားများထက် ပိုမိုပျံ့နှံ့စွာ ရှိကြောင်း တွေ့ရှိရသည်။

ဂုဏ်တော် - အမျိုးသားနှင့် အမျိုးသမီးများသည် ဂုဏ်တော်များကို ပိုမိုပျံ့နှံ့စွာ ရှိကြောင်း တွေ့ရှိရသည်။

ဆုံးဖြတ်ချက်ချမှု - အမျိုးသမီးများသည် အမျိုးသားများထက် ပိုမိုပျံ့နှံ့စွာ ရှိကြောင်း တွေ့ရှိရသည်။

အမျိုးသားများထက် ဝိကားနည်း ယဉ် လိုအပ်သည်။ ။
 အမျိုးသားများထက် များစွာ စွမ်းဆောင်ရည် လို ဖြစ်တစ်
 ပေးရန် လိုအပ်သည်။ ။

၉၅၁

မုဒေဆိုင် မူကြမ်း

ကျားမကျေးရာ မဏ္ဍိအေးဗွဒ်ဗွဒ်

၂၄.၁၂.၁၆

ဗွဒ် ဗွဒ် ဗွဒ်

၁၀၆၆၇၇

ကျားမုဒေဆိုင်

ပုဗ္ဗ

မုဒ် ကံ ကား

ပစ္စေဏ်

ဆန်ခေဏ်

ဆေးဏာ ဂြို

မုဒေဆိုင်

အိမ်

ဂေ

ကျားမုဒေဆိုင်

ကျေးဇာ

မုဒ်ဆိုင်

ဆိုင်ကေဏ်

မဏ္ဍိ

လယ်ကွက်

ဆုံးထပ်ချက် ဗွဒ် ဂရုတ်ဗွဒ်

ကျား/မ ကျေးရာ အနီး ကဏ္ဍာ

မဏ္ဍိ. ဗွဒ် အား ဗွဒ် အမျိုးသား၏ အထုံးချင်း

မုဒ် အထုံးချင်း ဗွဒ်

အမျိုးသမီး ဗွဒ် အထုံးချင်း ဗွဒ် / မုဒ် အထုံးချင်း ဗွဒ် ထိုအထုံးချင်း ဗွဒ် ထိုအထုံးချင်း ဗွဒ်

အမျိုးသား ဗွဒ် အမျိုးသမီး ဗွဒ်

မုဒ် ဗွဒ် ကြည့်ရှုပါသည်။

(၆)

သမ္မတနိုင်ငံ အစိုးရ

၂၅. ၂. ၂၀၁၆

အဖွဲ့အစည်း ချိတ်ဆက်မှု ဖြစ်ပေါ်ရေး

ဖမ်းပုံကို အသုံးပြုပြီး
အဖွဲ့အစည်း ချိတ်ဆက်
မှု နှင့် သုံးသပ်ချက်

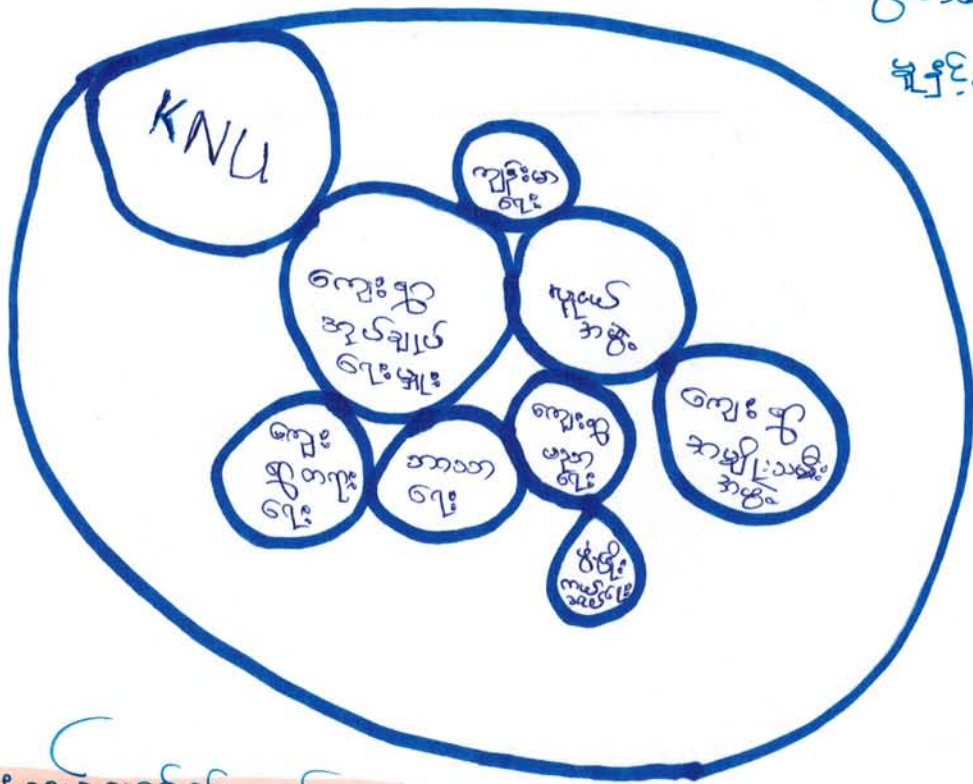

သုံးသပ်ချက်နှင့် ဂုဏ်ထူးများ

ကျေးရွာတွင်းရှိ KNU အဖွဲ့အစည်းများသည် ကျေးရွာ အုပ်ချုပ်ရေးဦးစီးဌာနနှင့် ပူးပေါင်း၍ ပုလဲ၊ ဝေ၊ နဂါး၊ ကျေးရွာ တွင်းရှိ ပြဿနာ အက်အခဲများကို စွန့်ပယ်ပျက်စီးမှုများ ဖြစ်ပေါ်စေရန် ဆောင်ရွက်ကြပါသည်။

ပုလဲအဖွဲ့အစည်းနှင့် အမျိုးသမီးတပ်များ အဖွဲ့အစည်းများ ချိတ်ဆက်မှုသည် လည်း ကျေးရွာတွင်းရှိ ပုလဲများ အား မုဒယစစ်ဆေးရေး ပစ္စည်းများကို ပစ္စည်း အား စောက်စောက်ပုလဲဆောင်ကြပါသည်။

ကျွန်ုပ်တို့၏ အဖွဲ့အစည်းများ လိုအပ်ချက် လိုအပ်ချက်များကို ဖြစ်ပေါ်စေရန် ဆောင်ရွက်ကြပါသည်။

(၅)

(အကျိုးဆက်) ပြဿနာအစဉ် အခြေခံနည်းကျရေးရာ

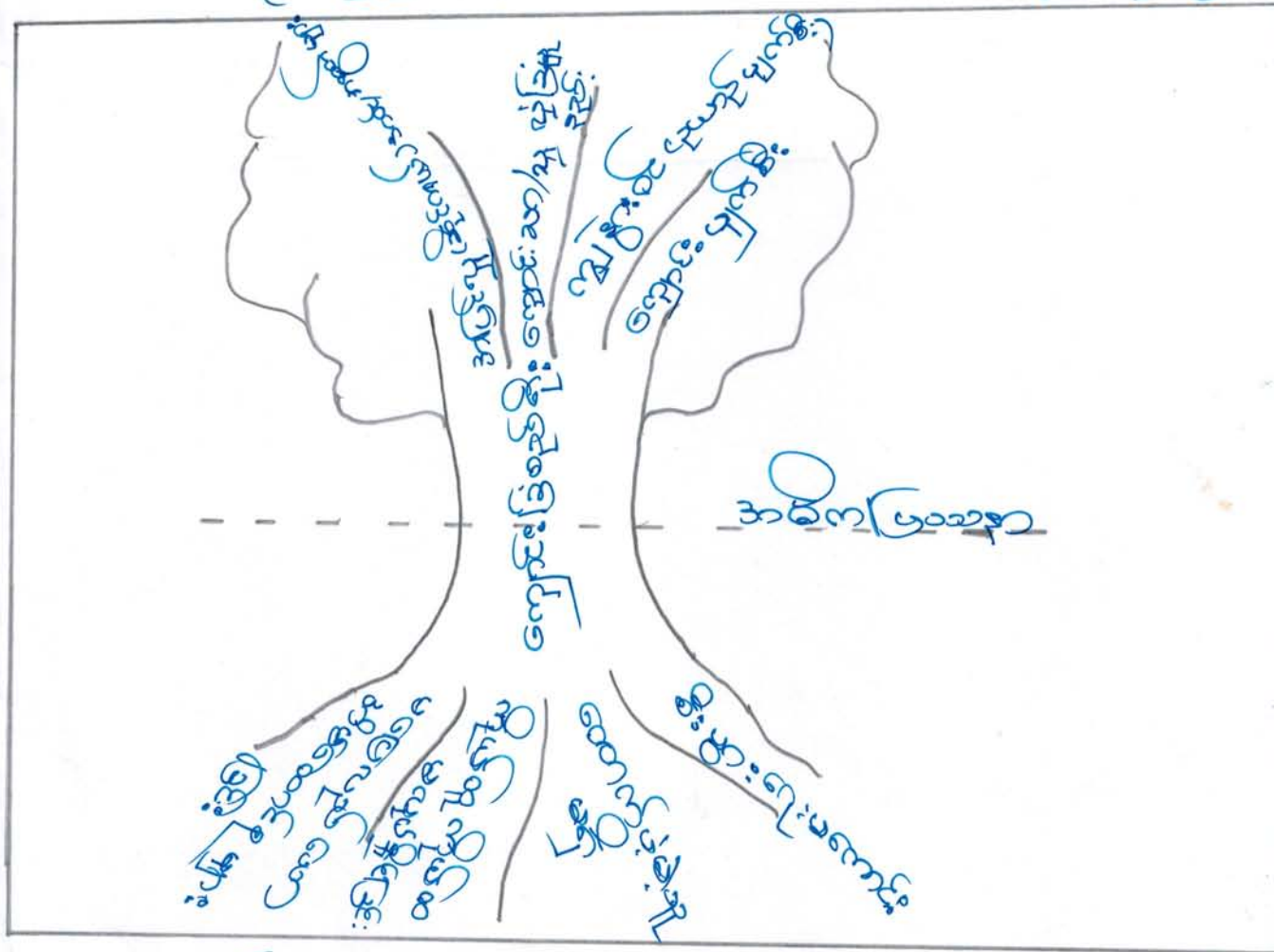

အကျိုးဆက် နှင့် ဂုဏ်များ

စဉ်	အခြေခံအရာ	စဉ်	အဆက်အသွယ်
၁။	စီးပွားရေးပကောင်း	၁။	ကိုယ်ကျင့်ကိုယ်စုမရှိဘဲ အခြေခံအရာ
၂။	ဆေးကုသမှုမရှိ	၂။	ကျောင်းဆင်း/သူ လုပ်ငန်းများ
၃။	ခမေပုဂ္ဂိုလ်အား အကျိုးဆက် ရှာဖွေခြင်း	၃။	ပညာရေး နှင့် ကျန်းမာရေး
၄။	ကိုယ်ကျင့်ကိုယ်စု မရဘဲ အကျိုးဆက် ရှာဖွေခြင်း	၄။	အခြေခံအရာ အကျိုးဆက် ရှာဖွေခြင်း

ဖြေရှင်းသည့် နည်းလမ်းများ

- ① စိမ့်ကိန်းမှ အလုပ်အကိုင် အခွင့်အာဏာ ဖန်တီးပေးခြင်း
- ② နိုင်ငံတော် အစိုးရပိုင် စက်ပြ ခြင်း
- ③ အိမ်ထောင်စု တစ်ခုစီအတွက် အလုပ်အကိုင် ဖန်တီးပြုလုပ်ခြင်း
- ④ စုစည်းမှု တစ်ခုစီအတွက် စုစည်းပေးခြင်း ။

ဖြေရှင်းနိုင်သည့် ပုံစံများ

① စွဲကုန်မှ အယူအကြည် အခွင့်အလမ်းများ

အမှတ်ပေးခြင်း

② နိုင်ငံတော် အစိုးရအဖွဲ့ တစ်ပြုခြင်း

③ အိမ်ထောင်စု တစ်စုအတွက် အယူအကြည် အမှတ်

ပြုပေးခြင်း

④ စုစုပေါင်း မှတ်ပုံတင်အရောင်း နှုတ်ခမ်းထုတ်ပေးခြင်း

သင်္ဂြိုဟ်တန်းကျေးဇူးတော် တင်ပြသော အခက်အခဲ အစားအဆီများ

	အမျိုးအား အဖွဲ့မှ တင်ပြသော အခက်အခဲ အစားအဆီများ		
၁	ပန်းမုန့်ဆက်သွယ်ရေး အခက်အခဲ	၁	ရှေးဦးပါးသော အခက်အခဲ
၂	ရှေးဦးပါးသော အခက်အခဲ	၂	ထံတောင်းမကောင်းသော အခက်အခဲ
၃	ပျပ်စစ်စီး မရှိသော အခက်အခဲ	၃	ပန်းမုန့်ဆက်သွယ်ရေး မကောင်းသော အခက်အခဲ
၄	ကျွန်းမာကျွန်း ဝန်ဆောင်မှု နည်းသော အခက်အခဲ	၄	ကျွန်းမာကျွန်း ဝန်ဆောင်မှု မရှိသော အခက်အခဲ
၅	မယူသည့် နားပုဇွန်သော အခက်အခဲ	၅	ပျပ်စစ်စီး မရှိသော အခက်အခဲ
၆	အစည်းအဝေး နှိုးဖေ မရှိသော အခက်အခဲ	၆	စာကြည့်တိုက် မရှိသော အခက်အခဲ
၇။	ကျောင်း ပျံ့ခြံမှု အခက်အခဲ	၇။	အစည်းအဝေး နှိုးဖေ မရှိသော အခက်အခဲ
၈။	ဆရာ / ဆရာမ နေထိုင်မှု အခက်အခဲ	၈။	ပညာရေး (ကျောင်းခြံစည်းစိုက် မရှိသော အခက်အခဲ)
၉။	မူကြိုကျောင်း မရှိသော အခက်အခဲ	၉။	မူကြိုကျောင်း မရှိသော အခက်အခဲ

သင်္ဂြိုဟ်နိဂုံး ကျေး ဣဒ္ဓိ စာပေဃာတော် မြောက် မြန်း ချက်များ

<p>အမျိုးသား အဖွဲ့ မှ စာပေ ဃာတော် မြောက် မြန်း ချက် များ</p>	<p>အမျိုးသမီး အဖွဲ့ မှ စာပေ ဃာတော် မြောက် မြန်း ချက် များ</p>
<p>၁ စံတေး စုံလင်စွာ နှင်းကတ္တရာ ပန်း ဖြစ်ရမည်</p>	<p>၁။ အိမ်တိုင်ရာ ရောက်စနစ် ဖြစ်ရမည်</p>
<p>၂။ အိမ်တိုင်ရာ ရောက်စနစ် ဖြစ်ရမည်။</p>	<p>၂။ ကျွန်ကရစ် စံတေး ဖြစ် ရမည်။</p>
<p>၃။ ဗျာဗစ်မီး လုံလောက်စွာ ဖြစ် ရမည်။</p>	<p>၃ ကျွန်ကရစ် ပန်း ဖြစ်ရ မည်။</p>
<p>၄။ ဆရာ၊ ဆရာမ လုံလောက်စွာ ပြုစု စီမံ ကျန်းမာရေး ထိစောင့်မှု ဖြစ်ပုံရမည်။</p>	<p>၄။ ကျန်းမာရေး အဆောက်အ အုံ နှင့် လုံလောက် ယော ထိစောင့်မှု ဖြစ်ရမည်။</p>
<p>၅။ စာအုပ် စုံလင်စွာ စာကြည့် ခန်း ဖြစ်ရမည်။</p>	<p>၅။ ဗျာဗစ် မီး ဖြစ်ရမည်။</p>
<p>၆။ ငြိမ်းခြောက်မှု နှင့် စိတ် မချစ်မှု မရှိရမည်။</p>	<p>၆။ စာအုပ် များ ဖွဲ့စည်းနိုင် စေ စာကြည့် ခန်း ဖြစ် ရမည်။</p>
<p>၇။ ကျောင်း ခြံစည်းရုံးခြင်း ဖြစ်ရမည်</p>	<p>၇။ စိတ် မချစ်မှု မရှိရမည်။</p>
<p>၈။ စိန်စစ် အင်အား ဖြစ်ရမည်</p>	<p>၈။ ကျောင်း ခြံစည်းရုံး အင်အား စီမံ ဖြစ်ရမည်။</p>
<p>၉။ မူကြိုကျောင်း ဖြစ်ရမည်</p>	<p>၉။ ကျောင်း ခြံစည်းရုံးခြင်း ကျောင်း ခြံစည်းရုံး ယော ထိစောင့် ဖြစ်ရမည်။</p>

သပြေကုန်း ကျေးရွာထဲ ဖွံ့ဖြိုးမှု အားနည်းသော ရွာတစ်ရွာ
ဖြစ်သည်။ အတွက် လိုအပ်ချက် များစွာ ရှိနေပါသည်။ ဆိုရှယ် မြန်
မာများမှာ အမျိုးသား/အမျိုးသမီး များ၏ ကံပြုရေးအတွက်
အကြောင်းအရာများ ဖြစ်ပါသည်။။ နောက် ဟော နှစ် မျှော်မှန်းချက်
များကို ဂြိုဟ် ခြင်း အားဖြင့် သပြေကုန်း ကျေးရွာ၏ အခြေ
အခင်း အားဖြင့် မျှော်မှန်းချက်များကို ထည့်သွင်းပါသည်။။

သပြေကုန်းကျေးရွာ လူမှုဆန်းစစ်ခြင်းနှင့် အကဲဖြတ်ခြင်း၊လုပ်ငန်းများဆောင်ရွက်ခြင်း
ကော်မတီအဖွဲ့ဝင် မှတ်တမ်းဓာတ်ပုံများ



ကျေးရွာ စိမ့်ကိန်း အထောက်အပံ့ ကော်မတီများ စာရင်း

(က) ကျေးရွာ စိမ့်ကိန်း အထောက်အပံ့ ဗြ ၃၈၅

၁) ဦးအောင်စိုး

၂) နော်ဂင်နွယ်အေး

ကျေးရွာ စေ့စာရင်း ကိုင်

၁) ဒေါ်အေးဖြူ

ယယ်ယူရေး ဆပ်ကော်မတီ

၁) ဦးအောင်ကျော်စိုး (ခေါင်းဆောင်)

၂) အေးယက်စိုးစိုး

၃) နော်ဒီးခို

အောင်ကြည်၊ ကြီး၊ ကြပ်ရေး ဆပ်ကော်မတီ

၁) ဦးဖောင်ဖောင်ကျော်

၂) ဦးခင်ဖောင်

၃) ဒေါ်ဂေးဂလ

လှည့်လည်ပတ်ပတ်ရေးနှင့် ပြုပြင်ထိန်းသိမ်းရေး

၁) ဦးအောင်စိုးဟန်

၂) ဦးအောင်မင်း

၃) ဒေါ်မာရီ

အခြေဗြ ၈၆၅၆-၇၆

၁) အောင်စာလှိုင်

၂) ဒေါ်ကြည်ဖြူ

അനന്തം കൈ:

① അ കൈ

② കൈ കൈ



၁။ ကျေးဇူး သင်္ဂြိုဟ် အချက်အလက်များ

လူထုဗဟိုပြုစီမံကိန်းစီမံကိန်းလက်စွဲ

အပိုင်း-၃

ပုံစံစ-၁ ကျေးရွာအခြေခံအချက်အလက်များ (Form PC 1)

လမ်းညွှန်ချက်/ ကျေးရွာတစ်ရွာသို့ ပထမဆုံး မိတ်ဆက်ခရီးသွားရောက်သောအခါ လူထုစည်းရုံးရေးမှူးသည် ကျေးရွာခေါင်းဆောင်များအားကျေးရွာအချက်အလက်များကိုပေတ္တာရပ်ခံ၍တောင်းခံရသည်။ ဤအချက်အလက်များကိုစီမံကိန်းမိတ်ဆက်အစည်းဝေးမတိုင်မီတောင်းခံရမည်။ စီမံကိန်းမိတ်ဆက်အစည်းဝေးတွင် လူထုစည်းရုံးရေးမှူးသည် ဤအချက်အလက်များအားစစ်ဆေးပြီးမှန်ကန်အောင်ပြုလုပ်ရမည်။ ပြီးနောက်တွင် လူထုစည်းရုံးရေးမှူးမှ သတင်းအချက်အလက်ထဲသို့ Tablets မှတစ်ဆင့်ဖြည့်သွင်းရမည်။

ကျေးရွာအုပ်ချုပ်ရေးမှူးအမည် ဒိုးမား ဝို. (၁) စောမိုးအောင်	ကျေးရွာအုပ်ချုပ်ရေးမှူး ဖက်ဖက်နံပါတ်- ၀၇၄၇၇၆၆၈၄၇	လူထုစည်းရုံးရေးမှူးအမည် စန်းအေးမိုး မို.ဝင်း
ပြည်နယ်/တိုင်းဒေသကြီး ကရင်	မြို့နယ်/ကြားနား/စိုက် မြို့နယ် (ကြားနား) စိုက်	ကျေးရွာအုပ်စု မားမြ

က. လူဦးရေ

လူမျိုးစု	အိမ်ထောင်စုအရေအတွက်	ကိုးကွယ်သည့်ဘာသာ	အိမ်ထောင်စုအရေအတွက်
လူမျိုးစု (၁) ဓမ္မ	၁၅၀	ဘာသာ(၁) ဗုဒ္ဓ	၁၅၀
လူမျိုးစု (၂) -----		ဘာသာ(၂) -----	
လူမျိုးစုရော -----		ဘာသာရော -----	

	အမျိုးသား(အရေအတွက်)	အမျိုးသမီး(အရေအတွက်)	
လူဦးရေ	514	၆၆၈	၁၂၀၂
အိမ်ထောင်ဦးစီး	115	35	

(ခ) လက်လှမ်းမီအသုံးပြုနိုင်သည့်အဆောက်အအုံများ

စာသင်ကျောင်း	အမှတ် ခြံပိ	ကျန်းမာရေး	အမှတ် ခြံပိ	ဘာသာရေးအဆောက် အအုံ	အမှတ် ခြံပိ
အထက်တန်းကျောင်း	<input type="checkbox"/>	ဆေးရုံ	<input type="checkbox"/>	စေတီ	<input checked="" type="checkbox"/>
အလယ်တန်းကျောင်း	<input checked="" type="checkbox"/>	ကျန်းမာရေးဌာန	<input type="checkbox"/>	ဘုန်းကြီးကျောင်း	<input checked="" type="checkbox"/>
မူလတန်းကျောင်း	<input checked="" type="checkbox"/>	ကျန်းမာရေးဌာနခွဲ	<input type="checkbox"/>	ဟိန္ဒူဘုရားကျောင်း	<input type="checkbox"/>
✓ မူကြိုကျောင်း	<input checked="" type="checkbox"/>	ဆေးပေးခန်း	<input type="checkbox"/>	ခရစ်ယာန်ကျောင်း	<input type="checkbox"/>
အခြား	<input type="checkbox"/>	အခြား	<input type="checkbox"/>	ဗလီ	<input type="checkbox"/>
				အခြား	<input checked="" type="checkbox"/>
မှတ်ချက် -	မှတ်ချက်	မှတ်ချက်	မှတ်ချက်	မှတ်ချက်	မှတ်ချက်



လူထုဗဟိုပြုစီမံကိန်းစီမံကိန်းလက်စွဲ
အပိုင်း-၃ ၊

(ဂ) ကျွမ်းကျင်သူများမှတ်တမ်း ၊ ကျေးရွာတွင်နေထိုင်သော သို့မဟုတ် တခြားရွာမှလာရောက်သောကျွမ်းကျင်သူများ

(၁) စာသင်ကျောင်း			(၂) ကျန်းမာရေး			(၃) လက်မှုပညာရှင်		
	ရွာတွင်နေထိုင်သူ	အခြားရွာမှလာသူ		ရွာတွင်နေထိုင်သူ	အခြားရွာမှလာသူ		ရွာတွင်နေထိုင်သူ	အခြားရွာမှလာသူ
မူလတန်းပြဆရာဆရာမ	<input type="checkbox"/>	<input checked="" type="checkbox"/>	ဆရာဝန်	<input type="checkbox"/>	<input type="checkbox"/>	လက်သမား	<input checked="" type="checkbox"/>	<input type="checkbox"/>
အထက်တန်းပြဆရာဆရာမ	<input type="checkbox"/>	<input type="checkbox"/>	လက်ထောက်ကျန်းမာရေးမှူး	<input type="checkbox"/>	<input type="checkbox"/>	ပန်းရံ	<input type="checkbox"/>	<input type="checkbox"/>
အလယ်တန်းပြဆရာဆရာမ	<input checked="" type="checkbox"/>	<input checked="" type="checkbox"/>	အမျိုးသမီးကျန်းမာရေးဆရာမ	<input type="checkbox"/>	<input type="checkbox"/>	လျှပ်စစ်ဆိုင်ရာ	<input type="checkbox"/>	<input type="checkbox"/>
မူကြိုဆရာဆရာမ	<input type="checkbox"/>	<input type="checkbox"/>	အရဲသားဖွား	<input type="checkbox"/>	<input type="checkbox"/>	ရေပိုက်သွယ်သူ	<input checked="" type="checkbox"/>	<input type="checkbox"/>
အခြား	<input checked="" type="checkbox"/>	<input type="checkbox"/>	ပြည်သူ့ကျန်းမာရေးလုပ်သား (၁)/(၂)	<input type="checkbox"/>	<input type="checkbox"/>	စက်ပြင်ဆရာ	<input checked="" type="checkbox"/>	<input type="checkbox"/>
မှတ်ချက်	- ၅၅၆၆ ဟု လျှပ်သား		မှတ်ချက်	- ၃၆၆		မှတ်ချက်	- ၃၁၆၆၆	

(ဃ) ကျေးရွာသို့ ရောက်ရှိနိုင်သည့်လမ်းအခြေအနေ / ကျေးရွာတစ်ရွာသည် ၎င်း၏ကျေးရွာအုပ်စုနှင့် ဆက်သွယ်ထားသောလမ်းအခြေအနေ (အောက်ပါတို့ကိုဝိုင်းပါ)

ကျောက်ကြမ်းလမ်း ကတ္တရာလမ်း ကွန်ကရစ်လမ်း မော်တော်ဆိုင်ကယ်လမ်း
 ကျောက်ခင်းလမ်း မြေသားလမ်း လူသွားလမ်း အခြား _____

(င) ကျေးရွာဖွံ့ဖြိုးမှုစီမံချက်

(၁) လူထုဗဟိုပြုစီမံကိန်းမစတင်မီ ဤကျေးရွာတွင်ကျေးရွာဖွံ့ဖြိုးမှု စီမံချက်ရှိခဲ့ပါသလား? ပိုင်းပါ
 ရှိပါသည် မရှိပါ/မသိပါ
 (၂) ရှိခဲ့ပါလျှင် ဤစီမံချက်ကို မည်သည့် ခုနှစ်တွင်ပြင်ဆင်ခဲ့ပါသနည်း? နှစ်----- မသိပါ
 (၃) ဤစီမံချက်ကို မြို့နယ်မှအတည်ပြုခဲ့ပါသလား? ပြုခဲ့ပါသည်/မပြုခဲ့ပါ မသိပါ

(စ) ခရီးအကွာအဝေး

(၁) ဤကျေးရွာ၏ဗဟိုမှ၎င်းကျေးရွာအုပ်စု၏ဗဟိုအထိခရီးပိုင်မည်မျှကွာဝေးသနည်း? ပိုင်-----/မသိပါ
 (၂) ဤကျေးရွာမှ ၎င်းကျေးရွာအုပ်စုဗဟိုအထိသွားလာရာတွင်ကြာမြင့်သည့်အချိန်

ခြောက်သွေ့ရာသီတွင်ကြာချိန် ----- 15 min 10 min 30 min
 ထော်လာဂျီ/မော်တော်ဆိုင်ကယ်/ခြေလျှင်/လား/မော်တော်ဘုတ်/
 အခြား -----
 မိုးရာသီတွင်ကြာချိန် ----- ၆၀ ၄၅
 ထော်လာဂျီ/မော်တော်ဆိုင်ကယ်/ခြေလျှင်/လား/မော်တော်ဘုတ်/
 အခြား -----

(ဆ) ပတ်ဝန်းကျင်ဆိုင်ရာသဘာဝဘေးအန္တရာယ် -

ဤကျေးရွာတွင်ကြေးခြင်းကဲ့သို့ သဘာဝဘေးအန္တရာယ်ကျရောက်ဖူးခြင်းရှိပါသလား။
 မရှိပါ ရှိပါသည် ရှိလျှင်ဖော်ပြပါ မကြီးမားပါ



လူထုဗဟိုပြုစီမံကိန်း၊စီမံကိန်းလက်ခွဲ
အပိုင်း-၃

(ဇ) ကျေးရွာတွင် ဖွဲ့စည်းထားသော အဖွဲ့အစည်းများ

လူထုဗဟိုပြုစီမံကိန်းမတိုင်မီ ဤကျေးရွာတွင် ကျေးရွာဖွံ့ဖြိုးရေးအတွက် အစိုးရ(သို့)ရွာသားများကိုယ်တိုင်(သို့) စီမံကိန်းတစ်ခုခုမှ ဖွဲ့စည်းထားသည့် အဖွဲ့အစည်းများရှိပါသလား။

- (၁)----- နုထလ / ၆၀၀၃၆
- (၂)----- ငှက်များချက် ဗျက်ကျန်

ကျေးရွာခေါင်းဆောင်

အမည် - ဦးစားဦ
လက်မှတ်  နေ့စွဲ 24.2.16

လူထုစည်းရုံးရေးမှူး

အမည် - နန်းအေမိုမိုဝေ
လက်မှတ်  နေ့စွဲ 24.2.16





လူထုပတ်ဝန်းကျင်ထိခိုက်မှုကင်းရှင်းရေးဦးစီးဌာန
အပိုင်း-၃

ပုံစံ စ-၂ - စီမံကိန်းစက်ဝန်းအချိန်ဇယား (PC 2)

လမ်းညွှန်ချက်-သက်ဆိုင်ရာလူထုစည်းရုံးရေး/လက်ထောက်နည်းပညာနည်းပညာများများမှ စီမံကိန်းစက်ဝန်းအဆင့်တစ်ခုစီ ပြီးစီးတိုင်းကျေးရွာနှင့် ကျေးရွာအုပ်စုအတွက် ဤပုံစံကိုဖြည့်သွင်းရမည်။

စည်းရုံးရေးများ/ဝန်ထမ်း အမည် **နန်းဆွေစိုးဝင်း**

နေ့စွဲ **၂၀၂၁-၂၀၂၂**

စက်ဝန်းအားအမှတ်ဖြစ်ပါ စက်ဝန်း(၁) စက်ဝန်း(၂) စက်ဝန်း(၃)

စက်ဝန်း(၄)

ပြည်နယ်/တိုင်း **ကရင်** မြို့နယ် **ကျေးရွာအုပ်စု** **စားဖြူ** ကျေးရွာ **သပြေကုန်း**

စီမံကိန်းဆောင်ရွက်မှုအဆင့်များ	နေ့စွဲ		အစည်းအဝေးတွင်တက်ရောက်သူအရေအတွက်			
	စတင်သည့်နေ့	ပြီးဆုံးသည့်နေ့	အမျိုးသားအရေအတွက်	အမျိုးသမီးအရေအတွက်	အိမ်ထောင်စုအရေအတွက်	လူမျိုးစုတက်ရောက်သူအရေအတွက်နှင့် လူမျိုးစုအမည်
၁. ကျေးရွာစီမံကိန်း မိတ်ဆက်အစည်းအဝေး	၂၀၂၁-၂၀၂၂	၂၀၂၁-၂၀၂၂	၄၀	၈၄	၁၂၄	ကရင် ၁၂၄
၂. ကျေးရွာဖွံ့ဖြိုးရေး စီမံချက်ရေးဆွဲခြင်းအစည်းအဝေး	၂၀၂၁-၂၀၂၂	၂၀၂၁-၂၀၂၂	၄၀	၈၄	၁၂၄	ကရင် ၁၂၄
၃. ကျေးရွာအုပ်စု လုပ်ငန်းဆုံးဖြတ်ချက်ချသည့်အစည်းအဝေး	၂၀၂၁-၂၀၂၂	၂၀၂၁-၂၀၂၂	၃၇	၃၂	၄၉	ကရင် ၄၉
၄. မြို့နယ်အဆင့်စီမံကိန်းရေးဆွဲရေးနှင့်အကောင်အထည်ဖော်ရေးကော်မတီ၏ စီမံကိန်းသုံးသပ်မှုအစည်းအဝေး			မလို	မလို	မလို	မလို
၅. မြို့နယ်စီမံကိန်းရေးဆွဲရေးနှင့်အကောင်အထည်ဖော်ရေးကော်မတီ၏ဆုံးဖြတ်မှုကို ရွာသို့ အသိပေးအကြောင်းကြားသည့်အစည်းအဝေး			မလို	မလို	မလို	မလို
၆. စီမံကိန်းလုပ်ငန်းခွဲစီမံချက်ရေးဆွဲခြင်းအစည်းအဝေး			မလို	မလို	မလို	မလို
၆.၁။ စီမံကိန်းလုပ်ငန်း အကောင်အထည်ဖော်ရေးအစီအစဉ် ရေးဆွဲခြင်း						
၆.၂။ ဝယ်ယူရေးအစီအစဉ် ရေးဆွဲခြင်း						



လူထုဗဟိုပြုစီမံကိန်း၊စီမံကိန်းလက်စွဲ
အပိုင်း-၃

ပုံစံ ၈-၃ ကျေးရွာဖွံ့ဖြိုးရေး ဦးစားပေးအစီအစဉ် (Form PC 3)

လမ်းညွှန် ချက် /အဆင့်(၃)ကျေးရွာဖွံ့ဖြိုးရေးမှန်ချက်အစည်းအဝေးပြီးဆုံးသောအခါ ကျေးရွာစီမံကိန်း အထောက်အကူပြု ကော်မတီသည် လူထုစည်းရုံးရေးမှူးအကူအညီဖြင့် ဤပုံစံကိုပြည့်စုံအောင် ဖြည့်သွင်းရမည်။ အားလုံးသော အခက်အခဲ အတားအဆီးများ၊ ဖွံ့ဖြိုးမှုဦးစားပေးအစီအစဉ်များ၊လူထုဗဟိုပြုစီမံကိန်း၏ ရန်ပုံငွေအရင်းအမြစ်နှင့် မသက်ဆိုင်သည့် လုပ်ငန်းများ အားလုံးကိုဖော်ပြရမည်။

လူထုစည်းရုံးရေးမှူး/ဝန်ထမ်း အမည် - **နန်း ဂွေဖို့ဖို့ထွေး**

နေ့စွဲ **၁၅.၂.၁၆** စက်ဝန်းအား အမှတ်ခြစ်ပါ (✓) စက်ဝန်း(၁)
 စက်ဝန်း(၂) စက်ဝန်း(၃) စက်ဝန်း(၄)

ပြည်နယ်/တိုင်း - ကရင်	မြို့နယ် ကြားခင်း:ဆီယံကြီး	ကျေးရွာအုပ်စု ဟားဗ	ကျေးရွာ သပြေကုန်း
------------------------------	--------------------------------------	------------------------------	-----------------------------

က. အခက်အခဲအတားအဆီးများအားဆွေးနွေးခြင်း - ယခုလက်ရှိအခြေအနေတွင်ဤကျေးရွာဖွံ့ဖြိုးတိုးတက်ရေးအတွက် အဓိကအခက်အခဲအတားအဆီးများသည် မည်သည်များဖြစ်ပါသနည်း(အမျိုးသား/သမီး အနည်းဆုံးအခက်အခဲ ၅ ခုဖော်ပြပါ)

အမျိုးသား အဖွဲ့မှတင်ပြသောအခက်အခဲအတားအဆီးများ	အမျိုးသမီး အဖွဲ့မှတင်ပြသောအခက်အခဲအတားအဆီးများ
၁ လမ်းမဖွဲ့ဆက်သွယ်ရေး	၁ ရေအားပါးသော အခက်အခဲ
၂ ရေအားပါးသော အခက်အခဲ	၂ ဂိုဏ်း မကောင်းသော အခက်အခဲ
၃ လျှပ်စစ်ဖွဲ့ မရှိသော အခက်အခဲ	၃ လမ်းမကောင်းသော အခက်အခဲ
၄ ကျန်းမာရေး အခက်အခဲ	၄ ကျန်းမာရေး နှစ်ဆောင်မှု မရှိသော အခက်အခဲ
၅ ဖာပူသတ္တု အားနည်း အခက်အခဲ	၅ မီး မရှိသော အခက်အခဲ

ခ. မျှော်မှန်းခြင်း- နောင်လာမည့် (၅)နှစ် အတွင်း ကျေးရွာဖွံ့ဖြိုးရေး မျှော်မှန်းလျာထားချက်များအား တင်ပြပါ။

အမျိုးသားအဖွဲ့မှတင်ပြသောမျှော်မှန်းချက်များ	အမျိုးသမီးအဖွဲ့မှတင်ပြသောမျှော်မှန်းချက်များ
၁ ဂိုဏ်းစုံလှရွာနှင့် ကစားရုံလမ်း ဖွဲ့စည်း	၁ အိမ်ဆိုင်ရာ ရောက်စေရန်
၂ အိမ်ဆိုင်ရာ ရောက် စေရန် ဖွဲ့စည်း	၂ ကျွန်ုပ်တို့၏ ဂိုဏ်း
၃ လျှပ်စစ်ဖွဲ့ လုပ်ငန်းစဉ် ဖွဲ့စည်း	၃ ကျွန်ုပ်တို့၏ လမ်း
၄ ဆရာ/မ လုပ်ငန်းစဉ် ဖွဲ့စည်း	၄ ကျန်းမာရေး အဆောင်အအုံနှင့် လှုပ် လှောက်သော နေရာအဆောင်မှု
၅ စာအုပ်စုံလင် နှင့် ကျေးဇူး ကျေးဇူး စာအုပ်စုံလင် ဖွဲ့စည်း	၅ လျှပ်စစ်ဖွဲ့



လူထုဗဟိုပြုစီမံကိန်းစီမံကိန်းလက်စွဲ
အပိုင်း-၃

ဂ. ဤကျေးရွာ၏ လာမည့် (၄)နှစ်အတွက် ဦးစားပေး ဖွံ့ဖြိုးတိုးတက်မှု လုပ်ငန်း အစီအစဉ်များအားဖော်ပြပါ။
(လူထုဗဟိုပြုစီမံကိန်း ရန်ပုံငွေအတွက် အဆိုပြုသော အစီအစဉ်များကိုဦးစားပေး အဆင့်အလိုက်ဖော်ပြပြီး ကျန်လူထုဗဟိုပြု စီမံကိန်း ရန်ပုံငွေအရင်းအမြစ်နှင့် မပတ်သက်သည့်အစီအစဉ်များလည်းဖော်ပြရန်ဖြစ်သည်)

	ကျေးရွာအတွက်ဦးစားပေးဖွံ့ဖြိုး တိုးတက်မှု လုပ်ငန်းစဉ်များ	အဆိုပြုသူ (အမျိုးသားများ/ အမျိုးသမီးများ/ အမျိုးသား+အမျိုး သမီး)	လူထုဗဟိုပြုစီမံကိန်းအတွက်အ ဆိုပြုသည် (ဦးစားပေးအဆင့် အလိုက် ဖော်ပြပါ)	ခန့်မှန်း ကုန်ကျ စရိတ်	အကျိုးခံစား ခွင့်ရှိသူခန့် မှန်းခြေ အရေ အတွက်
၁	ကျောင်းခြံစည်းရိုး	ကျား+မ	၁	၁၅၀၉၈၈၀၀	၅၀၀
၂	မူကြိုကျောင်း	ကျား+မ	၂	၅၀၀၀၀၀၀	၁၀၀
၃	ဆေးပေးဆေး	ကျား+မ	၃	၂၀၀၀၀၀၀၀	၁၀၅
၄	ဝန်ထမ်းအိမ်ယာ	ကျား	၆	၄၀၀၀၀၀၀	၂၀
၅	ကျွတ်ဆေးခြံ	ကျား+မ	၅	၅၀၀၀၀၀၀၀	၁၀၅
၆	အိမ်စိုက်ရေး	ကျား+မ	၂	၂၀၀၀၀၀၀၀	၁၀၅
၇	လမ်းဖွဲ့ချင်းဆက်	ကျား+မ	၄	၈၀၀၀၀၀၀၀	၁၀၅၉
၈	ဘဏ္ဍာအထောက်အပံ့	ကျား+မ	၇	၅၀၀၀၀၀၀၀	၁၀၅၉
၉	စာကြည့်တိုက်	ကျား+မ	၈	၈၅၀၀၀၀၀	၁၀၅၉
၁၀					
၁၁					
၁၂					

ဥက္ကဋ္ဌ၊ ကျေးရွာစီမံကိန်းအထောက်အကူပြုကော်မတီမှအတည်ပြုသည်။

အမည် အောင်စိုင်း လက်မှတ် အိမ် နေ့စွဲ ၂၁.၂.၁၆

လူထုဝတ်ပြုစီမံကိန်းစီမံကိန်းလက်ခွဲ

အပိုင်း-၃

ပုံစံ ၀-၄ ကျေးရွာအုပ်စုစီမံကိန်းလုပ်ငန်းခွဲရွေးချယ်ခြင်းပုံစံ

သုံးညွှန်းများ ။ ကျေးရွာအုပ်စုစီမံချက်ရေးဆွဲသည့်အစည်းအဝေးတွင် ဤပုံစံအားလူထုထုတ်ဖော်ရေးများ / လက်ထောက်နည်းပညာများတို့၏ အကူအညီဖြင့်ပြည့်စုံစွာ ဖြည့်သွင်းရမည်။
 ဤပုံစံအားဖြည့်စုံစွာဖြည့်သွင်းပြီးပါကကျေးရွာအုပ်စုဖွံ့ဖြိုးတိုးတက်ရေးစီမံချက်တွင်နောက်ဆက်တွဲအဖြစ်တွဲထားရမည်။ CF မှ အချက်အလက်များကို MIS သို့ ထည့်သွင်းရမည်။
 ကျေးရွာစည်းစနစ်ရေးမှူး/ဝန်ထမ်းအမည် ဦးစိုးလင်း (၇၆၄) + ဒုန်းကြွေမြင့် (၆၄၄)

နံစဉ် - ၅၀၃၀၂၀၁၆
 နည်းပညာ/တိုင်း ကရင် မြို့နယ် ၅၅၅၂ ချေးအု (ကြေးမင်းအိမ်ကြီး) ကျေးရွာအုပ်စု ဃားပြင်အုပ်စု ၁ ဃားပြင်ကျေးရွာ
 စက်ဝန်းအားအမှတ်ဖြစ်ပေးပါ (၁)စက်ဝန်း(၁) စက်ဝန်း(၂) စက်ဝန်း(၃) စက်ဝန်း(၄)

ကျေးရွာအမည်	ဆောင်ရွက်မည့် လုပ်ငန်းများ	အထိုင်းအတာ	ခန့်မှန်း တိုက်ရိုက်အကျိုး စီးပွားခွဲစိတ်ချများ	အဆိုပြုစာပြင်ပသူ	ခန့်မှန်းကုန်ကျစရိတ်				
					စီမံကိန်းမှ ထည့်ဝင်မှု	ကျေးရွာမှ ထည့်ဝင်မှု	အခြားထည့်ဝင်မှု (ဖော်ပြပါ) ထည့်ဝင်ငွေ	အမည်/အဖွဲ့	စုစုပေါင်း
ခြေကျန်း	ကျောင်းပြုပြင်	၅၈'x ၁၆'x ၂၀' ဖြစ်ပေါ်စေအောင် ပြုပြင် (R.C.ဖြန့်)	၁၆၀	မ.ကျား + မ	၁၅၀၀၂၁၀၀				၁၅၀၀၂၁၀၀
အထက်ယာ	ကျေးဦးစိုက်ယာ	၁၅' x ၁၅' x ၁၅' ချေးအုတွင် စိုက်ယာ	၁၀၀	မ.ကျား + မ	၁၀၀၀၀၀၀				၁၀၀၀၀၀၀
ကျောက်တံခါး	ကျောက်ပြုပြင် တိုးချဲ့	၅၁' x ၃၃' x ၁၂' နှင့် ၅၃' x ၃၃' x ၁၂' (တိုးချဲ့)	၆၀	မ.ကျား + မ	၆၀၀၀၀၀၀				၆၀၀၀၀၀၀
ကျောက်ယာ	ကျောက်ရွေးဖွင့်	၂၅၀' ခက်ရွေး ဖွင့် + ကျောက်ရွေး	၅၆၆	မ.ကျား + မ	၅၅၀၀၀၀၀				၅၅၀၀၀၀၀
ဖေးပြ	ရွာဖွင့်	၄၀' x ၁၄' x ၁၆'	၃၁၆၇	မ.ကျား + မ	၃၀၃၀၃၀၀၀				၃၀၃၀၃၀၀၀

ကျေးရွာအုပ်စု စီ/ထောက်တော်မတ် ၉၅၅၅

အမည် ဦးစိုးဦး

လက်မှတ်

ရက်စွဲ ၅.၃.၁၆

ဒေါ်စောမြင့်စံ

Handwritten signature

လမ်းညွှန်ချက်။ ။ ကျေးရွာအုပ်စုစီမံကိန်းရေးဆွဲသည့်အစဉ်အပေးတွင် ဤပုံစံအားလူထုစည်းရုံးရေးမှူး / လက်ထောက်နည်းပညာမှူးတို့၏ အတူအညီဖြစ်ကြည့်စံစွာ ပြုဆွဲသွင်းရမည်။ ဤပုံစံအားပြန်စစ်ကြည့်သွင်းပြီးပါကကျေးရွာအုပ်စုမှူး၊ ဝါးတက်ရေးစီမံချက်တွင်နောက်ဆက်တွဲအဖြစ်တွဲထားရမည်။ CF မှ အချက်အလက်များကို MIS သို့ ထည့်သွင်းရမည်။

ကျေးရွာစည်းရုံးရေးမှူး/ဝန်ထမ်းအမည် ဦးစိုးမင်း (TF) + နန်းအောင် မှီခိုစွဲ

နေ့စွဲ ၄. 3. 16 ကချင် ပြည်နယ် ဘုရှား ညွှန်ကြားရေးမှူးချုပ် (ကျေးရွာအုပ်စု) ဖားပြရွာ ၁ ဖားပြကျေးရွာ

ပြည်နယ်/တိုင်း ကချင် ပြည်နယ် ဘုရှား ညွှန်ကြားရေးမှူးချုပ် (ကျေးရွာအုပ်စု) ဖားပြရွာ ၁ ဖားပြကျေးရွာ

ကျေးရွာအမည်	ဆောင်ရွက်မည့် လုပ်ငန်းများ	အပိုင်းအတာ	ခန့်မှန်း တိုက်ရိုက်အကျိုး စီးပွားခွင့်ရှိသူများ	အဆိုပြုပိုင်ပြုသူ	ခန့်မှန်းကုန်ကျစိတ်				
					စီမံကိန်းမှ ထည့်ဝင်မှု	ကျေးရွာမှ ထည့်ဝင်မှု	အခြားထည့်ဝင်မှု (ခေါ်ငြပါ)	စုစုပေါင်း	
ဓမ္မာပဒေသာ	အဆင့်မြှင့်တင်ရေး	နံရံ 150'x12'၊ အခွံ 60'x40'၊ အခွံ 60'x30'၊ အခွံ 60'x30'	၂၁၁၁	မ	၂၅၅၀၀၀၀			၂၅၅၀၀၀၀	၂၅၅၀၀၀၀
တောင်	ရွာတွင်းလမ်း နှင့် တံတား	ကျောက်ချောင်း (16.50x12x1')၊ တံတား (15'x12x5')	၁၆၀၂	မ	၇၀၀၀၀၀၀			၇၀၀၀၀၀၀	၇၀၀၀၀၀၀
ဘဝေကျေး	ကျောင်းခြံ ဝန်းရံ	105'x6'၊ စေ့စပ်ချွေးခြံ	၁၅၀	မ	၁၅၀၂၅၀၀၀			၁၅၀၂၅၀၀၀	၁၅၀၂၅၀၀၀

ကျေးရွာအုပ်စု စီ/ထောက်ကော်မတီ ဥက္ကဋ္ဌ အမည် ဦးစိုးစိုး လက်မှတ် ရက်စွဲ ၄. 3. 16 ၇၀၀၀၀၀၀

စစ်ဆေးရေးမှူး AP



ပုံစံ - ၀-၁၂ - အစည်းအဝေးတက်ရောက်သူများ (FORM PC 12)

လမ်းညွှန်၊ စီမံကိန်း အစည်းအဝေးအားလုံးတွင် အသုံးပြုရန် လူထုစည်းရုံးရေးများက ကျေးဇူးတင် တွင်းဆင်းစဉ် စစ်ဆေး၍ ပုံစံ ၂ စီမံကိန်းစက်ဝန်းအချိန်ဇယားပါ အစည်းအဝေးတက်ရောက်သူများစာရင်းကို ဖြည့်သွင်းရန်

စည်းရုံးရေးမှူးအမည် - **နန်းအောင် မိုး မိုးဝင်း**

ရက်စွဲ။ **၂၀၂၁ - ၂၀၂၁ / ၂၅. ၂. ၂၀** စီမံကိန်းစက်ဝန်းအမှတ်ဖြစ်ပါ (၂) စက်ဝန်း(၁) စက်ဝန်း(၂) စက်ဝန်း(၃) စက်ဝန်း(၄)

ပြည်နယ်/ တိုင်းဒေသကြီး **ကရင်** မြို့နယ် **ကြာအင်း မိမိ ကြီး** ကျေးရွာအုပ်စု **ဖားဖြေ** ကျေးရွာ **အောင်ကျွန်း**

အစည်းအဝေးခေါင်းစဉ်						
စဉ်	အမည်	ကျား (၂)	မ (၂)	အိမ်ထောင်စုကိုယ်စားလှယ် (၂)	လူမျိုး	လက်မှတ်
၁	ဒေါ်ကျေးအေး (မ)		✓	1	ကရင်	
၂	ကျော်စွာ (မ)		✓	1	ကရင်	
၃	ကျော်စွာ (မ)		✓	1	ကရင်	
၄	ကျော်စွာ (မ)		✓	1	ကရင်	
၅	ကျော်စွာ (မ)		✓	1	ကရင်	
၆	ကျော်စွာ (မ)		✓	1	ကရင်	
၇	ကျော်စွာ (မ)		✓	1	ကရင်	
၈	ကျော်စွာ (မ)		✓	1	ကရင်	
၉	ကျော်စွာ (မ)		✓	1	ကရင်	
၁၀	ကျော်စွာ (မ)		✓	1	ကရင်	
၁၁	ကျော်စွာ (မ)		✓	1	ကရင်	
၁၂	ကျော်စွာ (မ)		✓	1	ကရင်	
၁၃	ကျော်စွာ (မ)		✓	1	ကရင်	
စုစုပေါင်း			၁၃	၁၃		

(၁) အိမ်ထောင်စုကိုယ်စားပြုသူမည်သူမဆို အမှတ်ဖြစ်ပါ။ အမျိုးသား/အမျိုးသမီး အိမ်ထောင်စု တစ်စုကို ကိုယ်စားပြုသူမည်သူမဆို အမှတ်ဖြစ်ပါ။



လူထုထပ်ပြန်စစ်ဆေးရေးစီမံကိန်းလက်စွဲ
အပိုင်း-၃

ပုံစံ - ၀-၁၂ - အစည်းအဝေးတက်ရောက်သူများ (FORM PC 12)

လမ်းညွှန်၊ စီမံကိန်း အစည်းအဝေးအားလုံးတွင် အသုံးပြုရန် လူထုစည်းရုံးရေးမှူးက ကျေရွာသို့ တွင်းဆင်းစဉ် စစ်ဆေး၍ ပုံစံ ၂ စီမံကိန်းစက်ဝန်းအချိန်ဇယားပါ အစည်းအဝေးတက်ရောက်သူများစာရင်းကို ဖြည့်သွင်းရန်

စည်းရုံးရေးမှူးအမည် - **နန်းစောစို.နီ.ဝင်း**

ရက်စွဲ။ **၂၀၂၁.၀၂.၁၆ / ၂၀၂၁.၀၂.၁၆** စီမံကိန်းစက်ဝန်းအမှတ်ဖြစ်ပါ (✓) စက်ဝန်း(၁) စက်ဝန်း(၂) စက်ဝန်း(၃) စက်ဝန်း(၄)

ပြည်နယ်/ တိုင်းဒေသကြီး **ကရင်** မြို့နယ် **ကြာအင်းမြစ်ကြီး** ကျေးရွာအုပ်စု **ဖာဖြေ** ကျေးရွာ **ဖာဖြေကျွန်း**

အစည်းအဝေးခေါင်းစဉ်။						
စဉ်	အမည်	ကျား (✓)	မ (✓)	အိမ်ထောင်စုကိုယ်စားလှယ်(✓) ^(၁)	လူမျိုး	လက်မှတ်
၁၄	စိန်အိန်	✓		1	ကရင်	<i>[Signature]</i>
၁၅	စိန်အိန်	✓		1	ကရင်	<i>[Signature]</i>
၁၆	ခင်စင်. မျိုး	✓		1	ကရင်	<i>[Signature]</i>
၁၇	ဒေါ်အေးအေး	✓		1	ကရင်	<i>[Signature]</i>
၁၈	ဒေါ်အေးအေး	✓		1	ကရင်	<i>[Signature]</i>
၁၉	ဒေါ်အေးအေး	✓		1	ကရင်	<i>[Signature]</i>
၂၀	ဒေါ်အေးအေး	✓		1	ကရင်	<i>[Signature]</i>
၂၁	ဒေါ်အေးအေး	✓		1	ကရင်	<i>[Signature]</i>
၂၂	ဒေါ်အေးအေး	✓		1	ကရင်	<i>[Signature]</i>
၂၃	ဒေါ်အေးအေး	✓		1	ကရင်	<i>[Signature]</i>
၂၄	ဒေါ်အေးအေး	✓		1	ကရင်	<i>[Signature]</i>
	စုစုပေါင်း	၁၂	၁၂	၁၂		

(၁) အိမ်ထောင်စုကိုယ်စားလှယ်ဖြစ်ရန်ယူရပါ။ အမျိုးသား/အမျိုးသမီး အိမ်ထောင်စု တစ်စုကို ကိုယ်စားပြုသူမည်သူမဆို အမှတ်ဖြစ်ပါ။



လူထုတပ်ကြပ်စီမံကိန်းစီမံကိန်းလက်စွဲ
အပိုင်း-၃

ပုံစံ - ၀-၁၂ - အစည်းအဝေးတက်ရောက်သူများ (FORM PC 12)

လမ်းညွှန်၊ စီမံကိန်း အစည်းအဝေးအားလုံးတွင် အသုံးပြုရန် လူထုစည်းရုံးရေးမှူးက ကျေးဇူးတင် တောင်းဆို တွင်းဆင်းစဉ် စစ်ဆေး၍ ပုံစံ ၂ စီမံကိန်းစက်ဝန်းအချိန်ဇယားပါ အစည်းအဝေးတက်ရောက်သူများစာရင်းကို ဖြည့်သွင်းရန်

စည်းရုံးရေးမှူးအမည် - **နန္ဒီအေ ဦး ဦး**

ရက်စွဲ။	၂၀၂၀-၀၁-၂၆	စီမံကိန်းစက်ဝန်းအမှတ်ဖြစ်ပါ (၂)	<input checked="" type="checkbox"/> စက်ဝန်း(၁)	<input type="checkbox"/> စက်ဝန်း(၂)	<input type="checkbox"/> စက်ဝန်း(၃)	<input type="checkbox"/> စက်ဝန်း(၄)
ပြည်နယ်/ တိုင်းဒေသကြီး	ကရင်	မြို့နယ်	ကြားစား	အိမ်ထောင်စု	ကျေးရွာအုပ်စု	ကျေးရွာ

အစည်းအဝေးခေါင်းစဉ်။

စဉ်	အမည်	ကျား (✓)	မ (✓)	အိမ်ထောင်စုကိုယ်စားလှယ် (✓)	လူမျိုး	လက်မှတ်
၂၅	အေး ဦး ဦး	✓		၁	ကရင်	အေး
၂၆	အောင် ဦး	✓		၁	ကရင်	အောင်
၂၇	အောင် ဦး	✓		၁	ကရင်	အောင်
၂၈	အောင် ဦး	✓		၁	ကရင်	အောင်
၂၉	အောင် ဦး	✓		၁	ကရင်	အောင်
၃၀	အောင် ဦး	✓		၁	ကရင်	အောင်
၃၁	အောင် ဦး	✓		၁	ကရင်	အောင်
၃၂	အောင် ဦး	✓		၁	ကရင်	အောင်
၃၃	အောင် ဦး	✓		၁	ကရင်	အောင်
၃၄	အောင် ဦး	✓		၁	ကရင်	အောင်
၃၅	အောင် ဦး	✓		၁	ကရင်	အောင်
၃၆	အောင် ဦး	✓		၁	ကရင်	အောင်
၃၇	အောင် ဦး	✓		၁	ကရင်	အောင်
	စုစုပေါင်း			၁၃		

(၁) အိမ်ထောင်စုကိုယ်စားပြုသူမရှိပါက အချိုးသား/အချိုးသမီး အိမ်ထောင်စု တစ်စုကို ကိုယ်စားပြုသူမရှိသူမဆို အမှတ်ဖြစ်ပါ။



ပုံစံ - ၈-၁၂ - အစည်းအဝေးတက်ရောက်သူများ (FORM PC 12)

လမ်းညွှန်/ စီမံကိန်း အစည်းအဝေးအားလုံးတွင် အသုံးပြုရန် လူထုစည်းရုံးရေးများက ကျေးရွာသို့ ကွင်းဆင်းစဉ် စစ်ဆေး၍ ပုံစံ ၂ စီမံကိန်းစက်ဝန်းအချိန်ဇယားပါ အစည်းအဝေးတက်ရောက်သူများစာရင်းကို ဖြည့်သွင်းရန်

စည်းရုံးရေးအမည် - **ဒေါ်ခင်အေးအေး**

ရက်စွဲ။ **၂၀၁၇.၀၂.၂၅** / **၂၀၁၇.၀၂.၂၆** စီမံကိန်းစက်ဝန်းအမှတ်ဖြစ်ပါ (✓) စက်ဝန်း(၁) စက်ဝန်း(၂) စက်ဝန်း(၃) စက်ဝန်း(၄)

ပြည်နယ်/ တိုင်းဒေသကြီး **ကရင်** မြို့နယ် **ကြာအင်း** အိမ်ကြီး ကျေးရွာအုပ်စု **ဟင်္သာ** ကျေးရွာ **အင်းကြီး**

အစည်းအဝေးခေါင်းစဉ်

စဉ်	အမည်	ကျား (✓)	မ (✓)	အိမ်ထောင်စုကိုယ်စားလှယ်(✓) ^(၁)	လူမျိုး	လက်မှတ်
38	နောင်ဝေထူး	✓		၁	ကရင်	အေး
39	နောင်ကျော်	✓		၁	ကရင်	အေး
40	နောင်စားပေါ	✓		၁	ကရင်	အေး
41	နောင်ပေါ	✓		၁	ကရင်	အေး
42	နောင်ထွန်းကျော်	✓		၁	ကရင်	အေး
43	ဒေါ်ဆန်း	✓		၁	ကရင်	အေး
44	ဒေါ်အေး	✓		၁	ကရင်	အေး
45	ဒေါ်အေး	✓		၁	ကရင်	အေး
46	နောင်စာကုတ်	✓		၁	ကရင်	အေး
47	နောင်စာကုတ်	✓		၁	ကရင်	အေး
48	နောင်စာကုတ်	✓		၁	ကရင်	အေး
49	နောင်စာကုတ်	✓		၁	ကရင်	အေး
50	နောင်စာကုတ်	✓		၁	ကရင်	အေး

(၁) အိမ်ထောင်စုစီးရီးဖြစ်ရန်မလိုပါ။ အမျိုးသား/အမျိုးသမီး အိမ်ထောင်စု တစ်စုကို ကိုယ်စားပြုသူမည်သူမဆို အမှတ်ဖြစ်ပါ။



ပုံစံ - ၀-၁၂ - အစည်းအဝေးတက်ရောက်သူများ (FORM PC 12)

လမ်းညွှန်၊ စီမံကိန်း အစည်းအဝေးအားလုံးတွင် အသုံးပြုရန် လူထုစည်းရုံးရေးများက ကျေးဇူးတင် ကွင်းဆင်းစဉ် စစ်ဆေး၍ ပုံစံ ၂ စီမံကိန်းစက်ဝန်းအချိန်ဇယားပါ အစည်းအဝေးတက်ရောက်သူများစာရင်းကို မြေညှိသွင်းရန်

စည်းရုံးရေးမှူးအမည် - **ဒေါ်ခင်စန္ဒာ**

ရက်စွဲ။ **၂၀၁၀.၁၀.၁၆ / ၂၀၁၀.၁၀.၁၆** စီမံကိန်းစက်ဝန်းအမှတ်ဖြစ်ပါ (✓) စက်ဝန်း(၁) စက်ဝန်း(၂) စက်ဝန်း(၃) စက်ဝန်း(၄)

ပြည်နယ်/ တိုင်းဒေသကြီး **မကွေး** မြို့နယ် **ကြာအင်း** မြို့နယ် ကျေးရွာအုပ်စု **ဟင်းပြင်** ကျေးရွာ

စဉ်	အမည်	ကျား (✓)	မ (✓)	အိမ်ထောင်စုကိုယ်စားလှယ်(✓) ^(၁)	လူမျိုး	လက်မှတ်
၅၁	နော်လယာယ	✓			မကွေး	မေ
၅၂	နော်ယိုးကိ	✓			မကွေး	မ
၅၃	နော်လောကျ	✓			မကွေး	မ
၅၄	နော်လောကျ: နော်ခန့်မေ	✓			မကွေး	မေ
၅၅	နော်လောကျ	✓			မကွေး	မ
၅၆	နော်သင်းသင်းခိုင်	✓			မကွေး	ခိုင်
၅၇	နော်သင်းသင်း	✓			မကွေး	ခိုင်
၅၈	နော်သင်းသင်း	✓			မကွေး	ခိုင်
၅၉	နော်မုနော်စော	✓			မကွေး	စော
၆၀	နော်ခင်လှိုင်	✓			မကွေး	လှိုင်
၆၁	နော်ပေါ်မ	✓			မကွေး	မ
၆၂	နော်လှိုင်မဂျေး	✓			မကွေး	မဂျေး
၆၃	နော်စန္ဒာမဂျေး	✓			မကွေး	မဂျေး
	စုစုပေါင်း	၇	၇	၇		

(၁) အိမ်ထောင်စုစီမံကိန်းဖြစ်ရန်မလိုပါ။ အမျိုးသား/အမျိုးသမီး အိမ်ထောင်စု တစ်စုကို ကိုယ်စားပြုသူမည်သူမဆို အမှတ်ဖြစ်ပါ။



လူထုထုတ်ပြန်စံနှုန်း/စီမံကိန်းလက်စွဲ
အပိုင်း-၃

ပုံစံ - ၀-၁၂ - အစည်းအဝေးတက်ရောက်သူများ (FORM PC 12)

လမ်းညွှန်၊ စီမံကိန်း အစည်းအဝေးအားလုံးတွင် အသုံးပြုရန် လူထုစည်းရုံးရေးမှူးက ကျေရာသို့ တွင်းဆင်းစဉ် စစ်ဆေး၍ ပုံစံ ၂ စီမံကိန်းစက်ဝန်းအချိန်ဇယားပါ အစည်းအဝေးတက်ရောက်သူများစာရင်းကို ဖြည့်သွင်းရန်

စည်းရုံးရေးမှူးအမည် - ဒါနို ဧရာ ဒီ.အေ.စေ

ရက်စွဲ။ 21.2.16 / 25.2.16 စီမံကိန်းစက်ဝန်းအမှတ်ဖြစ်ပါ (✓) စက်ဝန်း(၁) စက်ဝန်း(၂) စက်ဝန်း(၃) စက်ဝန်း(၄)

ပြည်နယ်/ တိုင်းဒေသကြီး

ကရင် မြို့နယ် ကြာအင်းစိန်ကြီး

ကျေးရွာအုပ်စု

မားဇာ

ကျေးရွာ

သဇာတကျွန်း

အစည်းအဝေးခေါင်းစဉ်။

စဉ်	အမည်	ကျား (✓)	မ (✓)	အိမ်ထောင်စုကိုယ်စားလှယ် (✓)(၁)	လူမျိုး	လက်မှတ်
၆၄	အော့ဆန်-၆၆	✓		၁	မ၇၉	
၆၅	အော့ဆန်ကျော်စိုး	✓		၁	မ၇၉	
၆၆	အော့ဆန်	✓		၁	မ၇၉	
၆၇	အော့ဆန်-ပန်	✓		၁	မ၇၉	
၆၈	အော့ဆန်-ပယ်	✓		၁	မ၇၉	
၆၉	အော့ဆန်-ပယ်	✓		၁	မ၇၉	
၇၀	အော့ဆန်-ပယ်	✓		၁	မ၇၉	
၇၁	အော့ဆန်-ပယ်	✓		၁	မ၇၉	
၇၂	အော့ဆန်-ပယ်	✓		၁	မ၇၉	
၇၃	အော့ဆန်-ပယ်	✓		၁	မ၇၉	
၇၄	အော့ဆန်-ပယ်	✓		၁	မ၇၉	
၇၅	အော့ဆန်-ပယ်	✓		၁	မ၇၉	
၇၆	အော့ဆန်-ပယ်	✓		၁	မ၇၉	
	စုစုပေါင်း	၁၁	၂	၁၁		

(၁) အိမ်ထောင်စုကိုယ်စားလှယ်။ အမျိုးသား/အမျိုးသမီး အိမ်ထောင်စု တစ်စုကို ကိုယ်စားပြုသူမည်သူမဆို အမှတ်ဖြစ်ပါ။



လူထုထုတ်ပြန်စံနှုန်း/စီမံကိန်း/စီမံကိန်းလက်စွဲ

အပိုင်း-၃ ။

ပုံစံ - ၀-၁၂ - အစည်းအဝေးတက်ရောက်သူများ (FORM PC 12)

လမ်းညွှန်/ စီမံကိန်း အစည်းအဝေးအားလုံးတွင် အသုံးပြုရန် လူထုထုတ်ပြန်စံနှုန်းများက ကျေးရွာသို့ တွင်းဆင်းစဉ် စစ်ဆေး၍ ပုံစံ ၂ စီမံကိန်းစက်ဝန်းအချိန်လယားပါ အစည်းအဝေးတက်ရောက်သူများစာရင်းကို ဖြည့်သွင်းရန်

စည်ရုံးရေးမှူးအမည် - ဒုက္ခမောင်စိုးဝင်း

ရက်စွဲ။ ၂၀၂၄.၁၀.၁၆ / ၂၀၂၄.၁၀.၁၆ စီမံကိန်းစက်ဝန်းအမှတ်ဖြစ်ပါ (✓) စက်ဝန်း(၀) စက်ဝန်း(၂) စက်ဝန်း(၃) စက်ဝန်း(၄)

ပြည်နယ်/ တိုင်းဒေသကြီး မကွေး မြို့နယ် ကြာအင်းအိမ်ကြီး ကျေးရွာအုပ်စု တစ်ဖြူ ကျေးရွာ အစ်ကုန်း

အစည်းအဝေးခေါင်းစဉ်။						
စဉ်	အမည်	ကျား (✓)	မ (✓)	အိမ်ထောင်စုကိုယ်စားလှယ်(✓) ^(၁)	လူမျိုး	လက်မှတ်
၇၈	စောမင်းဦး	✓			မကွေး	
၇၉	စောမင်းအောင်	✓			မကွေး	
၈၀	စောမင်းအောင်	✓			မကွေး	
၈၁	စောမင်းအောင်	✓			မကွေး	
၈၂	စောမင်းအောင်	✓			မကွေး	
၈၃	စောမင်းအောင်	✓			မကွေး	
၈၄	စောမင်းအောင်	✓			မကွေး	
၈၅	စောမင်းအောင်	✓			မကွေး	
၈၆	စောမင်းအောင်	✓			မကွေး	
၈၇	စောမင်းအောင်	✓			မကွေး	
၈၈	စောမင်းအောင်	✓			မကွေး	
စုစုပေါင်း		✓	၁၁	၁၂		

(၁) အိမ်ထောင်စုစီးမိမြစ်ရန်မလိုပါ။ အမျိုးသား/အမျိုးသမီး အိမ်ထောင်စု တစ်စုကို ကိုယ်စားပြုသူမည်သူမဆို အမှတ်ဖြစ်ပါ။



လူထုထုတ်ပြန်စံနှုန်း/စီမံကိန်း/စီမံကိန်းလက်ခွဲ
အပိုင်း-၃

ပုံစံ - ၀-၁၂ - အစည်းအဝေးတက်ရောက်သူများ (FORM PC 12)

လမ်းညွှန်၊ စီမံကိန်း အစည်းအဝေးအားလုံးတွင် အသုံးပြုရန် လူထုစည်းရုံးရေးများက ကျေးဇူးပြု၍ ကွင်းဆင်းစဉ် စစ်ဆေး၍ ပုံစံ ၂ စီမံကိန်းစက်ဝန်းအချိန်ဇယားပါ အစည်းအဝေးတက်ရောက်သူများစာရင်းကို ဖြည့်သွင်းရန်

စည်းရုံးရေးမှူးအမည် **နန်းစွန်းစွန်း**

ရက်စွဲ။ **၂၀၂၄.၁၀.၁၆** / **၂၀၂၄-၂၀၂၅** စီမံကိန်းစက်ဝန်းအမှတ်ဖြစ်ပါ (✓) စက်ဝန်း(၁) စက်ဝန်း(၂) စက်ဝန်း(၃) စက်ဝန်း(၄)

ပြည်နယ်/ တိုင်းဒေသကြီး **ကရင်** မြို့နယ် **ကြာအင်းမြို့နယ်** ကျေးရွာအုပ်စု **ယာမာ** ကျေးရွာ **အခြေကျဉ်း**

အစည်းအဝေးခေါင်းစဉ်						
စဉ်	အမည်	ကျား (✓)	မ (✓)	အိမ်ထောင်စုကိုယ်စားလှယ် (✓) ^(၁)	လူမျိုး	လက်မှတ်
၆၅	ဖော် ဗုဒ္ဓါ	✓		1	မဂဠ	ဒါး
၆၆	ဖော် ရှိသော	✓		1	မဂဠ	သော
၆၇	ဖော် ဗု ပျာ	✓		1	မဂဠ	ပျာ
၆၈	ဖော်အောင်၊ ဖော်လော်	✓		1	မဂဠ	ဝင်း
၆၉	ဖော် ဒုဗု	✓		1	မဂဠ	ဗု
၇၀	ဖော်ကလေးဖော်	✓		1	မဂဠ	ဖော်
၇၁	ဖော် တုပေါ	✓		1	မဂဠ	ပေါ
၇၂	ဖော် ဒုပေါဗု	✓		1	မဂဠ	ဗု
၇၃	ဖော် ဒါးခ	✓		1	မဂဠ	ခ
၇၄	ဖော် ဒါးကူ	✓		1	မဂဠ	ကူ
၇၅	ဖော် ဗဒီးလာ	✓		1	မဂဠ	လာ
၇၆	ဖော် ဘုခါ	✓		1	မဂဠ	ခါ
၇၇	ဖော် ဒိုဝါ	✓		1	မဂဠ	ဝါ
၇၈	ဖော် ဝါ	✓		1	မဂဠ	ဝါ
၇၉	ဖော် ဝါ	✓		1	မဂဠ	ဝါ
၈၀	ဖော် ဝါ	✓		1	မဂဠ	ဝါ
၈၁	ဖော် ဝါ	✓		1	မဂဠ	ဝါ

(၁) အိမ်ထောင်စုစီးပွားဖြစ်ရန်မလိုပါ။ အမျိုးသား/အမျိုးသမီး အိမ်ထောင်စု တစ်စုကို ကိုယ်စားပြုသူမည်သူမဆို အမှတ်ဖြစ်ပါ။



ပုံစံ - ၀-၁၂ - အစည်းအဝေးတက်ရောက်သူများ (FORM PC 12)

လမ်းညွှန်၊ စီမံကိန်း အစည်းအဝေးအားလုံးတွင် အသုံးပြုရန်၊ လူထုစည်းရုံးရေးများက ကျေးဇူးပြု၍ ကွင်းဆင်းစဉ် စစ်ဆေး၍ ပုံစံ ၂ စီမံကိန်းစက်ဝန်းအချိန်ဇယားပါ အစည်းအဝေးတက်ရောက်သူများစာရင်းကို ဖြည့်သွင်းရန်

စည်းရုံးရေးမှူးအမည် - **နန်းစော ဒီ.ခီ.စေခီ**

ရက်စွဲ။ **၂၅. ၂. ၂၀၂၁** / **၂၀၂၁. ၂. ၂၀** စီမံကိန်းစက်ဝန်းအမှတ်ဖြစ်ပါ (✓) စတင်ဝန်း(၁) စတင်ဝန်း(၂) စတင်ဝန်း(၃) စတင်ဝန်း(၄)

ပြည်နယ်/ တိုင်းဒေသကြီး

မြို့နယ်

ကလေးစိန်ကြီး

ကျေးရွာအုပ်စု

ယားပြာ

ကျေးရွာ

အဖေကုန်း

အစည်းအဝေးခေါင်းစဉ်။

စဉ်	အမည်	ကျား (✓)	မ (✓)	အိမ်ထောင်စုကိုယ်စားလှယ်(✓)(၁)	လူမျိုး	လက်မှတ်
၁၀၂	ဖော်ယဉ်ဦးယံအေး		✓	1	မ၇၉	<i>Lyee</i>
၁၀၃	ဒေါ်ဖော်စုဦးကြည်		✓	1	မ၇၉	<i>စာပုဒ်</i>
၁၀၄	ဒေါ်ဖော်ဌယ်ဖော		✓	1	မ၇၉	<i>ဖော</i>
၁၀၅	ဒေါ်ကြည်ခင်		✓	1	မ၇၉	<i>ခင်</i>
၁၀၆	ဒေါ်ဖော်ဖော		✓	1	မ၇၉	<i>ဖော</i>
၁၀၇	ဖော်ဖော		✓	1	မ၇၉	<i>ဖော</i>
၁၀၈	ဖော်ဖော		✓	1	မ၇၉	<i>ဖော</i>
၁၀၉	ဦးဖော	✓		1	မ၇၉	<i>ဖော</i>
၁၁၀	ဦးဖော	✓		1	မ၇၉	<i>ဖော</i>
၁၁၁	ဦးဖော	✓		1	မ၇၉	<i>ဖော</i>
၁၁၂	ဦးဖော	✓		1	မ၇၉	<i>ဖော</i>
၁၁၃	ဦးဖော	✓		1	မ၇၉	<i>ဖော</i>
၁၁၄	ဖော်ခင်လင်းစို		✓	1	မ၇၉	<i>စို</i>
	စုစုပေါင်း	၅	၆	၅		

(၁) အိမ်ထောင်စုစီးစီးဖြစ်ရန်မလိုပါ။ အမျိုးသား/အမျိုးသမီး အိမ်ထောင်စု တစ်စုကို ကိုယ်စားပြုသူမဆို အမှတ်ဖြစ်ပါ။



လူထုဝတ်ပြုစီမံကိန်းစီမံကိန်းလက်ခွဲ
အပိုင်း-၃

ပုံစံ - ၀-၁၂ - အစည်းအဝေးတက်ရောက်သူများ (FORM PC 12)

လမ်းညွှန်၊ စီမံကိန်း အစည်းအဝေးအားလုံးတွင် အသုံးပြုရန် လူထုစည်းရုံးရေးမှူးက ကျေးရွာသို့ ကွင်းဆင်းစဉ် စစ်ဆေး၍ ပုံစံ ၂ စီမံကိန်းစက်ဝန်းအချိန်လယားပါ အစည်းအဝေးတက်ရောက်သူများစာရင်းကို ဖြည့်သွင်းရန်

စည်းရုံးရေးမှူးအမည် - ဒေါ်ခင်အေးအေးအေး

ရက်စွဲ။ 24. 2. 16 7 25. 2. 16 စီမံကိန်းစက်ဝန်းအမှတ်ဖြစ်ပါ (✓) စက်ဝန်း(၀) စက်ဝန်း(၂) စက်ဝန်း(၃) စက်ဝန်း(၄)

ဖြည့်နယ်/ တိုင်းဒေသကြီး။ ကရင် မြို့နယ်။ ကြာဘင်းမိတ်ကြီး ကျေးရွာအုပ်စု။ မာရ် ကျေးရွာ။ မာရ်

စဉ်	အမည်	ကျား (✓)	မ (✓)	အိမ်ထောင်စုတိုက်စားလှယ်(✓)(၁)	လူမျိုး	လက်မှတ်
115	ဖောဖီ.တချော	✓		1	ကရင်	ချော
116	ဖော်မဆိုး		✓	1	ကရင်	သန်းဘော
117	ဖော်ဘော		✓	1	ကရင်	ဘော
118	အိုဦးဖားလို့	✓		1	ကရင်	ဦး
119	အိုမိုကီ		✓	1	မ	
1200	စောကရီးဦ	✓		1	မ	
1201	အော့ဦးဦ	✓		1	မ	
1202	အော့ဦးဦ		✓	1	မ	
1203	ဖောဖီ.လို့		✓	1	မ	
124	အော့ဦးဦ	✓		1	မ	
	စုစုပေါင်း	၅	၅	၁၀		

(၁) အိမ်ထောင်စုတိုက်စားဖြစ်ရန်မလိုပါ။ အမျိုးသား/အမျိုးသမီး အိမ်ထောင်စု တစ်စုကို တိုက်စားပြုသူမဆို အမှတ်ဖြစ်ပါ။

(၂)

ဇယား: ရွာမိတ်ဆက်အစဉ်၊ အခေးတွင် အမျိုးသမီးအဖွဲ့အတွက် အောင်မြင်စွာ ဆောင်ရွက်ရမည့် အချက်များ

ဇယား: ၅၀ / ဇယား: ရွာအုပ်စုအစဉ် - သာဓက ကျင့်ကျင့် ရှိပါက ရှိပါသည်။

စဉ်	အကြောင်းအရာ	တွေ့ရှိချက်		မှတ်ချက်
		✓	✗	
၁၀	အစဉ်၊ အခေးတက်ရောက်လာသူများ အား ကမ်း၊ မရေ့၊ ရာအ နှစ်ခံသဘောတရားများကို ရွှင်းလင်းဆွေးနွေးခံပါသလား။	✓		
၂၀	စိမ်းကိန်း၊ ပါဝင်သော ကမ်း၊ မရေ့၊ ရာ အကောင်အထည်ဖော်ရေး၊ လျှို့ဝှက် ချက် (၅) ချက်ကို ရွှင်းလင်းပြခံပါသလား။	✓		
၃၀	အစဉ်၊ အခေးအောင်ပေးရန်အတွက် အမျိုးသား၊ သမီးများ အချိုးညီစွာ တက်ရောက် ခိုင်းရေး အတွက် အာဖ်ပေးတိုက်ကွက်၊ စည်းရုံး ခံတာ များ ရှိပါသလား။	✓		
၄၀	အမျိုးသမီးများ၏ စကားသံများ ပြောဆိုခိုင်းခွင့်များ ပိုမိုထွက် ပေါ်လာအောင် ဖော်ပြခံပါသလား။	✓		
၅၀	ဆယ်ကော်မတီများ ဖွဲ့စည်းရာတွင် အမျိုးသမီးများ ခွင့်ပါဝင်မှု စည်းရုံးရေး၊ ပူးပေါင်းပါဝင်ရေး ချီးဆောင် ခိုင်းရေးအတွက် ကွန်ဂရက် အားပေး ကူညီဆောင်ရွက် ခံပါသလား။	✓		
၆၀	အစဉ်၊ အခေးကို အမျိုးသား၊ အမျိုးသမီးများ အလွယ်တကူ ပါဝင်တက်ရောက် ခိုင်းသော အချိန် ခွင့်ပေးမှုများကို တွေးခေါ်ခြင်း၊ ထုတ်ဖော် ချီးမွမ်းဆောင်ရွက်ခြင်းများကို လုပ်ဆောင်ခံ ခံပါသလား။	✓		
၇၀	လူနည်းစု၊ ဆင်းရဲ၊ နွမ်းပါး၊ ထိခိုက်လွယ်သော အုပ်စုများကို အစဉ်၊ အခေးမစတင်မှီ အချိန်များက ရွာဖွဲ့ဖော်ထုတ်ခံတာ များ ရှိပါသလား။	✓		
၈၀	လူနည်းစု၊ ဆင်းရဲ၊ နွမ်းပါး၊ ထိခိုက်လွယ်သော အမျိုးသား၊ သမီးများ ထံမှ အချိုးကို အစဉ်၊ အခေးတက်ရောက်ခိုင်း အောင် ဖိတ်ကြားဆောင်ရွက်မှုများ ရှိပါသလား။	✓		
၉၀	လူနည်းစု၊ ဆင်းရဲ၊ နွမ်းပါး၊ ထိခိုက်လွယ်သော အမျိုးသား၊ သမီး များ ခွင့်ပြုရေး နေရာသော အခက်အခဲများကို သင်ဆွေးနွေး ဖော်ပြခံ ခံတာများ ရှိပါသလား။	✓		
၁၀၀	အမျိုးသမီးများ ပြောဆိုရာတွင် ပြဋ္ဌာန်း အောင် အချိန်ပေးရန်၊ ကြိုတင် စီစဉ် ဆောင်ရွက်မှုများ များ ရှိပါသလား။	✓		
၁၀၀	စိမ်းကိန်း၊ လှုပ်ငန်းခွင်များ ရွာဖွဲ့ဖော်ထုတ်ရာတွင် အမျိုးသား၊ သမီး များ ဝင် ခံစား ဆွေးနွေး ဖော်ထုတ်ဆောင်ရွက် ခံတာများ ရှိပါသလား။	✓		
၁၂၀	ဇယား: ရွာစိမ်းကိန်း အထောက်အကူပြုကော်မတီ ဖွဲ့စည်းရာတွင်			

	အမျိုးသမီး၊ အမျိုးသား၊ အမျိုးဦးစွာ (၅၀၊ ၅၀) ဖွဲ့စည်းနိုင်ခဲ့ပါသလား။ မဖွဲ့စည်းနိုင်ခဲ့ပါက မှတ်ချက်တွင် ရွင်းလင်းပါ။			
၁၃၂	ဆယ်ကော်မတီများတွင် အနှုတ်ဆုံး၊ အမျိုးသမီးအဖွဲ့ဝင် တစ်ဦးနှုန်း နှင့် ပါဝင်ဖွဲ့စည်းနိုင်ခဲ့ပါသလား။ မဖွဲ့စည်းနိုင်ခဲ့ပါက မှတ်ချက်တွင် ရွင်းလင်းပါ။			
၁၃၃	ဈေးကွက်/ဈေးကွက်အုပ်စု ဖွဲ့စည်းရေး စီမံခန့်ခွဲမှုများတွင် အမျိုးသ မီးများရွေးချယ်ဆုံးဖြတ်သည့် လုပ်ငန်းစီမံခန့်ခွဲမှု အနှုတ်ဆုံး တစ်ခုပါဝင်နိုင်ရေးကိစ္စတွင် စည်းစိမ်ဆွေးနွေးမှုများပြုလုပ်ဆောင် ရွက်ခဲ့ပါသလား။			
၁၃၄	တက်ရောက်လာသူများအား၊ အမျိုးသမီးများအား လိုအပ်ချက်များ ကို ဖြည့်ဆည်းပေးနိုင်ရန် အမျိုးသမီးဆွေးနွေးလိုက်သော ဦးစားပေးရွေးချယ်မှုများကို ထောက်ပံ့ပေးသွားမည်ဖြစ် ကြောင်း အစီအစဉ်ပြောကြားခဲ့ပါသလား။			
၁၃၅	ရွေးချယ်လိုက်သော စီမံကိန်းလုပ်ငန်းခွဲများသည် ဒေသအတွင်း မှာရှိသော လူမှုစီးပွားဆိုင်ရာ၊ နိုင်ငံရေး၊ ပညာရေး၊ နိုင်ငံရေးအဖွဲ့အစည်း များနှင့် အကျိုးပြုနိုင်မည် ဖြစ်ကြောင်း ရွင်းလင်းပြောကြား ခြင်း၊ မှတ်တမ်းတင်ခြင်းများကို ကိုဆောင်ရွက်ခဲ့ပါသလား။			
၁၃၆	ဈေးကွက်အုပ်စုအဆင့် အစည်းအဝေးပြုလုပ်ရာတွင် အုပ်စုစီ/ထောက် ကော်မတီဝင်များကို ကျား၊ မကျားရာ လိုအပ်ချက်များ အကြောင်း ကို ရွေးလေးပြောကြားခဲ့ပါသလား။			
၁၃၇	ဈေးကွက်အုပ်စုအဆင့် အစည်းအဝေးပြုလုပ်ရာတွင် အုပ်စုစီ / ထောက်ကော်မတီဝင်များအားလုံး တက်ရောက်နိုင်မှု ရှိမရှိ စစ်ဆေးခဲ့ပါသလား။ မတက်ရောက်နိုင်ပါက မှတ်ချက်တွင် ရွင်းလင်းပါ။			

(က) ယုတ္တဗဟိုပြုစီမံကိန်း

(၂) ပထမကျိတ်ကစည်းကမ်းနှစ်တစ်နှင့် ဒုတိယအကြိမ် အခြေအနေအထား

ကျေးရွာကစည်း - သပြေကုန်း

ကုပ်စုကစည်း - ဖားပြ

မြို့နယ်ကစည်း - ဘုရားသုံးဆူ

ပြည်နယ်ကစည်း - ကရင်

ကစည်းကမ်းကွင်းပမာဏဇယား - ၂၅.၂.၈၆ နှင့် ၂၅.၂.၈၆

ကစည်းကမ်းတက်ရောက်သူများ - ကျား (၂၀) ဦး + မ (၈၄) ဦး = (၁၀၄) ဦး

ဆွေးနွေးသည့်အကြောင်းအရာ " (၁) ယုတ္တဗဟိုပြုစီမံကိန်း အကြောင်း ဖိတ်ဆက်ခြင်းနှင့်

ရည်ရွယ်ချက်များ ကို ရှင်းလင်းပြောကြားခြင်း "

" (၂) ကျေးရွာယုတ္တဇယား ကို (၂) ခုခွဲပြီး ကျေးရွာအခြေပြ

ဦးဆိုင်မှု၊ ချမ်းသာကြွယ်ဝမှုအဆင့်သတ်မှတ်ခြင်း၊ ရာသီဥဒ္ဓါပြ၊ ဖွံ့ဖြိုးရေး၊ ဖမ်းဆီးခြင်း၊ ဖမ်းဆီးခြင်း၊ ဖမ်းဆီးခြင်း၊ ဖမ်းဆီးခြင်း "

" (၃) ကျေးရွာရှိအမျိုးသားနှင့် အမျိုးသမီးများ၏ ရွေးကောက်

ချက်နှင့် ဦးစားပေးကောက်ခံမှုများကို ကုပ်စုကလိုင်ဆွေးနွေးခြင်း "

" (၄) ကျေးရွာယုတ္တဇယား ဦးစားပေး ကောက်ခံမှုများကို ဖော်

ဆောင်ပြီး ပြဿနာအစီအစဉ်ဆွေးနွေးခြင်း "

" (၅) စာတမ်းအကြံပြုဖြေရှင်းရေးအကြောင်း

" (၆) ကျား - မ ရေးရာကဏ္ဍ

" (၇) ကျေးရွာစာတမ်းအစီအစဉ်၊ ကျေးရွာစီမံကိန်းအစီအစဉ်

ကျပြုစောင့်ကြည့်စစ်ဆေးမှုများ ဆောင်ရွက်ခြင်း "

ဆုံးဖြတ်ချက်များ " (၈) ယုတ္တဗဟိုပြုစီမံကိန်း ဖိတ်ဆက်ခြင်း၊ စီမံကိန်းစက်

ဝန်းနှင့် ရည်ရွယ်ချက်များကို ကျေးရွာယုတ္တကို ရှင်းလင်းတင်ပြခဲ့ပါသည်။

။ ။ (၁) ဓမ္မာဒ္ဓါရုံဇာတ်ကား အဖွဲ့ (၂) ဖွဲ့ခဲ့ပြီး ဓမ္မာဒ္ဓါရုံ၊ ဖိုင်းဆိုင်မြို့

ချင်းသာကြွယ်ဝမှုအသင်းသတ်မှတ်ခြင်း ၊ စာသိဒ္ဓါပြု ၊ ဖိလ်ကူးကိုင် ၊ ဇင်းပုံစံများကိုကား ယုံ
ဖူးပေါင်း ပါဝင်၍ များစွာပါ ဖွတ်တစ်များနှင့် အတူဆောင်ရွက်ခဲ့ပါသည်။

။ ။ (၃) ဓမ္မာဒ္ဓါရုံ အမျိုးသားနှင့် အမျိုးသမီးများ၏ ဖျော်ဖြေချက်နှင့် ကောက်
ကံများကိုဖော်ထုတ်ရေးဆွဲခဲ့ပါသည်။

။ ။ (၄) ဓမ္မာဒ္ဓါရုံအဖွဲ့ ဖျော်ဖြေချက်နှင့် ဦးစားရေးကော်မတီကံများကိုဖွဲ့
ချယ်ပြီး ပြဿနာအဖွဲ့များကိုရေးဆွဲခဲ့ပါသည်။

။ ။ (၅) ဓမ္မာဒ္ဓါရုံအဖွဲ့အဖွဲ့အစည်းများ စွမ်းချယ်ရာ -

- (၁) - ဇာတ် အောင်ပေးပွဲ ကဏ္ဍ - ၃၈
- (၂) - ဒေါ်ကြည်ဖြူ ကဏ္ဍ - ၄၆

။ ။ တရားကိုင် ကိုယ်စားလှယ် ၁ ဦးကို

- (၁) နော်ဟောင်းဝေးဖြူ ကဏ္ဍ (၃၁) မဟာကရုဏာ
ကဏ္ဍ -

ဓမ္မာဒ္ဓါရုံအဖွဲ့အစည်းကောက်ကံပြုပြန်ရေးအဖွဲ့အစည်းအဖွဲ့ ပါဝင် -

- (၁) အောင်စိုးသူ ကဏ္ဍ - ၄၅
- (၂) နော်ဂုဏ်ထူး ကဏ္ဍ - ၂၂

ဝယ်ယူရေးအဖွဲ့အစည်းအဖွဲ့အစည်းများ -

- (၁) ဦးအောင်ကျော်စိုး (အ) ကဏ္ဍ - ၄၀
- (၂) အောင်စိုးစိုး ကဏ္ဍ - ၂၇
- (၃) နော်ဒါစိုး ကဏ္ဍ - ၃၀

အောင်မြင်ကြီးကြပ်ရေးနှင့် ကာကွယ်ရေးအဖွဲ့အစည်းအဖွဲ့အစည်း -

- (၁) ဦးအောင်ကျော်စိုး ကဏ္ဍ - ၆၃
- (၂) ဦးခင်မောင် ကဏ္ဍ - ၆၀
- (၃) ဒေါ်ဒေါ်အေး ကဏ္ဍ - ၆၆

လုပ်ငန်းလည်ပတ်ရန်နှင့် ပြုပြင်ထိန်းသိမ်းရေး ဆပ်ကော်မတီ

- | | |
|--------------------|-----------|
| (၁) ဦးအောင်မင်း | နာမက်- ၅၉ |
| (၂) ဦးစောထွန်းမင်း | နာမက်- ၂၇ |
| (၃) ဒေါ်မာရီ | နာမက်- ၅၁ |

အခြားပြုပြင်ရေး ကိုယ်စားလှယ်

(၁) ဦးအောင်မြင် နာမက်- ၅၉

(၂) ဒေါ်အောင်ကျွန်းစိမ်း နာမက် (၄၂) များကိုကျေးဇူးတင်စွာ

၂၄.၂.၂၀၁၆ ရက်တွင် အားလုံးသဘောတူညီချက်ဆုံးဖြတ်ခဲ့ပါသည်။

ကျေးဇူးတင်စွာကိုယ်စားလှယ်များ

ဌာနချုပ်အဖွဲ့ဝင်များ

(၁) အမည် - ဦးစောကျွန်းစိမ်း

တာဝန် - စီမံကိန်း ဝန်ထမ်း

အမည် - ဒေါ်အောင်နီနီ

တာဝန် - ပုထိုးစုတ်ရုံးရေးမှူး

(၂) အမည် - ဦးအောင်မြင်

တာဝန် - ကျေးဇူးတင်စွာအဖွဲ့ဝင်များ



ကဏ္ဍအလိုက် ဦးစားပေး ဖွံ့ဖြိုးရေးလုပ်ငန်းစဉ်များ

မူရင်းအား ကျေးရွာဖွံ့ဖြိုးရေး အထောက်အကူပြုကော်မတီတွင် ထားရှိရပါမည်။ အခြားဌာနများနှင့် ညှိနှိုင်းရန်အတွက် မတ္တူအား

	အဆင့်	လုပ်ငန်း	အဆိုပြုသူ	လ/နှစ်	လုပ်ဆောင်မည့်သူ	ပြင်ပမှထောက်ပံ့ပေးသူ
အခြေခံအဆောက်အအုံ	၁	လမ်းမနှင့်ဆက်သွယ်ရေး	<input checked="" type="checkbox"/> ကျေး <input checked="" type="checkbox"/> မ/.....	ကော့မယ်လေ့နှင့် စွာလှယ်အဖွဲ့	ကုသုလမဟိပြုစီမံခန့်ခွဲရေး
	၂	ရေ မိုက်သွယ် ခြင်း	<input checked="" type="checkbox"/> ကျေး <input checked="" type="checkbox"/> မ/.....		
	၃	လျှပ်စစ် ဖြန့်	<input checked="" type="checkbox"/> ကျေး <input checked="" type="checkbox"/> မ/.....		
	၄	စာကြည့်တိုက်	<input checked="" type="checkbox"/> ကျေး <input checked="" type="checkbox"/> မ/.....		
	၅		<input checked="" type="checkbox"/> ကျေး <input checked="" type="checkbox"/> မ/.....	၃၃	
အသက်မွေးဝမ်းကျောင်းစိုက်ပျိုးရေး	၁		<input type="checkbox"/> ကျေး <input type="checkbox"/> မ/.....		
	၂		<input type="checkbox"/> ကျေး <input type="checkbox"/> မ/.....		
	၃		<input type="checkbox"/> ကျေး <input type="checkbox"/> မ/.....		
	၄		<input type="checkbox"/> ကျေး <input type="checkbox"/> မ/.....		
	၅		<input type="checkbox"/> ကျေး <input type="checkbox"/> မ/.....		
ကျန်းမာရေးနှင့်အဟာရ	၁	ဆေးဝါးခန်း	<input checked="" type="checkbox"/> ကျေး <input type="checkbox"/> မ/.....		ကျန်ဆေးဝါး ၅၀၀
	၂		<input type="checkbox"/> ကျေး <input type="checkbox"/> မ/.....		
	၃		<input type="checkbox"/> ကျေး <input type="checkbox"/> မ/.....		
	၄		<input type="checkbox"/> ကျေး <input type="checkbox"/> မ/.....		
	၅		<input type="checkbox"/> ကျေး <input type="checkbox"/> မ/.....		
ပညာရေး	၁		<input type="checkbox"/> ကျေး <input type="checkbox"/> မ/.....		
	၂	မူကြမ်းကျောင်း	<input checked="" type="checkbox"/> ကျေး <input checked="" type="checkbox"/> မ/.....		
	၃	ကျောင်းလုံခြုံမှု/အစားအသောက်	<input checked="" type="checkbox"/> ကျေး <input checked="" type="checkbox"/> မ/.....		ကုသုလမဟိပြုစီမံခန့်ခွဲရေး
	၄		<input type="checkbox"/> ကျေး <input type="checkbox"/> မ/.....		
	၅		<input type="checkbox"/> ကျေး <input type="checkbox"/> မ/.....		
အခြား	၁	ဆရာမ/ဆရာ အသင်	<input type="checkbox"/> ကျေး <input type="checkbox"/> မ/.....		မဟာစား ၅၀၀
	၂	အသုံးအဆောင် ခန်းမ	<input type="checkbox"/> ကျေး <input type="checkbox"/> မ/.....		
	၃		<input type="checkbox"/> ကျေး <input type="checkbox"/> မ/.....		
	၄		<input type="checkbox"/> ကျေး <input type="checkbox"/> မ/.....		
	၅		<input type="checkbox"/> ကျေး <input type="checkbox"/> မ/.....		

၁၉။ VDP အရည်အသွေးထိန်းချုပ်မှု

ထိန်းချုပ်သူ -

ရက်စွဲ -

ရွာ -

VDP ရက်စွဲ -

မြို့နယ် -

ကျေးရွာအုပ်စု -

(၁) VDP စာရွက်စာတမ်းပြီးဆုံးမှုကိုစစ်ဆေးပါ။ (CM အရ)

- မျက်နှာစုံ (အစုံ)
- ဗဟိုကာ
- ကျေးရွာအခြေခံ Data
- PSA အကျဉ်းချုပ်နှင့် PRA လုပ်ငန်းစဉ်
- အမျိုးသား/အမျိုးသမီးအဖွဲ့များ၏ အခက်ခဲများ
- ကျေးရွာမျှော်မှန်ချက် (ဆွေးနွေးချက်ရလဒ်)
- အမျိုးသား/အမျိုးသမီးအဖွဲ့များသဘောတူထားသည့်နောင်လေးနှစ်အတွက်
- ဦးစားပေးလုပ်ငန်းများစာရင်း (အခြေခံအဆောက်အအုံ၊ အသက်မွေးမှု၊ ပညာရေး၊ လူမှုရေးထိန်းသိမ်းမှု.....)

နောက်ဆက်တွဲများ -

- လူမှုရေးအကဲဖြတ်မှုစာရွက်စာတမ်း ဓာတ်ပုံနှင့် PRA လုပ်ငန်းစဉ် (ဖြစ်နိုင်လျှင်)
- မြေပုံများပါရမည့်၊ စည်းစိမ်ပိုင်ဆိုင်မှုအဆင့်၊ Venn ပုံ.....
- ကျေးရွာစီမံကိန်းရေးဆွဲရေး မိတ္တူ
- ကျေးရွာ၏အချက်အလက် (PC-1 ပုံစံ)
- ကျေးရွာမျှော်မှန်ချက်

(၂) လူမှုရေးအကဲဖြတ်မှု အရေသွေးနှင့် VDP စစ်ဆေးပါ။

- VDP တွင် ပါဝင်သောဦးရေ (အမျိုးသား/အမျိုးသမီး)
- လူမှုရေးအကဲဖြတ်မှု အရေသွေးနှင့် VDP အတွက်ရက်ပေါင်း
- PRA ပစ္စည်းများအသုံးပြုသည့်အရေတွက်
- ပါဝင်သောဦးရေနှင့် လုပ်ငန်းများ မှတ်တမ်းတင်ခြင်း (အစည်းဝေးမှတ်တမ်း၊ အဖွဲ့ဓာတ်ပုံ၊ တိုင်းရင်းသားအနည်းစုနှင့် ထိခိုက်လွယ်သောအဖွဲ့များ)
 - အလွန်ကောင်း
 - ကောင်း
 - ညံ့
- လုပ်ငန်းများ မှတ်တမ်းတင်ခြင်းနှင့် အမျိုးသမီးအဖွဲ့ စည်းစိမ်ရလဒ်အား ခွဲခြားပေးထားလား။
 - ရှိ
 - မရှိ
- စီမံကိန်းအရေအတွက် (အမျိုးသား/အမျိုးသမီးရွေးချယ်မှုအရေတွက်)
- PRA နှင့်သက်ဆိုင်သော အခြားစီမံကိန်းအရေတွက် (အမျိုးသား/အမျိုးသမီးရွေးချယ်မှုအရေတွက်)