

ပြည်ထောင်စု သမ္မတမြန်မာနိုင်ငံတော် အစိုးရ
စိုက်ပျိုးရေး ၊ မွေးမြူရေးနှင့် ဆည်မြောင်းဝန်ကြီးဌာန
ကျေးလက်ဒေသဖွံ့ဖြိုးတိုးတက်ရေး ဦးစီးဌာန
တနင်္သာရီမြို့နယ်



လူထုဗဟိုပြု စီမံကိန်း
National Community Driven Development Project
(NCDDP)



ကျေးရွာဖွံ့ဖြိုးရေး အစီအစဉ်
Village Development Plan (VDP)
ကျောက်စရစ် ကျေးရွာ၊ တကူ အုပ်စု ။

၂၀၁၆ ခုနှစ်

တနင်္သာရီမြို့

မာတိကာ

၁။	မြို့နယ်မြေပုံ	၃
၂။	ကျေးရွာအုပ်စုပြမြေပုံ(တည်နေရာ)	၄
၃။	ကျေးရွာအခြေခံအချက်အလက်များ	၅
၄။	လူထုပူးပေါင်းပါဝင်သော လူမှုဆန်းစစ်ခြင်းနှင့် အကဲဖြတ်ခြင်းလုပ်ငန်းစဉ် (PSA/PRA) အကျဉ်းချုပ်ဇယား	၇
၅။	ကျေးရွာဖွံ့ဖြိုးရေးအစီအစဉ်အတွက်အသုံးပြုခဲ့သော PRA tools များနှင့် တစ်ခုချင်းစီအတွက် သုံးသပ်ချက်များ	၉
၆။	ကျေးရွာမြေပုံ	၁၄
၇။	ကော်မတီဝင်များရွေးချယ်ခြင်းနှင့်ကျေးရွာဖွံ့ဖြိုးရေးအစီအစဉ်ဆောင်ရွက်မှုမှတ်တမ်းဓါတ်ပုံများ	၂၂
၈။	ကော်မတီဝင်များစာရင်း	၂၄
၉။	ကျေးရွာအချက်အလက်(ပုံစံ-၁)	၂၅
၁၀။	စီမံကိန်းစက်ဝန်းအချိန်ဇယား(ပုံစံ-၂)	၂၈
၁၁။	ကျေးရွာဖွံ့ဖြိုးရေးဦးစားပေးအစီအစဉ်(ပုံစံ-၃)	၂၉
၁၂။	ကျေးရွာအုပ်စုစီမံကိန်းလုပ်ငန်းခွဲရွေးချယ်ခြင်း(ပုံစံ-၄)	၃၁
၁၃။	အစည်းအဝေးမှတ်တမ်း	၃၂
၁၄။	အစည်းအဝေးတက်ရောက်သူများစာရင်း(ပုံစံ-၁၂)	၃၃
၁၅။	ကဏ္ဍအလိုက်ဦးစားပေးဖွံ့ဖြိုးရေးလုပ်ငန်းများ	-
၁၆။	VDP အရည်အသွေးထိန်းချုပ်မှု	၃၄

၁။ တနင်္သာရီမြို့နယ်ပြ မြေပုံ

MIMU



Myanmar Information Management Unit

Tanintharyi Township - Tanintharyi Region



Schweizerische Eidgenossenschaft
Confédération suisse
Confederazione Svizzera
Confederaziun Svizra
Humanitarian Aid
and Civil Protection
Embassy of Switzerland in Myanmar

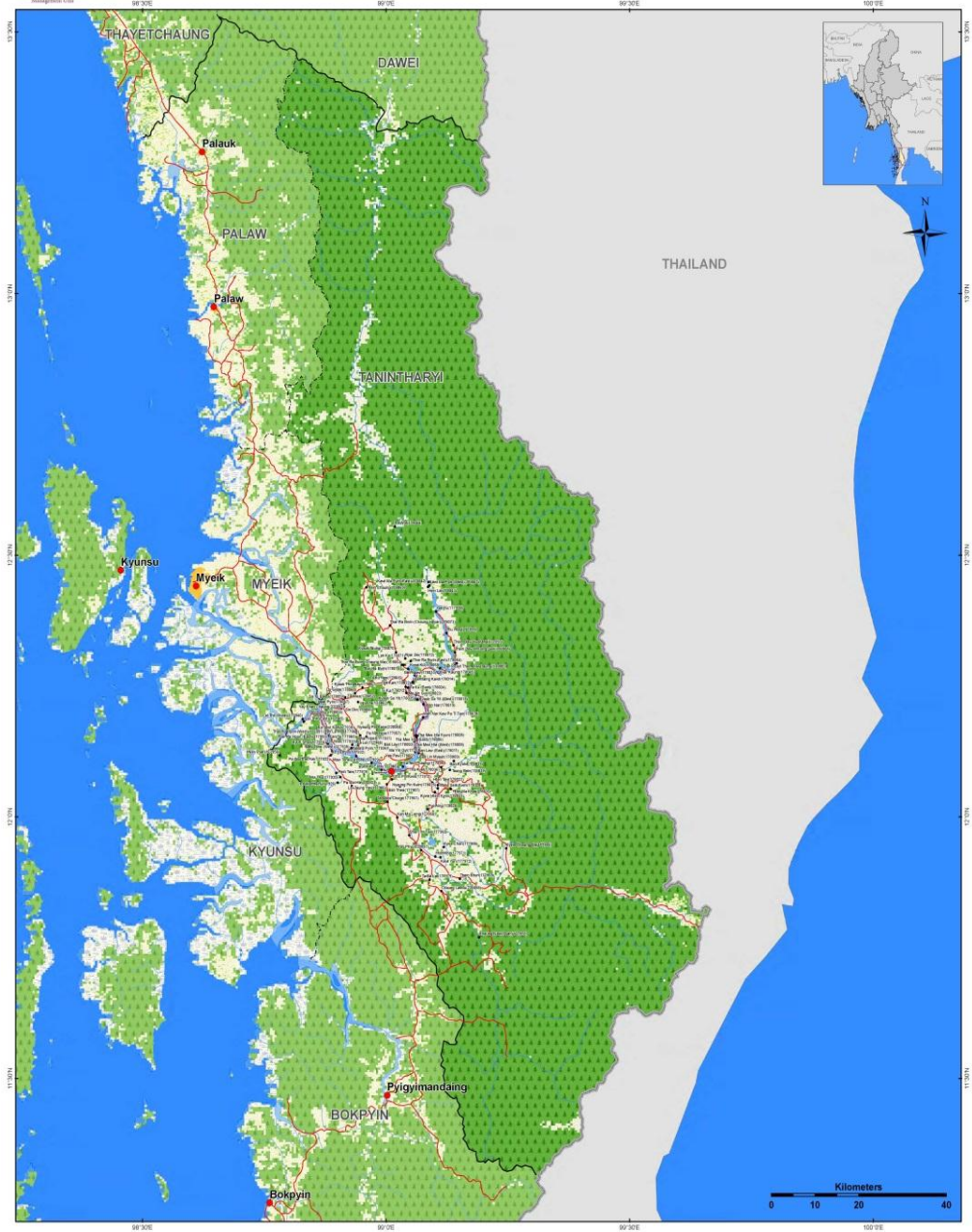

Map ID: MIMU/154-03
Creation Date: 09 Dec 2013 A1
Projection/Datum: Geographic/WGS84

Data Source:
BASE MAP - MIMU/Boundaries - WFP modified by MIMU/2008
Landcover - LP DAAC - MCD12Q1 2011 V1 S1 GP (Type1)
Place name - Ministry of Home Affair (GAD)
Translated by MIMU

Legend	Stream	Landcover	Snow Ice
Villages	Coast	Crop and Vegetation	Built-up Area
Towns	Township Boundary	Forest	Bare Land
Road	District Boundary	Mixed Forest	Wetland
Railways	State Boundary	Grassland	Water
Non-Perennial/Intermittent/Floating	International Boundary	Shrubland	
Perennial/Permanent			

Myanmar Information Management Unit (MIMU) is a common resource of the Humanitarian Country Team (HCT) providing information management services, including GIS mapping and analysis, to the humanitarian and development actors both inside and outside of Myanmar.
Map produced by the MIMU. E-mail: info.mimu@undp.org
Website: www.themimu.info

၂။ တကူကျေးရွာ အုပ်စုပြ မြေပုံ

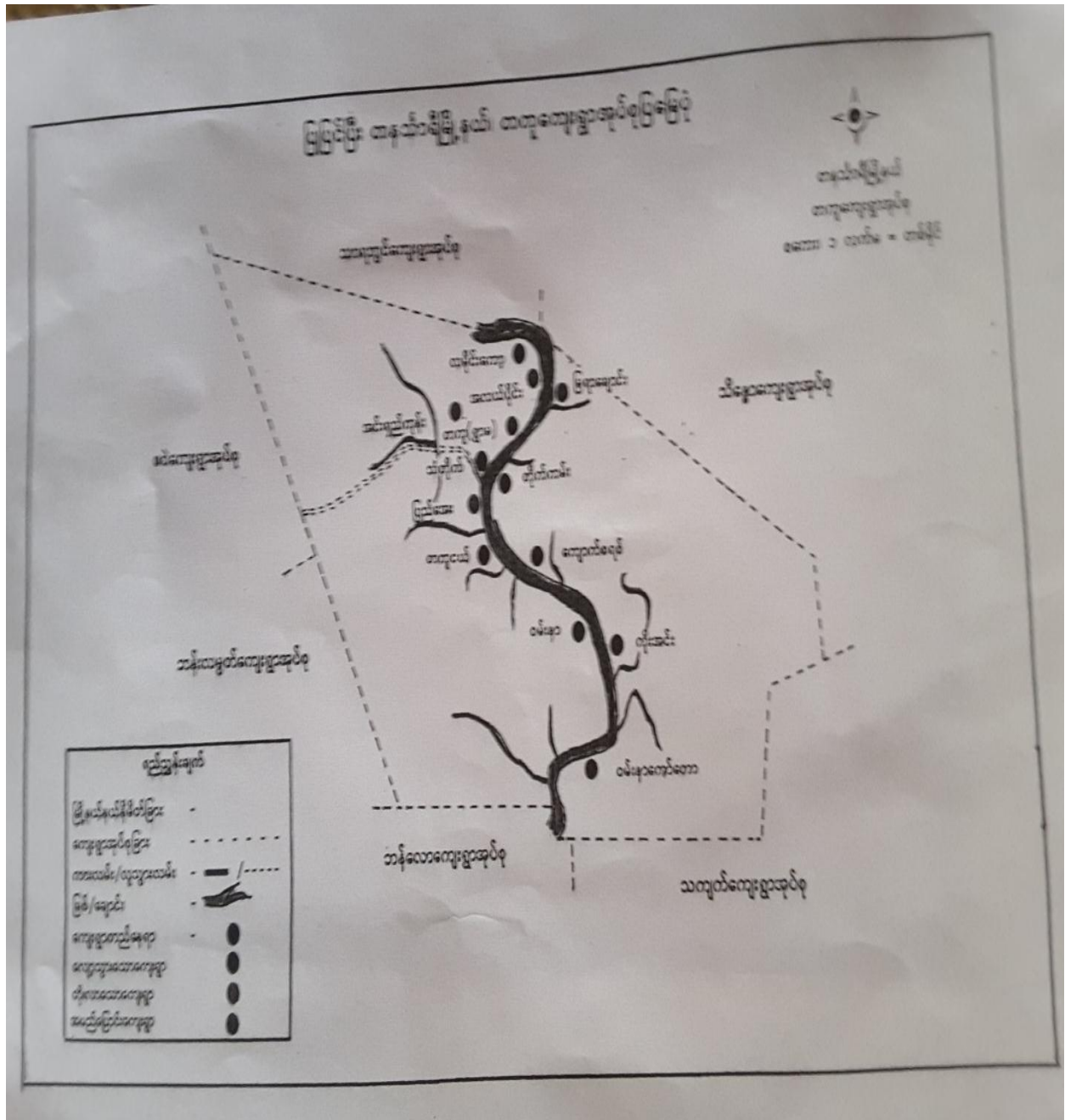

၃။ အုပ်စုတွင်ပါဝင်သောကျေးရွာများစာရင်း

ကျေးရွာအုပ်စုတွင် ပါဝင်သော ရွာများမှာ ကော်တော၊ ကိုးအင်း၊ ကျောက်စရစ်၊ တိုက်ကမ်း၊ မြရာချောင်း၊ စံပယ်ကုန်း၊ အင်းရှည်ကုန်း၊ လမိုင်းကော့၊ အလယ်ပိုင်း၊ ရွာမ၊ သံတိုက်၊ ပြည်အေး၊ တကူငယ်၊ ဝမ်းနာ ကျေးရွာ တို့ဖြစ်ပါသည်။

၄။ ကျေးရွာအခြေခံအချက်အလက်များ

ကျောက်စရစ်ကျေးရွာသည် တကူ အုပ်စု၏ မြစ်တစ်ဘက်ကမ်းတွင် တည်ရှိပါသည်။ ရွာတွင်း နေထိုင်သော လူမျိုးများမှာ ဗမာ လူမျိုးများဖြစ်ပြီး ၊ အိမ်ထောင်စု (၂၄၇) စုတို့နေထိုင်လျက်ရှိပါ သည်။ ကျေးရွာ၏ အဓိကစီးပွားရေးမှာ ကွမ်းသီးဖြစ်ပြီး၊ ရာဘာ၊ ခရုစသည့် လုပ်ငန်းများလည်း ရှိပါ သည်။ ကျေးရွာတွင် မူလွန်တန်းကျောင်းသာရှိပါသည်။ ရွာမိန်းလမ်းမကြီးမှာ လမ်းလုံးမပေါ်သေး သော လမ်းတစ်လမ်းဖြစ်ပြီး မိုးရာသီအချိန်များတွင်သွားလာရ အလွန်ခက်ခဲပါသည်။ ကျောက်စရစ် ရွာနှင့် ဆက်နေသော ရွာများမှာ အနောက်ဘက်တွင် မြရာချောင်းကျေးရွာနှင့် သံတိုက် အရှေ့ဘက် တွင် ကိုးအင်း၊ ကောတောကျေးရွာတို့ တည်ရှိပါသည်။ ရွာချင်းဆက်လမ်းများသည် မြေသာလမ်းများ သာ ဖြစ်ပါသည်။ တကူအုပ်စုမှ ကျောက်စရစ်ကျေးရွာသို့ ခရီးကြာချိန်မှာ ခြောက်သွေ့ရာသီတွင်(၄၅) မိနစ်၊ မော်တော်ဆိုင်ကယ်၊ မော်တော်ဘုတ်၊ မိုးရာသီအချိန်တွင် (၁:၃၀) မိနစ် ၊ မော်တော် ဆိုင် ကယ် ၊ မော်တော်ဘုတ် တို့ကိုအသုံးပြုကြရပါသည်။ နှစ်စဉ် နှစ်တိုင်း ရေကြီးခြင်းနှင့်လည်း ရင်ဆိုင် ကြရပါ သည်။ ဘုန်းတော်ကြီးကျောင်းတစ်ကျောင်းလည်းရှိပါသည်။ ကျောက်စရစ် ကျေးရွာသည် ဘာသာရေး နှင့် လူမှုရေးတို့တွင် အားကောင်းလှပါသည်။ ထိုကြောင့် ကျေးရွာတွင်း ဖွံ့ဖြိုးရေး လုပ် ငန်းများလုပ်ကိုင် ရန်မှာ ခြောက်သွေ့ရာသီမှသာ လုပ်ကိုင်ရန်သင့်ကြောင်းသုံးသပ်မိပါသည်။ ကရင် လူမျိုးစုအနည်းငယ်နေထိုင်ပါသည်။

၅။ လူထု ပူးပေါင်းပါဝင်သော လူမှု ဆန်းစစ်ခြင်းနှင့် အကဲဖြတ်ခြင်း လုပ်ငန်းစဉ် (PSA/PRA) အကျဉ်းချုပ်

စဉ်	အကြောင်းအရာ	ရက်စွဲ	ဦးတည် အုပ်စု	တက်ရောက်သူ			အဓိကဆွေးနွေးချက်များ
				ကျား	မ	ပေါင်း	
၁	လူမှု/စီးပွားရေးအဆင့် သတ်မှတ်ခြင်း (Wealth Ranking)	24.3.2016	ချမ်းသာ၊ အလယ်လတ်၊ ဆင်းရဲ အလွန်ဆင်းရဲ အုပ်စုများ	47	77	125	ကျေးရွာလူထုအတွင်းရှိ ထိခိုက်လွယ်သူများ အရေအတွက်ကို သိရှိရန် နှင့် လုပ်ငန်း၏ အကျိုးခံစားမှုတွင် ၎င်းတို့၏ ဦးရေးပါဝင်မှုကို သိရှိရန်အတွက် ကြွယ်ဝမှု အဆင့်သတ်မှတ်ခြင်းကို ကျေးရွာသူ/သား များ၏ သဘောတူညီချက်ဖြင့် ဆွေးနွေးမှု ပြုလုပ်ခဲ့ပါသည်။
၂	ရာသီခွင်ပြကွဲဒီဇိုင်း (Seasonal Calendar)	24.3.2016	ကော်မတီ ဝင်များ နှင့်ကျေးရွာလူ ထု	47	77	125	ကျေးရွာလူထု၏ ဝင်ငွေနည်းဆုံး/များဆုံးလ၊ ပြောင်းရွှေ့လုပ်ငန်း၊ ကွမ်းသီး၊ လယ်လုပ်ကာလ၊ ရာသီပေါ်သီးနှံကာလ၊ တောင်ယာ ခုတ်ခြင်း နှင့် စပါးရိတ်ခြင်း ကာလစသည်တို့ကို ဆွေးနွေးခဲ့ပါသည်။
၃	ကျေးရွာ လူမှုရေး၊ သံယာဇာတပြမြေပုံ (Social Map & Resource Map)	24.3.2016	ကျေးရွာလူထု	47	77	125	အခြေခံ အဆောက်အုံ၊ လယ်ယာ နှင့် ဥယျာဉ်ခြံ၊ ချောင်းနှင့် တံတား၊ လမ်းပန်းဆက်သွယ်ရေး လူမှုအခြေအနေနှင့်တောတောင်ရေမြေ သဘာဝ ပြမြေပုံကို ရေးဆွဲခဲ့ပါသည်။

၄	ပြဿနာ သစ်ပင် (Problem Tree)	24.3.2016	ကော်မတီဝင် များ နှင့်ကျေးရွာလူ ထု	47	77	125	တက်ရောက်သူများကို အုပ်စု သုံးစု ဖွဲ့၍ ပြဿနာများ ကို အတူတကွဖော်ထုတ် ဆွေးနွေး ခဲ့ရာ ရေအခက်အခဲ၊ မီးအခက်အခဲ နှင့် လမ်းပန်း ဆက်သွယ်ရေး ခက်ခဲ ကျန်းမာရေးအခက်အခဲများတူညီစွာထွက်လာ ပါသည်။
၅	ပင့်ကူအိမ်ကွန်ယက် (Spider Web)	24.3.2016	ကော်မတီဝင် များ နှင့်ကျေးရွာလူ ထု	47	77	125	အမျိုးသား/သမီးများ၏ အခွင့်ရေးတန်းတူညီမျှ ရှိမှု/ မရှိမှု၏အကြောင်းရင်းများကိုလည်း ထည့်သွင်း ဆွေးနွေး ခဲ့ကြသည်။
၆	အဖွဲ့စည်းချိတ်ဆက်ပုံ (Venn Diagram)	24.3.2016	ကျေးရွာလူထု	47	77	125	ကျေးရွာများနှင့်အတူ ကျေးရွာအတွင်းရှိ အဖွဲ့အစည်းများ၊ ပြင်ပအဖွဲ့အစည်းများနှင့် မည်ကဲ့သို့ ချိတ်ဆက် လုပ်ဆောင်နေမှုများကို ဆွေးနွေးခဲ့ကြပါသည်။
၇	ကျေးရွာ၏ (၅) နှစ်စာ ဦးစားပေးစီစဉ်ပြဇယား (Metric Ranking)	24.3.2016	ကော်မတီဝင် များ နှင့်ကျေးရွာလူ ထု	47	77	125	ကျေးရွာလူထု၏ အဓိကလိုအပ်ချက်ကို ဖော်ထုတ် ပြီး ဦးစားပေးလုပ်ငန်းများကို မဲခွဲဆုံးဖြတ် ဆွေးနွေးခဲ့ကြသည်။

၆.၁။ ဥစ္စာနေ ကြွယ်ဝမှု အဆင့် သတ်မှတ်ခြင်း

— ဥစ္စာနေကြွယ်ဝမှု အဆင့် သတ်မှတ်ခြင်းပြဇယား —

စဉ်	အမျိုးအစား	သတ်မှတ်ချက် / ညွှန်းတိုးမှု	အိမ်ထောင်စု အရေအတွက်	ရာခိုင်နှုန်း
၁။	ချမ်းသာ	စဉ်းစား၊ အကျင့်အဝတ်	၃၀	%
၂။	အလယ်အလတ်	စားနပ်ရိက္ခာ၊ ဥပစ္စည်း၊ လယ်၊ ဆိုင်တော်	၇၆	%
၃။	ဆင်းရဲ	ကျွမ်းကျင်မှု၊ စားနပ်ရိက္ခာ၊ ဥပစ္စည်းအချင်းအမြစ်	၈၇	%
၄။	အလွန်ဆင်းရဲ	အိမ်ယာမရှိ၊ မြေယာမရှိ	၄၃	%

ဥစ္စာနေ ကြွယ်ဝမှု အဆင့် သတ်မှတ်ခြင်း အပေါ်သုံးသပ်ချက်များ

ချမ်းသာ	အလယ်အလတ်	ဆင်းရဲ/ အလွန်ဆင်းရဲ
ကျေးရွာလူထုမှ ချမ်းသာသည်ဆိုသည့် သတ်မှတ်ချက် ကို တိုက် ၊ ကား တို့ ပိုင်ဆိုင်သူများကို သတ်မှတ်ပါသည်။	အလယ်အလတ်ဆင့်ကို သတ်မှတ်ရာတွင် ဥယျာဉ်ပိုင်ဆိုင်မှု ၊ ဆိုင်ကယ်၊ လယ်၊ စားနိုင်သောက်နိုင် ဖြစ်သည်ဟု သတ်မှတ်ကြပါသည်။	ထိခိုက်လွယ်သူများ (ဆင်းရဲ) ကို သတ်မှတ်ရာတွင် ၎င်းတို့သည် အခြားသူများ၏ အိမ်တွင်မရှိဘဲ နေထိုင်ရသူများ၊ ကျပန်း အလုပ်လုပ်သူများ၊ မည့်သည့် ပိုင်ဆိုင်မှု မရှိသူများဖြစ်ကြောင်း သတ်မှတ်ကြပါသည်။

သုံးသပ်ချက်

ကျေးရွာသားတို့သည် မိမိတို့ကိုယ်တိုင် ဆုံးဖြတ်ကြပြီး ကိုယ်တိုင် အမှန်တကယ် လက်တွေ့ ခံစားနေကြရသော လူနေမှု အဆင့်အတန်းများ၊ မိမိတို့ ပိုင်ဆိုင်မှု ကို ချပြကြခြင်း ဖြစ်ကြောင်း တွေ့ရပါသည်။ ထို့ကြောင့် ကျေးရွာသား/သူတို့သည် အဆင့် (၄) ဆင့်ဖြင့် ပိုင်းခြားသတ်မှတ်ကြပြီး တင်ပြ ဆွေးနွေးခြင်းများ အပေါ် ကျောက်စရစ်ကျေးရွာတွင် လူနေမှုအဆင့်အတန်း (၄) ဆင့် ရှိသည့် အ နက် အလွန်ဆင်းရဲ၊ ထိခိုက်လွယ်အုပ်စုများ ပါဝင်ခွင့် ရရှိသည်မှာ အမှန်တကယ်ကောင်းသော လုပ် ဆောင် ချက် တစ်ခုဖြစ်ကြောင်း လေ့လာသုံးသပ်မိပါသည်။

၆.၂။ ရာသီခွင်ပြ ကြံ့ခိုင်

တကူကျေးရွာအုပ်စု ရာသီခွင်ပြ ကြံ့ခိုင် ကျောက်စရိတ်

အကြောင်းအရာ	အောက်	အောက်	အောက်	အောက်	အောက်	အောက်	အောက်	အောက်	အောက်	အောက်	အောက်	အောက်
ကျွမ်းကျင်												
ကျွမ်းကျင်ရေးကော်မရှင်												
ပေးပို့မှု / ချိတ်												
အစုအဝေးကော်မရှင်												
ကျောက်စရိတ် / ချိတ်												
ကျွမ်းကျင်												
ကျောက်စရိတ် (အစုအဝေး)												
ကျွမ်းကျင်ရေးကော်မရှင်												
ကျောက်စရိတ်												

ရာသီခွင်ပြုပြင်မှုအကြောင်းကို ဆွေးနွေးသုံးသပ်ရာတွင် အောက်ပါတို့ကို တွေ့ရှိခဲ့ပါသည်။

<p>- စီးပွားရေး</p>	<ul style="list-style-type: none"> - ကျေးရွာ၏ အဓိက စီးပွားရေးလုပ်ငန်းမှာ ကွမ်းသီး ဖြစ်ပါသည်။ ရွာသူ/သားများသည် ကဆုန်လမှ ဝါခေါင်လအထိ ဝင်ငွေနည်းသောလဖြစ်ပြီး သီတင်းကျွတ်လ နှင့် တပိုးတွဲလအချိန်သည် ကွမ်းသီး ကောက်ရသည့် လများ ဖြစ်သောကြောင့် ဝင်ငွေကောင်းသောလဖြစ်ပါသည်။ - ဝင်ငွေနည်းသည့် ဝါဆို၊ဝါခေါင် ထိုကာလများတွင် စပါးစိုက်ခြင်း၊ စပါးရိတ်ခြင်း၊ တောင်ယာခုတ်ခြင်း၊ ရာသီသီးနှံများစိုက်ပျိုးခြင်းကို အဓိကထားလုပ်ကိုင်ကြပါသည်။ - သီတင်းကျွတ် လမှ တပေါင်းလအထိ ကိုင်းစိုက်ခြင်း လုပ်ငန်းများကို လုပ်ကိုင်ကြသောကြောင့် ဝင်ငွေကောင်းသောလများဖြစ်ပါသည်။
<p>- ရေကြီးခြင်းကာလ</p>	<ul style="list-style-type: none"> - ဝါဆို၊ ဝါခေါင်ကာလတွင် မြစ်ရေကြီးခြင်းများရှိပါသည်။
<p>- ရာဘာချက်/စိုက် ကာလများ</p>	<ul style="list-style-type: none"> - သီတင်းကျွတ်လမှ နယုန်လများအထိရာဘာ ချက်ခြင်း ၊ ရာဘာစိုက်ခြင်း များပြုလုပ်ကြပါသည်။
<p>- တောင်ယာစိုက်ကာလ</p>	<ul style="list-style-type: none"> - တောင်ယာခုတ်/စိုက်ကာလသည် တန်ဆောင်မုန်းလ မှ ပြာသိုလအထိ ဖြစ်ပြီး တပိုးတွဲလမှ တပေါင်းလများ တွင် ရိတ်သိမ်းခြင်းများပြုလုပ်ကြပါသည်။
<p>- ခရုစေ့ကောက်ခြင်းကာလ</p>	<ul style="list-style-type: none"> - တပိုးတွဲလမှ တပေါင်းလအထိ စုဆောင်းသိမ်းဆည်း ခြင်းများပြုလုပ်ကြပြီး ဝင်ငွေကောင်းသော လများဖြစ်ပါသည်။

သုံးသပ်ချက်

ကျောက်စရစ်ကျေးရွာသည် ဖွံ့ဖြိုးတိုးတက်မှုကိုများစွာလိုအပ်နေပါသည်။ ရာသီအလိုက် စိုက်ပျိုး သီးနှံများ မှာ ကွမ်းသီး၊ လယ်၊ တောင်ယာ၊ ကိုင်း ၊ ရာဘာချက်/စိုက်ပျိုးခြင်းများ ရှိပါသည်။ ရာသီခွင် ပြဇယားကို သုံးသပ်ခြင်းအားဖြင့် ကျေးရွာသားများ၏ အလုပ်အားလပ်ချိန်များမှသာ စီမံကိန်းလုပ်ငန်း များကို အကောင်အထည်ဖော် ဆောင်ရွက်နိုင်မည်ဖြစ်သည်။ နှစ်ရှည်သီးနှံပင် များ စိုက်ပျိုးသော ကျေးရွာတစ်ရွာဖြစ်သောကြောင့် အားလပ်ချိန်နည်းခြင်း၊ ကိုယ်ပိုင်အလုပ်အကိုင်များ နှင့် သာ အလုပ်လုပ်ရနေသောကြောင့် စီမံကိန်းလုပ်ငန်းများကို ကျေးရွာသားများ အားလပ်ချိန်ကို အဓိကထား၍ အကောင်အထည်ဖော်ဆောင်ရွက်သင့်ကြောင်း လေ့လာသုံးသပ်မိပါသည်။

၆.၃။ ကျေးရွာ လူမှုရေး အရင်းမြစ်ပြ မြေပုံ

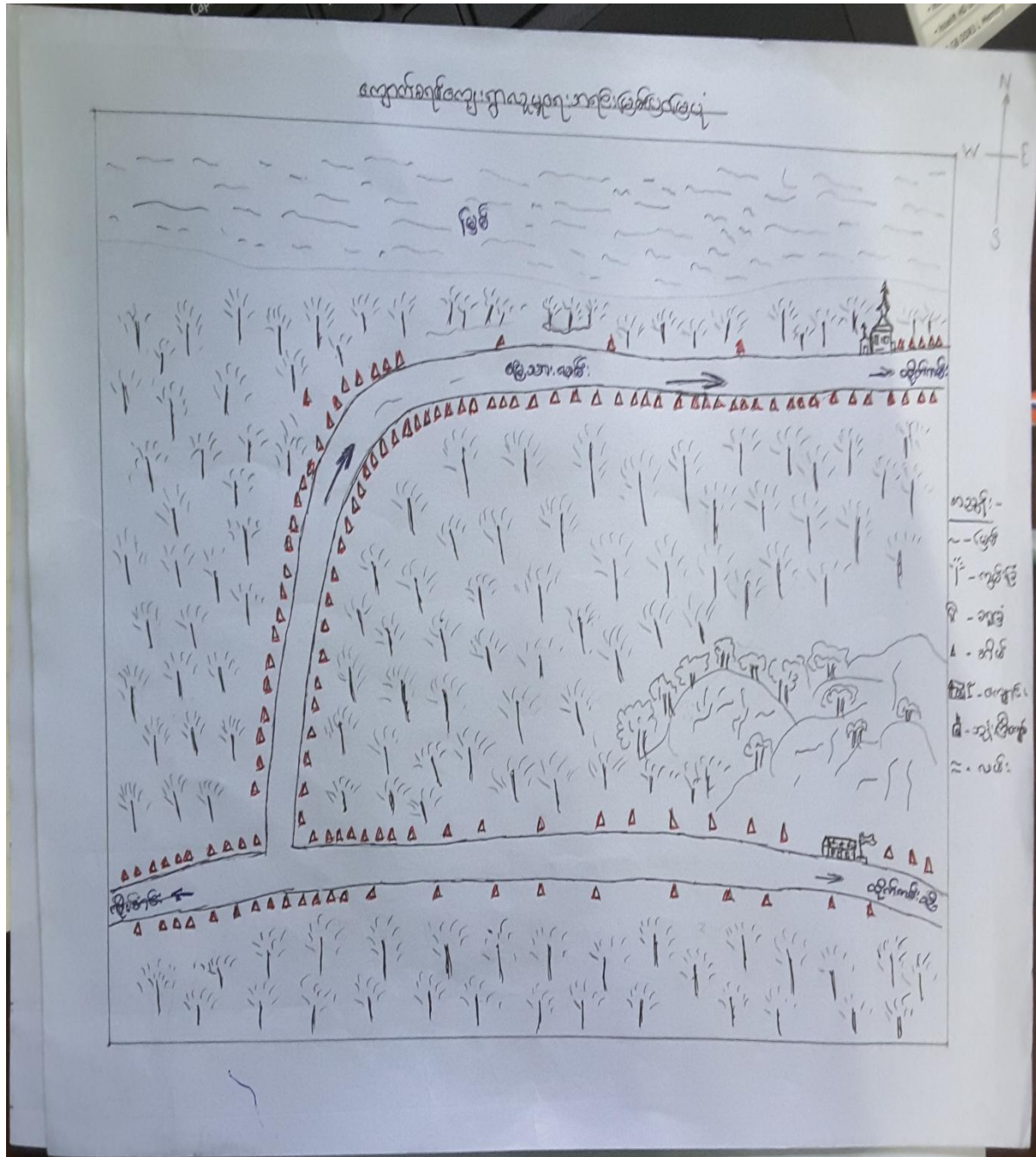

ကျေးရွာ လူမှုရေးအရင်းမြစ်ပြမြေပုံ

ကျောက်စရစ်ကျေးရွာသည် တကူအုပ်စု၏ တစ်ဘက်ကမ်းတွင်တည်ရှိပါသည်။ ကျေးရွာတွင်း နေထိုင်သည့် လူမျိုးများမှာ မြန်မာ လူမျိုးများဖြစ်ပါသည်။ အိမ်ထောင်စုပေါင်း (247) စုတို့နေထိုင်ကြပြီး အဓိကစီးပွားရေးမှာ ကွမ်း၊ ရာဘာ၊ ခရု၊ လယ် နှင့် ကိုင်းစိုက်ခြင်းလုပ်ငန်းများကို လုပ်ကိုင်လျက် ရှိပါသည်။ ဘုန်းတော်ကြီးကျောင်းတစ်ကျောင်းရှိခြင်း၊ မူလတန်းကျောင်းတစ်ကျောင်းရှိခြင်း ၊ ရွာတွင်း လမ်းမှာ မြေသားလမ်းဖြစ်ခြင်းကြောင့် မိုးရာသီ အချိန်များတွင် ကျောင်းသား/သူများသည် ကျောင်း သို့ သွားလာရန် အလွန်ခက်ခဲပါသည် ကျောင်းနှင့် ရွာ အလမ်းဝေးခြင်းတို့ကြောင့်ဖြစ်ပါသည်။ တကူအုပ်စု နှင့် ကျောက်စရစ်ကျေးရွာ၏ ခရီးအကွာအဝေးမှာ (2) မိုင်ကွာဝေးပါသည်။ ခြောက်သွေ့ရာသီတွင် မော်တော်ဆိုင်ကယ်ဖြင့် ကြာချိန် (45) မိနစ်၊ မိုးရာသီအချိန်တွင် မော်တော်ဆိုင်ကယ်ဖြင့် (1:30) မိနစ် ၊ မော်တော်ဘုတ်ဖြင့် လည်းသွားလာရပါသည်။ မိုးရာသီအချိန်များတွင် မြစ်ရေ ကြီးခြင်းများ နှစ်စဉ်နှစ်တိုင်း ဖြစ်ပေါ်လေ့ ရှိပါသည်။ ထိုကြောင့် ကျောက်စရစ်ကျေးရွာတွင် ဖွံ့ဖြိုးမှုစီမံကိန်းများ အမှန် တကယ်လိုအပ်ကြောင်းလေ့လာတွေ့ရှိရပါသည်။

၆.၄။ ပြဿနာသစ်ပင်

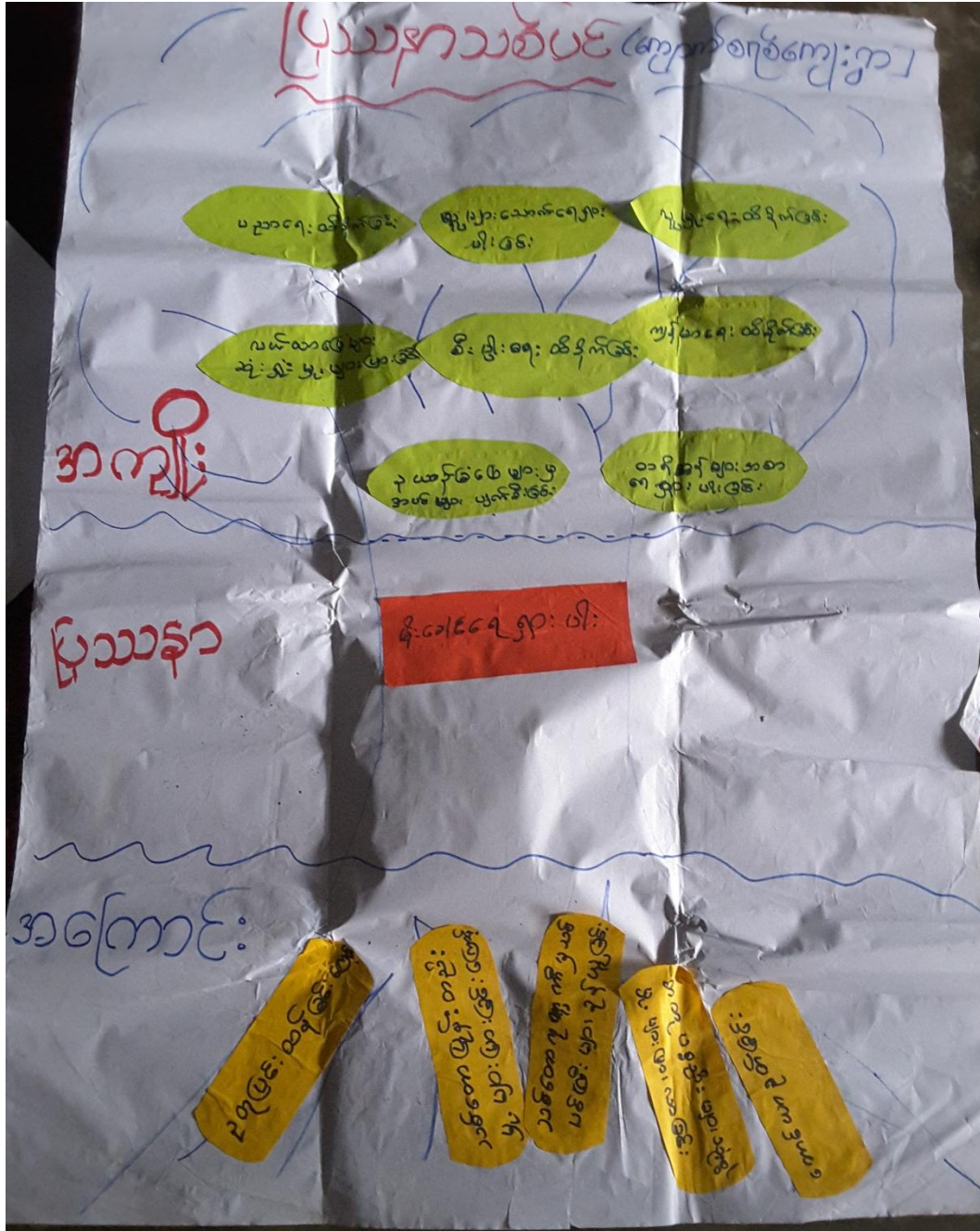

ပြဿနာသစ်ပင် သုံးသပ်ခြင်း

ပြဿနာလေ့လာဆန်းစစ်ရာတွင် ကျေးရွာသူ/သားတို့၏အဓိကလိုအပ်ချက်မှာ မိုးခေါင် ရေရှားခြင်းဖြစ် သည်။ အဓိကပြဿနာမှာ သောက်သုံးရေရှားပါးခြင်းဖြစ်သည်။ ကျေးရွာသား/သူ တို့ သောက်သုံးရေ ရှားပါးခြင်း အကျိုးတရားများ တင်ပြချက် ပညာရေးထိခိုက်ခြင်း၊ သောက်သုံးရေ ရှားပါးခြင်း၊ လူမှုရေးထိ ခိုက်ခြင်း၊ လယ်ယာမြေများဆုံးရှုံးလာခြင်း၊ စီးပွားရေးထိခိုက်ခြင်း၊ ကျန်းမာရေးထိခိုက်လာခြင်း၊ ဥယျာဉ် ခြံမြေများမှ အပင်များပျက်စီးလာခြင်းနှင့် တိရိစ္ဆာန်များ အစာ ရေစာရှားပါးလာခြင်း တို့ဖြစ်ကြောင်းတင်ပြဆွေးနွေးလာကြသည်။ အကြောင်းတရားများ တင်ပြ ဆွေးနွေးချက်များ ရာသီဥတုဖောက်ပြန်လာခြင်း၊ သစ်တောပြုန်းတီးမှုများပြားလာခြင်း၊ သစ်တော ကုမ္ပဏီ မှသစ်ပင်ကြီးများ ခုတ်ယူမှုများပြားခြင်း၊ ဓာတုဆေးဝါးများ သုံးစွဲမှု ပိုမို များပြားလာခြင်း နှင့် တောင်ယာခုတ်ခြင်း တို့ကြောင့် ပြဿနာများ ဖြစ်ပေါ် ကြောင်း တင်ပြဆွေးနွေးကြပါသည်။ ကျောက်စရစ်ကျေးရွာ မိုးခေါင်ရေရှားမှုပြဿနာ များအပေါ် လေ့ လာသုံးသပ်ချက်များအရ နွေရာသီ အချိန်များမှာ ရေရှားပါးခြင်း၊ သောက်သုံးရေခက်ခဲမှု အလွန် များပြားခြင်း၊ ကျန်း မာရေးထိခိုက်မှုများ များပြားစွာ ကျရောက်ကြောင်း တွေ့ရှိရပါသည်။

၆.၅။ ပင့်ကူအိမ်ပြ မြေပုံ

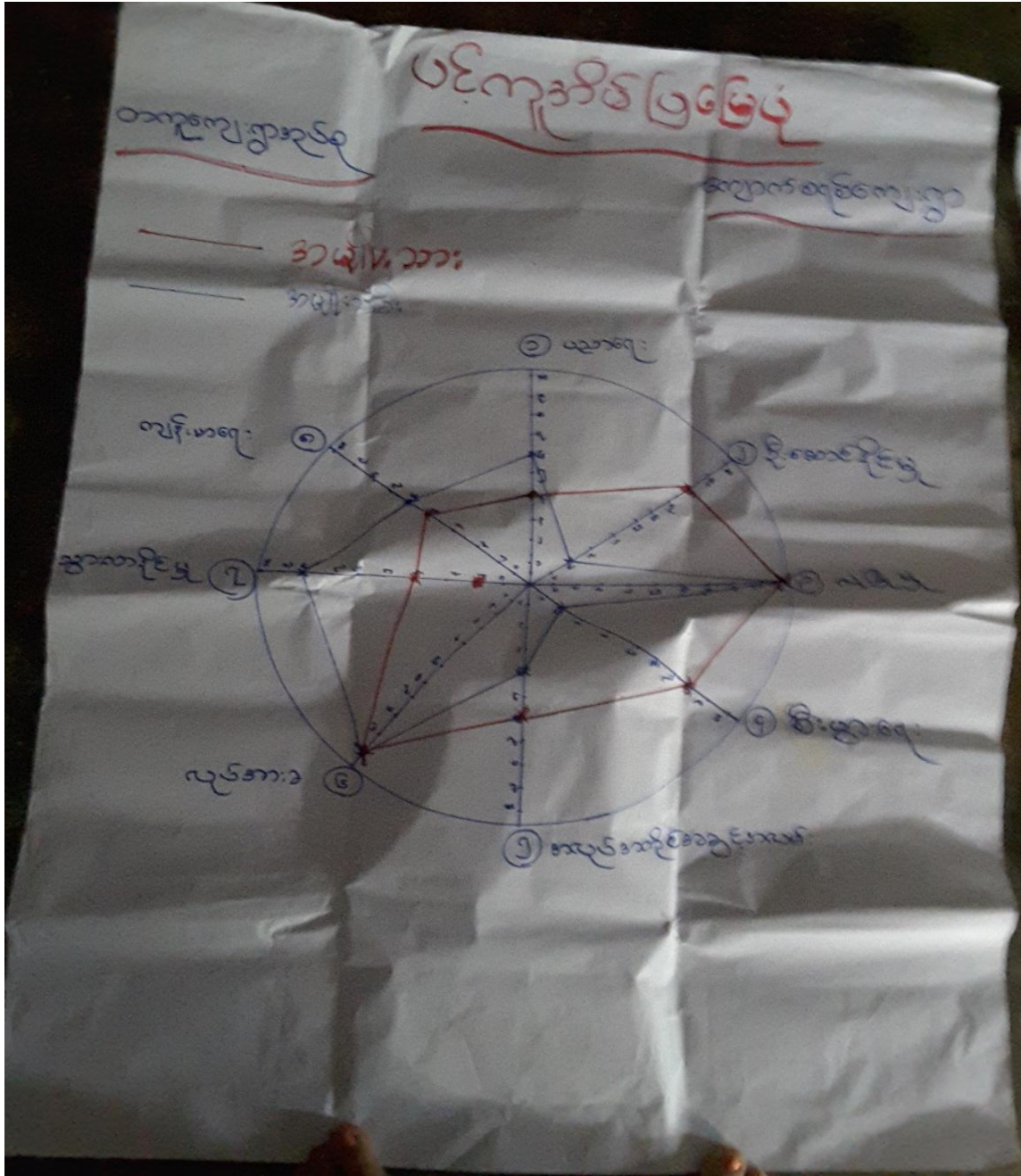

ပင့်ကူအိမ်ပြုမြေပုံသုံးသပ်ချက်

ပင့်ကူအိမ်ပြုမြေပုံ ဆွေးနွေးမှုများကို လေ့လာဆန်းစစ်ရာတွင် အမျိုးသား နှင့် အမျိုးသမီးများ၏ အခွင့်အရေးများကို နှိုင်းယှဉ်ရာတွင် နှိုင်းယှဉ်မှု (၈) ချက်ကိုဆွေးနွေးခဲ့ကြပါသည်။ ပညာရေး၊ လုပ်အားခ ၊ လုံခြုံမှု၊ အလုပ်အကိုင်အခွင့်အလမ်း၊ စီးပွားရေး၊ ကျန်းမာရေး၊ ဦးဆောင်နိုင်မှုနှင့် သွားလာနိုင်မှု တို့ ဆွေးနွေးခဲ့ပါသည်။ အမျိုးသမီးများနှင့် အမျိုးသားအခွင့်အရေးများကိုနှိုင်းယှဉ်ရာတွင် အမျိုးသမီးတို့သည်သွားလာနိုင်မှု၊ ကျန်းမာရေးနှင့် ပညာရေးတို့တွင် အမျိုးသားများထက် ပိုနေခြင်း ၊ အမျိုးသားတို့၏ အားသာချက်မှာ ဦးဆောင်နိုင်မှု၊ စီးပွားရေးနှင့် အလုပ်အကိုင်အခွင့်အလမ်း တို့တွင် အမျိုးသမီးများထက်သာနေခြင်း တို့သည် ကျောက်စရစ်ကျေးရွာတွင် အမျိုးသားနှင့် အမျိုးသမီးတို့သည် ကိုယ်ပိုင်လုပ်ဆောင် ချက်များကိုကောင်းစွာ ဦးဆောင်မှုပြုနိုင်ကြောင်း တွေ့ရှိရပါသည်။

Venn ချိတ်ဆက်မှုပြ မြေပုံ သုံးသပ်ချက်

ချိတ်ဆက်မှုပြမြေပုံကို လေ့လာသုံးသပ်ချက်များအရ ကျေးရွာလူထုတို့နှင့် ဆရာတော်သည် သြဇာလွှမ်းမိုးမှု အားကြီးလှသည်၊ ဂေါပက၊ ကျောင်းအုပ်ကြီးနှင့်ကျန်းမာရေးဆရာမများသည် ကျေးရွာ လူထုတို့နှင့် ချိတ်ဆက်မှုအာကောင်းခြင်း ၊ အိမ်ထောင်ငယ်၊ မိန်းမကြီး၊ ကာလသား နှင့် ကာလသား တို့သည်လည်း ကျေးရွာလူထုနှင့် ချိတ်ဆက်မှုအာကောင်းလှသည်။ ကျေးရွာလူထုနှင့် အုပ်ချုပ်ရေးမှူး တို့မှာ ချိတ်ဆက်မှုအားနည်းလှသည်။ ထို့ကြောင့် ကျောက်စရစ်ကျေးရွာတွင် အုပ်ချုပ်ရေးမှူး သည် ကျေးရွာလူထုအပေါ် သြဇာလွှမ်းမိုးမှု အားနည်းလှသည်။ ခြုံငုံသုံးသပ်ချက်များအရ ကျောက်စရစ်ကျေး ရွာတွင် ဆရာတော်၏ သြဇာလွှမ်းမိုးမှုနှင့် သာ အဓိကဆုံးဖြတ်ကြောင်း ၊ ရပ်ရွာလူထုအချင်းချင်း စည်းလုံးမှု အားကောင်းကြောင်း လေ့လာသုံးသပ်မိပါသည်။

၆.၇။ ကော်မတီဝင်များရွေးချယ်ခြင်းနှင့်ကျေးရွာဖွံ့ဖြိုးရေးအစီအစဉ်ဆောင်ရွက်မှုမှတ်တမ်းခါတ်ပုံများ



အုပ်စုအလိုက်ဆွေးနွေးခြင်း



ကိုယ်တိုင်ပါဝင်ဆွေးနွေးတင်ပြခြင်း



ကျေးရွာကော်မတီဝင်းများမှတ်တမ်းဓါတ်ပုံများ



စီမံကိန်းလုပ်ငန်းအကြောင်း စိတ်ဝင်တစ်စား နှာထောင်ကြခြင်း

၈။ ကိုးအင်းကျေးရွာ ကော်မတီဝင်များ စာရင်း

ကော်မတီဝင်များ				
23.3.2016				
စဉ်	အမည်	ကော်မတီအဖွဲ့	ဖက် No	အရပ်
၁။	ဒေါ်ထားဇို	ကျေးရွာအုပ်စုကော်မတီ	၀၅၇၆၆၆၆၆	၇၇၇
	ဦးစိုးမင်းဦး		၀၅၇၆၆၆၆၆	
၂။	ဒေါ်စိုစို	ကျေးရွာအုပ်စုကော်မတီ	၀၅၇၆၆၆၆၆	၇၇၇
	ဒေါ်ဝင်းဝင်း			
	ဦးဝင်းဦး			
၃။	ဦးမောင်မောင်	ကျေးရွာအုပ်စုကော်မတီ	၀၅၇၆၆၆၆၆	၇၇၇
	ဦးစိုးမင်းဦး			
	ဒေါ်ဝင်းဦး			
၄။	ဒေါ်စိုစို	ကျေးရွာအုပ်စုကော်မတီ	၀၅၇၆၆၆၆၆	၇၇၇
	ဦးမောင်မောင်			
	ဦးစိုးမင်းဦး			
၅။	ဒေါ်စိုစို	ကျေးရွာအုပ်စုကော်မတီ	၀၅၇၆၆၆၆၆	၇၇၇
	ဦးမောင်မောင်			
၆။	ဒေါ်စိုစို	ကျေးရွာအုပ်စုကော်မတီ	၀၅၇၆၆၆၆၆	၇၇၇
	ဦးမောင်မောင်			
၇။	ဒေါ်စိုစို	ကျေးရွာအုပ်စုကော်မတီ	၀၅၇၆၆၆၆၆	၇၇၇
	ဦးမောင်မောင်			

၉။ကျေးရွာအချက်အလက်(ပုံစံ-၁)

လူထုဗဟိုပြုစီမံကိန်းစီမံကိန်းလက်စွဲ
အပိုင်း-၃ ၂၉.၉.၂၀၁၅
ပုံစံ-၁ ကျေးရွာအခြေခံအချက်အလက်များ (Form PC 1)

လမ်းညွှန်ချက်/ ကျေးရွာတစ်ရွာသို့ ပထမဆုံး မိတ်ဆက်ခရီးသွားရောက်သောအခါ လူထုစည်းရုံးရေးမှူးသည် ကျေးရွာခေါင်းဆောင်များအားကျေးရွာအချက်အလက်များကိုမေတ္တာရပ်ခံ၍တောင်းခံရသည်။ဤအချက်အလက်များကိုစီမံကိန်းမိတ်ဆက်အစည်းဝေးမတိုင်မီတောင်းခံရမည်။စီမံကိန်းမိတ်ဆက်အစည်းဝေးတွင် လူထုစည်းရုံးရေးမှူးသည် ဤအချက်အလက်များအားစစ်ဆေးပြီးမှန်ကန်အောင်ပြုလုပ်ရမည်။ ပြီးနောက်တွင် လူထုစည်းရုံးရေးမှူးမှ သတင်းအချက်အလက်ထဲသို့ Tablets မှတစ်ဆင့် ဖြည့်သွင်းရမည်။

ကျေးရွာအုပ်ချုပ်ရေးမှူးအမည် ဦးခင်မောင်ဝင်း	ကျေးရွာအုပ်ချုပ်ရေးမှူး ၏ဖုန်းနံပါတ် ၀၇၉၀၆၆၆၅၇၀	လူထုစည်းရုံးရေးမှူး၏အမည် ဦး(ဒေါ်)မာမာ
ပြည်နယ်တိုင်းဒေသကြီး တနင်္သာရီ	မြို့နယ် တနင်္သာရီ	ကျေးရွာအုပ်စု တကျွန်း၊ ကျေးရွာ အကျောက်စဉ်

က. လူဦးရေ

လူမျိုးစု	အိမ်ထောင်စုအရေအတွက်	ကိုးကွယ်သည့်ဘာသာ	အိမ်ထောင်စုအရေအတွက်
လူမျိုးစု (၁)---ဗမာ---	၂၄၇	ဘာသာ(၁)---ဗုဒ္ဓ---	၂၄၇
လူမျိုးစု (၂)-----		ဘာသာ(၂)-----	
လူမျိုးစုရော-----		ဘာသာရော-----	

	အမျိုးသား(အရေအတွက်)	အမျိုးသမီး(အရေအတွက်)
လူဦးရေ	၆၅၀	၆၀၀
အိမ်ထောင်ဦးစီး	၂၀၂	၄၅

(ခ)လက်လှမ်းမီအသုံးပြုနိုင်သည့်အဆောက်အဦများ

စာသင်ကျောင်း	အမှတ် ခြံစံပါ	ကျန်းမာရေး	အမှတ် ခြံစံပါ	ဘာသာရေးအဆောက် အဦ	အမှတ် ခြံစံပါ
အထက်တန်းကျောင်း	<input type="checkbox"/>	ဆေးရုံ	<input type="checkbox"/>	ဇေတီ	၁၇
အလယ်တန်းကျောင်း	<input type="checkbox"/>	ကျန်းမာရေးဌာန	<input type="checkbox"/>	ဘုန်းကြီးကျောင်း	၁၇
မူလတန်းကျောင်း	<input type="checkbox"/>	ကျန်းမာရေးဌာနခွဲ	<input type="checkbox"/>	ဟိန္ဒူဘုရားကျောင်း	<input type="checkbox"/>
မူကြိုကျောင်း	<input type="checkbox"/>	ဆေးပေးခန်း	<input type="checkbox"/>	ခရစ်ယာန်ကျောင်း	<input type="checkbox"/>
အခြား	<input type="checkbox"/>	အခြား	<input type="checkbox"/>	ဗလီ	<input type="checkbox"/>
				အခြား	<input type="checkbox"/>
မှတ်ချက် မူလကျောင်း		မှတ်ချက်		မှတ်ချက်	

လူထုပဟိုပြုစီမံကိန်းစီမံကိန်းလက်စွဲ
အပိုင်း-၃ ၂၉.၉.၂၀၁၅

(ဂ) ကျွမ်းကျင်သူများမှတ်တမ်း ၊ ကျေးရွာတွင်နေထိုင်သော သို့မဟုတ် တခြားရွာမှလာရောက်သောကျွမ်းကျင်သူများ

(၁) တာဝန်ကျောင်း		(၂) ကျန်းမာရေး			(၃) လက်မှုပညာရှင်	
	ရွာတွင်နေထိုင်သူ	အခြားရွာမှလာသူ		ရွာတွင်နေထိုင်သူ	အခြားရွာမှလာသူ	ရွာတွင်နေထိုင်သူ
မူလတန်းပြဆရာဆရာမ	<input checked="" type="checkbox"/>	<input checked="" type="checkbox"/>	ဆရာဝန်	<input type="checkbox"/>	<input type="checkbox"/>	လက်သမား
အထက်တန်းပြဆရာဆရာမ	<input type="checkbox"/>	<input type="checkbox"/>	လက်ထောက်ကျန်းမာရေးမှူး	<input type="checkbox"/>	<input type="checkbox"/>	ပန်းရံ
အလယ်တန်းပြဆရာဆရာမ	<input checked="" type="checkbox"/>	<input type="checkbox"/>	အမျိုးသမီးကျန်းမာရေးဆရာမ	<input type="checkbox"/>	<input type="checkbox"/>	လျှပ်စစ်ဆိုင်ရာ
မူကြိုဆရာဆရာမ	<input type="checkbox"/>	<input type="checkbox"/>	အရံသားဖွား	<input checked="" type="checkbox"/>	<input type="checkbox"/>	ရေပိုက်သွယ်သူ
အခြား	<input type="checkbox"/>	<input type="checkbox"/>	ပြည်သူ့ကျန်းမာရေးလုပ်သား (၁)/(၂)	<input type="checkbox"/>	<input type="checkbox"/>	စက်ပြင်ဆရာ
မှတ်ချက်				မှတ်ချက်		

(ဃ) ကျေးရွာသို့ ရောက်ရှိနိုင်သည့်လမ်းအခြေအနေ / ကျေးရွာတစ်ရွာသည် ၎င်း၏ကျေးရွာအုပ်စုနှင့် ဆက်သွယ်ထားသော လမ်းအခြေအနေ (အောက်ပါတို့ကို ဝိုင်းပါ)

ကျောက်ကြမ်းလမ်း: _____ ကတ္တရာလမ်း: _____ ကွန်ကရစ်လမ်း: _____ မော်တော်ဆိုင်ကယ်လမ်း: _____
 ကျောက်ခင်းလမ်း: _____ မြေသားလမ်း: _____ လူသွားလမ်း: _____ အခြား: _____

(င) ကျေးရွာဖွံ့ဖြိုးမှုစီမံချက်

(၁) လူထုပဟိုပြုစီမံကိန်းမစတင်မီ ဤကျေးရွာတွင်ကျေးရွာဖွံ့ဖြိုးမှု စီမံချက်ရှိခဲ့ပါသလား? ဝိုင်းပါ
 ရှိပါသည်/မရှိပါ/မသိပါ

(၂) ရှိခဲ့ပါလျှင် ဤစီမံချက်ကို မည်သည့် ခုနှစ်တွင်ပြင်ဆင်ခဲ့ပါသနည်း? နှစ်-----/မသိပါ
 (၃) ဤစီမံချက်ကို မြို့နယ်မှအတည်ပြုခဲ့ပါသလား? ပြုခဲ့ပါသည်/မပြုခဲ့ပါ /မသိပါ

(စ) ခရီးအကွာအဝေး

(၁) ဤကျေးရွာ၏ပဟိုမှ ၎င်းကျေးရွာအုပ်စု၏ပဟိုအထိခရီးခိုင်မည်မျှကွာဝေးသနည်း? ခိုင်-----/မသိပါ
 (၂) ဤကျေးရွာမှ ၎င်းကျေးရွာအုပ်စု၏ပဟိုအထိသွားလာရာတွင်ကြာမြင့်သည့်အချိန်

ခြောက်သွေ့ရာသီတွင်ကြာချိန် - ၄၅ မိနစ် ထော်လာရုံ/မော်တော်ဆိုင်ကယ်/ခြေလျှင်/လား/မော်တော်တုတ်/

မိုးရာသီတွင်ကြာချိန် - ၁: ၃၀ မိနစ် ထော်လာရုံ/မော်တော်ဆိုင်ကယ်/ခြေလျှင်/လား/မော်တော်တုတ်/

အခြား: _____
 အခြား: _____

(ဆ) ပတ်ဝန်းကျင်ဆိုင်ရာသဘာဝဘေးအန္တရာယ် -
 ဤကျေးရွာတွင်ကြီးကြီးကြီးကြီးသို့ သဘာဝဘေးအန္တရာယ်ကျရောက်ဖူးခြင်းရှိပါသလား။
 မရှိပါ ရှိပါသည် ရှိလျှင်ဖော်ပြပါ _____

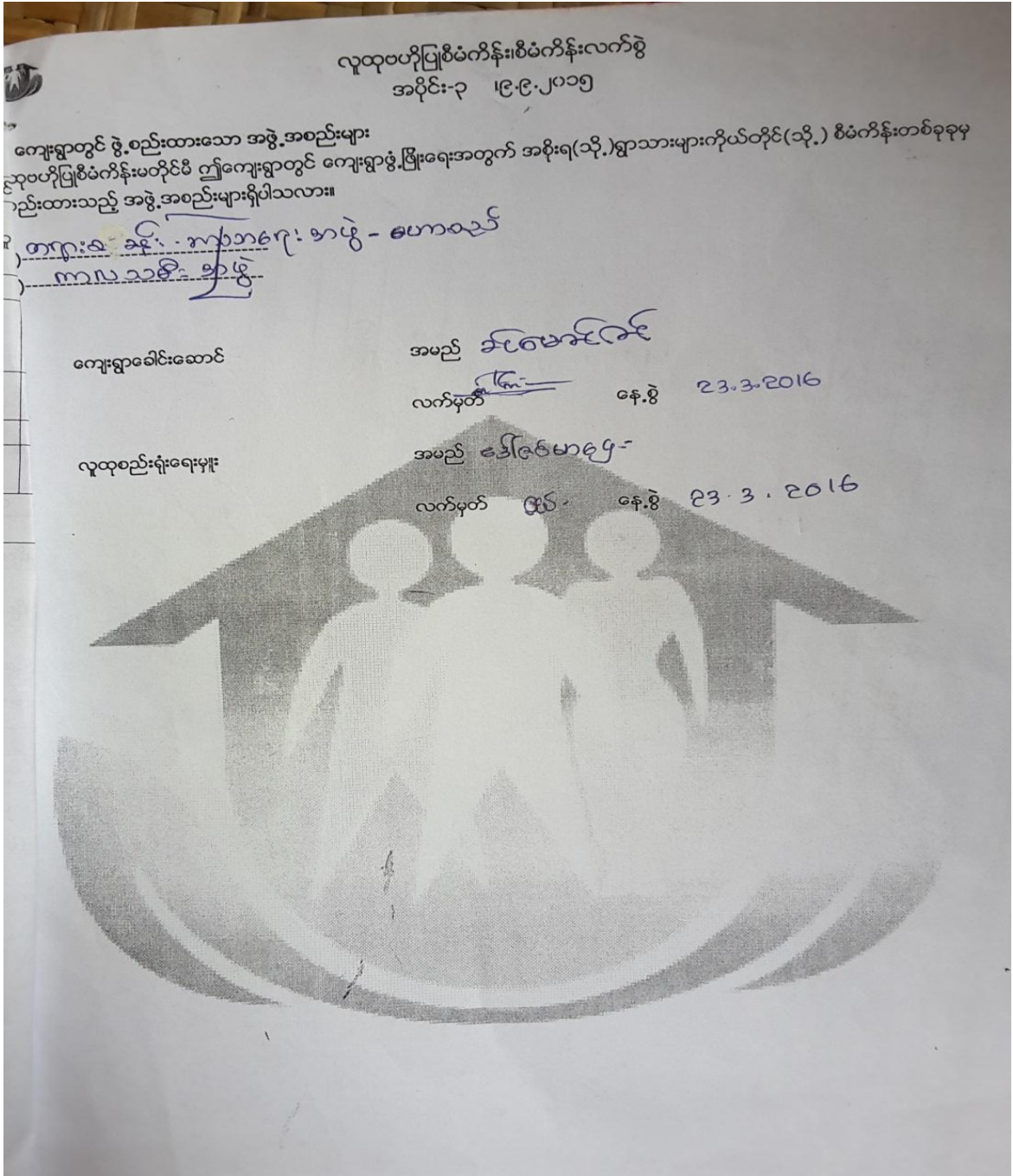

၁၀။ စီမံကိန်းစက်ဝန်းအချိန်ဇယား(ပုံစံ-၂)

လူထုစောင့်ကြပ်စီမံကိန်းစီမံကိန်းလက်စွဲ
အပိုင်း-၃ ၂၉.၉.၂၀၁၅
ပုံစံ ၈-၂ - စီမံကိန်းစက်ဝန်းအချိန်ဇယား (PC 2)

လမ်းညွှန်ချက်-သက်ဆိုင်ရာလူထုစောင့်ကြပ်ရေးမှူး/လက်ထောက်နည်းပညာနည်းပညာမှူးများမှ စီမံကိန်းစက်ဝန်းအဆင့်တစ်ခုစီ ပြီးစီးတိုင်းကျေးရွာနှင့် ကျေးရွာအုပ်စု အတွက်တိုက်ရိုက်ဖြည့်သွင်းရမည်။

စည်းရုံးရေးမှူး/ဝန်ထမ်း အမည် ဒေါ်ခင်မာမာ၊ ငွေ၊ ဦးလင်းထွန်း

နေ့စွဲ ၂၅.၅.၂၀၁၆ စက်ဝန်းအားအမှတ်ခြိပ်ပါ စက်ဝန်း(၁) စက်ဝန်း(၂) စက်ဝန်း(၃)
 စက်ဝန်း(၄)

ပြည်နယ်/တိုင်း တနင်္သာရီ မြို့နယ် တနင်္သာရီ ကျေးရွာအုပ်စု တကျ ကျေးရွာ ကျောက်စရစ်

စီမံကိန်းအဆင့်ခွဲအစဉ်များ	နေ့စွဲ		အစည်းအဝေးတွင်တက်ရောက်သူအရေအတွက်			
	စတင်သည့်နေ့	ပြီးဆုံးသည့်နေ့	အမျိုးသားအရေအတွက်	အမျိုးသမီးအရေအတွက်	အိမ်ထောင်စုအရေအတွက်	လူမျိုးစုတက်ရောက်သူအရေအတွက်နှင့် လူမျိုးစုအမည်
၁. ကျေးရွာစီမံကိန်း မိတ်ဆက်အစည်းအဝေး	၂၅.၅.၂၀၁၆	၂၅.၅.၂၀၁၆	၄၇	၁၀၃	၁၅၀	
၂. ကျေးရွာဖွံ့ဖြိုးရေး စီမံချက်ရေးဆွဲခြင်း အစည်းအဝေး	၂၅.၅.၂၀၁၆	၂၅.၅.၂၀၁၆	၄၅	၇၇	၁၂၅	
၃. ကျေးရွာအုပ်စု လုပ်ငန်း ဆုံးဖြတ်ချက်ချသည့်အစည်းအဝေး	၂၅.၅.၂၀၁၆	၂၅.၅.၂၀၁၆	၂၅	၂၅	၃၅	ဗမာ မြန်
၄. မြို့နယ်အဆင့်စီမံကိန်းရေးဆွဲခြင်းနှင့်အကောင်အထည်ဖော်ရေးကော်မတီ၏ စီမံကိန်း သုံးသပ်မှုအစည်းအဝေး			မလို	မလို	မလို	မလို
၅. မြို့နယ် စီမံကိန်းရေးဆွဲခြင်းနှင့်အကောင်အထည်ဖော်ရေးကော်မတီ၏ဆုံးဖြတ်မှုကို ရွာသို့အသိပေးအကြောင်းကြားသည့်အစည်းအဝေး						
၆. စီမံကိန်းလုပ်ငန်းစွဲစီမံချက်ရေးဆွဲခြင်း အစည်းအဝေး	မလို	မလို	မလို	မလို	မလို	
၆.၁။ စီမံကိန်းလုပ်ငန်း အကောင်အထည်ဖော်ရေးအစီအစဉ် ရေးဆွဲခြင်း					မလို	မလို
၆.၂။ ဝယ်ယူရေးအစီအစဉ် ရေးဆွဲခြင်း						

၁၁။ ကျေးရွာဖွံ့ဖြိုးရေးဦးစားပေးအစီအစဉ်(ပုံစံ-၃)

လူထုပဟိုပြုစီမံကိန်း၊စီမံကိန်းလက်စွဲ
အပိုင်း-၃ ၂၉.၉.၂၀၁၅
ပုံစံ ၈-၃ ကျေးရွာဖွံ့ဖြိုးရေး ဦးစားပေးအစီအစဉ် (Form PC 3)

လမ်းညွှန် ရွာ/အဆင့်(၃)ကျေးရွာမှန်းချက်အစည်းအဝေးပြီးဆုံးသောအခါ ကျေးရွာစီမံကိန်း
အထောက်အကူပြုကော်မတီသည် လူထုစည်းရုံးရေးမှူးအကူအညီဖြင့် ဤပုံစံကိုပြည့်စုံအောင် ဖြည့်သွင်းရမည်။
အားလုံးသောအခက်အခဲအတားအဆီးများ၊ ဖွံ့ဖြိုးမှုဦးစားပေးအစီအစဉ်များ၊လူထုပဟိုပြုစီမံကိန်း၏ ရန်ပုံငွေအရင်းအမြစ်နှင့်
မသက်ဆိုင်သည့် လုပ်ငန်းများအားလုံးကိုဖော်ပြရမည်။

လူထုစည်းရုံးရေးမှူး/ဝန်ထမ်း အမည် ဒေါ်ဇော်မာရီ ၀၉၆ > + ၉၅၂၆၆၀၅၂၆၆၆၆

နေ့စွဲ ၂၃.၃.၂၀၁၆ စက်ဝန်းအား အမှတ်ခြစ်ပါ (✓) စက်ဝန်း(၁)
 စက်ဝန်း(၂) စက်ဝန်း(၃) စက်ဝန်း(၄)

ပြည်နယ်/တိုင်း ဗဟိုဘင်္ဂါ ဗဟိုဘင်္ဂါ မြို့နယ် ကျေးရွာအုပ်စု ကျေးရွာ ကျေးရွာအုပ်စု

က. အခက်အခဲအတားအဆီးများအားဆွေးနွေးခြင်း - ယခုလက်ရှိအခြေအနေတွင်ဤကျေးရွာဖွံ့ဖြိုးတိုးတက်ရေးအတွက်
အဓိကအခက်အခဲအတားအဆီးများသည် မည်သည့်များဖြစ်ပါသနည်း(အမျိုးသား/သမီး အနည်းဆုံးအခက်အခဲ ၅ ခုစီဖော်ပြပါ)
အမျိုးသား အဖွဲ့မှတင်ပြသောအခက်အခဲအတားအဆီးများ အမျိုးသမီး အဖွဲ့မှတင်ပြသောအခက်အခဲအတားအဆီးများ

၁	ဆေးကုသမှုရရှိရန် မလေးစားခက်ခဲခြင်း	၁	ကျေးရွာရှိ ကျန်းမာရေးမညီညွတ်
၂	မီးဖိုချိန် ကျွေးမွေးရေးအခက်ခဲခြင်း	၂	မီးဖိုချိန်ကလေးများမလေးစားခက်ခဲ
၃	လမ်းမကောင်း၍ ကလေးများကျွေးမွေးခက်ခဲ	၃	ဆေးခန်းမရှိရန် ကျန်းမာရေးခက်ခဲ
၄	တံဘိုးမကောင်း၍ ခရီးသွားလာခက်ခဲ	၄	လမ်းမကောင်း၍ သွားလာခက်ခဲ
၅	ရွာထဲကျောင်းမလုံလောက်၍ ကျွေးမွေးရေးခက်ခဲ	၅	ဆေးကုသမှုမလုံလောက်၍ ကျန်းမာရေးခက်ခဲ

ခ. မျှော်မှန်းခြင်း- နောင်လာမည့် (၅) နှစ် အတွင်း ကျေးရွာဖွံ့ဖြိုးရေး မျှော်မှန်းလျာထားချက်များအား တင်ပြပါ။

အမျိုးသားအဖွဲ့မှတင်ပြသောမျှော်မှန်းချက်များ	အမျိုးသမီးအဖွဲ့မှတင်ပြသောမျှော်မှန်းချက်များ
၁ ဆေးကုသမှုရရှိရန် ကျန်းမာရေးကောင်း	၁ ကျေးရွာအလှူအတန်းကောင်း
၂ ဆိုလာမီးရောင်	၂ ဆိုလာမီးရောင်
၃ ကတ္တရာလမ်း ရရှိရေး (ရွာတွင်း)	၃ လမ်းများ ကောင်းမွန်ရေး
၄ ကျွေးမွေးရေးကောင်း	၄ ကျန်းမာရေးကောင်းစေရေး
၅ ကျေးရွာအလှူအတန်းကောင်း	၅ ကျေးရွာအလှူအတန်းကောင်း

ဂ. ဤကျေးရွာ၏ လာမည့် (၃) နှစ်အတွက် ဦးစားပေး ဖွံ့ဖြိုးတိုးတက်မှု လုပ်ငန်း အစီအစဉ်များအားဖော်ပြပါ။
(လူထုပဟိုပြုစီမံကိန်း ရန်ပုံငွေအတွက် အဆိုပြုသော အစီအစဉ်များကိုဦးစားပေး အဆင့်အလိုက်ဖော်ပြပြီး ကျန်လူထုပဟိုပြု စီမံကိန်း
ရန်ပုံငွေအရင်းအမြစ်နှင့် မပတ်သက်သည့်အစီအစဉ်များလည်းဖော်ပြရန်ဖြစ်သည်)

ကျေးရွာအတွက်ဦးစားပေးဖွံ့ဖြိုး တိုးတက်မှု လုပ်ငန်းစဉ်များ	အဆိုပြုသူ (အမျိုးသားများ/ အမျိုးသမီးများ/ အမျိုးသား+အမျိုးသမီး)	လူထုပဟိုပြုစီမံကိန်းအတွက်အဆိုပြု သည်(ဦးစားပေးအဆင့်အလိုက်ဖော်ပြပါ ၇)	ခန့်မှန်း ကုန်ကျ စရိတ်	အကျိုးခံစား ခွင့်ရှိသူစနစ် မှန်းခြေ အရေ အတွက်
၁ ရေ (ဆေးကု)	ကျား+မ	၇	၁၅ သိန်း	၁၅၀၀
၂ မီး (ဆေးကု)	ကျား+မ	၅	၁၀ သိန်း	၁၅၀၀
၃ ကျွေးမွေးရေး (ကျွေးမွေးရေး)	ကျား+မ	၂	၅၀ သိန်း	၁၅၀၀

လူထုဝဟိုပြုစီမံကိန်းစီမံကိန်းလက်ဖွဲ့
အပိုင်း-၃ ၂၀၂၀-၂၀၂၅

၄	ဆေးလေးခန်း	မ	၆	ဆယ်သိန်း	၁၂၅၀
၅	ကျွန်းကျစ်တံကား	ကျား	၃	၂၀ သိန်း	၁၂၅၀
၆	ဆေးကျေးဇူးပြုဖွဲ့	ကျား	၁	၇၅ သိန်း	၅၅၀

ဥက္ကဋ္ဌ၊ ကျေးရွာစီမံကိန်းအထောက်အကူပြုကော်မတီမှအတည်ပြုသည်။

အမည်- ဒေါ်ခင်မာမာ လက်မှတ်- [Signature] ဝန်ထမ်း- _____

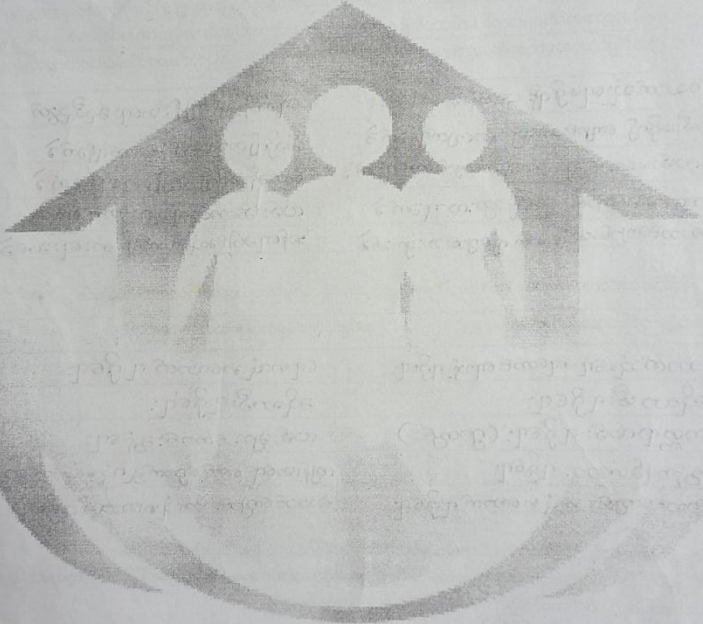

၁၂။ ကျေးရွာအုပ်စုစီမံကိန်းလုပ်ငန်းခွဲရွေးချယ်ခြင်း(ပုံစံ-၄)

တက္ကသိုလ်ကျေးရွာအုပ်စု စီမံကိန်းလုပ်ငန်းခွဲရွေးချယ်ခြင်းပုံစံ

ကျေးရွာအမည်	ဆောင်ရွက်မည့် လုပ်ငန်းများ	အတွင်း စာအုပ်	ခွဲပေးလိုက်မည့် အကျိုးအမြတ် ခံစားပိုင်ရှင်များ	အဆိုပြု တန်ဖိုး	ခွဲပေးမည့် အကျိုးအမြတ်
၁ တက္ကသိုလ်	အိမ်ထောင်ရေး	-	တစ်ရွာလုံး	ကျေး+မ	၈၀ သိန်း
၂။ တက္ကသိုလ်	ဆေးကုသရေး (အကျန်းအဝမ်း)	အကျေး: ၂၀၀ အဆို: ၃၀	ကျေးရွာအုပ်စု	ကျေး+မ	၈၀ သိန်း
၃။ လူမှုရေး	ဆေးကုသရေး (အကျန်းအဝမ်း)	အကျေး: ၂၀၀ အဆို: ၃၀	ကျေးရွာအုပ်စု	ကျေး+မ	၈၀ သိန်း
၄။ အင်းပြင်ကုန်း	ကျေးရွာအုပ်စု	၅ တွင်း	တစ်ရွာလုံး	ကျေး+မ	၁၀၀ သိန်း
၅။ အထက-တက္ကသိုလ်	အထက-တက္ကသိုလ်	ကျွန်းကျွန်း	ကျေးရွာအုပ်စု	ကျေး+မ	၂၀၀ သိန်း
၆။ ဝမ်းနားကျေးရွာ	ကျေးရွာအုပ်စု	အကျေး: ၁၀၀ အဆို: ၃၀	ကျေးရွာအုပ်စု	"	၇၀ သိန်း
၇။ ကော်တော်ရွာ	ကျေးရွာအုပ်စု	အကျေး: ၂၀၀ အဆို: ၃၀	ကျေးရွာအုပ်စု	"	၈၀ သိန်း
၈။ တက္ကသိုလ်	လူမှုရေး	ကျေးရွာအုပ်စု	တစ်ရွာလုံး	"	၈၀ သိန်း
၉။ ကျေးရွာ	ကျေးရွာအုပ်စု	အကျေး: ၁၀၀ အဆို: ၃၀	ကျေးရွာအုပ်စု	"	၈၀ သိန်း
၁၀ ကျောက်တော်	ကျေးရွာအုပ်စု	အကျေး: ၁၀၀ အဆို: ၃၀	ကျေးရွာအုပ်စု	"	၇၅ သိန်း
၁၁ တိုက်ကမ်း	ကျေးရွာအုပ်စု	အကျေး: ၄၀၀ အဆို: ၃၀	ကျေးရွာအုပ်စု	"	၉၀ သိန်း
၁၂ သံတိုက်	ကျေးရွာအုပ်စု	အကျေး: ၃၃ အဆို: ၃၀	ကျေးရွာအုပ်စု	"	၃၀၀ သိန်း
၁၃ ဇွန်ကျေးရွာ	ကျေးရွာအုပ်စု	အကျေး: ၂၀၀ အဆို: ၃၀	ကျေးရွာအုပ်စု	"	၈၀ သိန်း
၁၄ ဇွန်ကျေးရွာ	ကျေးရွာအုပ်စု	အကျေး: ၁၀၀ အဆို: ၃၀	ကျေးရွာအုပ်စု	"	၈၄ သိန်း
၁၅ စံသံကျေးရွာ	ကျေးရွာအုပ်စု	အကျေး: ၂၀၀ အဆို: ၃၀	ကျေးရွာအုပ်စု	"	၈၅ သိန်း

၁၃။ အစည်းအဝေးတက်ရောက်သူများစာရင်း(ပုံစံ-၁၂)

(PC – 12) တက်ရောက်သူစာရင်းများအရ စုစုပေါင်း တက်ရောက်သူဦးရေမှာ အောက်ပါအတိုင်းဖြစ်သည်။

ယောက်ျားဦးရေ - 47 ဦး ။

မိန်းမဦးရေ - 103 ဦး ။

စုစုပေါင်းဦးရေ - 150 ဦး တို့ဖြစ်ပြီး လူမျိုးစုအားလုံးတို့သည်မြန်မာ / ဗမာ လူမျိုးများဖြစ်ပါသည်။

အစည်းအဝေးမှတ်တမ်း

ကျောက်စရစ်ကျေးရွာ ပထမအကြိမ်အစည်းအဝေး မှတ်တမ်းများ-

- အချိန် - နံနက် - (7:00) နာရီ။
- နေရာ - ကျောက်စရစ် ဘုန်းတော်ကြီးကျောင်း။
- နေ့ရက်- (24.3.2016) (ကြာသပတေးနေ့)။
- အစည်းအဝေးစတင်ချိန် နံနက် (7:00) နာရီမှာ စတင်ခဲ့ပြီး ၊ နေ့လည် (12:30)နာရီ အချိန်တွင် အစည်းအဝေး ပြီးဆုံး ခဲ့ ကြောင်း မှတ်တမ်းတင်နိုင်ခဲ့သည်။
- တာဝန်ကျ (CF) / (TF) များ--
- ဦးလင်းထိုက် - (CF)
- ဦးချမ်းဦး - (CF)
- ဒေါ်ဇင်မာဌေး - (CF)
- ဒေါ်ဇင်မာစိုး - (TF)

အစည်းအဝေးတက်ရောက်သူများစာရင်း (ပုံစံ - ၁၂)

ပုံစံ - ၀-၁၂ - အစည်းအဝေးတက်ရောက်သူများ (FORM PC 12)

လမ်းညွှန်၊ စီမံကိန်း အစည်းအဝေးအားလုံးတွင် အသုံးပြုရန်၊ လူထုစည်းရုံးရေးမှူးက ကျေးဇူးတင် ကျင့်သော်လည်း စစ်ဆေး၍ ပုံစံ ၂ စီမံကိန်းစက်ဝန်းအမျိုးအမည်ပါ အစည်းအဝေးတက်ရောက်သူများစာရင်းကို ဖြည့်သွင်းရန်

စည်းရုံးရေးမှူးအမည်: ဒေါ်စစ်မာမာ : ၂ စီမံကိန်း

ရက်စွဲ: ၂၀၂၄.၀၅.၂၀ စီမံကိန်းစက်ဝန်းအမှတ်(၁) စက်ဝန်း(၁) စက်ဝန်း(၂) စက်ဝန်း(၃) စက်ဝန်း(၄)

ပြည်နယ်/တိုင်းဒေသကြီး: တနင်္သာရီ မြို့နယ်: တနင်္သာရီ ကျေးရွာအုပ်စု: တကျ ကျေးရွာ: ကျောက်စက်

စဉ်	အမည်	ကျား (✓)	မ (✓)	အိမ်ထောင်စုတိုက်စားလှယ် (✓) ^(၁)	လူမျိုး	လက်မှတ်
၁။	ဒေါ်နုနု		✓		ဗမာ	နုနု
၂။	ဒေါ်အိအိ		✓		ဗမာ	အိအိ
၃။	ဒေါ်အေးအေး		✓		ဗမာ	အေးအေး
၄။	ဒေါ်အိအိ		✓		ဗမာ	အိအိ
၅။	ဒေါ်အေးအေး		✓		ဗမာ	အေးအေး
၆။	ဒေါ်အိအိ		✓		ဗမာ	အိအိ
၇။	ဒေါ်အေးအေး		✓		ဗမာ	အေးအေး
၈။	ဒေါ်အိအိ		✓		ဗမာ	အိအိ
၉။	ဒေါ်အေးအေး		✓		ဗမာ	အေးအေး
၁၀။	ဒေါ်အိအိ		✓		ဗမာ	အိအိ
၁၁။	ဒေါ်အေးအေး		✓		ဗမာ	အေးအေး
၁၂။	ဒေါ်အိအိ		✓		ဗမာ	အိအိ
၁၃။	ဒေါ်အေးအေး		✓		ဗမာ	အေးအေး

(၁) အိမ်ထောင်စုစီမံကိန်းလုပ်ငန်း အမျိုးသား/အမျိုးသမီး အိမ်ထောင်စု တစ်စုကို ကိုယ်စားပြုသူမည်သူမဆို အမှတ်ခြစ်ပါ။

ပုံစံ - ၀-၁၂ - အစည်းအဝေးတက်ရောက်သူများ (FORM PC 12)

လမ်းညွှန်၊ စီမံကိန်း အစည်းအဝေးအားလုံးတွင် အသုံးပြုရန်၊ လူထုစည်းရုံးရေးမှူးက ကျေးဇူးတင် ကျင့်သော်လည်း စစ်ဆေး၍ ပုံစံ ၂ စီမံကိန်းစက်ဝန်းအမျိုးအမည်ပါ အစည်းအဝေးတက်ရောက်သူများစာရင်းကို ဖြည့်သွင်းရန်

စည်းရုံးရေးမှူးအမည်: ဒေါ်စစ်မာမာ : ၂ စီမံကိန်း

ရက်စွဲ: ၂၀၂၄.၀၅.၂၀ စီမံကိန်းစက်ဝန်းအမှတ်(၁) စက်ဝန်း(၁) စက်ဝန်း(၂) စက်ဝန်း(၃) စက်ဝန်း(၄)

ပြည်နယ်/တိုင်းဒေသကြီး: တနင်္သာရီ မြို့နယ်: တနင်္သာရီ ကျေးရွာအုပ်စု: တကျ ကျေးရွာ: ကျောက်စက်

စဉ်	အမည်	ကျား (✓)	မ (✓)	အိမ်ထောင်စုတိုက်စားလှယ် (✓) ^(၁)	လူမျိုး	လက်မှတ်
၇၅။	ဒေါ်အိအိ		✓	✓	ဗမာ	အိအိ
၇၆။	ဒေါ်အေးအေး		✓	✓	ဗမာ	အေးအေး
၇၇။	ဒေါ်အိအိ		✓	✓	ဗမာ	အိအိ

(၁) အိမ်ထောင်စုစီမံကိန်းလုပ်ငန်း အမျိုးသား/အမျိုးသမီး အိမ်ထောင်စု တစ်စုကို ကိုယ်စားပြုသူမည်သူမဆို အမှတ်ခြစ်ပါ။

၁၄။ VDP အရည်အသွေးထိန်းချုပ်မှု

ထိန်းချုပ်သူ-

ရက်စွဲ-

ရွာ-
မြို့နယ်-

VDP ရက်စွဲ-
ကျေးရွာအုပ်စု-

(၁) VDP စာရွက်စာတမ်းပြီးဆုံးမှုကိုစစ်ဆေးပါ။ (OM အရ)

- မျက်နှာဖုံး (အဖုံး)
- မာတိကာ
- PSA အကျဉ်းချုပ်နှင့် PRA လုပ်ငန်းစဉ်
- အမျိုးသား/အမျိုးသမီးအဖွဲ့များ၏ အခက်အခဲများ
- ကျေးရွာမျှော်မှန်းချက် (ဆွေးနွေးချက်ရလဒ်)
- အမျိုးသား/အမျိုးသမီးအဖွဲ့များသဘောတူထားသည့် နှောင်လေးနှစ်အတွက် ဦးစားပေးလုပ်ငန်းများစာရင်း (အခြေခံအဆောက်အဦး၊အသက်မွေးမှု၊ ပညာရေး၊ လူမှုရေးထိန်းသိမ်းမှု---)

နောက်ဆက်တွဲများ-

- လူမှုရေးအကဲဖြတ်မှု စာရွက်စာတမ်းခါတ်ပုံနှင့် PRA လုပ်ငန်းစဉ် (ဖြစ်နိုင်လျှင်)၊မြေပုံများပါရမည်။ စည်းစိမ်ပိုင်ဆိုင်မှုအဆင့် Venn ပုံ--
- ကျေးရွာစီမံကိန်းရေးဆွဲရေးအစည်းအဝေးမိတ္တူ
- ကျေးရွာ၏အချက်အလက် (PC -1)
- ကျေးရွာမျှော်မှန်းချက်

(၂) လူမှုရေးအကဲဖြတ်မှုအရည်အသွေးနှင့် VDP စစ်ဆေးပါ။

- VDP တွင်ပါဝင်သောဦးရေ (အမျိုးသား/အမျိုးသမီး)-
- လူမှုရေးအကဲဖြတ်မှုအရည်အသွေးနှင့် VDP ရက်ပေါင်း-
- PRA ပစ္စည်းများ အသုံးပြုသည့် အရေအတွက်-
- ပါဝင်သောဦးရေနှင့် လုပ်ငန်းများ မှတ်တမ်းမှတ်တမ်းတင်ခြင်း (အစည်းအဝေးမှတတ်တမ်း၊ အဖွဲ့ခါတ်ပုံ၊ တိုင်းရင်းသားအနည်းစုနှင့် ထိခိုက်လွယ်သော အဖွဲ့များ)- (ကောင်း)
- လုပ်ငန်းများ မှတ်တမ်းတင်ခြင်းနှင့် အမျိုးသမီးအဖွဲ့အစည်းအဝေး၏ရလဒ်အားခွဲခြားပေးထားသလား။(ရှိ)
- စီမံကိန်းအရေအတွက် (အမျိုးသား/ အမျိုးသမီးရွေးချယ်မှုအရေအတွက်)-
- PRA နှင့် သက်ဆိုင်သော အခြားစီမံကိန်းအရေအတွက် (အမျိုးသား/အမျိုးသမီးရွေးချယ်မှုအရေအတွက်)

VDP အရည်အသွေးထိန်းသိမ်းမှု (Checklist For VDP)

#####