

ပြည်ထောင်စုသမ္မတမြန်မာနိုင်ငံတော် အစိုးရ  
စိုက်ပျိုးရေး၊ မွေးမြူရေးနှင့် ဆည်မြောင်းဝန်ကြီးဌာန  
(ကျေးလက်ဒေသဖွံ့ဖြိုးတိုးတက်ရေးဦးစီးဌာန)

## စေတုတ္ထရာမြို့နယ်



### လူထုဗဟိုပြုစီမံကိန်း

National Community Driven Development Project  
(NCDDP)



### ကျေးရွာဖွံ့ဖြိုးရေးအစီအစဉ်

Village Development Plan (VDP)

ပုဂိုင်းကျေးရွာအုပ်စု၊ သရက်ကျင်းကျေးရွာ

### မာတိကာ

စဉ်	အကြောင်းအရာ
၁	မြို့နယ်မြေပုံ
* ၂	ကျေးရွာအုပ်စုမြေပုံ
၃	ကျေးရွာမြေပုံ
၄	ကျေးရွာအခြေခံအချက်အလက်များပုံစံ(၁)
၅	လူထုပူးပေါင်းပါဝင်သောလူမှုဆန်းစစ်ခြင်းနှင့်အကဲဖြတ်ခြင်း လုပ်ငန်းစဉ် (PSA/PRA) အကျဉ်းချုပ်ဇယား
၆	ကျေးရွာဖွံ့ဖြိုးရေးအစီအစဉ်အတွက်အသုံးပြုခဲ့သော PRA Toolsများနှင့် တစ်စုခြင်းစီအတွက်သုံးသပ်ချက်များ
၇	ကျေးရွာအုပ်စု၊ကျေးရွာကော်မတီဖွဲ့စည်းပုံဇယား
၈	ကျေးရွာဖွံ့ဖြိုးရေးဦးစားပေးအစီအစဉ်ပုံစံ (၃)
၉	ကျေးရွာအုပ်စုစီမံကိန်းလုပ်ငန်းခွဲရွေးချယ်ခြင်းပုံစံ (၄)
၁၀	ဦးစားပေးလုပ်ငန်းအကျဉ်းချုပ်ဇယား
၁၁	အစည်းအဝေးတက်ရောက်သူစာရင်းပုံစံ (၁၂)
၁၂	အစည်းအဝေးမှတ်တမ်း
၁၃	အစည်းဝေးပြုလုပ်သည့် ဓါတ်ပုံများ
၁၄	ကဏ္ဍအလိုက်ဦးစားပေးဖွံ့ဖြိုးရေးလုပ်ငန်းစဉ်များ
၁၅	ကျေးရွာဖွံ့ဖြိုးရေးစီမံချက်အရည်အသွေးထိန်းချုပ်မှု (Check list for VDP)

# စေတုတ္ထရာမြို့နယ်ပြမြေပုံ



စေတုတ္ထရာမြို့နယ်  
မကျေးတိုင်း  
၁ လက်မ = ၂ မိုင်စကေး



## ရည်ညွှန်းချက်

- တိုင်း၊ ပြည်နယ်ခြား -----
- မြို့နယ်ခြား - - - - -
- ကားလမ်း - - - - -
- မာယုရွာဆိုင်ရုံခြားမျဉ်း .....
- မြို့ - ■
- မာယုရွာဆိုင်ရုံ - ■
- မာယုရွာ - ●
- မြစ်ချောင်း - ~~~~~

ပုပိုင်းကျေးရွာအုပ်စု  
အခြေပြမြေပုံ



- ကျေးရွာအုပ်စု                   ■
- ကျေးရွာ                         ●
- ကျေးရွာအုပ်စုခြားမျဉ်း   .....
- ချောင်း                         
- ကားလမ်း                       







ပုံစံ-၁ ကျေးရွာအခြေခံအချက်အလက်များ (Form PC 1)

လမ်းညွှန်ချက်/ကျေးရွာတစ်ရွာသို့ ပထမဆုံးမိတ်ဆက်ရေးသွားရောက်သော အခါ လူထုစည်းရုံးရေးများသည် ကျေးရွာခေါင်းဆောင်များအား ကျေးရွာအချက်အလက်များကို မေတ္တာရပ်ခံ၍ တောင်းခံရသည်။ ဤအချက်အလက်များကို စီမံကိန်းမိတ်ဆက်အစည်းပေးပတ်ပို့စီတောင်းခံရမည်။ စီမံကိန်းမိတ်ဆက်အစည်းပေးတွင် လူထုစည်းရုံးရေးများသည် ဤအချက်အလက်များအား စစ်ဆေးပေးပေးရန်အောင်မြင်စေရန်အတွက် ပြုလုပ်ရမည်ဖြစ်ပြီး နောက်တွင် လူထုစည်းရုံးရေးမှ သတင်းအချက်အလက်ထံသို့ Tablets မှတစ်ဆင့် ဖြည့်သွင်းရမည်။

ကျေးရွာအုပ်ချုပ်ရေးမှူးအမည် ဦးစိုးဝင်း (ရာအိမ်မူ)	ကျေးရွာအုပ်ချုပ်ရေးမှူး၏ ဖုန်းနံပါတ် ၀၅ - ၆၅၀ ၈၇၀ ၆	လူထုစည်းရုံးရေးမှူး၏ အမည် ဦးစိုးဝင်း၊ ခေါ်. မောင်
မြစ်နယ်၊ တိုင်းဒေသကြီး မကွေး	မြို့နယ် တော့တူမြို့နယ်	ကျေးရွာအုပ်စု ကျေးရွာ
		ပုဒေါင်၊ သရက်ကျင်း

လူဦးရေ	အိမ်ထောင်စုအရေအတွက်	ကိုးကွယ်သည့် ဘာသာ	အိမ်ထောင်စုအရေအတွက်
လူဦးရေ (၁) - ၃၆	၃၆	ဘာသာ (၁) - မုဒိ	၃၆
လူဦးရေ (၂) -	-	ဘာသာ (၂) -	-
လူဦးရေ (၃) -	-	ဘာသာ (၃) -	-

လူဦးရေ	အမျိုးသား (အရေအတွက်)	အမျိုးသမီး (အရေအတွက်)
လူဦးရေ	၇၀	၇၇
အိမ်ထောင်စုဦးရေ	၃၁	၅

(ခ) လက်လှမ်းမီက သုံးပြုနိုင်သည့် အဆောက်အအုံများ

စာသင်ကျောင်း	အမှတ် ခြံပင်	ကျန်းမာရေး	အမှတ် ခြံပင်	ဘာသာရေးအဆောက်အအုံ	အမှတ် ခြံပင်
အထက်တန်းကျောင်း	<input type="checkbox"/>	ဆေးရုံ	<input type="checkbox"/>	စေတီ	<input checked="" type="checkbox"/>
အလယ်တန်းကျောင်း	<input type="checkbox"/>	ကျန်းမာရေးဌာန	<input type="checkbox"/>	ဘုန်းကြီးကျောင်း	<input checked="" type="checkbox"/>
မူလတန်းကျောင်း	<input checked="" type="checkbox"/>	ကျန်းမာရေးဌာနခွဲ	<input type="checkbox"/>	ဟိန္ဒူဘုရားကျောင်း	<input type="checkbox"/>
ပျိုကြီးကျောင်း	<input type="checkbox"/>	ဆေးပေးခန်း	<input type="checkbox"/>	ခရစ်ယာန်ကျောင်း	<input type="checkbox"/>
အခြား	<input type="checkbox"/>	အခြား	<input checked="" type="checkbox"/>	ဂေဟီ	<input type="checkbox"/>
				အခြား	<input type="checkbox"/>
မှတ်ချက်	မှတ်ချက်အားသာအားဖြင့် Save the children မှ ကျေးရွာတစ်ရွာ			မှတ်ချက် ပုဒေါင်၊ ရွာ ၃၆. ပေါင်. ၅၅. ကျင်း	

(၁) ကျွမ်းကျင်သူများမှတ်တမ်း : ကျေးရွာတွင် နေထိုင်သော သို့မဟုတ် တခြားရွာမှ လာရောက်သော ကျွမ်းကျင်သူများ

	(၁) စာသင်ကျောင်း			(၂) ကျန်းမာရေး		(၃) လက်မှုပညာရှင်	
	ရွာတွင် နေထိုင်သူ	အခြားရွာမှ လာသူ		ရွာတွင် နေထိုင်သူ	အခြား ရွာမှ လာသူ	ရွာတွင် နေထိုင်သူ	အခြားရွာမှ လာသူ
မူလတန်း ပြုဆရာ၊ ဆရာမ	<input checked="" type="checkbox"/>	<input checked="" type="checkbox"/>	ဆရာဝန်	<input type="checkbox"/>	<input type="checkbox"/>	လက်သမား	<input checked="" type="checkbox"/>
အထက်တန်း ပြုဆရာ	<input type="checkbox"/>	<input type="checkbox"/>	လက်ထောက်	<input type="checkbox"/>	<input type="checkbox"/>	ပန်းရံ	<input type="checkbox"/>
ဆရာမ	<input type="checkbox"/>	<input type="checkbox"/>	ကျန်းမာရေးမှူး	<input type="checkbox"/>	<input type="checkbox"/>	လျှင်စစ်ဆိုင်ရာ	<input type="checkbox"/>
အထက်တန်း ပြုဆရာ	<input type="checkbox"/>	<input type="checkbox"/>	အမျိုးသမီးကျန်းမာရေး	<input type="checkbox"/>	<input type="checkbox"/>		<input type="checkbox"/>





လူထုပူးပေါင်းပါဝင်သောလူမှုဆန်းစစ်ခြင်းနှင့်အကဲဖြတ်ခြင်းလုပ်ငန်းစဉ်(PSA/PRA)အကျဉ်းချုပ်

စဉ်	အကြောင်းအရာ	ရက်စွဲ	ဦးတည်အုပ်စု	တက်ရောက်သူ			အဓိကဆွေးနွေးချက်များ
				ကျား	မ	ပေါင်း	
၁	လူမှုစီးပွားအဆင့်သတ်မှတ်ခြင်း (Wealth Ranking)	၅ ရက်	ချမ်းသာ၊ အလယ်အလတ်၊ နွမ်းပါးအုပ်စု	၂၂	၈	၃၀	ကျေးရွာလူမှုစီးပွားအုပ်စုများ၊ ခွဲခြားသတ်မှတ်နိုင်ရေးအတွက် အခြေခံစံနှုန်းများသတ်မှတ်ခြင်း ကျေးရွာသားများနှင့်အများသ ဘောတူခွဲခြားသတ်မှတ်ခြင်း
၂	ရာသီခွင်ပြပြကွဲဒီဇိုင်း (Seasonal Calender)	၅ ရက်	ကော်မတီဝင်၊ အမျိုးသမီး၊ အမျိုးသားများ	၂၂	၈	၃၀	ရာသီဥတုစိုက်ပျိုးသီးနှံများ၊ လယ်ယာလုပ်ငန်းများ၊ ဝင်ငွေထွက်ငွေမွေးမြူ ရေးလုပ်ငန်းများ၊
၃	ကျေးရွာလူနေမှုပြသယံဇာတမြေပုံ (social Map/Resource Map)	၅ ရက်	ရပ်မီးရပ်ဖ ကော်မတီဝင်များ	၂၂	၁၀	၃၂	ဒီပဲအမျိုးအစားများ၊အခြေခံ အဆောက်အဦများ၊လမ်းပန်း ဆက်သွယ်ရေးအခြေအနေ၊ လယ်ယာမြေမြစ်ရောင်း၊ ရေတွင်းရေကန်သစ်တောများ
၄	ပြဿနာသစ်ပင် (Problem Tree)	၅ ရက်	အမျိုးသား၊ အမျိုးသမီးများ	၂၂	၁၀	၃၂	ဆွေးနွေးထားသောအခြေခံ အဆောက်အဦများနှင့်အ သက်မွေးဝမ်းကြောင်းလုပ်ငန်းမျ ား
၅	ကျေးရွာ၏ငါးနှစ်စာဦးစားပေး အစီအစဉ်(Pair Wise)	၅ ရက်	အမျိုးသားအုပ်စု၊ အမျိုးသမီးအုပ်စု၊ လူငယ်အုပ်စု၊ ရပ်မီးရပ်ဖအုပ်စု	၂၂	၁၀	၃၂	အကျိုးပြုဦးရေအကျိုးခံစားခွင့် နှင့်အဓိကလိုအပ်ချက်များပေး မှုတည်ပြီးဆုံးဖြတ်သည်။
၆	အဖွဲ့အစည်းချိတ်ဆက်ပုံ (Venn Diagram)	၅ ရက်	ရူးအဖွဲ့၊ အုပ်ချုပ်ရေးအဖွဲ့၊ ကျေးရွာစီတောက် အဖွဲ့	၂၂	၁၀	၃၂	ကျေးရွာတွင်ရှိအဖွဲ့အစည်းများ နှင့်ဖွံ့ဖြိုးရေးလုပ်ငန်းအတွက်ချိတ် ဆက် ဆောင်ရွက်လုပ်ကိုင်မှု
၇	ပင့်ကူအိမ်ကွန်ယက် (Spider Web)	၅ ရက်	အမျိုးသား၊ အမျိုးသမီးများ	၂၂	၁၀	၃၂	အမျိုးသား၊ အမျိုးသမီးများတန်းတူအဖွဲ့အစ ရေးရရှိမှုနှင့်မရရှိသည့်အ ကြောင်းအရင်းများ



၈	အမျိုးသား၊ အမျိုးသမီးများ၏ တနေ့တာလုပ်ငန်းသုံးသ ပ်မှု (Men/Women timeline)	ရှုထင်စဉ်	အမျိုးသား၊ အမျိုးသမီးများ	၂၂	၁၀	၃၂	အမျိုးသား၊ အမျိုးသမီးများ၏တနေ့တာအလုပ် ချိန်နှင့်အားလပ်ချိန်များသုံးသပ် ချက်
၉	အိမ်မက်ပြမြေပုံ (Dream Map)	ရှုထင်စဉ်	ကျေးရွာစီထောက် အဖွဲ့ကျေးရွာလူထု	၂၂	၁၀	၃၂	နောင်တချိန်ကျေးရွာတွင် ဖြစ်စေလိုသောအနာဂတ်မြင်ကွင်း များထည့်သွင်းရေးဆွဲခြင်း
၁၀	ကျေးရွာသမိုင်းကြောင်း (village History)	ရှုထင်စဉ်	ကျေးရွာစီထောက် အဖွဲ့ကျေးရွာလူထု	၆	၆	၁၂	ကျေးရွာဖြစ်ပေါ်လာပုံ သမိုင်းကြောင်း

ဥစ္စာနေအဆင့် ခွဲခြားမှု စံနမူနာပုံစံ

မြို့နယ် ...၈၈ ကုမ္ပဏီကု. ကျေးရွာအုပ်စု ...ပု.၁၇၆..... ကျေးရွာ ...အရှေ့ကျင်း..... ရက်စွဲ ...၃.၃.၂၀၂၁

အကြောင်းအရာ	ချမ်းသာ	အလယ်အလတ်	နွမ်းပါး
နေအိမ်အခြေအနေ	(ကျွန်းဂရက်/သွင်ဗို) ၁	ပျဉ်ကပ်/သွင်ဗို/သေ့ပယ် ၂၈	လွတ်ကပ်/သေ့ပယ်ဗို ၇
ဝက်ပစ္စည်းပိုင်ဆိုင်မှု	(ခရိုင်စက်/ဆိုင်ကပ်/ နွားစာစားစက်/သေတ္တာ) ၆	ဆိုင်ကပ်/ဆက်စွပ်စက် ၈	၂၂
လယ်ယာမြေပိုင်ဆိုင်မှု	(၁၀ ဧက) ၅	(၅ ဧက) ၂၉	(၂ ဧက) ၂
ကျွဲ၊ နွား ပိုင်ဆိုင်မှု	(၅ ဧကနှင့်အထက်) ၃	(၃ ဧက) ၅	(၂ ဧက) ၂၈
တနှစ်ပျမ်းမျှဝင်ငွေ	(၁၀ သိန်း) ၁၅	(၆ သိန်း) ၂၁	(၄ သိန်း) -
တားနပ်ရိက္ခာမူလုံမှု	၁၂၆	၆၈	-
စုစုပေါင်းအိမ်ထောင်စု	၁၂	၂၄	-

စဉ်	ချမ်းသာ	အလယ်အလတ်	နွမ်းပါး
၁	ဦးထင်မောင်	ဦးမောင်	ဒေါ်အိမ်တို့
၂	ဦး မြင့်မောင်	ဦးနေအောင်	ဒေါ်ခင်မြင့်
၃	ဦးတင်ရွှေ	ဦးမောင်ရွှေ	ဦးသန်းဝင်း
၄	ဦးကျော်စမ်း	ဒေါ်မြစိန်	
၅	ဦးအိမ်	ဦးကျော်စမ်း	
၆	ဒေါ်မာမာရီ	ဦးထွန်းဥပိုင်	
၇	ဦးဥပိုင်မောင်	ဦးထွန်းမိုး	
၈	ဦးစောစိန်	ဦးမြင့်ရွှေ	
၉	ဦးစိုးကျော်စိန်	ဦးသိန်းမောင်	
၁၀	ဦးစိုးမိုး	ဦးမောင်ကျော်	
၁၁	ဦးတင်	ဦးဥပိုင်မောင်	
၁၂	ဦးသိန်းမောင်	ဒေါ်ခင်ရွှေရီ	
၁၃	ဦးသိန်း	ဦးရွှေမောင်	
၁၄	ဦးသန်းမောင်	ဦးမောင်ညွန့်	
၁၅	ဦးလှအောင်	ဦးရွှေမောင်	
၁၆	ဦးမောင်မင်း	ဦးသန်းလှ	
၁၇		ဦးထွန်းလင်း	



မကွေးတိုင်းဒေသကြီး၊စေတုတ္တရာမြို့နယ်၊ပုဂိုင်းအုပ်စု၊သရက်ကျင်းကျေးရွာ၏

ဥစ္စာနေခွဲခြားမှု သုံးသပ်ချက်များ

ရက်စွဲ - ၃၀၊၁၂၊၂၀၁၅

စတင်ဆွေးနွေးချိန် - ၂ : ၃၀ နာရီ

ပြီးဆုံးချိန် - ၃ : ၂၀ နာရီ

ကြာချိန် - ၀ : ၅၀ မိနစ်

နေရာ - စုရပ်ဆောင်

သရက်ကျင်းကျေးရွာ၏ ဥစ္စာနေခွဲခြားမှုကို သတ်မှတ်ရာတွင် နေအိမ်အခြေအနေကိုသတ်မှတ်ရာ၌ အိမ်အခြေအနေမှာကွန်ကရစ်/သွပ်မိုး၊ သွပ်မိုး၊ပျဉ်ခင်း ၊ သတ္တုယံမိုး၊လွှာကာ ၊ သတ္တုယံမိုး၊ဝါးထရံကာ အိမ်စသည်တို့ဖြင့် ကျေးရွာလေ့ထုံးစံများအတိုင်း အဆင်ပြေလျှင်ပြေသလို ဆောက်လုပ်နေထိုင်ကြပါသည်။

စက်ပစ္စည်းပိုင်ဆိုင်မှုများအနေဖြင့်ဆန်စက်၊နွားစာစဉ်းစက်၊အထိုင်ဖုန်း၊ ဆိုင်ကယ်၊ရုပ်မြင်သံကြားစက် စသည်ဖြင့်ပိုင်ဆိုင်ကြပြီး လယ်ယာမြေပိုင်ဆိုင်မှုတွင် (၁၀ ကေ)ပိုင်ဆိုင်သူများမှာ ပိုင်ဆိုင်မှုအများဆုံးဖြစ်ပြီး (၅၈က)မှာ အလယ်အလတ်သမားအများဆုံးပိုင်ဆိုင်ကြပါသည်။အများအားဖြင့် လူတိုင်းနီးပါးသည်လယ်ယာမြေ(၂၈က)ကိုပိုင်ဆိုင်ကြပါသည်။လယ်ယာမိုးမြေမရှိစေ သာလက်လုပ်လက်စားများလည်းရှိပါသည်။

ကျွဲနွားပိုင်ဆိုင်မှုတွင် အများဆုံးအနေဖြင့် (၅)ကောင်ပိုင်ဆိုင်မှုရှိပြီးအနည်းဆုံးအနေဖြင့်(၂)ကောင်ပိုင်ဆိုင်မှုရှိပါသည်။

ဝင်ငွေအနေဖြင့် အဆင်ပြေသူများသည် တစ်နှစ်ပျမ်းမျှဝင်ငွေ(၁၀)သိန်းမျှဝင်ငွေရှိပြီး အသင့်အတင့်မှာ(၆)သိန်းနှင့်သာမာန်မှာ(၄)သိန်းခန့်ဝင်ငွေရှိပါသည်။

စားနပ်ရိက္ခာဖူလုံမှုတွင်(၁)နှစ်စာအများဆုံးသိုလှောင်နိုင်ပြီး အနည်းဆုံး(၁)လစာသိုလှောင်နိုင်ကြပါသည်။အိမ်ထောင်စုများတွင်

အဆင်ပြေ(၁၅)အိမ်၊အသင့်အတင့်(၂၁)အိမ်အိမ်ဟု  
ကျေးရွာလူထုမှဆန္ဒပြုသတ်မှတ်ခဲ့ကြပါသည်။

ပြဿနာအနှစ်ချုပ်

ကျေးရွာ၏

အခြေအနေမှန်ကိုသိရှိနိုင်စေရန်နှင့်လူတန်းစားအားလုံးပါဝင်ခွင့်၊အကျိုးခံစားခွင့်ရရှိစေ  
ရန်။

ဦးဆောင်ဆွေးနွေးသူ - ဦးအောင်မြင့်ရွှေ၊ဒေါ်မြင့်မြင့်ဟန်

ပါဝင်ဆွေးနွေးသူ - ကျား (၂၂) ၊ မ (၁၀)





စတင်ဆွေးနွေးချိန် - ၂ : ၄၅

ပြီးဆုံးချိန် - ၃ : ၃၀

ကြာချိန် - ၀ : ၄၅

နေရာ သရက်ကျင်းကျေးရွာ၊

စုရပ်ဆောင်။

မကွေးတိုင်းဒေသကြီး၊ စေတုတ္ထရာမြို့နယ်၊ ပုပိုင်းအုပ်စု၊ သရက်ကျင်းကျေးရွာ၏ ကျေးရွာစုရပ်ဆောင်တွင် ဆွေးနွေးသော ရာသီခွင်ပြ ပြကွဲဒီဇိုင်းအား သုံးသပ်ခြင်း အစည်း အဝေးကို ကျင်းပခဲ့သည်။

သရက်ကျင်းကျေးရွာ၏အဓိကအသက်မွေးဝမ်းကျောင်းလုပ်ငန်းမှာ တောင်သူလုပ်ငန်းဖြစ်ပါသည်။

ကဆုန်၊ နယုန်၊ တော်သလင်း၊ သီတင်းကျွတ်၊ တန်ဆောင်မုန်းလများတွင် ယာထွန်၍ ပဲအမျိုးမျိုးစိုက်ပျိုးခြင်း၊

ပြာသို၊ တပို့တွဲ၊ တပေါင်းလများတွင် ပဲရိတ်သိမ်းခြင်းများ ပြုလုပ်ကြပါသည်။ စပါးကို ဝါဆိုလတွင် စတင်ပျိုးကြီးပြီး ဝါခေါင်လတွင် စိုက်ပျိုးလေ့ရှိကြသည်။ နမ်းစိုက်ပျိုးခြင်းအတွက် ကဆုန်၊ နယုန်လများတွင် ပျိုးကြီးလေ့ရှိပြီး ဝါဆို၊ ဝါခေါင်တွင် ပေါင်းရှင်းပေါင်းနတ်လုပ်ကြပါသည်။ နမ်းကို တော်သလင်း၊ သီတင်းကျွတ်လများတွင် ရိတ်သိမ်းလေ့ရှိကြသည်။ မွေးမြူရေးလုပ်ငန်းမှာလည်း တပိုင်တနိုင်းမွေးမြူရေးလုပ်ငန်းသာ ဖြစ်ပါသည်။ ကျပန်းလုပ်ကိုင်စားသောက်သူများလည်း ရှိပါသည်။

စားနပ်ရိက္ခာဖူလုံမှုမှာ ကဆုန်၊ နယုန်၊ ဝါဆို၊ ဝါခေါင်၊ တော်သလင်း လများမှာ ခက်ခဲမှုရှိပြီး ကျန်လများမှာ သင့်တင့်ပါသည်။ စားနပ်ရိက္ခာ ခက်ခဲခြင်းမှာ အလုပ်ရှားပါးခြင်း၊ လမ်းပန်းဆက်သွယ်ရေးခက်ခဲခြင်းကြောင့် ဖြစ်ပါသည်။

ပင်ငွေကောင်းသောလများမှာ သီးနှံပေါ်ချိန်ဖြစ်သော တော်သလင်း၊ သီတင်းကျွတ်၊ တန်ဆောင်မုန်း၊ နတ်တော်၊ ပြာသို၊ တပို့တွဲ၊ တပေါင်းလတို့ဖြစ်ပါသည်။ ထွက်ငွေများသောလများမှာ တန်ခူး၊ ကဆုန်၊ နယုန်၊ ဝါဆို၊ ဝါခေါင်လများဖြစ်ပါသည်။ ရာသီပွဲတော်များမှာ တန်ခူး၊

ဝါဆို၊ဝါခေါင်၊တော်သလင်း၊သီတင်းကျွတ်လများတွင်ကျင်းပကြပါသည်။အလုပ်ပါးသောလမှာ တန်ခူး နှင့် နတ်တော်လဖြစ်ပါသည်။

ဦးစောင်ဆွေးနွေးသူ - ဦးချမ်းမြေ့မောင်၊ဦးမိုးကျော်လင်း

ပါဝင်ဆွေးနွေးသူ - အမျိုးသား - (၂၂) ဦး

အမျိုးသမီး - (၈) ဦး

ပုပိုင်းကျေးရွာအုပ်စု၊သရက်ကျင်းကျေးရွာ၏လူမှုအခြေပြမြေပုံ အားသုံးသပ်ခြင်း

နေ့စွဲ - ၃၀.၀၂.၂၀၁၅

စတင်ဆွေးနွေးချိန် -

ပြီးဆုံးချိန် -

ဘာသာရေး

သရက်ကျင်းကျေးရွာ၏ လူမှုရေးပြုမြေပုံသုံးသပ်ချက်အရ သရက်ကျင်းရွာသူရွာသားများသည် ဗုဒ္ဓဘာသာကိုသက်ဝင်ယုံကြည်သူများဖြစ်ကြသည်။

နေအိမ်များ၏အခြေအနေ

သရက်ကျင်းကျေးရွာ၏ နေအိမ်များကိုအတန်းအစား(၄)မျိုးခွဲခြားထားပါသည်။

- (၁) ။ ကွန်ကရစ်၊သွပ်မိုး (၁) အိမ်
- (၂) ။ သက်ကယ်မိုး၊လွှာကာ (၁၇) အိမ်
- (၃) ။ သက်ကယ်မိုး၊ဝါးထရံကာ (၇) အိမ်
- (၄) ။ သွပ်မိုး/ပျဉ်ကာ/လွှာကာ (၁၁) အိမ်

စုစုပေါင်း (၃၆)အိမ်ရှိပါသည်။

စိုက်ပျိုးရေးအခြေအနေ

လယ်မြေနေရာနည်းပါးသဖြင့်စပါးစိုက်ပျိုးခြင်းအနည်းငယ်သာရှိပြီးပဲအမျိုးမျိုးနှင့်နှမ်းစိုက်ပျိုးခြင်းတို့ကို ကိုင်းကျွန်းတို့အပေါ်တွင်လည်းကောင်း၊တောင်ယာများပေါ်တွင်လည်းကောင်းစိုက်ပျိုးကြပါသည်။စီးပွားဖြစ်စိုက်ပျိုးခြင်းမဟုတ်ဘဲမိသားစုစားဝတ်နေရေးဖူလုံရန်သာရည်ရွယ်စိုက်ပျိုးကြကသည်။အခြားအချိန်များတွင်ဝါးခုတ်ခြင်းဖြင့်အသက်မွေးဝမ်းကြောင်းပြုကြသည်။

လမ်းအခြေအနေ

သရက်ကျင်းကျေးရွာအတွင်းတွင် တောင်မြောက်သွယ်တန်းနေသော  
 လမ်းမကြီး(၂)လမ်းနှင့်အရှေ့အနောက်သွယ်တန်းနေသော  
 လမ်းသွယ်(၃)လမ်းရှိပါသည်။ပုပိုင်းကျေးရွာသို့ဆက်သွယ်ထားသောလမ်းမှာ  
 လူသွားလမ်း(မြေလမ်း) မျှသာဖြစ်ပြီးပုပိုင်းချောင်းအတွင်းတွင်



နွေရာသီနှင့်ဆောင်းရာသီသာအသုံးပြု၍ရသောယာယီသုံးလှည်းလမ်း၊မော်တော်ကားလမ်း ရှိပါသည်။ရွာတွင်းလမ်းများမှာ သဘာဝမြေလမ်းများသာဖြစ်ပါသည်။

**ပညာရေး**

သရက်ကျင်းကျေးရွာတွင် အခြေခံပညာမူလတန်းကျောင်းသာရှိပြီး အလယ်တန်းကို ခွေးမလောင်ကျေးရွာနှင့်ရေသောင်ကျေးရွာများသို့အဆင်ပြေရာကျေးရွာတွင် သွားရောက်သင်ယူကြပါသည်။အထက်တန်းကိုဘူးကျေးရွာနှင့် စေတုတ္တရာမြို့ရှိ အခြေခံပညာအထက်တန်းသို့ သွားရောက်သင်ယူကြပါသည်။ကျောင်းအဆောက်အဦးမှာပျ ဉ်ခင်း/ပျဉ်ကာ သွပ်မိုးဖြစ်သော်လည်း အိုမင်းဟောင်းနွမ်းနေပြီဖြစ်သည်။ပျမ်းမျှအားဖြင့် သရက်ကျင်းကျေးရွာရှိ ကလေးများသည် မူလတန်းပညာကို ပြီးဆုံးအောင်သင်ကြားနိုင်ပြီးအလယ်တန်းနှင့်အထက်တန်းပညာအားဆက်လက်မသင်ကြားနိုင်သူဦးရေမှာ(၅၀)ရာခိုင်နှုန်းခန့်ရှိနေပါသည်။

**ကျန်းမာရေးအခြေအနေ**

ကျန်းမာရေးအရင်းအမြစ်အနေဖြင့် အနီးအနားကျေးရွာဖြစ်သောပုပိုင်းရွာတွင်ယခင်ကအစိုးရဆေးပေးခန်းရှိခဲ့ပြီး ယခုအခါ အဆောက်အဦးအနေဖြင့်သာ ကျန်ရှိနေပြီး ကျန်းမာရေးဝန်ထမ်းမရှိသည်မှာကြာမြင့်ခဲ့ပြီဖြစ်ပါသည်။အရေးပေါ်လူနာရှိပါက သားဖွားဆရာမနှင့်ဆေးပေးခန်းရှိသောခွေးမလောင်ကျေးရွာနှင့် ရေသောင်ကျေးရွာသို့လည်းကောင်း စေတုတ္တရာမြို့နယ်ပြည်သူ့ဆေးရုံသို့လည်းကောင်းသွားရောက်ကုသရပါသည်။ကျေးရွာရှိရ င်ဆိုင်နေရသောကျန်းမာရေးအခက်အခဲအနေဖြင့်ပုပိုင်းကျေးရွာတွင်ဆေးပေးခန်းရှိခဲ့သော် လည်းတိမ်မြုပ်ပျောက်ကွယ်သလိုဖြစ်နေခြင်းဖြစ်သည်။အဆိုပါပြဿနာကို ဖြေရှင်းနိုင်ပါက ကျေးရွာတွင်း ကျန်းမာရေးဆိုင်ရာအခက်အခဲကို အတိုင်းအတာတစ်ခုအထိဖြေရှင်းနိုင်မည်ဖြစ်ပါသည်။ယခုအခါတွင်မူ ပုပိုင်းကျေးရွာတွင်အစိုးရဌာနမှတာဝန်ပေးအပ်ထားသောသားဖွားဆရာမ တစ်ဦးတာဝန်ထမ်းဆောင်လျက်ရှိပြီဖြစ်သည်။

ရေတွင်းရေကန်နှင့်ရေသိုလှောင်နိုင်မှု

သရက်ကျင်းကျေးရွာတွင် ရေတွင်း(၃)တွင်းရှိပါသည်။သို့သော်ရေတွင်း(၃)တွင်းမှာ နွေအခါရေခမ်းခြောက်လေ့ရှိပြီး ရေသိုလှောင်မှုကိုအချိန်ပေးကာစောင့်ဆိုင်းသုံးစွဲကြရပါသည်။

ပုပိုင်းချောင်းဘေးတွင် ရှားပါးလာပါက တစ်ရွာလုံးအသုံးပြုကြရသည်။ရေရှားပါးခြင်းပြဿနာသည် လက်ယက်စမ်းတွင်းတူးပြီး အဓိကရင်ဆိုင်နေရသော ကိစ္စတစ်ရပ်ဖြစ်ပါသည်။ သရက်ကျင်းကျေးရွာ၏

- ဦးဆောင်ဆွေးနွေးသူ - ဦးချမ်းမြေ့မောင်၊ဦးမိုးကျော်လင်း
- ပါဝင်ဆွေးနွေးသူ - အမျိုးသား - ၁၄ - ဦး
- အမျိုးသမီး - ၁၈ - ဦး







မကွေးတိုင်းဒေသကြီး၊စေတုတ္ထရာမြို့နယ်၊ ပုပိုင်းအုပ်စု၊ သရက်ကျင်းကျေးရွာ၏  
 စုရပ်ဆောင်မရှိခြင်းပြဿနာ သုံးသပ်ချက်များ

နေ့စွဲ - ၃၁. ၁၂ . ၂၀၁၅

စတင်ဆွေးနွေးချိန်	- ၃ : ၀၀
ပြီးဆုံးချိန်	- ၃ : ၄၅
ကြာချိန်	- ၀ : ၄၅
နေရာ	-သရက်ကျင်းကျေးရွာ၊ စုရပ်ဆောင်၊

သရက်ကျင်းကျေးရွာ ဦးစားပေးလုပ်ငန်းခွဲအတွက် ပြဿနာသုံးသပ်ချက် အစည်းအဝေးကိုသရက်ကျင်းကျေးရွာစုရပ်ဆောင်တွင်ကျင်းပခဲ့ပါသည်။သရက်ကျင်းကျေးရွာတွင်လူထုအစည်းအဝေးများပြုလုပ်ရန်အတွက်စုရပ်ဆောင်မရှိခြင်းအခက်အခဲပြဿနာ၏အကြောင်းအရင်းမှာစုရပ်ဆောင်ဆောက်လုပ်ရန်အတွက်ရန်ပုံငွေမရှိခြင်း၊ဦးဆောင်မည့်အဖွဲ့အစည်းမရှိခြင်း၊သဘာဝဘေးအန္တရာယ်ကျရောက်ခဲ့ခြင်း၊လုပ်အားပေးရန်အချိန်ပေးနိုင်မှုနည်းပါးခြင်း၊ပြန်လည်ပြုပြင်မှုမရှိခြင်း တို့ဖြစ်သည်။ ကျေးရွာစုရပ်ဆောင်မရှိခြင်းကြောင့်ဖြစ်ပေါ်လာသော အကျိုးဆက် အခက်အခဲ ပြဿနာများမှာ ကျေးရွာ၏ ပျော်ပွဲရွှင်ပွဲ၊ သာရေးနာရေးများပြုလုပ်ရန် နေရာခက်ခဲခြင်း၊ ကျေးရွာလူထု အစည်းအဝေးများပြုလုပ်ရန် နေရာမရှိသည့်အတွက်အစည်းအဝေးပြုလုပ် ရန်ခက်ခဲခြင်း၊ ကျေးရွာသို့ ရောက်ရှိလာသည့် ခရီးသွားစဉ်သည်များ ခဏနားခိုရန် နေရာ မရှိခြင်း၊လူနေမှုအဆင့်အတန်းနည်းပါးခြင်း တို့ဖြစ်သည်။သရက်ကျင်းကျေးရွာ၏လက်ရှိကြုံတွေ့နေရသော အခက်အခဲပြဿနာများကို ဖြေရှင်းရန်နည်းလမ်းများကိုလည်း ဆက်လက်ဆွေးနွေးခဲ့ကြပါသည်။

ပြဿနာ ဖြေရှင်းမှု စက်ဝန်း

မြို့နယ် အခဝဥက္ကဋ္ဌရာ..... ကျေးရွာအုပ်စု ..လှိုင်... ကျေးရွာ ..အခဝဥက္ကဋ္ဌရာ..... ရက်စွဲ ..31.12.2015

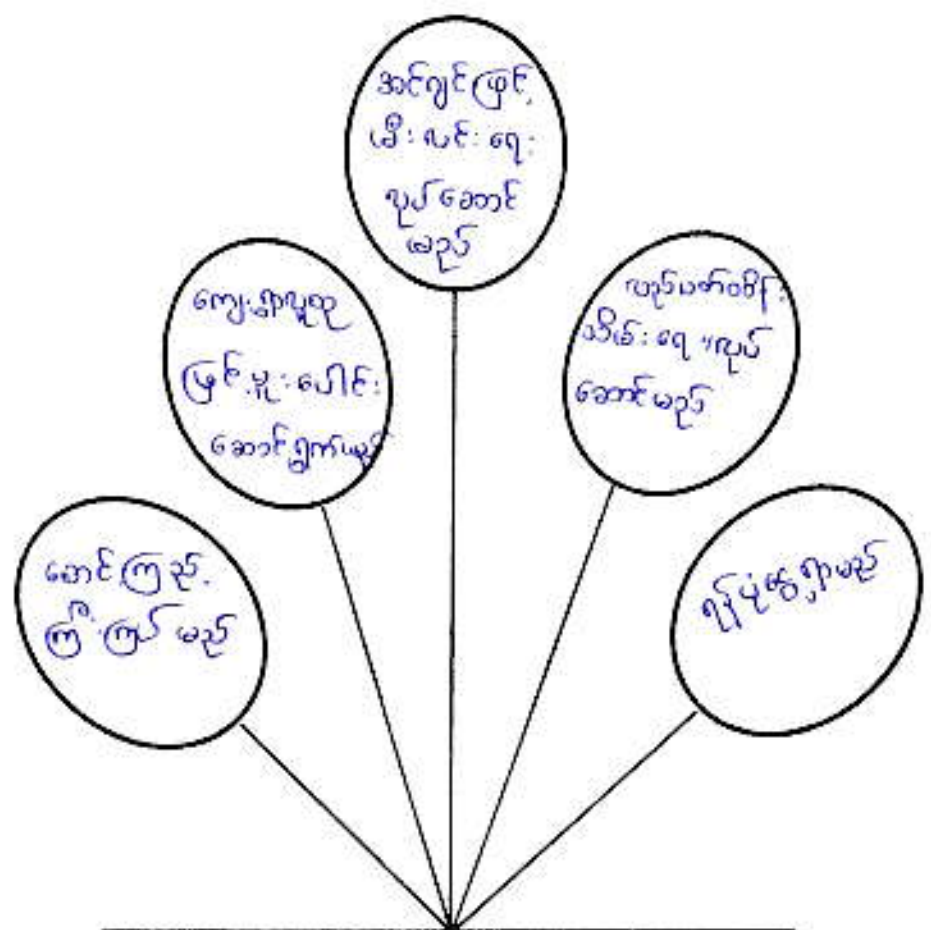

မီး၊ နင်း ရေ : အခက်အခဲ

ကျေးရွာအုပ်စု ခရီးသွားများ

စာရွက်စာတမ်းများ

သရက်ကျင်းရွာတွင်

ကျွန်း၊ မောင်းရေ၊ လှိုင်ရွာရေ၊ မီးပွားရေ ခက်ခဲ

ပိတ်ဆွေးနွေးသူ -  
 ကျား - ၂၂  
 မ - ၁၀

မှတ်တမ်းတင်သူ  
 ဦးမြင့်၊ အောင်  
 မှူးစုစု၊ ရုံးရှေ့ဖြူ  
 မှူးစုစုဖြူစီမံကိန်း



မကွေးတိုင်းဒေသကြီး၊ စေတုတ္တရာမြို့နယ်၊ ပုပိုင်းအုပ်စု၊ သရက်ကျင်းကျေးရွာ  
 စုရပ်ဆောင်မရှိခြင်း ပြဿနာဖြေရှင်းမှု စက်ဝန်းအား သုံးသပ်ချက်

နေ့စွဲ - ၃၁. ၁၂ . ၂၀၁၅

စတင်ဆွေးနွေးချိန် - ၃ : ၅၀

ပြီးဆုံးချိန် - ၄ : ၂၀

ကြာချိန် - ၀ : ၃၀

နေရာ - သရက်ကျင်းကျေးရွာ၊  
 စုရပ်ဆောင်။

သရက်ကျင်းကျေးရွာ၊ကျေးရွာစုရပ်ဆောင်မရှိခြင်းပြဿနာအားဖြေရှင်းမှုစက်ဝန်းသုံးသပ်ချက်အစည်းအဝေးကိုသရက်ကျင်းကျေးရွာ၊ကျေးရွာစုရပ်ဆောင်တွင်ကျင်းပခဲ့ပါသည်။သရက်ကျင်းကျေးရွာတွင် ကျေးရွာစုရပ်ဆောင် မရှိခြင်းအခက်အခဲပြဿနာသည် ပုပိုင်းကျေးရွာရှိ ကျေးရွာလူထုအားလုံး တစ်နှစ်ပတ်လုံးအကျိုးဆက်များကို ခံစားနေရသည်။ ကျေးရွာစုရပ်ဆောင်မရှိခြင်း ပြဿနာအားဖြေရှင်းရမည့်နည်းလမ်းများမှာ စုရပ်ဆောင်ဆောက်လုပ်ရာတွင် ကျေးရွာလူထုအားလုံးပူးပေါင်းပါဝင်ဆောင်ရွက်ခြင်း၊ ဦးဆောင်အကောင်အထည်ဖော်မည့်အဖွဲ့အစည်းလိုအပ်ခြင်း၊စုရပ်ဆောင်ဆောက်လုပ်ရန်အတွက်ကျွမ်းကျင်လုပ်သားရှာဖွေခြင်း၊ဆောက်လုပ်ပြီးစီးပါကရေရှည်တည်တံ့စေရန် ပြုပြင်ထိန်းသိမ်းရေးအစီအစဉ်များရေးဆွဲခြင်း၊ပြုပြင်ထိန်းသိမ်းရေးအဖွဲ့ များဖွဲ့ စည်းခြင်း၊ကျေးရွာရန်ပုံငွေရှာဖွေခြင်းစသည်တို့ဖြင့်သရက်ကျင်းကျေးရွာတွင်စုရပ်ဆောင်မရှိခြင်းပြဿနာအားဖြေရှင်းရန်နည်းလမ်းအဆင့်ဆင့်အားဆွေးနွေးခဲ့ကြပါသည်။

ဦးဆောင်ဆွေးနွေးသူ - ဦးချမ်းမြေ့မောင်၊ဦးမိုးကျော်လင်း

ပါဝင်ဆွေးနွေးသူ - အမျိုးသား - ၂၂ ဦး

- အမျိုးသမီး - ၈ ဦး

လုပ်ငန်းလိုအပ်ချက်များ ဖော်ထုတ်ခြင်း

ရက်စွဲ ၃.၁.၂၀၂၁.၂.၁၅

အမျိုးသား အဖွဲ့

- ၁။ ဂေ့သောင်ခရိုင်ချွန်ဆက်လမ်းမှ ယခုကတည်းက ဣသို လမ်းဖောက်ရန် (သဲကျောက်) (၂ မိုင်ခန့်)
- ၂။ ရွာလယ်စုရပ်အောင် ဆောက်လုပ်ရန် (၃၀' x ၂၄') နူးပိတ်၊ သံစကား၊ ညွှန်ပိုင်း (၅ x ၄ ဖာ)
- ၃။ ရွာတွင်း ဆိုလာလမ်းမီး (တစ်ဖိုချင်း)
- ၄။ စာသင်ကျောင်း ခြံဆင်းပိုင်း ခြွေလုပ်ရန် (တစ်ကေခန့်)
- ၅။ ယခုကတည်းက ပုပိုင်း ရွာချွန်ဆက်လမ်း (ကျွန်ကရက်) လုပ်ရန် (၁၀၀၀' x ၃')
- ၆။ ဂေ့တွင်း (သဲ)တွင်း တူးဖော်ရန် (ရွာအောက်ပိုင်း)
- ၇။ ကျွန်ကရက် ခြေခင်း တူးစာကား (ရွာအရှေ့ပိုင်း) (၁၅' x ၆')
- ၈။ ကျေးရွာဆေးပေးခန်း ဆောက်လုပ်ရန် (၂၀' x ၁၅')
- ၉။ တရားပေါ်ကား

အမျိုးသမီး အဖွဲ့

- ၁။ ဂေ့သောင်ခရိုင်ချွန်ဆက်လမ်းမှ ယခုကတည်းက ဣသို လမ်းဖောက်ရန် (သဲကျောက်) (၂ မိုင်ခန့်)
- ၂။ ရွာလယ်စုရပ်အောင် ဆောက်လုပ်ရန် (၃၀' x ၂၄') နူးပိတ်၊ သံစကား၊ ညွှန်ပိုင်း (၅ x ၄ ဖာ)
- ၃။ ရွာတွင်း ဆိုလာလမ်းမီး (တစ်ဖိုချင်း)
- ၄။ စာသင်ကျောင်း ခြံဆင်းပိုင်း ခြွေလုပ်ရန် (တစ်ကေခန့်)
- ၅။ ယခုကတည်းက ပုပိုင်း ရွာချွန်ဆက်လမ်း (ကျွန်ကရက်) လုပ်ရန် (၁၀၀၀' x ၃')
- ၆။ ဂေ့တွင်း (သဲ)တွင်း တူးဖော်ရန် (ရွာအောက်ပိုင်း) (၁၅' x ၆')
- ၇။ ကျေးရွာဆေးပေးခန်း ဆောက်လုပ်ရန် (၂၀' x ၁၅')
- ၈။
- ၉။



လုပ်ငန်းဦးစားပေးအလိုက် နှိုင်းယှဉ်ဇယား

ရက်စွဲ ၃၁.၁.၂၀၁၅

	ခရိုင်လမ်း၊ ဗဟိုဌာန	ဌာနချုပ် ရပ်ကွက်	ဆိုင်လမ်း၊ ဗဟိုဌာန	ဌာနချုပ် ရပ်ကွက်	ဌာနချုပ် ရပ်ကွက်	ဌာနချုပ် ရပ်ကွက်	ဌာနချုပ် ရပ်ကွက်	ဌာနချုပ် ရပ်ကွက်
ခရိုင်လမ်း၊ ဗဟိုဌာန	၇		ခရိုင်လမ်း၊ ဗဟိုဌာန					
ဌာနချုပ် ရပ်ကွက်	၆	ဌာနချုပ် ရပ်ကွက်	ဌာနချုပ် ရပ်ကွက်	ဌာနချုပ် ရပ်ကွက်	ဌာနချုပ် ရပ်ကွက်	ဌာနချုပ် ရပ်ကွက်	ဌာနချုပ် ရပ်ကွက်	ဌာနချုပ် ရပ်ကွက်
ဆိုင်လမ်း၊ ဗဟိုဌာန	၅		ဆိုင်လမ်း၊ ဗဟိုဌာန	ဆိုင်လမ်း၊ ဗဟိုဌာန	ဆိုင်လမ်း၊ ဗဟိုဌာန	ဆိုင်လမ်း၊ ဗဟိုဌာန	ဆိုင်လမ်း၊ ဗဟိုဌာန	ဆိုင်လမ်း၊ ဗဟိုဌာန
ဌာနချုပ် ရပ်ကွက်	၄			ဌာနချုပ် ရပ်ကွက်	ဌာနချုပ် ရပ်ကွက်	ဌာနချုပ် ရပ်ကွက်	ဌာနချုပ် ရပ်ကွက်	ဌာနချုပ် ရပ်ကွက်
ဌာနချုပ် ရပ်ကွက်	၃				ဌာနချုပ် ရပ်ကွက်	ဌာနချုပ် ရပ်ကွက်	ဌာနချုပ် ရပ်ကွက်	ဌာနချုပ် ရပ်ကွက်
ဌာနချုပ် ရပ်ကွက်	၂					ဌာနချုပ် ရပ်ကွက်	ဌာနချုပ် ရပ်ကွက်	ဌာနချုပ် ရပ်ကွက်
ဌာနချုပ် ရပ်ကွက်	၁						ဌာနချုပ် ရပ်ကွက်	ဌာနချုပ် ရပ်ကွက်

မှတ်တမ်းထုတ်သူ

  
ဦးချစ်မြတ်ဇော်



ကျေးရွာလူမှုရေး အထောက်အပံ့ဆောင်ရွက်ရာ အခက်အခဲများအပေါ် ခန့်မှန်း ငွေကြေး တွက်ချက်မှုဇယား

ရက်စွဲ ၂၀၂၂.၁၂.၂၀.၁၆

စဉ်	ဦးစားပေး ဖြေရှင်း ရမည့် အခက်အခဲ	ဖြေရှင်းနည်း	လိုအပ်သော အကူအညီ ပမာဏ	ဆောင်ရွက်မည့် ကာလ	တာဝန်ခံမည့် အဖွဲ့	မှတ်ချက်
၁။	ရွာရွာ ဖွဲ့စည်းပေး ဆက်သွယ်ရေး ကားကုန်ခံခြင်း	ချိတ်ချင်းဆက် လမ်းဖွဲ့စည်းပေးခြင်း	၃၅၀၀၀၀၀	-	လူထုဝန်ထမ်းမှူး ဝိမာန်ကျော်	
၂။	လူမှုရေးဝန်ထမ်း ငွေရှာဖွေခံခြင်း	ရခင်းဆောင်ရွက်ခြင်း	၆၀၀၀၀၀	မတ်လ		
၃။	ကျောင်းဆရာဝန်များ ကားကုန်ခံခြင်း	ကျောင်းခြံ ခြံဆောက်ခြင်း	၄၅၀၀၀၀၀	-		
၄။	ကလေးရွာစာတိုက် ဖွဲ့စည်းပေးခြင်း	ဘိုလားဖို	၈၅၀၀၀၀၀	-		
၅။	ရွာရွာ လမ်းဆက် ဆက်ခံခြင်း	ရွာချင်းဆက် လမ်းဆက်ခြင်း	၅၅၀၀၀၀၀	-		
၆။	ရွာရွာ လမ်းဆက် ဆက်ခံခြင်း	ရေကန်ဖွဲ့ခြင်း၊ အနားအခန်း ဖွဲ့ခြင်း	၂၀၀၀၀၀၀	-		
၇။	ရွာရွာ ဆေးကုသရေး ဖွဲ့စည်းခြင်း	ရွာရွာဆေးကုသရေး ဖွဲ့စည်းခြင်း	၃၅၀၀၀၀၀	-		
၈။						
၉။						
၁၀။						

ပါဝင်ဆွေးနွေးသူ  
ကျား - ၂၂  
မ - ၁၀

မှတ်တမ်းတင်သူ  
  
ဦးမျိုးမြင့်၊ ဦးမြင့်၊ ဦးမောင်



မကွေးတိုင်းဒေသကြီး၊ စေတုတ္ထရာမြို့နယ်၊ ပုပိုင်းအုပ်စု၊ သရက်ကျင်းကျေးရွာ၏ အဖွဲ့အစည်းဆိုင်ရာ ချိတ်ဆက်မှုဆိုင်ရာသုံးသပ်ချက်များ

နေ့စွဲ	- ၃၀ . ၁၂ . ၂၀၁၅
စတင်ဆွေးနွေးချိန်	- ၂ : ၁၅
ပြီးဆုံးချိန်	- ၂ : ၄၅
ကြာချိန်	- ၀ : ၃၀
နေရာ	- သရက်ကျင်းကျေးရွာ၊ စုရပ်ဆောင်။

မကွေးတိုင်းဒေသကြီး၊ စေတုတ္ထရာမြို့နယ်၊ ပုပိုင်းအုပ်စု၊ သရက်ကျင်းကျေးရွာတွင် ရှိသောအဖွဲ့အစည်းများမှာ ကျေးရွာအုပ်ချုပ်ရေးအဖွဲ့၊ ကျေးရွာဖွံ့ဖြိုးတိုးတက်ရေး ကော်မတီအဖွဲ့၊ ဝတ်ရွတ်အဖွဲ့၊ အရန်မီးသတ်တပ်ဖွဲ့၊လူငယ်အဖွဲ့၊ Save the Children ဖွဲ့ထောက်အဖွဲ့ (လူထုဗဟိုပြုစီမံကိန်း)၊ကျောင်းကော်မတီအဖွဲ့၊လူငယ်ပရဟိတအဖွဲ့၊လယ်/ဆည် ကော်မတီစိုက်ဘက်ချေးငွေအဖွဲ့၊သမကော်မတီနှင့် ဂေါပကအဖွဲ့တို့ဖြစ်ပါသည်။

သရက်ကျင်းကျေးရွာ၏အဓိကဖွံ့ဖြိုးရေးကိုလုပ်ဆောင်ပေးသောအဖွဲ့များမှာကျေးရွာအုပ်ချုပ်ရေးအဖွဲ့၊လူငယ်ပရဟိတအဖွဲ့၊ကျောင်းကော်မတီ၊လယ်/ဆည်ကော်မတီ၊save the children၊ကျေး/ဖွံ့.ကော်မတီ၊လူထုဗဟိုပြုစီမံကိန်းကော်မတီအဖွဲ့တို့ဖြစ်ပါသည်။ ကျန်အဖွဲ့အစည်းများ မှာလည်း ကျေးရွာဖွံ့ဖြိုးတိုးတက်ရေးအတွက် ပူးပေါင်းပါဝင် ဆောင်ရွက်ပေးကြပါသည်။ ကျေးရွာတွင်းရှိအဖွဲ့အစည်းများသည် ကျေးရွာဖွံ့ဖြိုးတိုးတက်ရေးအတွက် ကျေးရွာလူထုနှင့် ညှိနှိုင်းတိုင်ပင်၍ လုပ်ဆောင်ကြပါသည်။ ၎င်းအဖွဲ့များသည် သရက်ကျင်းကျေးရွာအတွင်းရှိ ကျေးရွာသူ/ရွာသားများဖြင့် ဖွဲ့စည်းထားပြီး သရက်ကျင်းကျေးရွာ ကောင်းကျိုးကို ဆောင်ရွက်နေသော ကျေးရွာအတွင်းရှိ အဖွဲ့များ ဖြစ်ပါသည်။

ဦးဆောင်ဆွေးနွေးသူ - ဦးချမ်းမြေ့၊မောင်၊ဦးမိုးကျော်လင်း

ပါဝင်ဆွေးနွေးသူ - အမျိုးသား - ၂၂

အမျိုးသမီး - ၈



ပင့်ကူအိမ် သုံးသပ်ခြင်း ( Cobweb )

အမျိုးသမီး အဖွဲ့ / အမျိုးသား အဖွဲ့

ရက်စွဲ ၃၀.၁၂.၂၀၁၅

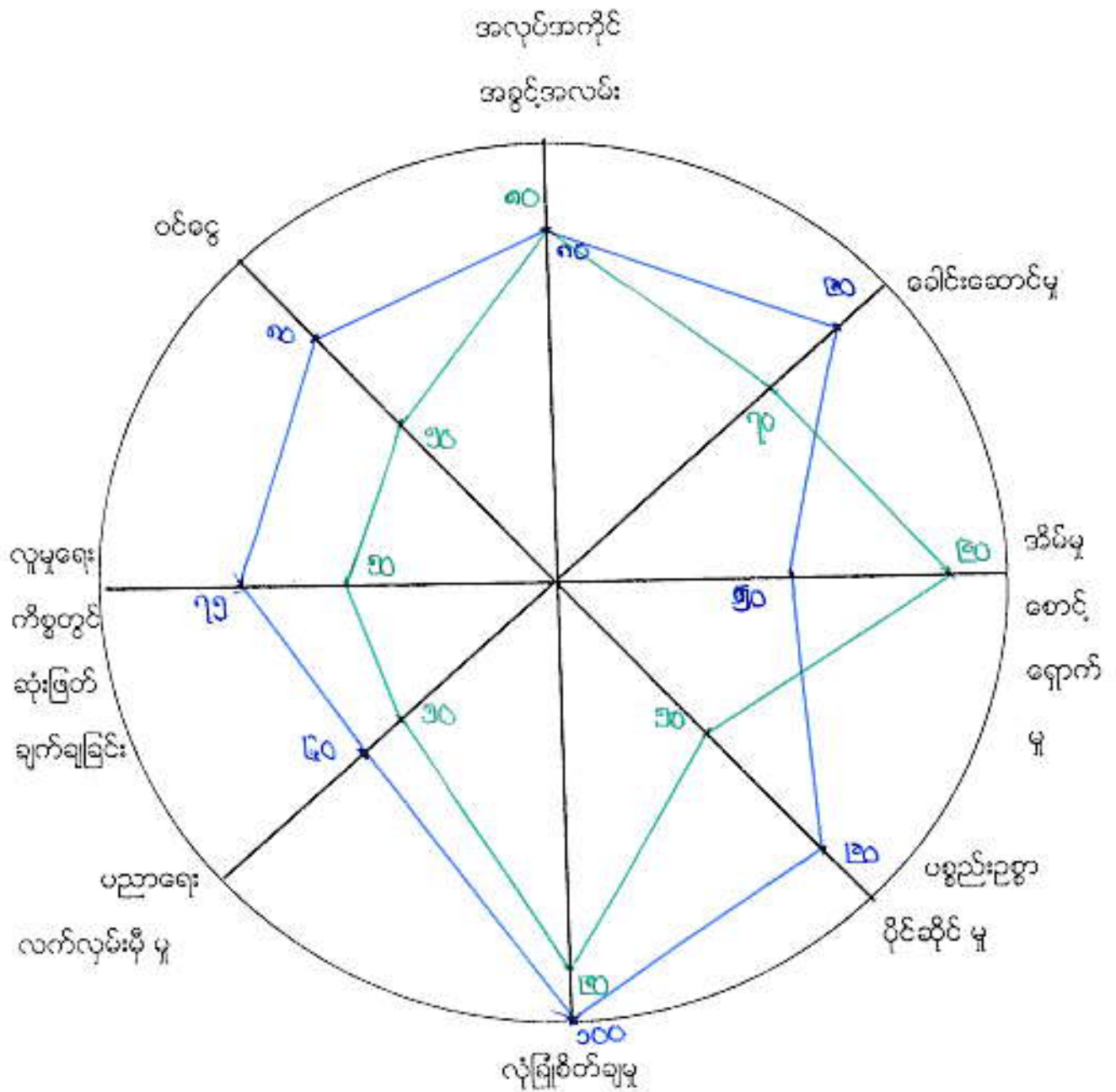

■ - အမျိုးသမီး  
■ - အမျိုးသား

မကွေးတိုင်းဒေသကြီးစေတုတ္တရာမြို့နယ်၊ ပုပိုင်းအုပ်စု၊ သရက်ကျင်းကျေးရွာ၏ အမျိုးသားနှင့်အမျိုးသမီးများ၏ ကဏ္ဍအခြေအနေသုံးသပ်ချက်များ

နေ့စွဲ - ၃၀ . ၁၂ . ၂၀၁၅

စတင်ဆွေးနွေးချိန်	- ၃ : ၄၅
ပြီးဆုံးချိန်	- ၄ : ၁၅
ကြာချိန်	- ၀ : ၃၀
နေရာ	- သရက်ကျင်းကျေးရွာ၊ စုရပ်ဆောင်။

ပုပိုင်းအုပ်စု၊ သရက်ကျင်းကျေးရွာတွင် နေ့လည်( ၃:၄၅ )နာရီတွင် အစည်းအဝေးကို စတင်ကျင်းပခဲ့သည်။ အမျိုးသားနှင့် အမျိုးသမီးများ၏ အခြေအနေသုံးသပ်ချက်များကိုလည်း အပြန်အလှန်ဆွေးနွေးခဲ့ပါသည်။ အမျိုးသားနှင့်အမျိုးသမီးများ၏ ကဏ္ဍအခြေအနေ သုံးသပ်ချက်များကိုခေါင်းစဉ်(၈)ခု ဖြင့် ဆွေးနွေးခဲ့သည်။ (၁)အလုပ်အကိုင်အခွင့်အလမ်းရရှိမှု၊ (၂)ခေါင်းဆောင်နိုင်မှုအခြေအနေ၊ (၃)အိမ်မှုကိစ္စဆောင်ရွက်မှု၊ (၄)အရင်းအမြစ်ပေါ်အသုံးချမှု၊ (၅)လုံခြုံစိတ်ချရမှု၊ (၆)ပညာသင်ကြားခွင့်ရရှိမှု၊ (၇) လူမှုရေးကိစ္စတွင် ဆုံးဖြတ်ချက်ချနိုင်မှု၊ (၈)ပင်ငွေရရှိမှုတို့ဖြစ်သည်။

အလုပ်အကိုင်အခွင့်အလမ်းရရှိမှု

သရက်ကျင်းကျေးရွာ၏ အမျိုးသားနှင့်အမျိုးသမီးများ အလုပ်အကိုင်အခွင့်အလမ်း ရရှိမှုသုံးသပ်ချက်တွင်အမျိုးသားများသည်(၈၀)ရာခိုင်နှုန်းရရှိပြီးအမျိုးသမီးများသည်လည်း (၈၀)ရာခိုင်နှုန်း ရှိပါသည်။ အမျိုးသမီးများနှင့် အမျိုးသားများ အလုပ်အကိုင်အခွင့်အလမ်း ရရှိမှုတူနေခြင်းမှာ ကျေးရွာတွင် အမျိုးသားများလုပ်ကိုင်နိုင်သောလုပ်ငန်းများနှင့် လုပ်သားငှားရမ်းမှုတို့တွင် အမျိုးသား/အမျိုးသမီးခွဲခြားငှားရမ်းမှုမရှိခြင်း၊ အမျိုးသမီးများသည်အမျိုးသားများကဲ့သို့ ဆောင်ရွက်နိုင်သောစွမ်းရည်ရှိ ခြင်း တို့ကြောင့်ဖြစ်သည်။

ခေါင်းဆောင်နိုင်မှုအခြေအနေ

သရက်ကျင်းကျေးရွာ၏ အမျိုးသားနှင့်အမျိုးသမီးများ၏ ခေါင်းဆောင်နိုင်မှု အခြေအနေ သုံးသပ်ချက်တွင် အမျိုးသားများသည်(၉၀)ရာခိုင်နှုန်းရရှိပြီး အမျိုးသမီးများသည်(၇၀)ရာ



ခိုင်နှုန်းရှိပါသည်။ အမျိုးသမီးများသည် အမျိုးသားများထက် ခေါင်းဆောင်နိုင်မှု အခြေအနေ နည်းနေခြင်းမှာ အမျိုးသမီးများသည် နေ့စဉ် အိမ်မှုကိစ္စများ ကိုဆောင်ရွက်နေခြင်း၊ အစဉ်အလာအရ အမျိုးသားများကိုသာ ခေါင်းဆောင်ခွင့်ပေးထားသောကြောင့် အမျိုးသားများ ကသာ ဦးဆောင်နိုင်မှု သာနေခြင်းဖြစ်သည်။ ကျား/ မ အခန်းကဏ္ဍအရ အမျိုးသမီးများ၏ စွမ်းဆောင်ရည်ကို မြှင့်တင်ပြောင်းလဲပေးနိုင်လျှင် အမျိုးသမီး စွမ်းဆောင်ရည်များ တိုးမြှင့်လာမည် ဖြစ်ပါသည်။

### အိမ်မှုကိစ္စဆောင်ရွက်မှု

သရက်ကျင်းကျေးရွာ၏ အမျိုးသားနှင့်အမျိုးသမီးများ အိမ်မှုကိစ္စဆောင်ရွက်မှုသုံးသပ် ချက်တွင် အမျိုးသားများသည်(၅၀) ရာခိုင်နှုန်းရရှိပြီး အမျိုးသမီးများသည်(၉၀)ရာခိုင်နှုန်းရရှိသည်။ အမျိုးသမီးများသည် နေ့စဉ်အိမ်မှုကိစ္စလုပ်ငန်းများဖြစ်သော ထမင်းဟင်းချက်၊ အဝတ်လျှော်၊ အိမ်သန့်ရှင်းရေး၊ သားသမီး ဝေယျာဝစ္စများကို နေ့စဉ်လုပ်ဆောင်ပေးကြရပါသည်။ အမျိုးသားများသည် မိသားစုစားဝတ်နေရေးအတွက် ဝင်ငွေရှာဖွေရသဖြင့် အိမ်မှု ကိစ္စများကို ကူညီဆောင်ရွက်မပေးနိုင်ကြသောကြောင့်အားနည်းခြင်း ဖြစ်ပါသည်။

### အရင်းအမြစ်ပေါ် အသုံးချမှု

သရက်ကျင်းကျေးရွာ၏ အမျိုးသားနှင့်အမျိုးသမီးများ၏ အရင်းအမြစ်ပေါ်အသုံးချမှု သုံးသပ်ချက်တွင် အမျိုးသားများသည် (၉၀)ရာခိုင်နှုန်းရရှိပြီး အမျိုးသမီးများမှာ(၅၀) ရာခိုင်နှုန်းရရှိပါသည်။ ဤသို့ကွာခြားနေခြင်းမှာ အစဉ်အလာအရ အရင်းအမြစ်ပေါ် မှီခိုလုပ်ကိုင်နေသူများမှာ အမျိုးသားများဖြစ်နေခြင်းကြောင့်ဖြစ်သည်။ အမျိုးသား အမျိုးသမီး အခန်းကဏ္ဍအား ပြောင်းလဲ မြှင့်တင်ပေးလျှင် အမျိုးသမီးများ စွမ်းဆောင်ရည်တိုးတက်လာမည်ဖြစ်ပါသည်။

### လုံခြုံစိတ်ချရမှု

သရက်ကျင်းကျေးရွာ၏ အမျိုးသားနှင့်အမျိုးသမီးများ လုံခြုံစိတ်ချရမှုသုံးသပ်ချက်တွင် အမျိုးသားများသည် (၁၀၀)ရာခိုင်နှုန်းရရှိပြီး အမျိုးသမီးများသည်(၉၀) ရာခိုင်နှုန်းရရှိပါသည်။ အမျိုးသမီးများသည်အမျိုးသားများနှင့်ခန္ဓာဗေဒဖွဲ့စည်းပုံမတူညီခြင်းနှင့်ရှေးရိုးအစဉ်အလာအလေ့ အကျင့်လည်း ဖြစ်ပါသည်။

### ပညာရေးလက်လှမ်းမီမှု

သရက်ကျင်းကျေးရွာ၏ အမျိုးသားနှင့်အမျိုးသမီးများ ပညာရေးလက်လှမ်းမီမှုသုံးသပ် ချက်တွင် အမျိုးသားများသည်(၆၀) ရာခိုင်နှုန်းရရှိပြီး အမျိုးသမီးများသည် (၅၀)ရာခိုင်



နှုန်းရှိပါသည်။ အမျိုးသမီးများသည် အမျိုးသားများနှင့် ပညာရေးလက်လှမ်းမီမှု နည်းနေခြင်းမှာ အမျိုးသမီးများသည် ရှေးအစဉ်အလာအရ မိဘများက စိုးရိမ်မှုရှိခြင်း၊ အိမ်ပေယျာဝစ္စများ ဆောင်ရွက်နေခြင်းတို့ကြောင့်ဖြစ်ပါသည်။

လူမှုရေးကိစ္စများတွင် ဆုံးဖြတ်ချက်ချခြင်း

သရက်ကျင်းကျေးရွာ၏ အမျိုးသားနှင့်အမျိုးသမီးများ လူမှုရေးကိစ္စတွင် ဆုံးဖြတ်ချက် ချခြင်းသုံးသပ်ချက်တွင် အမျိုးသားများသည်(၇၅)ရာခိုင်နှုန်းရရှိပြီး အမျိုးသမီးများသည် (၅၀)ရာခိုင်နှုန်းရရှိပါသည်။ အမျိုးသမီးများသည် လူမှုရေးကိစ္စများတွင် ဆုံးဖြတ်ချက်ချခြင်း ရာခိုင်နှုန်းအားနည်းနေခြင်းမှာ ကျေးရွာတွင်းရှိ အဖွဲ့အစည်းများတွင် အမျိုးသမီးပါဝင်မှုအားနည်း နေခြင်း၊ အမျိုးသားများဦးဆောင်မှုအလေ့အကျင့်အားသာနေခြင်း တို့ ကြောင့်ဖြစ်ပါသည်။

ဝင်ငွေရရှိမှု

သရက်ကျင်းကျေးရွာ၏ အမျိုးသားနှင့်အမျိုးသမီးများ ဝင်ငွေရရှိမှုသုံးသပ်ချက်တွင် အမျိုးသားများသည် (၈၀)ရာခိုင်နှုန်းရရှိပြီး အမျိုးသမီးများသည်(၅၀)ရာခိုင်နှုန်းရရှိပါသည်။ အမျိုးသမီးများသည် အမျိုးသားများထက် ဝင်ငွေရရှိမှုနည်းနေခြင်းမှာ အမျိုးသမီးများ သည် နေ့စဉ် အိမ်မှုကိစ္စများကို ဆောင်ရွက်ရခြင်း၊ အမျိုးသမီးများ လုပ်ကိုင်ဆောင်ရွက်နိုင်သော လုပ်ငန်းရှားပါးခြင်း၊ နေ့စဉ် ဝင်ငွေရရှိနိုင်သော အသက်မွေးမှု နည်းပညာတတ်မြောက်မှု နည်းပါးခြင်းတို့ကြောင့် ဖြစ်ပါသည်။ ထို့ကြောင့် အမျိုးသမီးများအား အသက်မွေးမှု နည်းပညာနှင့် ဈေးကွက်ချိတ်ဆက်ခြင်းတို့ ဆောင်ရွက်ပေးခြင်းဖြင့် ဝင်ငွေအခွင့်အလမ်း တိုးတက်လာမည် ဖြစ်ပါသည်။

ပြဿနာအနှစ်ချုပ် နှင့် အကြံပြုချက်

နေ့စဉ်ဝင်ငွေရရှိနိုင်သော လုပ်ငန်းများမရှိခြင်း၊ အမျိုးသမီးများလုပ်ကိုင်ဆောင်ရွက် နိုင်သော လုပ်ငန်းနည်းပါးခြင်း၊ အမျိုးသမီးများအား စွမ်းဆောင်ရည်မြှင့်တင်ပေးရန်လိုအပ်ခြင်း၊ အရင်းအမြစ်ပေါ် အခြေခံ၍ အသက်မွေးဝမ်းကျောင်းဆိုင်ရာ နည်းပညာသင်တန်းများ ပေးရန်လိုအပ်ခြင်း၊ ဈေးကွက်များနှင့် ချိတ်ဆက်ဆောင်ရွက်ပေးရန် လိုအပ်ခြင်းတို့ ဖြစ်ပါသည်။

ဦးဆောင်ဆွေးနွေးသူ - ဦးမိုးကျော်လင်း၊ဦးချမ်းမြေ့မောင်

ပါဝင်ဆွေးနွေးသူ - အမျိုးသား - ၂၂ ဦး

အမျိုးသား၊ အမျိုးသမီးတစ်နေ့တာ ကလုပ်ချိန်ဇယား

ရက်စွဲ 30.12.2015

အချိန်	အမျိုးသမီး တစ်နေ့တာ လုပ်ဆောင်ချက်
၁:၀၀	အိမ်ရှာဝင်၊ အနားယူချိန်
၂:၀၀	"
၃:၀၀	"
၄:၀၀	အိမ်ရှာဝင်၊ ထမင်းချက်၊ မီးဖိုချောင်
၅:၀၀	ရေခတ်၊ ထမင်းစား၊ ဝက်/ငြက်စားစား
၆:၀၀	ယာချောင်း၊ အလုပ်သွား
၇:၀၀	"
၈:၀၀	"
၉:၀၀	"
၁၀:၀၀	"
၁၁:၀၀	ယာချောင်းပြန်၊ စေ့ချိန်၊ အထက်ချောင်း ငြက်/ဝက် အစားစား
၁၂:၀၀	ထမင်းစား
၁၃:၀၀	ညနေစာ စားမင်းချက်
၁၄:၀၀	အလုပ်ပြန်ဆင်း
၁၅:၀၀	"
၁၆:၀၀	"
၁၇:၀၀	ညနေ အိမ်ပြန်ရောက်
၁၈:၀၀	ညစာစား
၁၉:၀၀	ပြောပဲခူး၊ ကာယီဝေ လုပ်ငန်းလုပ်
၂၀:၀၀	"
၂၁:၀၀	ညအိမ်၊ အနားယူ
၂၂:၀၀	"
၂၃:၀၀	"
၂၄:၀၀	"

အချိန်	အမျိုးသား တစ်နေ့တာ လုပ်ဆောင်ချက်
၁:၀၀	အိမ်ရှာဝင်၊ အနားယူချိန်
၂:၀၀	"
၃:၀၀	"
၄:၀၀	"
၅:၀၀	အိမ်ရှာဝင်၊ ထမင်းစား
၆:၀၀	လယ်၊ ယာ၊ တောတောက်အလုပ်ဆင်း
၇:၀၀	"
၈:၀၀	"
၉:၀၀	"
၁၀:၀၀	"
၁၁:၀၀	နေ့လည်စာထမင်းစားပြန်၊ အနားယူ (စားရည်စားသောက်)
၁၂:၀၀	"
၁၃:၀၀	အလုပ်ပြန်ဆင်း
၁၄:၀၀	"
၁၅:၀၀	"
၁၆:၀၀	"
၁၇:၀၀	အလုပ်သမား၊ စေ့ချိန်၊ အိမ်ရှာဝင်၊ ကုန်းချိန်၊ ထမင်းချက်စားသောက်
၁၈:၀၀	"
၁၉:၀၀	ထမင်းစား (ညစာ)
၂၀:၀၀	မိမိငြက်၊ ရေချိုးခြင်းစားသောက်
၂၁:၀၀	"
၂၂:၀၀	ညအိမ်ရှာဝင်
၂၃:၀၀	"
၂၄:၀၀	"

မှတ်တမ်းတင်သူ

*[Signature]*  
ဦးကျော်စွာ



မကွေးတိုင်းဒေသကြီး၊စေတုတ္ထရာမြို့နယ်၊ပုပိုင်းအုပ်စု၊သရက်ကျင်းကျေးရွာတွင်ရှိသောအမျိုးသား၊အမျိုးသမီးများ၏တစ်နေ့တာအလုပ်ချိန်ပြဇယားအား သုံးသပ်ချက်

နေ့စွဲ - ၃၀.၁၂.၂၀၁၅

စတင်ဆွေးနွေးချိန် - ၄ : ၁၅

ပြီးဆုံးချိန် - ၄ : ၄၅

ကြာချိန် - ၀ : ၃၀

နေရာ - သရက်ကျင်းကျေးရွာ၊စုရပ်ဆောင်

သရက်ကျင်းကျေးရွာ၊ကျေးရွာစုရပ်ဆောင်တွင် (၃၀.၁၂.၂၀၁၅)ရက်နေ့က ပြုလုပ်ခဲ့သော ရွာလုံးကျွတ် ကျေးရွာ အစည်းအဝေးတွင် အမျိုးသား၊ အမျိုးသမီးများ တစ်နေ့တာ အလုပ်ချိန်ဇယားသုံးသပ်ချက်တွင်

သရက်ကျင်းကျေးရွာအတွင်း ရှိသော အမျိုးသမီးများသည် နံနက်(၄)နာရီတွင် ထပြီးထမင်းချက်ကြသည်။နံနက်(၅)နာရီခန့်တွင်နံနက်စာထမင်းစားသောက်ပြီးရေခပ်ကြက်/ဝက်အစာကျွေးခြင်းကိုလုပ်ကိုင်ကြပါသည်။နံနက်(၆)နာရီခန့်တွင် အလုပ်သွားကြသည်။ နံနက်(၁၁)နာရီတွင် လုပ်ငန်းသိမ်းပြီး အိမ်ပြန်ကြပါသည်။ အိမ်ပြန်ရောက်လျှင် ရေချိုး၊ အဝတ်လျှော်၊ နေ့လည်စာ ထမင်းစားခြင်း၊ကြက်/ဝက်တို့ကိုအစာကျွေးခြင်းပြုလုပ်ပြီး ခေတ္တအနားယူကြသည်။ပြီးလျှင်ညစာအတွက်ထမင်းချက်ကြပါသည်။ (၁)နာရီတွင် အလုပ်ပြန်ဆင်းကာ ညနေ(၅)နာရီတွင် အလုပ်သိမ်း၍ အိမ်ပြန်ခဲ့ကြသည်။ ည(၆)နာရီတွင် ကလေးများကို ထမင်းကျွေး၊ ညစာစားပြီးလျှင် ည(၈)နာရီတွင် အနားယူ နောက်နေ့လုပ်ငန်းများပြင်ဆင်ပြီး ည(၉)နာရီခွဲခန့်တွင် အိပ်ယာဝင်ခဲ့သည်။ ထို့ကြောင့် သရက်ကျင်းကျေးရွာရှိ အမျိုးသမီးများသည် အနားယူချိန် အနည်းငယ်သာရှိပြီး အလုပ်ချိန် များလွန်းလှသည်။

သရက်ကျင်းကျေးရွာရှိအမျိုးသားများသည်နံနက်(၅)နာရီတွင်မနက်စာစားပြီး(၆)နာရီခန့်တွင်အလုပ်သွားကြပါသည်။နံနက်(၁၁)နာရီတွင်ထန်းရေသောက် ထမင်းစားကာ ခေတ္တအနားယူပြီး (၁)နာရီတွင် အလုပ် ပြန်ဆင်းကြပါသည်။ ညနေ (၈)နာရီတွင်



အလုပ်မှပြန်ကာ ထန်းလှီး၊ရေချိုး၊ထန်းရေသောက်တို့ကို ပြုလုပ်ကြပါသည်။ထို့နောက် ညနေ(၇)နာရီခန့်တွင် ညစာထမင်းစားပြီး လူမှုရေးကိစ္စ စီးပွားရေးကိစ္စများဆွေးနွေး၊ အပေါင်းအသင်းဆွေမျိုးများ၏ အိမ်သို့ သွားလည်ကြပါသည်။ ထို့နောက် ည(၁၀)နာရီခန့်တွင် အိပ်ယာဝင်ကြပါသည်။ သရက်ကျင်းကျေးရွာရှိ အမျိုးသားများသည် အနားယူချိန်(၉)နာရီခန့်ရှိပြီး အလုပ်လုပ်ချိန်မှာ (၈)နာရီခန့်ရှိပါသည်။

ဦးဆောင်ဆွေးနွေးသူ - ဦးချမ်းမြေ့၊မောင်၊ဦးမိုးကျော်လင်း

ပါဝင်ဆွေးနွေးသူ - အမျိုးသား - ၂၂ ဦး

အမျိုးသမီး - ၈ ဦး

ကျေးရွာ၏ အနာဂတ် ပုံရိပ် အိမ်မက်ပြ မြေပုံ ရေးဆွဲခြင်း

မြို့နယ် ... ကျေးရွာအုပ်စု ... ပါးစုံ ... ကျေးရွာ ... ရက်စွဲ ၁၃.၁.၂၀၁၆

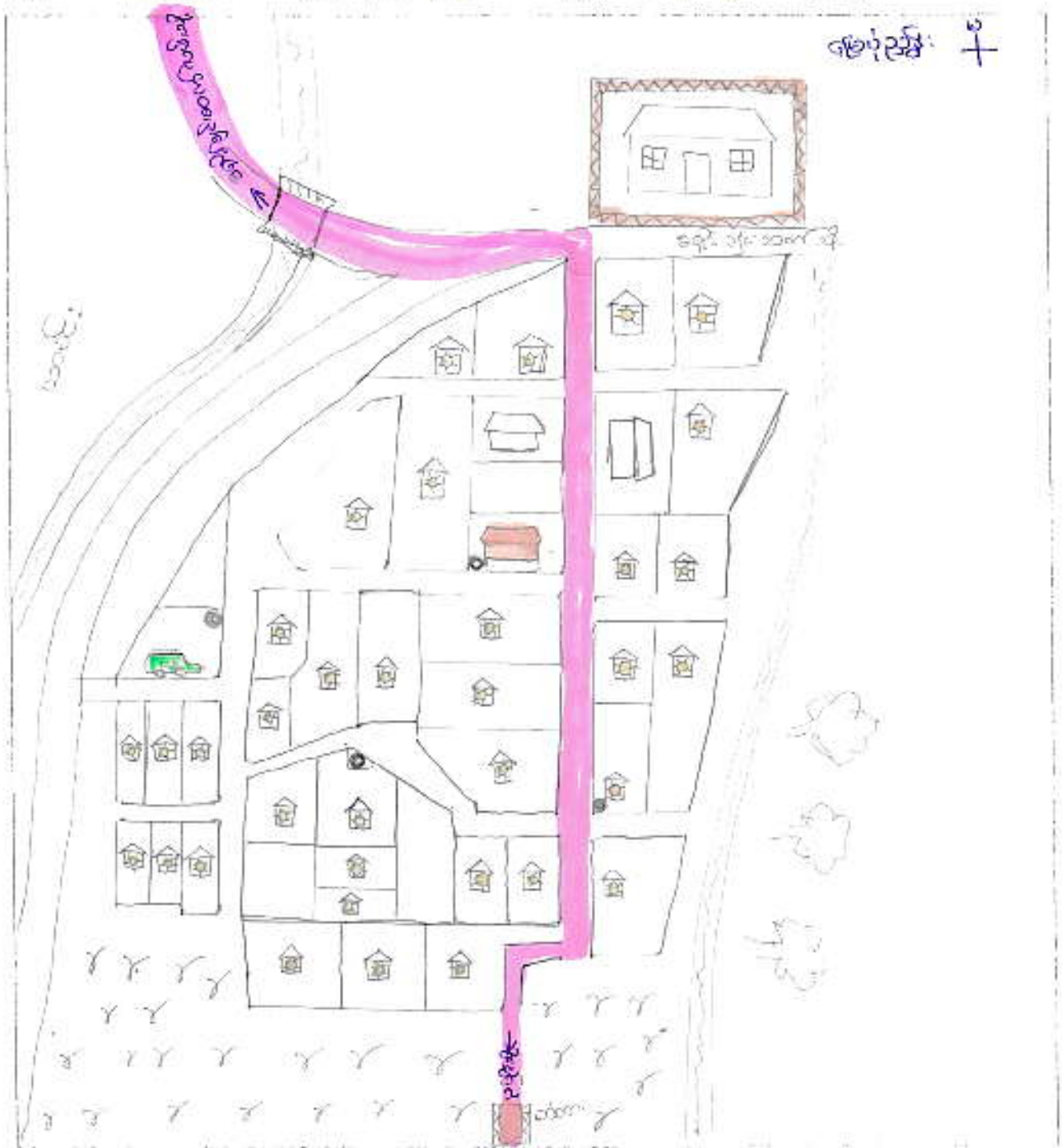

ပိတ်ဆွေးနွေးသူ -

ကျား - ၂၂

မ - ၀၀

မှတ်တမ်းတင်သူ

ဦးအောင်မြေ့မောင်

(CF)







ရွာစားစီးပွားရေးအဖွဲ့ဖြင့် နှမ်း၊ သီး၊ မြေပဲ ကို အဓိက စိုက်ပျိုးပြီး ဝါးနတ်

သော အလုပ်ကိုလည်း ရံဖန်ရံခါ လုပ်ဆောင် ပေးကြသည်။ ရွာမှ လူတစ်ဦးဝင်နေသော  
ဈေးပွဲအဖွဲ့ဖြင့် ၂၀၀၀/- ကျပ် ဖြစ်၍ တစ်လကျော် ၆၀၀၀၀/- ကျပ်တိတိဝင်နေ  
၍ ပါတယ်၊ ရွာတွင် မညာရေးအဖွဲ့ဖြင့် ၁၃၂၂ ဥပဒေတွင် မူပိုင်မှာ နှစ်ရှာ

ပေါင်းပြီး သင်ကြားခဲ၊ ရပါသည်။ မူပိုင်ကျေးရွာတွင် နှမ်းအင် ကျောင်းလိုင်စင်  
မှဖွဲ့ ပြောင်းပေးအပ်ခြင်းခံခဲ့ရပြီး မူပိုင်ကျေးရွာတွင် ကျောင်းဆောက်၍ စာသင်  
ကြားခွင့်ရရှိခဲ့ပါသည်။ မူပိုင်တစ်ကြောင်း ရေမြှုပ်ဖိရိယာမှ မွင်ထောက်ကျေးရွာမှ

အရက်ကျေးကျေးရွာသို့ ကျောင်းလိုင်စင် ဖွဲ့ပြောင်းပေးခြင်းခံခဲ့ရပြီး ကျောင်းဆောက်  
လုပ်ပညာသင်ကြားခဲ၊ ရတယ်၊ အလယ်တန်းအဆင့်ဖြင့် ပညာလူးချွန်၍ အထက်  
တန်းအဆင့်သို့ မညာဆက်လက်သင်ကြားရန် ကျေးရွာမှ ထောက်ပံ့ဖွဲ့ဖြင့်

နွဲ့မလောင်း အလယ်တန်း၌ ပေညီ ဝိသုဒ္ဓိ အထက်တန်းကျောင်းသို့ မညာသင်ကြား  
ခဲ၊ ရယူ (ဒုတိယတန်း) ခံပါသည်။ မာရအခါ ပညာရေးဝန်ထမ်း (မူ/ဒုပိုင်)

ရွာထူးဖြင့် ရွာတွင် ဆက်လက် တာဝန်ထမ်းဆောင် ရပါသည်။ မညာတော် အဖွဲ့  
ဖြင့် သွင်းရ (၆) ယောက်၊ အထက်တန်းဖြင့် (၁) ယောက်၊ အလယ်တန်းဖြင့် (၂) ယောက်၊  
မူလတန်းကျောင်းအုပ် (၁) ယောက်၊ ရှိပြီး အထက်တန်းကျောင်းသား (၃) ယောက်၊  
အလယ်တန်းကျောင်းသား (၇) ယောက်၊ မူလတန်း (၈) ယောက်

ရှိပါသည်။ သရက်ကျေးကျေးရွာသည် အများစုအဖွဲ့ဖြင့် ချွင်းမျှိုး  
နယ်များဖြစ်ပြီး မုဒုံဘာသာ ကိုးကွယ်ကြသည်။ အများစုမှာ ဘာသာတရား  
ကိုးကွယ်ပြီး ယဉ်ကျေး ပျူဒေသခံဖြစ်၍ မော်ဂွေကြပါသည်။

မကွေးတိုင်းဒေသကြီး၊စေတုတ္တရာမြို့နယ်၊ ပုပိုင်းအုပ်စု၊ သရက်ကျင်းကျေးရွာ၏  
ကျေးရွာသမိုင်းကြောင်း သုံးသပ်ချက်များ

နေ့စွဲ - ၃၁ . ၁၂ . ၂၀၁၅

စတင်ဆွေးနွေးချိန် - ၄ : ၃၀

ပြီးဆုံးချိန် - ၅ : ၀၀

ကြာချိန် - ၀ : ၃၀

နေရာ - သရက်ကျင်းကျေးရွာ၊

စုရပ်ဆောင်။

သရက်ကျင်းကျေးရွာသည်၊မကွေးတိုင်းဒေသကြီး၊စေတုတ္တရာမြို့နယ်တွင်တည်ရှိသည်။သ  
ရက်ကျင်းကျေးရွာကို လုံးပေါ  
မရင်းချင်း(တရားသူကြီးမျိုးနွယ်ဝင်)ဦးလျှာထွန်းအောင်နှင့်လုံးပေါချင်း(လေးသူကြီးမျိုးနွယ်ဝ  
င်)ဦးစံဦးမျိုးနွယ်စုမှ ယခုပုပိုင်းချောင်းနေရာ အရှေ့ဘက်ကမ်းတွင်စတင်တည်ထောင်ပြီး  
သရက်ပင်တောနှင့်လယ်ယာလုပ်ကိုင်သောမြေနေရာနိမ့်ခြင်းကိုအဝေးမှကြည့်လျှင်ကျင်းငြ  
ကီးပုံပေါ်နေခြင်းကိုအကြောင်းပြုကာ သရက်ကျင်းကျေးရွာဟု  
အမည်တွင်ဖြစ်ပေါ်လာခဲ့ခြင်းဖြစ်သည်။ယခင်အခါနှစ်ပေါင်းများစွာက  
မောင်လုံးနှင့်မောင်ရင်း(ချင်းပြည်နယ်စံပေါ်ရိုးမျိုးနွယ်စု)တို့ရှိခဲ့သည်။မောင်လုံးသည်စေတု  
တ္တရာနယ်အဆုံး(တောင်အရပ်)မှမြင်းစီးလာသည်ကိုစေတုတ္တရာနယ်မြေအဆုံး(မြောက်အရ  
ပ်)မှ ကျွဲစီးပြီးလာသော မောင်ရင်းနှင့်ထီးချောင်းရှိကျောက်တစ်လုံးနေရာတွင်တွေ့ဆုံရာ  
နယ်မြေသတ်မှတ်ကြသောကြောင့် မရင်းချင်းနှင့်လုံးပေါချင်းဟူ၍  
ဖြစ်ပေါ်လာသည်။ယင်းသို့နေရာသတ်မှတ်ပြီးနောက်  
သရက်ကျင်းကျေးရွာအားမရင်းချင်းနယ်မြေအပိုင် ယခုထီးချောင်းကူး ကျောက်တစ်လုံးမှ  
(၂)မိုင်ခန့်အကွာတွင်ရွာတည်ထောင်ခဲ့ကြသည်။ယခုအခါခရိုင်ချင်းဆက်လမ်းမဘေး၊ဇွေးဇ  
တာက်ဟုခေါ်သောရွာဟောင်းမှ(၁)မိုင်(၄)ဖာလုံးအကွာခရီးသို့  
လှည်းလမ်းဖြင့်ရွာသို့လာရောက်နိုင်ပြီး  
မြောက်ဘက်ရေသောင်ကျေးရွာမှလည်း(၂)မိုင်ခန့်ခရီးကိုလှည်းလမ်းဖြင့်ပင်သရက်ကျင်း  
ကျေးရွာသို့လာရောက်နိုင်ပေသည်။ထူးခြားမှုအနေဖြင့်



သရက်ကျင်းကျေးရွာသည်၁၃၂၉ခုနှစ်တွင်

သောင်းကျန်းသူများ၏

ဖျက်ဆီးခြင်းကိုခံခဲ့ရပေသည်။ထို့နောက်တွင်ပုပိုင်းရွာနှင့်(၂)ရွာပေါင်းပြီးနေထိုင်ခဲ့ကြရသည်။  
။၁၃၃၁ခုနှစ်တွင်သာ

မိမိရွာကိုပြန်လည်တည်ထောင်ပြီးပြန်လည်နေထိုင်ခဲ့ပေသည်။ဂျပန်ခေတ်၌လည်းသေမင်း  
တမန်မီးရထားလမ်းဖောက်ရာတွင်

ချွေးတပ်သားများအဖြစ်သရက်ကျင်းရွာမှရွာသားများချွေးတပ်ဆွဲခြင်းခံခဲ့ရပါသည်။ရခိုင်ရိုးမ  
မှစစ်ကြောင်းအတွက်စားနပ်ရိက္ခာသယ်ယူရေးတွင်ပေါ်တာအဖြစ်မသွားမနေရအမိန့်ဖြင့်  
ထောက်ပံ့ပစ္စည်းပို့ဆောင်ရေးအဖြစ်

အချိန်အခါမရွေးသွားရောက်ခဲ့ရပါသည်။၁၃၃၅ခုနှစ်တွင်ပုပိုင်းချောင်းမှ

ကမ်းပါးတိုက်စားမှုကြောင့်

ရွာမှဒိမ်အချို့

ရွေ့ပြောင်းခဲ့ရသည်။မရင်းနှင့်လုံးပေါချင်းအမျိုးသားများ၏ဝတ်စားဆင်ယင်ထုံးစံ၊မူမှာကွဲပြား

ဟူးခြားနားခြင်းမရှိ၊အတူတူပင်ဖြစ်သည်။အမျိုးသားများသည်ဆံပင်ရှည်သျှောင်များထား  
လေ့ရှိသည်။ခေါင်းတွင်ပဝါဖြူများပေါင်းထားလေ့ရှိသည်။အမျိုးသမီးများမှာဖျက်နာတစ်ခုလုံး

တွင်ပါးမည်းအပြည့်ထိုးကြသည်။သို့သော်နှစ်ပေါင်း

အတော်ကြာကတည်းက

ပါးမည်းထိုးခြင်းအလေ့များကွယ်ပျောက်သွားပြီဖြစ်သည်။မင်္ဂလာအခမ်းအနားများတွင်အနက်၊အနီ၊အစိမ်း၊အဝါစင်းများပါသောခြံစောင်ငယ်များကိုပန်းပေါ်၌တင်ထားလေ့ရှိသည်။အ

သက်(၄၅)နှစ်ကျော်သော

အမျိုးသမီးများမှာမူ

အနက်ရောင်

ပိန်းမဲလုံချည်များကိုဝတ်ဆင်လေ့ရှိသည်။ချင်းအမျိုးသားတို့သည်

ချင်းအမျိုးသမီးများရက်လုပ်သောဂျပန်ခေတ်အင်္ကျီ၊လုံချည်များကိုသာဝတ်ဆင်လေ့ရှိကြသည်။

လုံချည်မှာ၂ နံစပ်ဖြစ်ပြီးအဆင်မှာ ကျားဝတ်၊မဝတ်ခွဲခြားထားခြင်းမရှိ၊အရောင်တူဖြစ်သည်။  
ရှေးယခင်က ချင်းအမျိုးသားများသည်

အဖြူရောင်လုံချည်တွင်အနားနှစ်ဘက်နှင့်အလယ်ဗဟိုတွင်လေးလက်မခန့်မျက်ဝါနီကိုသုံး  
တန်းကန့်လန့်စင်းထားသည်။အများအားဖြင့်

၎င်းအစင်းသုံးစင်းမှာပိုးဖြစ်ပြီးကျန်အထည်မှာချည်ဖြင့်ရက်လုပ်ထားသည်။ဒုတိယအဆင်မှာ  
အနက်နှင့်အနီကန့်လန့်စင်းများကိုခပ်နတ်နတ်စင်းထားပါသည်။သို့သော်

အနားနှစ်ဘက်နှင့်အလယ်ဗဟိုတွင်လေးလက်မမျက်အနီရောင်သုံးတန်းကန့်လန့်စင်းများပါ  
ရှိသည်။ယောက်ျားနှင့်အမျိုးသမီးများအားလုံး

လုံချည်များကို(ကွင်း)ချုပ်လေ့မရှိပါ။တဘက်နံစပ်အတိုင်းဝတ်ဆင်ကြပြီး



အမျိုးသမီးများသည် ကံအပေါ်ပိုင်းတွင်  
အင်္ကျီအဖြစ်လည်းကောင်း၊အောက်ပိုင်းတွင်လုံချည်အဖြစ်လည်းကောင်း၊အင်္ဂါကြီးငယ်တို့ကို  
ဖုံးလွှမ်းအောင်ဝတ်ဆင်ထားသည်။ထို့ကြောင့်ချင်းအမျိုးသမီးတို့၏ လုံချည်မှာ  
လုံချည်ရအင်္ကျီရ ဝတ်ဆင်ကြခြင်းဖြစ်သည်။ချင်းအမျိုးသား၊အမျိုးသမီးများမှာ  
ရှေးယခင်ကအင်္ကျီများကို ဝတ်ဆင်လေ့မရှိကြချေ။သို့သော်  
အခမ်းအနားများတွင်ဝတ်ဆင်ရသော အင်္ကျီများထားရှိကြပါသည်။ယင်းအင်္ကျီများမှာ  
အဖြူရောင်ဘယ်ဖုံးများဖြစ်ပြီး အမျိုးသား၊အမျိုးသမီး အင်္ကျီများမှာ  
ပုံစံတူပင်ဖြစ်သည်။ချင်းအမျိုးသမီးတိုင်းလိုပင် ဝါဂွမ်းမှ အထည်ဖြစ်သည်အထိ  
ဝါဖတ်၊မိုင်းငင်၊ဂျပ်ခတ်၊ ဗမာယက်ကန်းစင်တို့ဖြင့် ရက်လုပ်ကြသည်။စေတုတ္တရာနယ်  
ချင်းဂျပ်ခတ်စောင်များမှာ လှပသည့်အပြင် ချောမွေ့၍ကြာရှည်ခံလှသည်။

ပညာရေးအနေဖြင့်ရှေးယခင်နှစ်များတွင်ဘုန်းတော်ကြီးကျောင်းပညာရေးကိုအမျိုးသားများ  
ကသာသင်ယူခဲ့ကြပြီးအမျိုးသမီးများမှာပညာသင်ယူနိုင်မှုအခွင့်အလမ်းမရှိခဲ့ပေ။၁၉၅၈/၅၉  
ဝန်းကျင်ကာလမှစတင်၍ဝါးကျောင်းဆောက်လုပ်ပြီးဆရာဦးကိုကို(ကြောင်သိုက်ဇာတိ)ကို  
ရွာပေးဆရာအဖြစ်စတင်ပညာသင်ယူခဲ့ကြသည်။ယခုပုပိုင်းကျေးရွာစာသင်ကျောင်းဝင်းထဲရှိ  
ဣတ္ထိယပင်များမှာ ဆရာဦးကိုကို ကိုယ်တိုင်စိုက်ပျိုးခဲ့သည့်အပင်များဖြစ်ပြီး  
ယခုထက်တိုင်ရှင်သန်နေဆဲရှိပါသည်။၁၉၆၃  
ခုတော်လှန်ရေးအစိုးရလက်ထက်တွင်စွယ်အင်းကျောင်းလိုင်စင်ကိုပုပိုင်းအုပ်စုပုပိုင်းကျေး  
ရွာသို့ ကျောင်းဆရာဦးလှသန်း(နွယ်တမယ်)ပါအပါအဝင်ပုပိုင်းကျောင်းလိုင်စင်အဖြစ်ရရှိခဲ့  
ပြီးကျောင်းနေအရွယ်အမျိုးသား/အမျိုးသမီးအားလုံးစတင်၍ပညာသင်ကြားနိုင်ခဲ့ကြပေသ  
ည်။

ထို့နောက်ပညာရေးမြှင့်တင်ခြင်းအားပေးမှုကို ၁၉၈၃-၈၄  
ဝန်းကျင်ကာလမှစတင်၍ကျေးရွာ၏ပံ့ပိုးမှုအစီအစဉ်ဖြင့်ခွေးမလောင်အလယ်တန်းကျောင်း  
သို့ ပညာသင်ယူသောကျောင်းသား/သူများကိုကျေးရွာ၏တိုက်ရိုက်ထောက်ပံ့မှုနည်းစနစ်  
နှင့်သီးနှံပေါ်မှသာလျှင်ပြန်လည်ပေးဆပ်သောနည်းစနစ်  
စသည်တို့ဖြင့်ကျောင်းသား/သူများ၏စားဝတ်နေရေး၊ပညာရေးအသုံးစရိတ်စသည်တို့ကို  
ထောက်ပံ့ပေးခဲ့ကြပါသည်။ထို့ကြောင့် စေတုတ္တရာမြို့၊  
အထက်တန်းကျောင်းသို့ဆက်လက်ပညာသင်ယူနိုင်ရန်ကျေးရွာမှ  
ပိုင်းဝန်းပံ့ပိုးကူညီခဲ့ကြသည့်အတွက်ကြောင့် ဝန်ထမ်းကောင်းများထွက်ပေါ်လာပြီး

ယခုအခါမိမိတို့ကျေးရွာကျောင်းတွင်မိမိရွာသား

မူအုပ်ကျောင်းဆရာဖြင့်ကလေးများပညာသင်ယူလျှက်ရှိသည့်အပြင်အခြားနယ်များသို့တာဝန်ထမ်းဆောင်နေသည့် ဝန်ထမ်းများထွက်ပေါ်လာပါသည်။

ယခင်နှစ်များက

ပုပိုင်းကျေးရွာစာသင်ကျောင်း၌ပညာသင်ယူသော်လည်းယခုအခါမုန်းတမံရေးမြုပ်ဖရိယာမှပွင့်တောက်ကျောင်းလိုင်စင်ကိုရရှိပြီး

၁.၆.၂၀၀၃ခုနှစ်မှစတင်၍သမဆိုင်ထဲ၌ပညာသင်ယူကြရသည်။၁.၆.၂၀၀၄ခုနှစ်မှကိုယ်ထူကိုယ်ထဖြင့်ယခုအချိန်အထိ လက်ရှိစာသင်ကျောင်းတွင်

ကျောင်းသား/သူများဆက်လက်ပညာသင်ယူနေကြပါသည်။

ဦးဆောင်ဆွေးနွေးသူ - ဦးမိုးကျော်လင်း၊ဦးချမ်းမြေ့မောင်

ပါဝင်ဆွေးနွေးသူ - အမျိုးသား - ၂၂ ဦး

- အမျိုးသမီး - ၈ ဦး

မကွေးတိုင်းဒေသကြီး၊စေတုတ္တရာမြို့နယ်၊ ပုပိုင်းအုပ်စု၊ သရက်ကျင်းကျေးရွာ၏ ရာသီခွင်ပြုပြင်ကိစ္စသုံးသပ်ချက်

ပုံ: ညီခွဲ ဂိုဏ်းဂေဟစနစ် ပြောင်းလဲမှုများကို ဖော်ပြသည့် ဝန်ဆောင်မှုပေးမှု

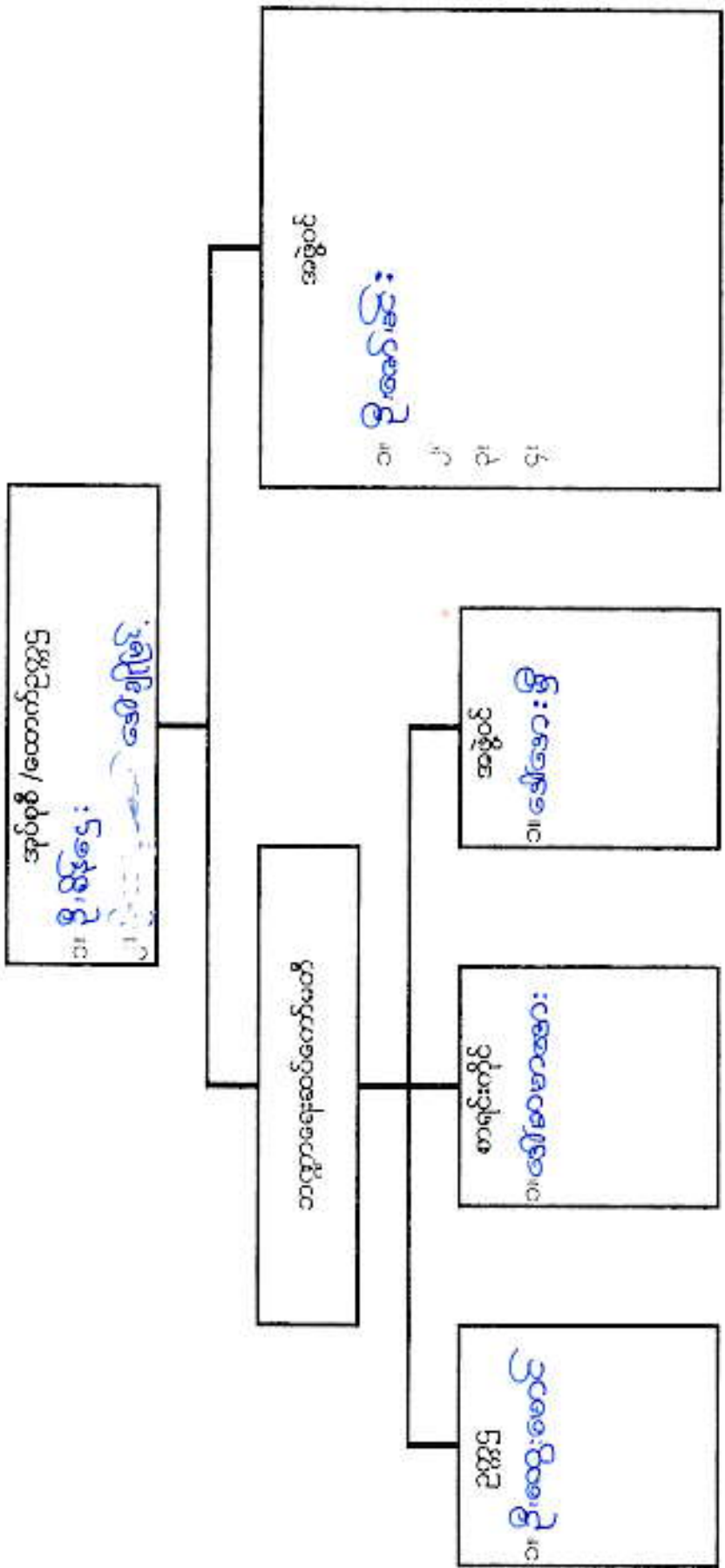



ကျေးရွာခွဲခြားရေးအထောက်အကူပြုကော်မတီ ဖွဲ့စည်းပုံ

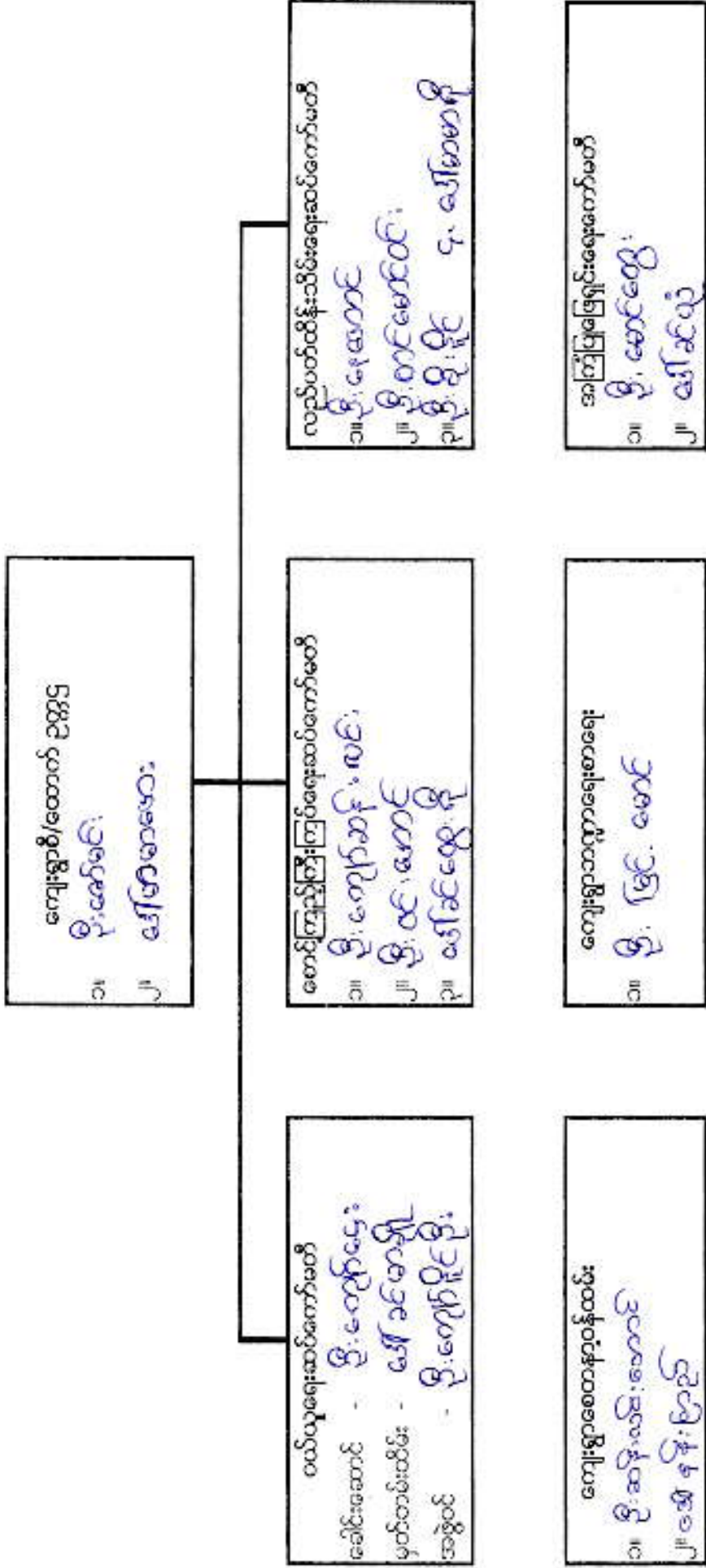

ပုံစံ ၈-၃ ကျေးရွာဖွံ့ဖြိုးရေး ဦးစားပေးအစီအစဉ် (Form PC 3)

လက်ညှိနှင့် ခွက်/အဆင့်(၃)ကျေးရွာမှော်မှန်းချက်အစည်းအဝေးပြီးဆုံးသောအခါ ကျေးရွာစီမံကိန်း အထောက်အကူပြုကော်မတီသည် လူထုစည်းရုံးရေးမှူးအကူအညီဖြင့် ဤပုံစံကိုပြည့်စုံအောင် ဖြည့်သွင်းရမည်။ အားလုံးသောအခက်အခဲအတားအဆီးများ၊ ဖွံ့ဖြိုးမှုဦးစားပေးအစီအစဉ်များ၊ လူထုဝဟိုပြုစီမံကိန်း၏ ရန်ပုံငွေအရင်းအမြစ်နှင့် မသက်ဆိုင်သည့် လုပ်ငန်းများအားလုံးကိုဖော်ပြရမည်။

လူထုစည်းရုံးရေးမှူး/ဝန်ထမ်း အမည် ဦးချစ် ငြိမ်းမောင်

နေ့စွဲ ၃၁.၅.၂၀၁၅ စက်ဝန်းအား အမှတ်ခြစ်ပါ (✓) ။ စက်ဝန်း(၁)  စက်ဝန်း(၂)  စက်ဝန်း(၃)  စက်ဝန်း(၄)

ပြည်နယ်/တိုင်း မြေကွဲ: မြန်မာ၊ ညောင်တုတ် ကျေးရွာအုပ်စု ၄ ဖွဲ့စည်း ကျေးရွာ သရက် ကျွင်း က. အခက်အခဲအတားအဆီးများအားဆွေးနွေးခြင်း - ယခုလက်ရှိအခြေအနေတွင်ဤကျေးရွာဖွံ့ဖြိုးတိုးတက်ရေးအတွက် အဓိကအခက်အခဲအတားအဆီးများသည် မည်သည်များဖြစ်ပါသနည်း(အမျိုးသား/သမီး အနည်းဆုံးအခက်အခဲ ၅ ခုစီဖော်ပြပါ)

အမျိုးသား အဖွဲ့မှတင်ပြသောအခက်အခဲအတားအဆီးများ		အမျိုးသမီး အဖွဲ့မှတင်ပြသောအခက်အခဲအတားအဆီးများ	
၁	လူမှုစီးပွား ယူဆချက် နှင့် မှီ ပွား ရေး	၁	မိ ပွား ရေး၊ လူမှုစီးပွား ယူဆချက် နှင့် မှီ ပွား ရေး
၂	လူမှုစီးပွား ယူဆချက် နှင့် မှီ ပွား ရေး	၂	မိ ပွား ရေး၊ လူမှုစီးပွား ယူဆချက် နှင့် မှီ ပွား ရေး
၃	လူမှုစီးပွား ယူဆချက် နှင့် မှီ ပွား ရေး	၃	မိ ပွား ရေး၊ လူမှုစီးပွား ယူဆချက် နှင့် မှီ ပွား ရေး
၄	လူမှုစီးပွား ယူဆချက် နှင့် မှီ ပွား ရေး	၄	မိ ပွား ရေး၊ လူမှုစီးပွား ယူဆချက် နှင့် မှီ ပွား ရေး
၅	လူမှုစီးပွား ယူဆချက် နှင့် မှီ ပွား ရေး	၅	မိ ပွား ရေး၊ လူမှုစီးပွား ယူဆချက် နှင့် မှီ ပွား ရေး

ခ. မှော်မှန်းခြင်း- ဤကျေးရွာဖွံ့ဖြိုးတိုးတက်ရေးအတွက်နောင်လာမည့် ( ၅ )နှစ်အားရည်ရွယ်၍ဆောင်ရွက်ရန်အတွက် မည်သည့်အရာများသည်အဓိကမှော်မှန်းချက်ဖြစ်သနည်း။

အမျိုးသားအဖွဲ့မှတင်ပြသောမှော်မှန်းချက်များ		အမျိုးသမီးအဖွဲ့မှတင်ပြသောမှော်မှန်းချက်များ	
၁	လမ်းကောင်း ရန်ရှိအပ်	၁	လမ်းကောင်း ရန်ရှိအပ်
၂	ရွာလမ်းကောင်း ဆောင်ရွက်	၂	ရွာလမ်းကောင်း ဆောင်ရွက်
၃	မိ ပွား ရေး နှင့် မှီ ပွား ရေး	၃	မိ ပွား ရေး နှင့် မှီ ပွား ရေး
၄	စာသင်ကျောင်း ပြုပြင်ရန်ရှိ	၄	စာသင်ကျောင်း ပြုပြင်ရန်ရှိ
၅	ဆေး မေး ဆေး ရန်	၅	ဆေး မေး ဆေး ရန်

ဂ. ဤကျေးရွာ၏ လာမည့်( ၃ )နှစ်အတွက် ဦးစားပေး ဖွံ့ဖြိုးတိုးတက်မှု လုပ်ငန်း အစီအစဉ်များအားဖော်ပြပါ။ (လူထုဝဟိုပြုစီမံကိန်း ရန်ပုံငွေအတွက် အဆိုပြုသော အစီအစဉ်များကိုဦးစားပေး အဆင့်အလိုက်ဖော်ပြပြီး ကျန် လူထုဝဟိုပြု စီမံကိန်း ရန်ပုံငွေအရင်းအမြစ်နှင့် မပတ်သက်သည့်အစီအစဉ်များလည်းဖော်ပြရန်ဖြစ်သည် )

ကျေးရွာအတွက်ဦးစားပေးဖွံ့ဖြိုးတိုးတက်မှု လုပ်ငန်းစဉ်များ	အဆိုပြုသူ (အမျိုးသားများ/ အမျိုးသမီးများ/ အမျိုးသား + အမျိုးသမီး)	လူထုဝဟိုပြုစီမံကိန်းအတွက်အဆိုပြုသည် (ဦးစားပေးအဆင့်အလိုက်ဖော်ပြပါ)	ခန့်မှန်း ကုန်ကျ ငွေရိတ်	အကျိုးစီးပွားစွဲရှိ သူခန့်မှန်းခြေ အရေအတွက်
၁ ရွာလမ်းကောင်း ဆောင်ရွက်	m + w	ရွာလမ်းကောင်း ဆောင်ရွက်	၃၀၀၀၀၀	၃၀၀၀၀
၂ စာသင်ကျောင်း ပြုပြင်	m + w	စာသင်ကျောင်း ပြုပြင်	၅၀၀၀၀၀	၅၀၀၀၀



၃	ဆုံလာဖီ (တစ်ဒဂိမ်ချင်း)	m+၁၀	ဆုံလာဖီ (တစ်ဒဂိမ်ချင်း)	၇၂၀၀၀	၁၅၀၀၀
၄	စာသင်ကျောင်း (ခြံစည်းရိုး၊ သံသကပြင် (၂၀၀' x ၂၀၀'))	m+၁၀	စာသင်ကျောင်း (ခြံစည်းရိုး၊ သံသကပြင် (၂၀၀' x ၂၀၀'))	၄၅၀၀၀	၁၃၀၀၀
၅	ဗဟိုရေကြောလမ်း (ကွန်ကရစ်)	m+၁၀	ဗဟိုရေကြောလမ်း (ကွန်ကရစ်) (၁၀၀၀')	၅၅၀၀၀	၃၀၀၀၀
၆	ရေတွင်း တူးရန် (၁၀၀၀')	m+၁၀	ရေတွင်း တူးရန် (၁၀၀၀')	၂၀၀၀၀	၁၅၀၀၀

ဥက္ကဋ္ဌ၊ ကျေးရွာစီမံကိန်းအထောက်အကူပြုကော်မတီမှအတည်ပြုသည်။

အမည် ဦးအောင်အောင် လက်မှတ်  ၁၄.၅.၂၀၂၁

ခေါ်ဖာစာအေး 

၁.	ရေတွင်း (ခြင်းကူးတံတား (Culvert) (၂၅'-၀" x ၂၅'-၀"))	m	ရေတွင်း (ခြင်းကူးတံတား (Culvert) (၂၅'-၀" x ၂၅'-၀"))	၃၅၀၀၀	
၂.	ကျေးလက်ကျွန်းမာရေဆေးစင် (၂၀'-၀" x ၁၅'-၀")	m+၁၀	ကျေးလက်ကျွန်းမာရေဆေးစင် (၂၀'-၀" x ၁၅'-၀")		၁၅၀၀၀
၃.	ကျွန်းမာရေ၊ သာရေ၊ ဒုတိယ ဒုတိယ ဒုတိယ ပေါက်ကား	m	ကျွန်းမာရေ၊ သာရေ၊ ဒုတိယ ဒုတိယ ဒုတိယ ပေါက်ကား	၁၀၀၀၀	၁၅၀၀၀



(က) အခက်အခဲ အတားအဆီး ဖြောင့်အေး ဆွေဖွေ ခြင်း  
 ရက်စွဲ - ၃၀.၁၂.၂၀၁၅

အမျိုးသားအဖွဲ့မှတင်ပြသော အခက်အခဲအတားအဆီးများ		အမျိုးသမီးအဖွဲ့မှတင်ပြသော အခက်အခဲအတားအဆီးများ	
၆.	ရွာအဖောက်သက်ကြွယ် ရေအခက်အခဲ	၆.	ဒေသရပ် ပေါ် မီး အန္တရာယ် ရှိနိုင် (ဝေ့ရှို)
၇.	သဘာဝရေ၊ လူမှုဖူလုံရေး ဗဟို ကူညီပေးသော လာဆက် သွယ်ရန် ကျေးရွာ ချိတ်ဆက် လမ်းအခက်အခဲ	၇.	မို့တွင်း သွားလာရခက်ခဲ
		၈.	စာရင်း မျှတသိမ်းဆည်းရန် မီဂျီ၊ အစောင့်ခက်ခဲ
		၉.	ဖေဖေ၊ ဝိုင်းလှောင်ရန် ခက်ခဲ၊ ၂၀၀၈-၂၀၀၉ ဖြစ်နေရာမရှိ
		၁၀.	ဒေသရပ် ပေါ် ကျွမ်းမာရေး သွားလာရန်ခက်ခဲ

(ခ) မြှုပ်နှံခြင်း -

မျိုးသားအဖွဲ့မှတင်ပြသော မြှုပ်နှံခြင်းများ		အမျိုးသမီးအဖွဲ့မှတင်ပြသော မြှုပ်နှံခြင်းများ	
၆.	ရေတွင်းတူး၊ ရေကန်	၆.	ရွာအဖောက် မိုင်း ရေတွင်း တွင်း နှိုင်း
၇.	နှစ်ရွာ ကြားလမ်း ဂျီဒေသ	၇.	ရွာဖွံ့ဖြိုးရေး လမ်းကောင်း မရှိ
		၈.	သစ်ကုတ်ချိတ်၊ ဥပဒေ သော စာကြည့်တိုက်မရှိ
		၉.	မို့အဖန် ပေးအဖန် ခံနိုင်သော အထောက်အပံ့ ဗဟို မီဂျီမရှိ
		၁၀.	ယခုခေတ် သိမ်း (၃၀၀ တန်) ပေးဖို့ ကား သမား မရှိ

ပုံစံ PC-၄ ကျေးရွာအုပ်စုစီမံကိန်းလုပ်ငန်းခွဲစွဲရွေးချယ်ခြင်းပုံစံ

လမ်းညွှန်ချက်၊ ကျေးရွာအုပ်စုစီမံချက်ရေးဆွဲသည့်အစည်းအဝေးတွင် ဤပုံစံအားလူထုစည်းရုံးရေးမှန် / လက်ထောက်နည်းပညာမှူးတို့၏ အတည်ပြုပြင်ဆင်မှုအရည်အဝေးနှင့်ညီညွတ်မှုအားပြည့်စုံစွာဖြည့်သွင်းပြီးပါကကျေးရွာအုပ်စုဖွံ့ဖြိုးတိုးတက်ရေးစီမံချက်တွင်နောက်ဆက်တွဲအဖြစ်တွဲထားရမည်။ CF ၄ အချက်အလက်များကို MIS သို့ ထည့်သွင်းရမည်။

ကျေးရွာပေါင်းရုံး/လန်ထမ်းအမည် ဦးစွမ်း မြေအလေ့အစွဲ

နေ့စွဲ ၁ - ၁ - ၂၀၁၆

ပြည်နယ်/တိုင်း မြို့နယ် ဝေဝေရေဥပျာ

စက်ဝန်းအားအမှတ်ဖြစ်ပေးပါ (၇)၊ စက်ဝန်း(၁)၊ စက်ဝန်း(၂)၊ စက်ဝန်း(၃)၊ စက်ဝန်း(၄)၊ စက်ဝန်း(၅)

ကျေးရွာအုပ်စု ဂူပိုင်း

ကျေးရွာအမည်	ဆောင်ရွက်မည့် လုပ်ငန်းများ	အဆိုပြုသူအဖွဲ့အစည်း	စီမံကိန်း တိုက်ရိုက်အကျိုး ခံစားခွင့်ရှိသူများ	အဆိုပြုစာတမ်း	အဆိုပြုစာတမ်း အကျိုးသက်ရောက်မှု	ခန့်မှန်းကုန်ကျစရိတ်		စုစုပေါင်း
						စီမံကိန်းမှ ထည့်သွင်းမှု	ကျေးရွာမှ ထည့်သွင်းမှု	
ဂူပိုင်း	နွယ်ပျက်စွဲရည် အောက်	၂၇.၅ x ၂၄ x ၁၀	၁၉၃	ပအိုဝ်းသား၊ ပအိုဝ်းသမီး၊ မြန်မာလူမျိုးသားနှင့် အမျိုးသမီး	ပအိုဝ်းသား၊ ပအိုဝ်းသမီး၊ မြန်မာလူမျိုးသားနှင့် အမျိုးသမီး	၁၄,၀၀၀,၀၀၀	အခြားထည့်သွင်းမှု (ခေါ်ပြုပါ) ထည့်သွင်းငွေ ၊ အမည်/အဖွဲ့	၁၄,၀၀၀,၀၀၀
						၁၃,၀၀၀,၀၀၀		၁၃,၀၀၀,၀၀၀
သရက်ပျား	အောက်	၅၂.၆ x ၂၆.၆ x ၁၀	၁၅၀	ပအိုဝ်းသား၊ မြန်မာလူမျိုးသားနှင့် အမျိုးသမီး	ပအိုဝ်းသား၊ ပအိုဝ်းသမီး၊ မြန်မာလူမျိုးသားနှင့် အမျိုးသမီး			





မကွေးတိုင်း အေဒီဂြိုဟ်၊ ဆေးညှို့ကုမ္ပဏီ၊ ပုပ္ဖိုင်၊ အုတ်ခွ၊ သရက်ကျွန်းကျေးရွာ

ခန့်	ဦးစားပေးအာဏာ	စီမံကိန်း၊ ဆောင်ရွက်ခြင်းအခွင့်အာဏာ
၀	ပထမဦးစားပေး:	အိုင်အုတ်ဆက်လက်ဖွဲ့စည်းဆောင်ရွက်ပေးခြင်းပုဂ္ဂိုလ်များ
၁	ဒုတိယဦးစားပေး:	ရွာပယ်ရန်ဆောင်ရွက်ပေးခြင်းပုဂ္ဂိုလ်များ
၂	တတိယဦးစားပေး:	ကျေးရွာ ဆိုလာရီပေးစနစ်များပေးခြင်း
၃	စတုတ္ထဦးစားပေး:	အသစ်ရောင်းခြင်း ဖြစ်ပေါ်စေရန် ပြုလုပ်ပေးခြင်းပုဂ္ဂိုလ်များ
၄	ပဉ္စမဦးစားပေး:	ရွာချုပ်ဆက်လက် ကွန်ကရစ်လမ်းခင်း၊ ခြင်းပေးခြင်း
၅	ဆဋ္ဌမဦးစားပေး:	ကျေးရွာ၊ သတင်းစာ၊ ခြင်းပေးခြင်းပုဂ္ဂိုလ်များ
၆	စတုတ္ထဦးစားပေး:	ကျေးရွာခြေခံအောက်ဖွဲ့စည်းဆောင်ရွက်ပေးခြင်းပုဂ္ဂိုလ်များ

  
 ဦးချစ်မြေစောင်  
 ယုတ္တဇာတ်၊ ရုံး၊ ရေး၊ ရွာ

ပုံစံ - ၀-၀၂ - အမည်အစောတောက်စောက်သူများ (FORM PC 12)

လက်ညွှန်း၊ စိတ်ကိန်း၊ အမည်အစောတောက်စောက်သူများ အချက်အလက်များကို တွင်းဆင်းယှဉ် စစ်ဆေးပြီးမှ စိတ်ကိန်းစာရွက်စာတမ်းများကို အမည်အစောတောက်စောက်သူများအား ပြန်လည်ပေးအပ်ရမည်။

စာရွက်စာတမ်းအမည်: ဦးစိုးကျော်စော

ရက်စွဲ: 30.01.2021

ပြည်နယ်/တိုင်းဒေသကြီး: ပဲခူး၊ မြို့နယ်: မောင်ဇွဲ

စိတ်ကိန်းစာရွက်စာတမ်းအမှတ်ဖြစ်ပါ (✓)  စက်ကိန်း(၁)  စက်ကိန်း(၂)  စက်ကိန်း(၃)  စက်ကိန်း(၄)

ကျေးရွာအုပ်စု: မောင်ဇွဲ၊ ကျေးရွာ: သဂုတ်ကျေးရွာ

အမည်အစောတောက်စောက်သူများ

စဉ်	အမည်	ကျား (✓)	မ (✓)	အိမ်ထောင် ရက်ကိန်းစာရွက်စာတမ်း (✓/)	လူမျိုး	လက်မှတ်
၁	ဦးစိုးကျော်စော	✓		✓	ခဗျား	<i>[Signature]</i>
၂	ဦးစိုးကျော်စော		✓	✓	"	<i>[Signature]</i>
၃	ဦးစိုးကျော်စော	✓		✓	"	<i>[Signature]</i>
၄	ဦးစိုးကျော်စော	✓		✓	"	<i>[Signature]</i>
၅	ဦးစိုးကျော်စော	✓		✓	"	<i>[Signature]</i>
၆	ဦးစိုးကျော်စော	✓		✓	"	<i>[Signature]</i>
၇	ဦးစိုးကျော်စော	✓		✓	"	<i>[Signature]</i>
၈	ဦးစိုးကျော်စော	✓		✓	"	<i>[Signature]</i>
၉	ဦးစိုးကျော်စော	✓		✓	"	<i>[Signature]</i>
၁၀	ဦးစိုးကျော်စော	✓		✓	"	<i>[Signature]</i>
၁၁	ဦးစိုးကျော်စော	✓		✓	"	<i>[Signature]</i>
၁၂	ဦးစိုးကျော်စော	✓		✓	"	<i>[Signature]</i>
၁၃	ဦးစိုးကျော်စော	✓		✓	"	<i>[Signature]</i>

၁) အိမ်ထောင်စိတ်ကိန်းစာရွက်စာတမ်း အမှားသား/အမှားသမီး အိမ်ထောင်စု တစ်စုကို ကိုယ်စားပြုသူသည် သူမ၏ အမှတ်ဖြစ်ပါ။











ပုံစံ - ၈-၁၂ - အစည်းအဝေးတက်ရောက်သူများ (FORM PC 12)

လက်မှတ်များ စီမံကိန်း အစည်းအဝေးအောက်တွင် အသုံးပြုရန် ရာထူးစာရင်းများကို အောက်ဖော်ပြပါ ဇယားတွင် ဖြည့်စွက်ရန် လိုအပ်ပါသည်။  
 စည်းရုံးရေးမှူးအမည်: ဒေါ်ခင်အေး  
 ရက်စွဲ: ၂၀၂၃-၀၁-၁၅      စီမံကိန်းတက်ရောက်မှုအမျိုးအစား:  စီမံကိန်း(၁)     စီမံကိန်း(၂)     စီမံကိန်း(၃)     စီမံကိန်း(၄)     စီမံကိန်း(၅)  
 မြေညီညွတ်/ တိုင်းဒေသကြီး: မန္တလေး      ဝေဟင်္ဂဏ္ဍ: ပုသိမ်      ကျေးရွာအုပ်စု: ပုသိမ်မြို့နယ်

စဉ်	အမည်	ကျား (V)	မ (V)	အိမ်ထောင် ဖွဲ့ထောင် (V)	လူမျိုး	လက်မှတ်
၁၄	ဒေါ်ခင်အေး	<input checked="" type="checkbox"/>	<input type="checkbox"/>	<input checked="" type="checkbox"/>	ခွေး	ဒေါ်ခင်အေး
၁၅	ဒေါ်ခင်အေး	<input checked="" type="checkbox"/>	<input type="checkbox"/>	<input checked="" type="checkbox"/>	"	"
၁၆	ဒေါ်ခင်အေး	<input checked="" type="checkbox"/>	<input type="checkbox"/>	<input checked="" type="checkbox"/>	"	"
၁၇	ဒေါ်ခင်အေး	<input checked="" type="checkbox"/>	<input type="checkbox"/>	<input checked="" type="checkbox"/>	"	"
၁၈	ဒေါ်ခင်အေး	<input checked="" type="checkbox"/>	<input type="checkbox"/>	<input checked="" type="checkbox"/>	"	"
၁၉	ဒေါ်ခင်အေး	<input checked="" type="checkbox"/>	<input type="checkbox"/>	<input checked="" type="checkbox"/>	"	"
၂၀	ဒေါ်ခင်အေး	<input checked="" type="checkbox"/>	<input type="checkbox"/>	<input checked="" type="checkbox"/>	"	"
၂၁	ဒေါ်ခင်အေး	<input checked="" type="checkbox"/>	<input type="checkbox"/>	<input checked="" type="checkbox"/>	"	"
၂၂	ဒေါ်ခင်အေး	<input checked="" type="checkbox"/>	<input type="checkbox"/>	<input checked="" type="checkbox"/>	"	"
၂၃	ဒေါ်ခင်အေး	<input checked="" type="checkbox"/>	<input type="checkbox"/>	<input checked="" type="checkbox"/>	"	"
၂၄	ဒေါ်ခင်အေး	<input checked="" type="checkbox"/>	<input type="checkbox"/>	<input checked="" type="checkbox"/>	"	"
၂၅	ဒေါ်ခင်အေး	<input checked="" type="checkbox"/>	<input type="checkbox"/>	<input checked="" type="checkbox"/>	"	"
၂၆	ဒေါ်ခင်အေး	<input checked="" type="checkbox"/>	<input type="checkbox"/>	<input checked="" type="checkbox"/>	"	"
စုစုပေါင်း						

အစည်းအဝေးအမျိုးအစား: စီမံကိန်း(၁)

(၁) အစည်းအဝေးအမျိုးအစား: စီမံကိန်း(၁)    အိမ်ထောင်: မ    ကျား: ၁    မ: ၁    အိမ်ထောင်ဖွဲ့ထောင်: ၁    လူမျိုး: ခွေး



ਗੁਣੇ ਸ਼ਬਦ	ਸ਼ਬਦ	ਸ਼ਬਦ	ਸ਼ਬਦ	ਸ਼ਬਦ
ਗੁਣੇ ਸ਼ਬਦ	ਸ਼ਬਦ	ਸ਼ਬਦ	ਸ਼ਬਦ	ਸ਼ਬਦ
ਗੁਣੇ ਸ਼ਬਦ	ਸ਼ਬਦ	ਸ਼ਬਦ	ਸ਼ਬਦ	ਸ਼ਬਦ
ਗੁਣੇ ਸ਼ਬਦ	ਸ਼ਬਦ	ਸ਼ਬਦ	ਸ਼ਬਦ	ਸ਼ਬਦ

လူထုဗဟိုပြု စီမံကိန်း၊ စေတုတ္ထရာမြို့နယ်

အစည်းအဝေးမှတ်တမ်း

အစည်းအဝေး၏ ရည်ရွယ်ချက်။ ။ ဒုတိယနှစ် စီမံကိန်းမိတ်ဆက်ခြင်း။

ကျေးရွာအမည်။ ။ သရက်ကျင်းကျေးရွာ

ကျေးရွာအုပ်စု အမည်။ ။ ပုပိုင်းကျေးရွာအုပ်စု

နေရာ။ ။ ကျေးရွာစုရပ်ဆောင်

နေ့စွဲ။ ။ ၃၀ ၊ ၁၂ ၊ ၂၀၁၅      အချိန်။ နံနက် (၉) နာရီ ၊မှ ညနေ (၅)နာရီ။

တက်ရောက်သူဦးရေ။ ။ ကျား (၂၂) ဦး။ မ (၈) ဦး။ ပေါင်း (၃၀) ဦး

အစည်းအဝေးအစီအစဉ်များ

- (၁) ဒုတိယနှစ် စီမံကိန်းလုပ်ငန်း မိတ်ဆက်ခြင်းနှင့် ရည်ရွယ်ချက်အား ရှင်းလင်းခြင်း
- (၂) စေတနာ့ဝန်ထမ်း ရွေးချယ်ခြင်း။
- (၃) ကျေးရွာမြေပုံ ရေးဆွဲခြင်း။
- (၄) ဥစ္စာနေကြွယ်ဝမှု အဆင့်သတ်မှတ်ခြင်း။
- (၅) အမျိုးသား၊အမျိုးသမီးတစ်နေ့တာအချိန်ဇယားရေးဆွဲခြင်း၊ပင့်ကူအိမ်သုံးသပ်ခြင်း။  
ကျေးရွာနှင့်အဖွဲ့ အစည်းများ ချိတ်ဆက်မှုပြမြေပုံ ရေးဆွဲခြင်း။
- (၆) ပထမနေ့ အစည်းအဝေး သုံးသပ်ခြင်း။

ဆွေးနွေးချက်များ။

ပထမဦးစွာ	သရက်ကျင်းကျေးရွာ	ဒုတိယနှစ်စီမံကိန်း	မိတ်ဆက်ခြင်းနှင့်
ရည်ရွယ်ချက်ကို	လူထုစည်းရုံးရေးမှူး		ဦးချမ်းမြေ့မောင်မှ
ရှင်းလင်းပါသည်။ဆက်လက်၍	ကျေးရွာစေတနာ့ဝန်ထမ်း		ရွေးချယ်ရာ
ကျေးရွာလူထုနားလည်အောင်	စေတနာ့ဝန်ထမ်း		ကျား-၁၊မ-၁

ရွေးချယ်ရန်လိုအပ်သည်နှင့် တာဝန်၊ဝတ္တရား၊အရေးပါပုံကို ရှင်းလင်းပါသည်။စေတနာ့ဝန်ထမ်း ၂ ဦးသည် ကျေးရွာတွင် သွက်လက်ရမည်၊ အမြဲတမ်းကျေးရွာတွင် နေထိုင်နိုင်သူဖြစ်၍ စေတနာ့ဝန်ထမ်း ၂ ဦးသည် စေတုတ္တရာမြို့တွင် သင်တန်းခေါ်ချိန်တွင် အလွယ်တကူလာရောက်နိုင်မည့်သူ၊တာဝန်ခံလူထုစည်းရုံးရေးမှူးနှင့် လက်ထောက်နည်းပညာမှူးများကို ကူညီပံ့ပိုးပေးနိုင်မည့်သူနှင့် ကျေးရွာကော်မတီဝင်များကို သင်တန်းပေးနိုင်မည့်သူ ၂ ဦးကိုသာ ရွေးချယ်ရန်ဖြစ်သည်ကို ကျေးရွာလူထုအား အသေးစိတ်ရှင်းလင်းပါသည်။ ကျေးရွာလူထုမှလည်း ကျေးရွာအတွင်းရှိ ပေါ့ပါးသွက်လက်မှု ရှိသူ ပညာအရည်အချင်းရှိသူကို အများသဘောတူညီမှုဖြင့် ကျား-ဦးဆန်းလင်းအောင် နှင့် မ-ဒေါ်နန်းကြည် တို့ကိုရွေးချယ်ခဲ့ကြသည်။ ၎င်းတို့ ၂ ဦးမှလည်း စိတ်ပါဝင်စားသူ ၂ ဦးဖြစ်သည်။

စေတနာ့ဝန်ထမ်း ၂ ဦးရွေးချယ်ပြီးချိန်တွင် ကျေးရွာ၏ မြေပုံရေးဆွဲရာတွင် ရေးဆွဲရမည့်ရည်ရွယ်ချက်ကို ရှင်းလင်းပါသည်။ ကျေးရွာလူထုသဘောပေါက်သည့်အချိန်တွင် ကျေးရွာမြေပုံကို ကျေးရွာလူထုအားလုံး ဝိုင်းဝန်းပါဝင်နိုင်စေမည့်နေရာ မြေကွက်ပေါ်တွင် ကျေးရွာအကျယ်အဝန်းကို ဦးစားစနစ်ချထားကာ ကျေးရွာတွင်းရှိ မိန်းလမ်းများချထားခြင်းနှင့် အိမ်နေရာများအား ချထားခိုင်းပါသည်။ အိမ်နေရာများချထားပြီးချိန်တွင် ရွာတွင်းရှိအဆောက်အဦများ၊ မသန်စွမ်းအိမ်၊ အမျိုးသမီးဦးဆောင်အိမ်များ ချထားသည်။ ပြီးလျှင် ဥစ္စာနေ ကြွယ်ဝမှုကို ရှင်းလင်းပါသည်။

ဆက်လက်၍ အမျိုးသား၊အမျိုးသမီးတနေ့တာမြင်ကွင်းကိုကျား-၁ဖွဲ့ မ-၁ဖွဲ့ ခွဲကာ A-U ဖြင့်ချကာရေးပါသည်။ရေးပြီးချိန်တွင် အဖွဲ့-၁ဖွဲ့ မှ ကျား-၁ဦး၊မ- ၁ဦး ရှေ့ထွက်ပြီးရှင်းလင်းစေပါသည်။ ဆက်လက်၍ ပင့်ကူအိမ်သုံးသပ်ခြင်းကို လူထုစည်းရုံးရေးမှူး ဦးမိုးကျော်လင်း မှရည်ရွယ်ချက်ကိုရှင်းလင်းပါသည်။ ရှင်းလင်းပြီးချိန်တွင် အမျိုးသား-၁ဖွဲ့၊ အမျိုးသမီး-၁ဖွဲ့ ခွဲကာ ပင့်ကူအိမ်သုံးသပ်ခြင်းကို ဝိုင်းဆွေးနွေးပါသည်။ ဆွေးနွေးပြီးချိန်တွင် အမျိုးသား- ၁ဦး၊အမျိုးသမီး-၁ဦး ရှေ့ထွက်ပြီးဆွေးနွေးပါသည်။ ယခုလိုဆွေးနွေးပြီးချိန်တွင် ကော်မတီဝင်များကို ယခုဆွေးနွေးသည့်အကြောင်းကို



ဘယ်လိုမြင်ပါသလဲ၊ဘယ်လိုသဘောပေါက်သည်ကို  
ကျေးရွာလူထုနှင့်ဆွေးနွေးရာတွင် ရွာလူထုမှ ယခုလိုဆွေးနွေးရာတွင်  
အမျိုးသား၏တနေ့တာနှင့် အမျိုးသမီး၏တနေ့တာ ကွာခြားမှု၊ဘယ်လိုရှိသည်ကို  
တနေ့တာအလုပ်ချိန်အားလုံး သိသာစေသည်ကို ပြောပြပါသည်။ ဆက်လက်၍  
ကျေးရွာနှင့်အဖွဲ့အစည်း ချိတ်ဆက်မှု၊ပြုပြင်ဆင်နွှဲ ရေးဆွဲပါသည်။

အစည်းအဝေးဆုံးဖြတ်ချက်များ။

အစည်းအဝေးအစီအစဉ်များအားလုံးဆွေးနွေးပြီးချိန်တွင်

ဆွေးနွေးပြီး

သော တနေ့တာအစီအစဉ်ကို ကျေးရွာလူထုနှင့်ပြန်လည်သုံးသပ်ပါသည်။

နောက်လာမည့်အစည်းအဝေးပြုလုပ်မည့်

(နေ့ရက်/အချိန်/နေရာ)။

အစည်းအဝေးမှတ်တမ်းတင်သူ

လက်မှတ်



အမည်

ဦးချစ်အေးစော

ရာထူး

ပုဂ္ဂလိကအဖွဲ့အစည်း



ရေးဆွဲပါသည်။ ရေးဆွဲပြီးချိန်တွင် ကျား ဝဦး၊ မ ဝဦးထွက်ကာ အများလူထုသိရှိအောင် ရှင်းပြပါသည်။ အကော်မတီနှင့်ပျော်ပန်းတော် ၂၀၁၂ စီမံကိန်းလုပ်ငန်းခွဲ ဖော်ထုတ်ပါသည်။ ၎င်းလုပ်ငန်းခွဲများကို ဦးစားပေးအလိုက်နှိုင်းယှဉ်ဖယားဖြင့် ရေးဆွဲပါသည်။ ရေးဆွဲပြီးချိန်တွင် ၁။ခရိုင်လမ်းမှရွာအဝင်လမ်း ၂။စုရပ်ဆောင်ဆောက်လုပ်ခြင်း ၃။ဆိုလာလမ်းမီး ၄။စာသင်ကျောင်းခြံစည်းရိုး ၅။ရွာခြင်းဆက်လမ်း ၆။လက်ငင်တွင်း(၁)တွင်းတူးဖော်ခြင်း နှင့် ၇။ကွန်ကရစ်မြောင်းကူးတံတားဆောက်လုပ်ခြင်း ဟူ၍ စီမံကိန်းလုပ်ငန်းခွဲများ ထွက်ပေါ်လာပါသည်။ ၎င်းလုပ်ငန်းခွဲများကို ကျေးရွာလူထုအားလုံး သိရှိအောင်၊ နားလည်အောင် ကြေငြာပေးပါသည်။ အများလူထုမှလည်း သဘောတူကြသည်။

ဆက်လက်၍ ကျေးရွာတွင်းရှိ ကော်မတီဝင်များ ရွေးချယ်ရန် လိုအပ်သည်ကို လူထုစည်းရုံးရေးမှူးဦးချမ်းမြေ့မောင် မှ ရှင်းလင်းပါသည်။ ကျေးရွာတွင် စေတနာ့ဝန်ထမ်း အရေးကြီးပုံနှင့် ကျေးရွာစီ/ထောက် ကျား ဝဦး၊မ ဝဦးရွေးချယ်ရန် လိုအပ်သည်ကို ထပ်မံရှင်းပြပါသည်။ ကော်မတီရွေးချယ်ရာတွင် စိတ်ပါဝင်စားသူနှင့် သွက်လက်သောသူများအား ရွေးချယ်လျှင် ပို၍အဆင်ပြေသည်ကိုလည်း အသေးစိတ်ရှင်းပြပါသည်။ ကော်မတီဝင်မရွေးချယ်ခင်တွင် ပထမနှစ်ကော်မတီနှင့် ဒုတိယနှစ်ကော်မတီ အပြောင်းအလဲရှိပုံ၊ ကွဲပြားမှုရှိပုံကိုလည်း ရှင်းလင်းပါသည်။ ၃၀.၁၂.၂၀၁၅ ရက်နေ့တွင် စေတနာ့ဝန်ထမ်း ဦးဆန်းလင်းအောင်နှင့် ဒေါ်နန်းကြည် တို့ကို ကျေးရွာလူထုမှ အများသဘောတူရွေးချယ်ခဲ့ပါသည်။ ၃၁.၁၂.၂၀၁၅ ရက်နေ့တွင် ကျေးရွာစီ/ထောက် ဥက္ကဋ္ဌ ဦးဖော်မင်း နှင့် ဒေါ်မာမာသေး မြစ်၍ ကျေးရွာကိုယ်စားလှယ်ဦးထွေးမောင်၊ ဝယ်ယူရေးဥက္ကဋ္ဌ ဦးကျော်ဇွေး၊ မှတ်တမ်းထိန်း ဒေါ်ခင်မာရီ၊ နှင့် အဖွဲ့ဝင် ဦးကျော်နိုင်ဦး၊ စောင့်ကြည့်ကြီးကြပ်ရေး ဆပ်ကော်မတီတွင် ဦးကျော်ဆန်းလင်းဦးဝင်းအောင်နှင့်ဒေါ်ခင်ထွေးရီ ၊ လည်ပတ်ထိန်းသိမ်းရေးဆပ်ကော်မတီတွင် ဦးနေအောင်ဦးတင်မောင်ဝင်းနှင့် ဦးစိုးနိုင်၊ဒေါ်မာမာရီ၊ ကျေးရွာဘဏ္ဍာရေးစာရေး ဦးမြင့်မောင်၊ အကြံပြုဖြေရှင်းရေးကော်မတီတွင် ဦးမောင်ထွေး၊ ဒေါ်ခင်ယုံ တို့ကို ရွေးချယ်ခဲ့ကြပါသည်။ ဆက်လက်၍ ရာသီခွင်ပြုပြင်မှုကို ကျေးရွာလူထုဖြင့် ဝိုင်းဆွေးနွေးပါသည်။ ဆွေးနွေးပြီးချိန်တွင် ပြဿနာသစ်ပင် အရင်းအမြစ်ကို



ရေးဆွဲပါသည်။ ပြဿနာသစ်ပင်ကို အကြောင်းရင်း၊ အကျိုးဟူ၍နှင့် ပြဿနာအရင်းအမြစ် အကြောင်းရင်းများကို ဝိုင်းဆွေးနွေးပါသည်။

အစည်းအဝေးဆုံးဖြတ်ချက်များ။

အစည်းအဝေးအစီအစဉ်များအားလုံးဆွေးနွေးပြီးချိန်တွင် ဆွေးနွေးပြီး

သော တနေ့တာအစီအစဉ်ကို ကျေးဇူးလှူထုနှင့်ပြန်လည်သုံးသပ်ပါ။

နောက်လာမည့်အစည်းအဝေးပြုလုပ်မည့်

(နေ့ရက်/အချိန်/နေရာ)။

အစည်းအဝေးမှတ်တမ်းတင်သူ

အမည်  ဦးချစ်မြေ့မောင်

ရာထူး ဗဟိုအဖွဲ့ချုပ်မှူးရုံးမှူး

သရက်ကျင်းကျေးရွာ၏ ကျေးရွာလက်စွဲစာအုပ်ပြုလုပ်ခြင်း  
မှတ်တမ်းဓာတ်ပုံများ





နောက်ဆက်တွဲ (၄) ခြားနားသောအပိုင်းများအတွက် ဦးစားပေးဖွံ့ဖြိုးရေးလုပ်ငန်းစဉ်များ အနှစ်ချုပ်

ပုဂ္ဂိုလ်သည်အား VPSIC တွင်ထားရှိရပါမည်။ အခြားဌာနများနှင့် ညှိနှိုင်းရန်အတွက် မိတ္တူအား TPIC သို့ပို့ရပါမည်။ MIS data အနေဖြင့် သွင်းရန်မလိုအပ်ပါ။

	အဆင့်	လုပ်ငန်း	မည်သူ ဦးစားပေးလဲ	လ / နှစ်	ကျေးဇူးမှ တာဝန်ခံသူ သို့ အုပ်စု	ပြင်ပမှ မည်သူ ထောက်ပံ့ မလဲ
အခြေခံအဆောက်အအုံ	၁	ဂျာနယ်များလုပ်ဆောင်ရေး အဖွဲ့	<input checked="" type="checkbox"/> မ <input type="checkbox"/> ကျား			
	၂		<input type="checkbox"/> မ <input type="checkbox"/> ကျား			
	၃		<input type="checkbox"/> မ <input type="checkbox"/> ကျား			
	၄		<input type="checkbox"/> မ <input type="checkbox"/> ကျား			
	၅		<input type="checkbox"/> မ <input type="checkbox"/> ကျား			
အသက်မွေးဝမ်းကျောင်းမှ စိုက်ပျိုးရေး	၁		<input type="checkbox"/> မ <input type="checkbox"/> ကျား			
	၂		<input type="checkbox"/> မ <input type="checkbox"/> ကျား			
	၃		<input type="checkbox"/> မ <input type="checkbox"/> ကျား			
	၄		<input type="checkbox"/> မ <input type="checkbox"/> ကျား			
	၅		<input type="checkbox"/> မ <input type="checkbox"/> ကျား			
ကျွန်းပင်ရေး နှင့် အာဟာရ		ကျွန်းပင်ရေးအဖွဲ့အစည်း အဖွဲ့	<input checked="" type="checkbox"/> မ <input type="checkbox"/> ကျား			
	၂		<input type="checkbox"/> မ <input type="checkbox"/> ကျား			
	၃		<input type="checkbox"/> မ <input type="checkbox"/> ကျား			
	၄		<input type="checkbox"/> မ <input type="checkbox"/> ကျား			
	၅		<input type="checkbox"/> မ <input type="checkbox"/> ကျား			
ပညာရေး	၁	အသက်မွေးဝမ်းကျောင်းမှ စိုက်ပျိုးရေး အဖွဲ့	<input checked="" type="checkbox"/> မ <input type="checkbox"/> ကျား			
	၂		<input type="checkbox"/> မ <input type="checkbox"/> ကျား			
	၃		<input type="checkbox"/> မ <input type="checkbox"/> ကျား			
	၄		<input type="checkbox"/> မ <input type="checkbox"/> ကျား			
	၅		<input type="checkbox"/> မ <input type="checkbox"/> ကျား			



အခြား	၁	အိတ်တစ်ခု	၂၀၀ ၂၀၀			
	၂	အိတ်တစ်ခု - ပုံနှိပ်စက်	၂၀၀ ၂၀၀			
	၃	အိတ်တစ်ခု - ပုံနှိပ်စက်	၂၀၀ ၂၀၀			
	၄	အိတ်တစ်ခု - ပုံနှိပ်စက်	၂၀၀ ၂၀၀			
	၅	အိတ်တစ်ခု - ပုံနှိပ်စက်	၂၀၀ ၂၀၀			
	၆	အိတ်တစ်ခု	၂၀၀ ၂၀၀			

  
 ဦးစိုးမင်း  
 အထူးအကြံပေး

## VDP အရည်အသွေးထိန်းချုပ်မှု

ထိန်းချုပ်သူ-

ရက်စွဲ-

ရွာ-

VDP ရက်စွဲ-

မြို့နယ်-

• ကျေးရွာအုပ်စု-

(က) ခြုံငုံခြင်း (မြို့နယ်အဆင့်)- PC 8 ၏ Data အရ မှန်ကန်မှုရှိကြောင်းစစ်ပါ။

(ခ) အသေးစိတ် စစ်ဆေးခြင်း- တစ်မြို့နယ်တွင် ၁၀ ရွာ မှ ၂၀ ရွာ ကျေးရွာအုပ်စု(VDPs)များကို အရည်အသွေးစစ်ဆေးရန်ရွေးပါ။ တစ်မြို့နယ်တွင် ကျေးရွာ ၂၀ ထက်ကျော်လျှင် ကျပန်းနမူနာရွေးပပါ။

(၁) VDP စာရွက်စာတမ်းပြီးဆုံးမှုကို စစ်ဆေးပါ။ (OM အရ)

- မျက်နှာစုံ (အဖုံး)
- ဗာတီကာ
- ကျေးရွာအခြေခံ Data
- PSA အကျဉ်းချုပ်နှင့် PRA လုပ်ငန်းစဉ်
- အမျိုးသား/အမျိုးသမီးအဖွဲ့ များ၏ အခက်အခဲများ
- ကျေးရွာမျှော်မှန်းချက် (ဆွေးနွေးချက်ရလဒ်)
- အမျိုးသား/အမျိုးသမီးအဖွဲ့ များသဘောတူထားသည့် နောင်လေးနှစ်အတွက် ဦးစားပေးလုပ်ငန်းများစာရင်း (အခြေခံအဆောက်အအုံ၊ အသက်မွေးမှု၊ ပညာရေး၊ လူမှုရေးထိန်းသိမ်းမှု....)

နောက်ဆက်တွဲများ-

- လူမှုရေးအကဲဖြတ်မှု စာရွက်စာတမ်းခါတ်ပုံနှင့် PRA လုပ်ငန်းစဉ် (ဖြစ်နိုင်လျှင်)၊ မြေပုံများ ပါရမည်၊ စည်းစိမ်ပိုင်ဆိုင်မှုအဆင့်၊ venn ပုံ...
- ကျေးရွာစီမံကိန်းရေးဆွဲရေးအစည်းအဝေးမိတ္တူ
- ကျေးရွာ၏အချက်အလက် (PC 1 ပုံစံ)
- ကျေးရွာမျှော်မှန်းချက်

(၂) လူမှုရေးအကဲဖြတ်မှုအရည်အသွေးနှင့် VDP စစ်ဆေးပါ။

- VDP တွင်ပါဝင်သောဦးရေ (အမျိုးသား/အမျိုးသမီး)-
- လူမှုရေးအကဲဖြတ်မှုအရည်အသွေးနှင့် VDP အတွက် ရက်ပေါင်း-
- PRA ပစ္စည်းများ အသုံးပြုသည့် အရေအတွက်-

- ပါဝင်သောဦးရေနှင့် လုပ်ငန်းများ မှတ်တမ်းတင်ခြင်း (အစည်းအဝေးမှတ်တမ်း၊ အဖွဲ့ခါတ်ပုံ၊ တိုင်းရင်းသားအနည်းစုနှင့် ထိခိုက်လွယ်သော အဖွဲ့များ)
  - အလွန်ကောင်း
  - ကောင်း
  - ညံ့
- လုပ်ငန်းများ မှတ်တမ်းတင်ခြင်းနှင့် အမျိုးသမီးအဖွဲ့အစည်းအဝေး၏ရလဒ် အားခွဲခြားပေးထားသလား။
  - ရှိ
  - မရှိ
- စီမံကိန်းအရေအတွက် (အမျိုးသား/အမျိုးသမီးရွေးချယ်မှုအရေအတွက်)-
- PRAနှင့်သက်ဆိုင်သောအခြား စီမံကိန်းအရေအတွက် (အမျိုးသား/အမျိုးသမီးရွေးချယ်မှုအရေအတွက်)-