

ပြည်ထောင်စုသမ္မတမြန်မာနိုင်ငံတော် အစိုးရ
စိုက်ပျိုးရေး၊ မွေးမြူရေးနှင့် ဆည်မြောင်းဝန်ကြီးဌာန
(ကျေးလက်ဒေသဖွံ့ဖြိုးတိုးတက်ရေးဦးစီးဌာန)

စေတုတ္တရာမြို့နယ်



လူထုဗဟိုပြုစီမံကိန်း

National Community Driven Development Project
(NCDDP)



ကျေးရွာဖွံ့ဖြိုးရေးအစီအစဉ်
Village Development Plan (VDP)
ပုသိမ်ကျေးရွာအုပ်စု၊ ပုသိမ်ကျေးရွာ

၂၀၁၆ ခုနှစ်

စေတုတ္တရာမြို့နယ်

မာတိကာ

စဉ်	အကြောင်းအရာ
၁	မြို့နယ်မြေပုံ
* ၂	ကျေးရွာအုပ်စုမြေပုံ
၃	ကျေးရွာမြေပုံ
၄	ကျေးရွာအခြေခံအချက်အလက်များပုံစံ(၁)
၅	လူထုပူးပေါင်းပါဝင်သောလူမှုဆန်းစစ်ခြင်းနှင့်အကဲဖြတ်ခြင်း လုပ်ငန်းစဉ် (PSA/PRA) အကျဉ်းချုပ်ဇယား
၆	ကျေးရွာဖွံ့ဖြိုးရေးအစီအစဉ်အတွက်အသုံးပြုခဲ့သော PRA Toolsများနှင့် တစ်စုခြင်းစီအတွက်သုံးသပ်ချက်များ
၇	ကျေးရွာအုပ်စု၊ကျေးရွာကော်မတီဖွဲ့စည်းပုံဇယား
၈	ကျေးရွာဖွံ့ဖြိုးရေးဦးစားပေးအစီအစဉ်ပုံစံ (၃)
၉	ကျေးရွာအုပ်စုစီမံကိန်းလုပ်ငန်းခွဲရွေးချယ်ခြင်းပုံစံ (၄)
၁၀	ဦးစားပေးလုပ်ငန်းအကျဉ်းချုပ်ဇယား
၁၁	အစည်းအဝေးတက်ရောက်သူစာရင်းပုံစံ (၁၂)
၁၂	အစည်းအဝေးမှတ်တမ်း
၁၃	အစည်းဝေးပြုလုပ်သည့် ဓါတ်ပုံများ
၁၄	ကဏ္ဍအလိုက်ဦးစားပေးဖွံ့ဖြိုးရေးလုပ်ငန်းစဉ်များ
၁၅	ကျေးရွာဖွံ့ဖြိုးရေးစီမံချက်အရည်အသွေးထိန်းချုပ်မှု (Check list for VDP)

စေတုတ္ထရာမြို့နယ်ပြမြေပုံ



စေတုတ္ထရာမြို့နယ်
မကျေးတိုင်း
၁ လက်မ = ၂ မိုင်စကေး

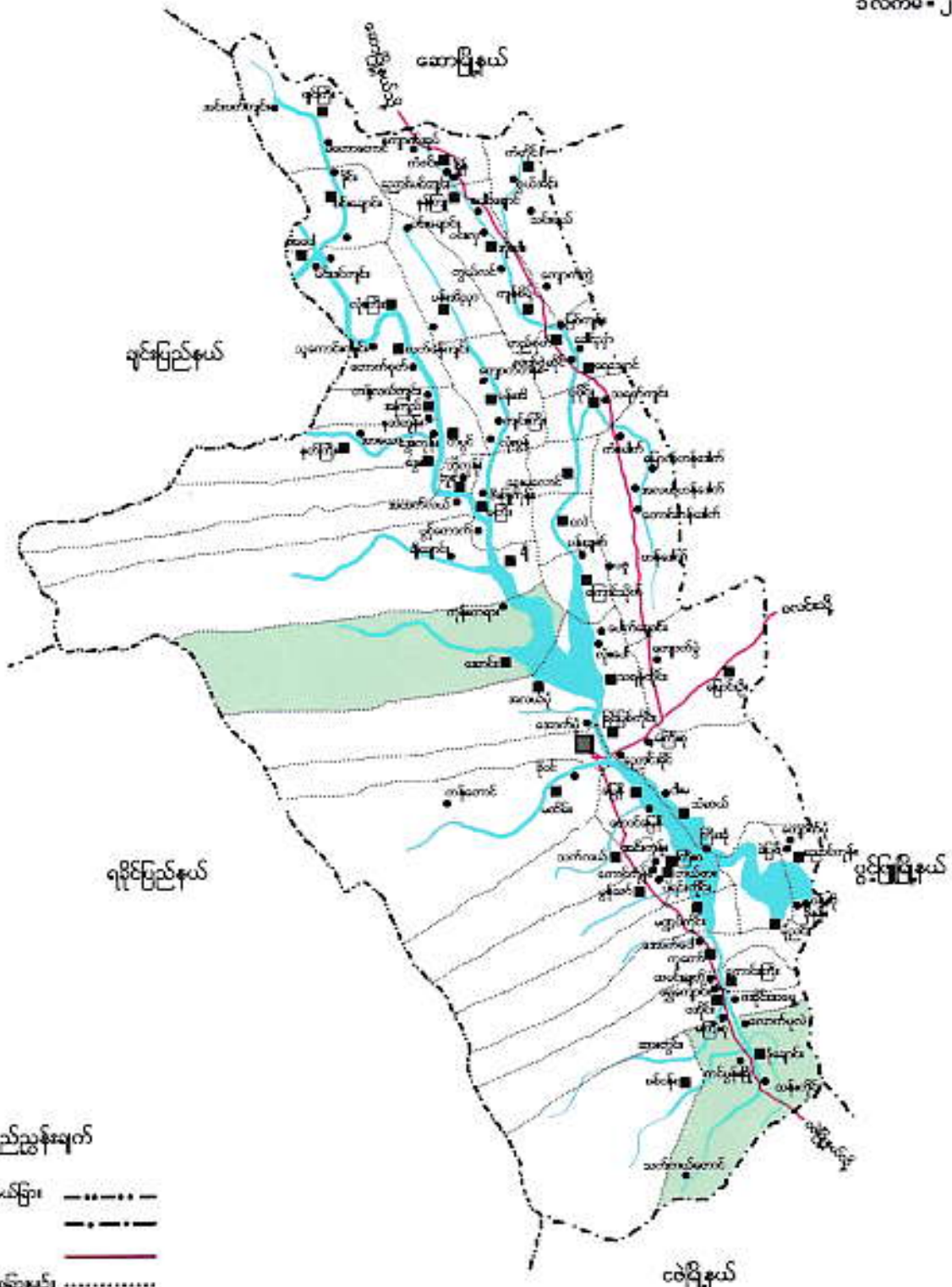

ရည်ညွှန်းချက်

- တိုင်း မြည်နယ်ခြား -----
- မြို့နယ်ခြား - - - - -
- ကားလမ်း = = = = =
- မာယုရွာဆိုင်ရုံခြားမျဉ်း
- မြို့ [Square symbol]
- မာယုရွာဆိုင်ရုံ [Square symbol]
- မာယုရွာ [Circle symbol]
- မြစ်ချောင်း [Wavy line symbol]

ပုပိုင်းကျေးရွာအုပ်စု
အခြေပြမြေပုံ



- ကျေးရွာအုပ်စု ■
- ကျေးရွာ ●
- ကျေးရွာအုပ်စုခြားမျဉ်း ······
- ချောင်း 
- ကားလမ်း 

ပုံစံစ-၁ ကျေးရွာအခြေခံအချက်အလက်များ (Form PC 1)

လယ်ညွှန်ချက်/ကျေးရွာတစ်ရွာသို့ ပထမဆုံးမိတ်ဆက်ခရီးသွားရောက်သော အခါ လူထုစည်းရုံးရေးများသည် ကျေးရွာခေါင်းဆောင်များအား ကျေးရွာအချက်အလက်များကို မေတ္တာရပ်ခံ၍ တောင်းခံရသည်။ ဤအချက်အလက်များကို စီမံကိန်းမိတ်ဆက်အစည်းဝေးမတိုင်မီ တောင်းခံရမည်။ စီမံကိန်းမိတ်ဆက်အစည်းဝေးတွင် လူထုစည်းရုံးရေးများသည် ဤအချက်အလက်များအား စစ်ဆေးပေးပြီးမှ နောက်တွင် လူထုစည်းရုံးရေးများ သတင်းအချက်အလက်ထဲသို့ Tablets မှတစ်ဆင့် ဖြည့်သွင်းရမည်။

ကျေးရွာအုပ်ချုပ်ရေးမှူးအမည် ဦးတင်နိုင်	ကျေးရွာအုပ်ချုပ်ရေးမှူး၏ ဖုန်းနံပါတ်	လူထုစည်းရုံးရေးမှူး၏ အမည် ဦးကျော်စွာ
ပြည်နယ်/တိုင်းဒေသကြီး မကွေး	မြို့နယ် စေတီမြို့နယ်	ကျေးရွာအုပ်စု ပုလဲ

က. လူဦးရေ

လူမျိုးစု	အိမ်ထောင်စုအရေအတွက်	ကိုးကွယ်သည့်ဘာသာ	အိမ်ထောင်စုအရေအတွက်
လူမျိုးစု (၁) ဦးစွာ	၃၈	ဘာသာ(၁) မြန်မာ	၃၇ + ၁ = ၃၈
လူမျိုးစု (၂)		ဘာသာ(၂)	
လူမျိုးစုရော		ဘာသာရော	

လူဦးရေ	အမျိုးသား (အရေအတွက်)	အမျိုးသမီး (အရေအတွက်)
အိမ်ထောင်စုဦးရေ	၁၀၃	၉၀
	၃၄	၆၉

= ၁၉၃ ဦး

(ခ) လက်လှမ်းမီအသုံးပြုနိုင်သည့် အဆောက်အအုံများ

စာသင်ကျောင်း	အမှတ် ခြံစံပါ	ကျန်းမာရေး	အမှတ် ခြံစံပါ	ဘာသာရေးအဆောက်အအုံ	အမှတ် ခြံစံပါ
အထက်တန်းကျောင်း	<input type="checkbox"/>	ဆေးရုံ	<input type="checkbox"/>	စေတီ	<input checked="" type="checkbox"/>
အလယ်တန်းကျောင်း	<input type="checkbox"/>	ကျန်းမာရေးဌာန	<input type="checkbox"/>	ဘုန်းကြီးကျောင်း	<input checked="" type="checkbox"/>
ပုလဲတန်းကျောင်း	<input checked="" type="checkbox"/>	ကျန်းမာရေးဌာနခွဲ	<input type="checkbox"/>	ဟိန္ဒူဘုရားကျောင်း	<input type="checkbox"/>
ပုကြုံကျောင်း	<input type="checkbox"/>	ဆေးပေးခန်း	<input type="checkbox"/>	ရေစက်ယာန်ကျောင်း	<input type="checkbox"/>
အခြား	<input type="checkbox"/>	အခြား	<input type="checkbox"/>	ဂူ	<input type="checkbox"/>
				အခြား	<input type="checkbox"/>
မှတ်ချက်		မှတ်ချက်		မှတ်ချက်	

(၁) ကျွမ်းကျင်သူများမှတ်တမ်း : ကျေးရွာတွင်နေထိုင်သော သို့မဟုတ် စာခြားရွာမှလာရောက်သော ကျွမ်းကျင်သူများ

	(၁) စာသင်ကျောင်း		(၂) ကျန်းမာရေး		(၃) လက်မှုပညာရှင်		အခြားမှ ပုလဲသွ
	ရွာတွင်နေထိုင်သူ	အခြားရွာမှလာသူ	ရွာတွင်နေထိုင်သူ	အခြားရွာမှလာသူ	ရွာတွင်နေထိုင်သူ	အခြားရွာမှလာသူ	
ပုလဲတန်းမြို့သွားဆရာမ	<input type="checkbox"/>	<input checked="" type="checkbox"/>	ဆရာမ	<input type="checkbox"/>	လက်သမား	<input checked="" type="checkbox"/>	
အထက်တန်းမြို့သွားဆရာမ	<input type="checkbox"/>	<input type="checkbox"/>	လက်ထောက်	<input type="checkbox"/>	ပန်းရံ	<input checked="" type="checkbox"/>	
ပုလဲတန်းမြို့သွားဆရာမ	<input type="checkbox"/>	<input type="checkbox"/>	ကျန်းမာရေးမှူး	<input checked="" type="checkbox"/>	လက်စက်ထုတ်သူ	<input checked="" type="checkbox"/>	



ပြန်ကြည့်ဆရာ/ဆရာမ အခြား	<input type="checkbox"/>	<input type="checkbox"/>	အရဲသားများ ပြည်သူ့ကျန်းမာရေးလုပ်သား (၁)/(၂) မှတ်ချက်	<input type="checkbox"/>	<input type="checkbox"/>	ရေငိုက်သွယ်သူ စက်ပြင်ဆရာ	<input checked="" type="checkbox"/>	<input type="checkbox"/>
မှတ်ချက်			မှတ်ချက်			မှတ်ချက်		

(ဃ) ကျေးရွာသို့ ရောက်ရှိနိုင်သည့်လမ်းအခြေအနေ / ကျေးရွာတစ်ရွာသည် ၎င်း၏ကျေးရွာအုပ်စုနှင့် ဆက်သွယ်ထားသော လမ်းအခြေအနေ (အောက်ပါတို့ကိုပိုင်းပါ)

ကျောက်ကြမ်းလမ်း ကတ္တရာလမ်း ကွန်ကရစ်လမ်း မော်တော်ဆိုင်ကယ်လမ်း
 ကျောက်ခင်းလမ်း ခြေသားလမ်း လူသွားလမ်း အခြား

(င) ကျေးရွာဖွံ့ဖြိုးမှုစီမံချက်

- (၁) လူထုပဟိုပြုစီမံကိန်းမစတင်မီ ဤကျေးရွာတွင်ကျေးရွာဖွံ့ဖြိုးမှု စီမံချက်ရှိခဲ့ပါသလား? ပိုင်းပါ
ရှိပါသည်/မရှိပါ/မသိပါ
- (၂) ရှိခဲ့ပါလျှင် ဤစီမံချက်ကို မည်သည့် ခုနှစ်တွင်ပြင်ဆင်ခဲ့ပါသနည်း? နှစ် ၂၀၁၅- / မသိပါ Save the Children
- (၃) ဤစီမံချက်ကို ဖြန့်နယ်မှုအတည်ပြုခဲ့ပါသလား? ပြုခဲ့ပါသည်/မပြုခဲ့ပါ / မသိပါ အောက်ဖွဲ့စည်းရေး အဖွဲ့ ၅၀ လမ်းကား ၅၀ + ၂၀ = ၇၀

(စ) ခရီးအကွာအဝေး

- (၁) ဤကျေးရွာ၏ပဟိုမှ ၎င်းကျေးရွာအုပ်စု၏ပဟိုအထိခရီးပိုင်မည်မျှကွာဝေးသနည်း? ပိုင်...../မသိပါ
- (၂) ဤကျေးရွာမှ ၎င်းကျေးရွာအုပ်စုပဟိုအထိသွားလာရာတွင်ကြာမြင့်သည့်အချိန် ခြောက်သွေ့ ရာသီတွင်ကြာချိန်.....-ထော်လာဂျီ/မော်တော်ဆိုင်ကယ်/ခြေလျှင်/လား/မော်တော်ဘုတ်/ အခြား..... စသည်တို့ဖြင့်သွားလျှင်ကြာမြင့်သည့်အချိန် မိုးရာသီတွင်ကြာချိန်.....-ထော်လာဂျီ/မော်တော်ဆိုင်ကယ်/ခြေလျှင်/လား/မော်တော်ဘုတ်/ အခြား..... စသည်တို့ဖြင့်သွားလျှင်ကြာမြင့်သည့်အချိန်

(ဆ) ပတ်ဝန်းကျင်ဆိုင်ရာသဘာဝဘေးအန္တရာယ်

ဤကျေးရွာတွင်ရှေ့ကြီးခြင်းကိုသို့ သဘာဝဘေးအန္တရာယ်ကုရောက်မှုခြင်းရှိပါသလား။
 မရှိပါ ရှိပါသည် ရှိလျှင်ဖော်ပြပါ-ဇယားသဘာဝဘေးအန္တရာယ်များ..... (၁၃၇၀ , ၁၃၇၁)

(ဇ) ကျေးရွာတွင် ဖွဲ့စည်းထားသော အဖွဲ့အစည်းများ

လူထုပဟိုပြုစီမံကိန်းမတိုင်မီ ဤကျေးရွာတွင် ကျေးရွာဖွံ့ဖြိုးရေးအတွက် အစိုးရ(သို့)ရွာသားများကိုယ်တိုင်(သို့) စီမံကိန်းတစ်ခုခုမှ ဖွဲ့စည်းထားသည့် အဖွဲ့အစည်းများရှိပါသလား။

လမ်းစက်ကော်မတီ.....ဖွဲ့စည်းထားသော ကော်မတီ၊ လူ့စွမ်းရည်ကော်မတီ၊ ဂေါပကဗွဲ့၊ လူငယ်ဗွဲ့၊ မိမိတို့အဖွဲ့၊
 အားလုံးကော်မတီ၊ မေ့မော့မိမိ၊ Save the Children ကဗွဲ့၊
 ရေပေးအဖွဲ့ကော်မတီ၊ အရဲအော်ကဗွဲ့၊

ကျေးရွာခေါင်းဆောင် အမည် ဦးဝင်းခိုင်
 လက်မှတ် နေ့စွဲ ၃၀.၁၂.၂၀၁၅
 လူထုစည်းရုံးရေးမှူး အမည် ဦးမျိုးမိုးမေ့မော့မိ
 လက်မှတ် နေ့စွဲ ၃၀.၁၂.၂၀၁၅

လူထုပူးပေါင်းပါဝင်သောလူမှုဆန်းစစ်ခြင်းနှင့်အကဲဖြတ်ခြင်းလုပ်ငန်းစဉ်(PSA/PRA)အကျဉ်းချုပ်

စဉ်	အကြောင်းအရာ	ရက်စွဲ	ဦးတည်အုပ်စု	တက်ရောက်သူ			အဓိကဆွေးနွေးချက်များ
				ကျား	မ	ပေါင်း	
၁	လူမှုစီးပွားအဆင့်သတ်မှတ်ခြင်း (Wealth Ranking)	၅ ရက်	ချမ်းသာ၊ အလယ်အလတ်၊ နွမ်းပါးအုပ်စု	၃၀	၃၀	၆၂	ကျေးရွာလူမှုစီးပွားအုပ်စုများ၊ မွဲခြားသတ်မှတ်နိုင်ရေးအတွက် အခြေခံစံနှုန်းများသတ်မှတ်ခြင်း ကျေးရွာသားပျားနှင့်အများသ ဘောတုမွဲခြားသတ်မှတ်ခြင်း
၂	ရာသီခွင်ပြပြက္ခဒိန် (Seasonal Calender)	၅ ရက်	ကော်မတီဝင်၊ အမျိုးသမီး၊ အမျိုးသားများ	၃၀	၃၀	၆၂	ရာသီဥတု၊စိုက်ပျိုးသီးနှံများ၊ လယ်ယာလုပ်ငန်းများ၊ ဝင်ငွေထွက်ငွေမွေးမြူ ရေးလုပ်ငန်းများ။
၃	ကျေးရွာလူနေမှုပြသယံဇာတမြေပုံ (social Map/Resource Map)	၅ ရက်	ရပ်မိရပ်ဖ ကော်မတီဝင်များ	၃၀	၃၀	၆၂	အိမ်အမျိုးအစားများ၊အခြေခံ အဆောက်အဦများ၊လမ်းပန်း ဆက်သွယ်ရေးအခြေအနေ၊ လယ်ယာမြေမြစ်ချောင်း၊ ရေတွင်းရေကန်သစ်တောများ
၄	ပြဿနာသစ်ပင် (Problem Tree)	၅ ရက်	အမျိုးသား၊ အမျိုးသမီးများ	၁၃	၁၉	၃၂	ဆွေးနွေးထားသောအခြေခံ အဆောက်အဦများနှင့်အ သက်မွေးပမ်းကြောင်းလုပ်ငန်းမျ ား
၅	ကျေးရွာ၏ငါးနှစ်စာဦးစားပေး အစီအစဉ်(Pair Wise)	၅ ရက်	အမျိုးသားအုပ်စု၊ အမျိုးသမီးအုပ်စု၊ လူငယ်အုပ်စု၊ ရပ်မိရပ်ဖအုပ်စု	၃၀	၃၀	၆၂	အကျိုးပြုဦးရေအကျိုးခံစားခွင့် နှင့်အဓိကလိုအပ်ချက်များပေ မူတည်ပြီးဆုံးဖြတ်သည်။
၆	အဖွဲ့အစည်းချိတ်ဆက်ပုံ (Venn Diagram)	၅ ရက်	ရးအဖွဲ့ အုပ်ချုပ်ရေးအဖွဲ့ ကျေးရွာစီထောက် အဖွဲ့	၁၄	၁၈	၃၂	ကျေးရွာတွင်ရှိအဖွဲ့အစည်းများ နှင့်ဖွံ့ဖြိုးရေးလုပ်ငန်းအတွက်ချိတ် ဆက် ဆောင်ရွက်လုပ်ကိုင်မှု
၇	ပင့်ကူအိမ်ကွန်ယက် (Spider Web)	၅ ရက်	အမျိုးသား၊ အမျိုးသမီးများ	၁၄	၁၈	၃၂	အမျိုးသား၊ အမျိုးသမီးများတန်းတူအခွင့်အမ ရးရရှိမှုနှင့်ပရိုဂျက်သည်အ ကြောင်းအရင်းများ

၈	အမျိုးသား၊ အမျိုးသမီးများ၏ တနေ့တာလုပ်ငန်းသုံးသ ဝ်မှု (Men/Women timeline)	၅၀ မိနစ်	အမျိုးသား၊ အမျိုးသမီးများ	၁၄	၁၈	၃၂	အမျိုးသား၊ အမျိုးသမီးများ၏တနေ့တာအလုပ် ချိန်နှင့်အားလပ်ချိန်များသုံးသပ် ချက်
၉	အိမ်မက်ပြမြေပုံ (Dream Map)	၅၀ မိနစ်	ကျေးရွာစီထောက် အဖွဲ့ကျေးရွာလူထု	၃၁	၃၁	၆၂	နောင်တချိန်ကျေးရွာတွင် ဖြစ်စေလိုသောအနာဂတ်မြင်ကွင်း များထည့်သွင်းရေးဆွဲခြင်း
၁၀	ကျေးရွာသမိုင်းကြောင်း (village History)	၅၀ မိနစ်	ကျေးရွာစီထောက် အဖွဲ့ကျေးရွာလူထု	၆	၆	၁၂	ကျေးရွာဖြစ်ပေါ်လာပုံ သမိုင်းကြောင်း

ဥစ္စာနေအဆင့် ခွဲခြားမှု စံနမူနာပုံစံ

မြို့နယ် .စစ်တိုက်ရာ..... ကျေးရွာအုပ်စု ..ပုပိုင်း..... ကျေးရွာ ..ပုပိုင်း..... ရက်စွဲ .၃၀.၁၂.၂၀၂၅

အကြောင်းအရာ	ချမ်းသာ	အလယ်အလတ်	နွမ်းပါး
နေအိမ်အခြေအနေ	သွယ်မိုး၊ ယုတ်ခါး	သက်ကယ်မိုး၊ လွှာကာ	သက်ကယ်မိုး၊ ဝါးထက်ကာ
စက်ပစ္စည်းပိုင်ဆိုင်မှု	ဆိုနကယ်၊ TV	TV	-
လယ်ယာမြေပိုင်ဆိုင်မှု	လယ် . ၅ ~ ၆ ဧက	လယ် ၄ ဧက	လယ် - ၂ ဧက
ကျွဲ၊ နွား ပိုင်ဆိုင်မှု	၄ ကောင်	၂ ကောင်	-
တန်ဖျမ်းမျှဝင်ငွေ	၁၀ - ၁၅ နှိ	၈ - ၁၀ နှိ	၄ - ၁၀ နှိ
စားနပ်ရိက္ခာဖူလုံမှု	ဖြည့်စုံ	မူလုံ	လုံလောက်
စုစုပေါင်းအိမ်ထောင်စု	၉	၁၉	၁၀

စဉ်	ချမ်းသာ	အလယ်အလတ်	နွမ်းပါး
၁၄	ဦးစိန်မောင်	ဦးဝင်းဦး	ဦးဝိန်းမောင်
၂၀	ဦးကံလှ	ဦးခင်မောင်	ဦးစံလှ
၃၀	ဦးအံ့ရွှေ	ဦးမောင်ဦး	ဦးဝင်းမြင့်ထွန်း
၄၀	ဦးကျော်တင်	ဦးလှိုင်ဝင်း	ဦးမြင့်ဦး
၅၀	ဦးမောင်ဝင်း	ဦးစိုခင်	ဦးစိုးဝင်း
၆၀	ဦးကျော်မောင်	ဦးခင်ရွှေ	ဒေါ်ကြည်လှ
၇၀	ဦးညွှန်ထွန်း	ဦးလှမောင်	ဦးညွှန်ဝင်း
၈၀	ဦးစိန်လှ	ဦးမိုးမောင်	ဦးရွှေဝင်း
၉၀	ဦးကျော်	ဦးလှမောင်	ဒေါ်ကြည်လှ
၁၀၀		ဦးဝိန်းမောင်	ဒေါ်ခင်လှ
၁၀၁		ဦးတင်ထွန်း	
၁၀၂		ဒေါ်ခင်မြင့်	
၁၀၃		ဦးမောင်ထွန်း	
၁၀၄		ဦးဝိန်းမောင်	
၁၀၅		ဦးမောင်မင်္ဂလာ	
၁၀၆		ဦးဝိန်းမောင်	
၁၀၇		ဦးစိန်ဝင်း	
၁၀၈		ဦးမောင်ဦး	
၁၀၉		ဦးဝင်းရွှေ	

မကွေးတိုင်းဒေသကြီး၊စေတုတ္ထရာမြို့နယ်၊ပုပိုင်းအုပ်စု၊ပုပိုင်းကျေးရွာ၏

ဥစ္စာနေခွဲခြားမှု သုံးသပ်ချက်များ

ရက်စွဲ - ၃၀၊၁၂၊၂၀၁၅

စတင်ဆွေးနွေးချိန် - ၂ : ၃၀ နာရီ

ပြီးဆုံးချိန် - ၃ : ၂၀ နာရီ

ကြာချိန် - ၀ : ၅၀ မိနစ်

နေရာ - အုပ်ချုပ်ရေးမှူးရုံး။

ပုပိုင်းကျေးရွာ၏ ဥစ္စာနေခွဲခြားမှုကို သတ်မှတ်ရာတွင်
နေအိမ်အခြေအနေကိုသတ်မှတ်ရာ၌ အိမ်အခြေအနေမှာ သွပ်မိုး၊ပျဉ်ခင်း ၊
သတ္တယမိုး၊လွှာကာ ၊ သတ္တယမိုး၊ဝါးထရံကာ အိမ်စသည်တို့ဖြင့်
ကျေးရွာလေ့ထုံးစံများအတိုင်း အဆင်ပြေလျှင်ပြေသလို
ဆောက်လုပ်နေထိုင်ကြပါသည်။

စက်ပစ္စည်းပိုင်ဆိုင်မှုများအနေဖြင့် ဆိုင်ကယ်၊ရုပ်မြင်သံကြားစက်
စသည်ဖြင့်ပိုင်ဆိုင်ကြပြီး လယ်ယာမြေပိုင်ဆိုင်မှုတွင် (၅/၆ ဧက)ပိုင်ဆိုင်သူများမှာ
ပိုင်ဆိုင်မှုအများဆုံးဖြစ်ပြီး (၄ဧက)မှာ
အလယ်အလတ်သမားအများဆုံးပိုင်ဆိုင်ကြပါသည်။အများအားဖြင့်
လူတိုင်းနီးပါးသည်လယ်ယာမြေ(၂ဧက)ကိုပိုင်ဆိုင်ကြပါသည်။လယ်ယာမိုးမြေမရှိ
သာလက်လုပ်လက်စားများလည်းရှိပါသည်။

ကျွဲနွားပိုင်ဆိုင်မှုတွင် အများဆုံးအနေဖြင့်
(၄)ကောင်ပိုင်ဆိုင်မှုရှိပြီးအနည်းဆုံးအနေဖြင့်(၂)ကောင်ပိုင်ဆိုင်မှုရှိပါသည်။

ဝင်ငွေအနေဖြင့် အဆင်ပြေသူများသည် တစ်နှစ်ပျမ်းမျှဝင်ငွေ(၁၀)သိန်းမျှဝင်ငွေရှိပြီး
အသင့်အတင့်မှာ(၈)သိန်းနှင့်သာမာန်မှာ(၄)သိန်းခန့်ဝင်ငွေရှိပါသည်။

စားနပ်ရိက္ခာဖူလုံမှုတွင်(၁)နှစ်စာအများဆုံးသိုလှောင်နိုင်ပြီး
အနည်းဆုံး(၁)လစာသိုလှောင်နိုင်ကြပါသည်။အိမ်ထောင်စုများတွင်

ပြေ(၉)အိမ်၊အသင့်အတင့်(၁၉)အိမ်၊သာမန်(၁၀)အိမ်ဟု
ကျေးရွာလူထုမှဆန္ဒပြုသတ်မှတ်ခဲ့ကြပါသည်။

ပြဿနာအနှစ်ချုပ်

ကျေးရွာ၏
အခြေအနေမှန်ကိုသိရှိနိုင်စေရန်နှင့်လူတန်းစားအားလုံးပါဝင်ခွင့်၊အကျိုးခံစားခွင့်ရရှိစေ
ရန်။

ဦးဆောင်ဆွေးနွေးသူ - ဦးအောင်မြင့်ရွှေ၊ဒေါ်မြင့်မြင့်ဟန်

ပါဝင်ဆွေးနွေးသူ - ကျား (၃၁) ၊ မ (၃၁)

စတင်ဆွေးနွေးချိန် - ၂ : ၄၅

ပြီးဆုံးချိန် - ၃ : ၃၀

ကြာချိန် - ၀ : ၄၅

နေရာ ပုပိုင်းကျေးရွာ

အုပ်ချုပ်ရေးမှူးရုံး။

မကွေးတိုင်းဒေသကြီး၊ စေတုတ္ထရာမြို့နယ်၊ ပုပိုင်းအုပ်စု၊ ပုပိုင်းကျေးရွာ၏ ကျေးရွာအုပ်ချုပ်ရေးမှူးရုံးတွင် ဆွေးနွေးသော ရာသီခွင်ပြ ပြက္ခဒိန်ဖယားအား သုံးသပ်ခြင်း အစည်း အဝေးကို ကျင်းပခဲ့သည်။

ပုပိုင်းကျေးရွာ၏အဓိကအသက်မွေးဝမ်းကျောင်းလုပ်ငန်းမှာ တောင်သူလုပ်ငန်းဖြစ်ပါသည်။ ကဆုန်၊ နယုန်၊ တော်သလင်း၊ သီတင်းကျွတ်၊ တန်ဆောင်မုန်းလများတွင် ယာထွန်၍ ပဲအမျိုးမျိုးစိုက်ပျိုးခြင်း၊

ပြာသို၊ တပို့တွဲ၊ တပေါင်းလများတွင် ပဲရိတ်သိမ်းခြင်းများပြုလုပ်ကြပါသည်။ စပါးကို ဝါဆိုလတွင် စတင်ပျိုးကြဲပြီး ဝါခေါင်လတွင် စိုက်ပျိုးလေ့ရှိကြသည်။ နှမ်းစိုက်ပျိုးခြင်းအတွက် ကဆုန်၊ နယုန်လများတွင် ပျိုးကြဲလေ့ရှိပြီး ဝါဆို၊ ဝါခေါင်တွင် ပေါင်းရှင်းပေါင်းနတ်လုပ်ကြပါသည်။ နှမ်းကို တော်သလင်း၊ သီတင်းကျွတ်လများတွင် ရိတ်သိမ်းလေ့ရှိကြသည်။ မွေးမြူရေးလုပ်ငန်းမှာလည်း တပိုင်တနိုင်းမွေးမြူရေးလုပ်ငန်းသာ ဖြစ်ပါသည်။ ကျပန်းလုပ်ကိုင်စားသောက်သူများလည်း ရှိပါသည်။

စားနပ်ရိက္ခာဖူလုံမှုမှာ ကဆုန်၊ နယုန်၊ ဝါဆို၊ ဝါခေါင်၊ တော်သလင်း လများမှာ ခက်ခဲမှုရှိပြီး ကျန်လများမှာ သင့်တင့်ပါသည်။ စားနပ်ရိက္ခာ ခက်ခဲခြင်းမှာ အလုပ်ရှားပါးခြင်း၊ လမ်းပန်းဆက်သွယ်ရေးခက်ခဲခြင်းကြောင့် ဖြစ်ပါသည်။

ပင်ငွေကောင်းသောလများမှာ သီးနှံပေါ်ချိန်ဖြစ်သော တော်သလင်း၊ သီတင်းကျွတ်၊ တန်ဆောင်မုန်း၊ နတ်တော်၊ ပြာသို၊ တပို့တွဲ၊ တပေါင်းလတို့ဖြစ်ပါသည်။ ထွက်ငွေများသောလများမှာ တန်ခူး၊ ကဆုန်၊ နယုန်၊ ဝါဆို၊ ဝါခေါင်လများဖြစ်ပါသည်။ ရာသီပွဲတော်များမှာ တန်ခူး၊

ဝါဆို၊ဝါခေါင်၊တော်သလင်း၊သီတင်းကျွတ်လများတွင်ကျင်းပကြပါသည်။အလုပ်ပါးသောလ
မှာ တန်ခူး နှင့် နတ်တော်လဖြစ်ပါသည်။

ဦးဆောင်ဆွေးနွေးသူ - ဒေါ်ထက်ထက်လှိုင်၊ဒေါ်ကြွယ်ကြွယ်တိုး

ပါဝင်ဆွေးနွေးသူ - အမျိုးသား - ၁၄ - ဦး

အမျိုးသမီး - ၁၈ - ဦး

ကျေးရွာ၏ သဘာဝသယံဇာတ အရင်းအမြစ်နှင့် လူမှုရေးပြုပြင်မှု ရေးဆွဲခြင်း

မြို့နယ် စော့ကူရော..... ကျေးရွာအုပ်စု ပုလဲမြို့..... ကျေးရွာပုလဲမြို့..... ရက်စွဲ ...၃၀.၁၁.၂၀၂၀

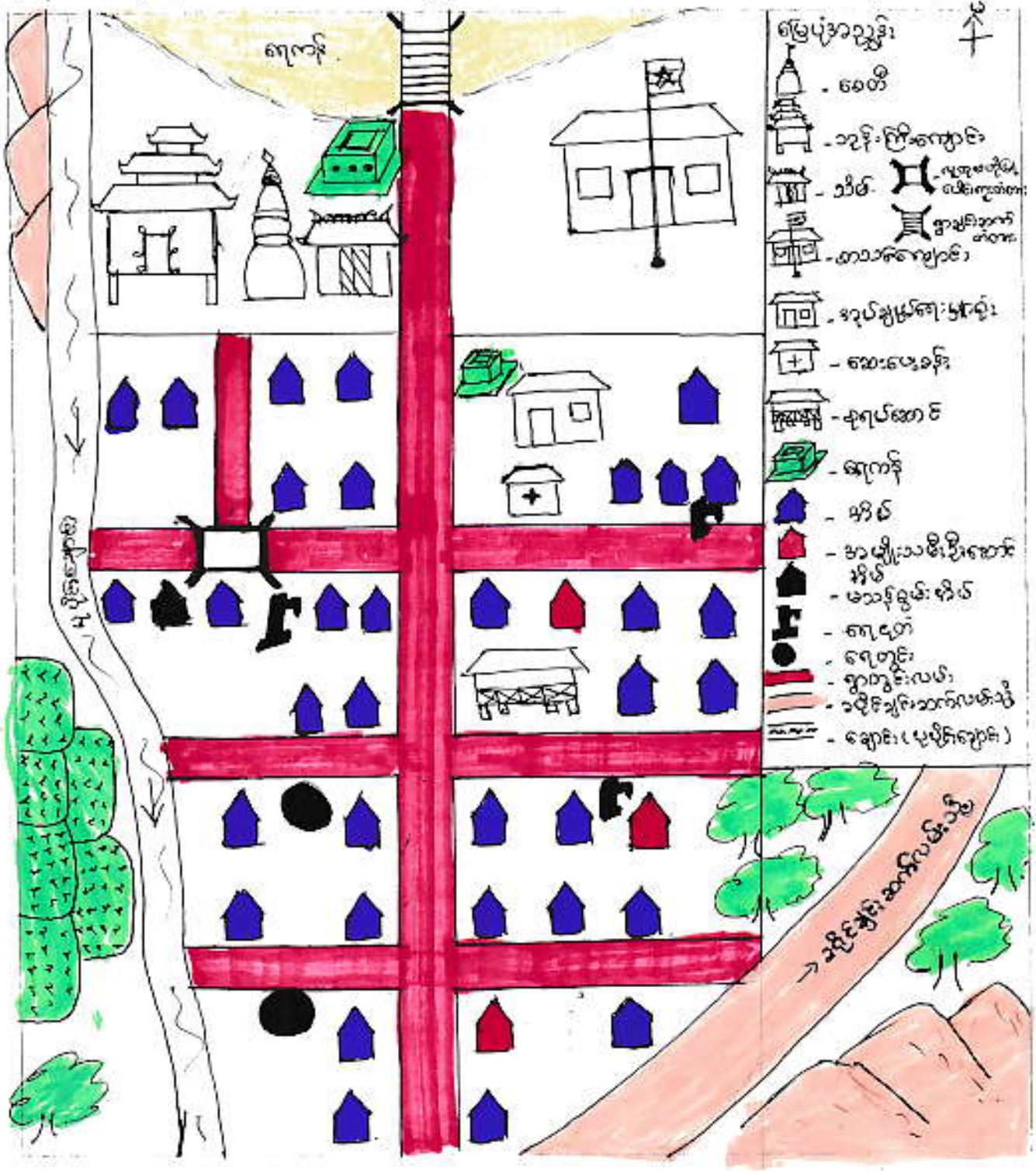

ပါဝင်ဆွေးနွေးသူ -

ကျား - ၃၀

မ - ၃၀

မှတ်တမ်းတင်သူ

[Signature]
 နွယ်၊ ဖြေရာခံ
 လူထုစဉ်းစစ်ရေးဌာန

ပုပိုင်းကျေးရွာအုပ်စု၊ပုပိုင်းကျေးရွာ၏ လူမှုအခြေပြမြေပုံ အားသုံးသပ်ခြင်း

နေ့စွဲ - ၃၀.၁၂.၂၀၁၅

- စတင်ဆွေးနွေးချိန် -
- ပြီးဆုံးချိန် -
- ကြာချိန် -
- နေရာ - ပုပိုင်းကျေးရွာ
- အုပ်ချုပ်ရေးမှူးရုံး

ဘာသာရေး

ပုပိုင်းကျေးရွာ၏ လူမှုရေးပြမြေပုံသုံးသပ်ချက်အရ ပုပိုင်းရွာသူရွာသားများသည် ဗုဒ္ဓဘာသာကိုသက်ဝင်ယုံကြည်သူများဖြစ်ကြသည်။

နေအိမ်များ၏အခြေအနေ

ပုပိုင်းကျေးရွာ၏ နေအိမ်များကိုအတန်းအစား(၃)မျိုးခွဲခြားထားပါသည်။

- (၁) ။ ပျဉ်ထောင်၊သွပ်မိုး (၉) အိမ်
- (၂) ။ သက်ကယ်မိုး၊လွှာကာ (၁၉) အိမ်
- (၃) ။ သက်ကယ်မိုး၊ဝါးထရံကာ (၉) အိမ်

စုစုပေါင်း (၃၇)အိမ်ရှိပါသည်။

စိုက်ပျိုးရေးအခြေအနေ

လယ်မြေနေရာနည်းပါးသဖြင့်စပါးစိုက်ပျိုးခြင်းအနည်းငယ်သာရှိပြီးပဲအမျိုးမျိုးနှင့်နှမ်းစိုက်ပျိုးခြင်းတို့ကို ကိုင်းကျွန်းတို့အပေါ်တွင်လည်းကောင်း၊တောင်ယာများပေါ်တွင်လည်းကောင်းစိုက်ပျိုးကြပါသည်။စီးပွားဖြစ်စိုက်ပျိုးခြင်းမဟုတ်ဘဲမိသားစုစားဝတ်နေရေးဖူလုံရန်သာရည်ရွယ်စိုက်ပျိုးကြကုန်သည်။အခြားအချိန်များတွင်ဝါးစုတ်ခြင်းဖြင့်အသက်မွေးဝမ်းကြောင်းပြုကြသည်။

လမ်းအခြေအနေ

ပုပိုင်းကျေးရွာအတွင်းတွင် တောင်မြောက်သွယ်တန်းနေသော
လမ်းမကြီးတစ်လမ်းနှင့်အရှေ့အနောက်သွယ်တန်းနေသော
လမ်းသွယ်(၃)လမ်းရှိပါသည်။သရက်ကျင်းသို့ဆက်သွယ်ထားသောလမ်းမှာ
လူသွားလမ်း(မြေလမ်း)မျှသာဖြစ်ပြီးပုပိုင်းချောင်းအတွင်းတွင်
နွေရာသီနှင့်ဆောင်းရာသီသာအသုံးပြု၍ရသောယာယီသုံးလှည်းလမ်း၊မော်တော်ကားလမ်း
ရှိပါသည်။ရွာတွင်းလမ်းများမှာ သဘာဝမြေလမ်းများသာဖြစ်ပါသည်။

ပညာရေး

ပုပိုင်းကျေးရွာတွင် အခြေခံပညာမူလတန်းသာရှိပြီး အလယ်တန်းကို
ခွေးမလောင်ကျေးရွာနှင့်ရေသောင်ကျေးရွာများသို့အဆင်ပြေရာကျေးရွာတွင်
သွားရောက်သင်ယူကြပါသည်။အထက်တန်းကို စေတုတ္တရာမြို့ရှိ
အခြေခံပညာအထက်တန်းသို့ သွားရောက်သင်ယူကြပါသည်။ကျောင်းအဆောက်အဦးမှာပျ
ဉ်ခင်း/ပျဉ်ကာ သွပ်မိုးဖြစ်သော်လည်း အိုမင်းဟောင်းနွမ်းနေပြီဖြစ်သည်။ပျမ်းမျှအားဖြင့်
ပုပိုင်းကျေးရွာရှိ ကလေးများသည် မူလတန်းပညာကို
ပြီးဆုံးအောင်သင်ကြားနိုင်ပြီးအလယ်တန်းနှင့်အထက်တန်းပညာအားဆက်လက်မသင်
ကားနိုင်သူဦးရေမှာ(၅၀)ရာခိုင်နှုန်းခန့်ရှိနေပါသည်။

ကျန်းမာရေးအခြေအနေ

ကျန်းမာရေးအရင်းအမြစ်အနေဖြင့် ကျေးရွာတွင်ယခင်ကအစိုးရဆေးပေးခန်းရှိခဲ့ပြီး
ယခုအခါ အဆောက်အဦးအနေဖြင့်သာ ကျန်ရှိနေပြီး
ကျန်းမာရေးဝန်ထမ်းမရှိသည်မှာကြာမြင့်ခဲ့ပြီဖြစ်ပါသည်။အရေးပေါ်လူနာရှိပါက
သားဖွားဆရာမနှင့်ဆေးပေးခန်းရှိသော ခွေးမလောင်ယကျေးရွာသို့လည်းကောင်း၊
စေတုတ္တရာမြို့နယ်ပြည်သူ့ဆေးရုံသို့လည်းကောင်းသွားရောက်ကုသရပါသည်။ကျေးရွာရှိရ
င်ဆိုင်နေရသောကျန်းမာရေးအခက်အခဲအနေဖြင့်ကျေးရွာတွင်ဆေးပေးခန်းရှိခဲ့သော်လည်း
တိမ်မြုပ်ပျောက်ကွယ်သလိုဖြစ်နေခြင်းဖြစ်သည်။အဆိုပါပြဿနာကို ဖြေရှင်းနိုင်ပါက
ကျေးရွာတွင်း ကျန်းမာရေးဆိုင်ရာအခက်အခဲကို
အတိုင်းအတာတစ်ခုအထိဖြေရှင်းနိုင်မည်ဖြစ်ပါသည်။ယခုအခါတွင်မူ

အစိုးရဌာနမှတာဝန်ပေးအပ်ထားသောသားဖွားဆရာမ
တစ်ဦးတာဝန်ထမ်းဆောင်လျှက်ရှိပြီဖြစ်သည်။

ရေတွင်းရေကန်နှင့်ရေသိုလှောင်နိုင်းမှု

ပုပိုင်းကျေးရွာတွင်

ရေတွင်း(၃)တွင်းနှင့်ရေကန်(၂)ကန်ရှိပါသည်။ရေဖြန့်ဝေရေးရေငုတ်(၂)ငုတ်ရှိပါသည်။သို့မ
သော်ရေတွင်း(၂)တွင်းမှာ နွေအခါရေခမ်းခြောက်လေ့ရှိပြီး

ရေသိုလှောင်မှုကိုအချိန်ပေးကာစောင့်ဆိုင်းသုံးစွဲကြရပါသည်။ရှာပါးလာပါက

ပုပိုင်းချောင်းဘေးတွင် လက်ယက်စမ်းတွင်းတူးပြီး

တစ်ရွာလုံးအသုံးပြုကြရသည်။ရေရှားပါးခြင်းပြဿနာသည် ပုပိုင်းကျေးရွာ၏

အဓိကရင်ဆိုင်နေရသော ကိစ္စတစ်ရပ်ဖြစ်ပါသည်။

ဦးဆောင်ဆွေးနွေးသူ - ဒေါ်ထက်ထက်လှိုင်၊ဒေါ်ကြွယ်ကြွယ်တိုး

ပါဝင်ဆွေးနွေးသူ - အမျိုးသား - ၁၄ - ဦး

အမျိုးသမီး - ၁၈ - ဦး

ပြဿနာ သစ်ပင် ရေးဆွဲခြင်း

ရက်စွဲ . ၃၀.၁၂.၁၅..

အကျိုးတရား

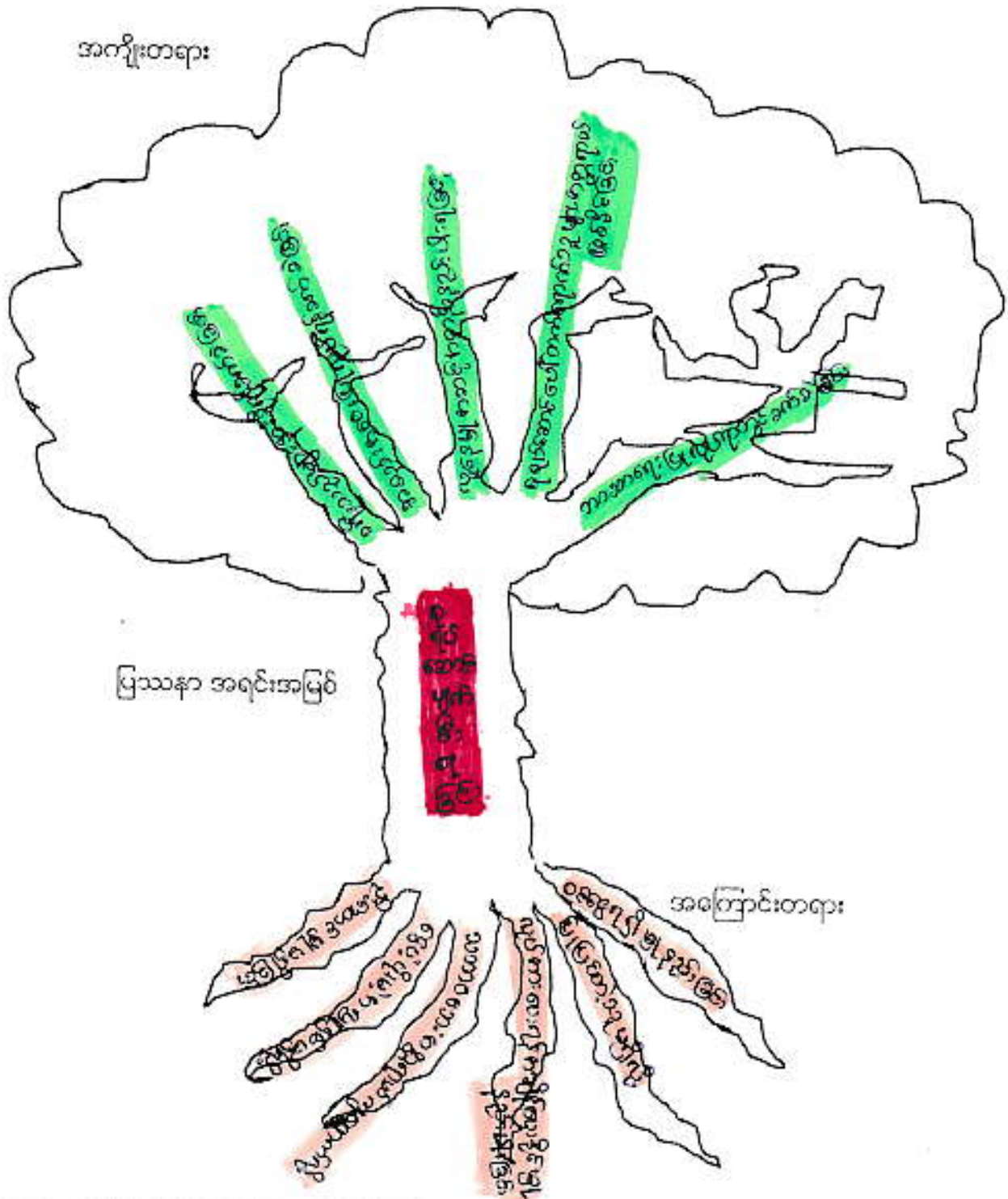

ပြဿနာ ဖြေရှင်းမှု စက်ဝန်း

ပြိုင်နယ် စစ်တပ်တို့..... ကျေးရွာအုပ်စု ပုပ္ဖိုင်း..... ကျေးရွာ ပုပ္ဖိုင်း..... ရက်စွဲ .. ၃.၃.၂၀၂၀.၂၅ .

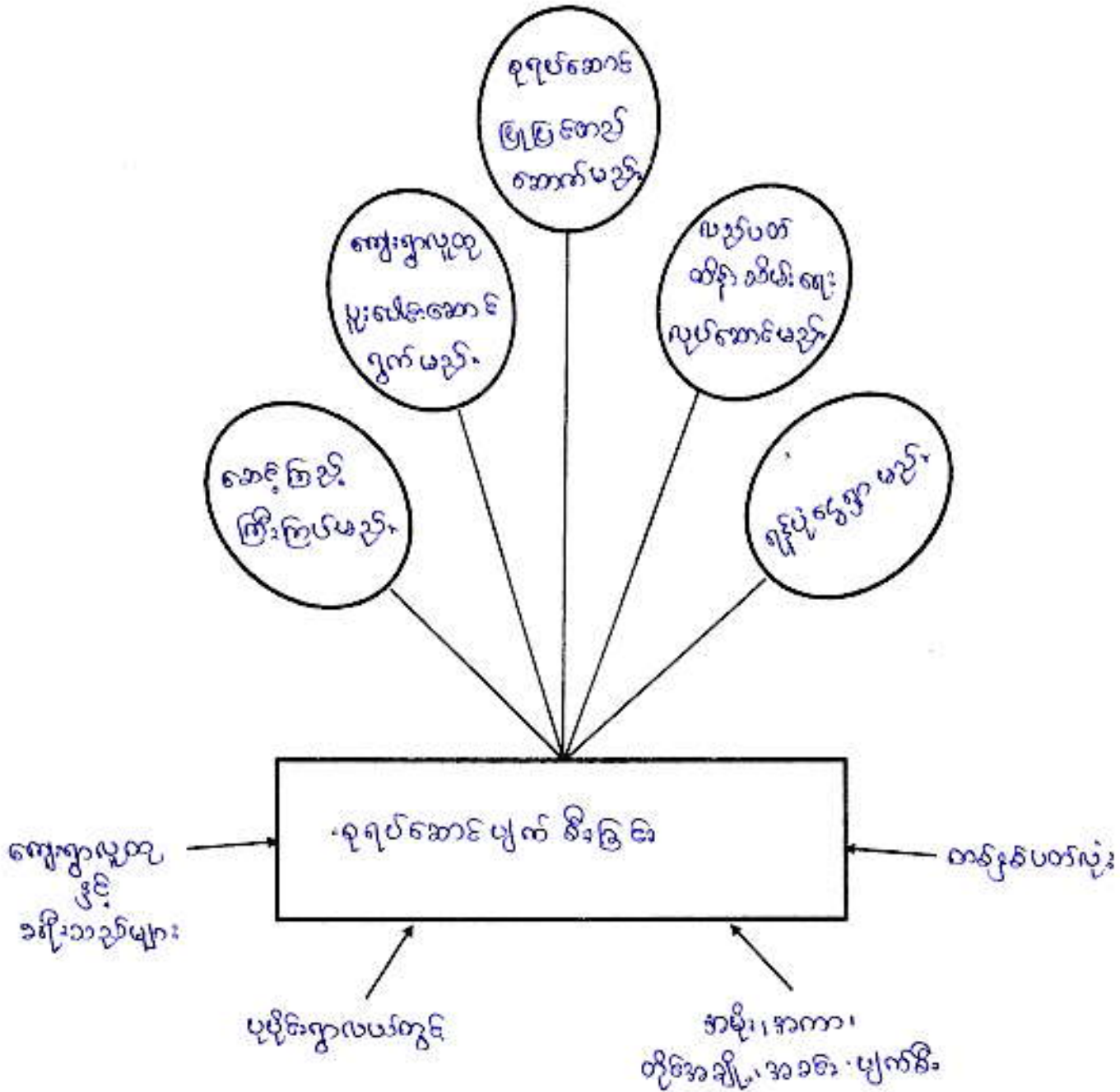

ပါဝင်ဆွေးနွေးသူ -
 ကျား - ၃၃ ဦး
 မ - ၁၉ ဦး

မှတ်တမ်းတင်သူ
 ရှမ်းပြည်နယ်
 လူ့အခွင့်အရေးနှင့်
 လူ့အဖွဲ့အစည်းများ
 ဝန်ထမ်းကြီးကြပ်ရေး

မကွေးတိုင်းဒေသကြီး၊ စေတုတ္ထရာမြို့နယ်၊ ပုပိုင်းအုပ်စု၊ ပုပိုင်းကျေးရွာ၏
စုရပ်ဆောင်မရှိခြင်းပြဿနာ သုံးသပ်ချက်များ

နေ့စွဲ - ၃၁. ၁၂ . ၂၀၁၅

စတင်ဆွေးနွေးချိန် - ၃ : ၃၀

ပြီးဆုံးချိန် - ၄ : ၁၅

ကြာချိန် - ၀ : ၄၅

နေရာ - ပုပိုင်းကျေးရွာ၊

အုပ်ချုပ်ရေးမှူးရုံး

ပုပိုင်းကျေးရွာ ဦးစားပေးလုပ်ငန်းခွဲအတွက် ပြဿနာသုံးသပ်ချက် အစည်းအဝေးကို ပုပိုင်းကျေးရွာအုပ်ချုပ်ရေးမှူးရုံးတွင်ကျင်းပခဲ့ပါသည်။ ပုပိုင်းကျေးရွာတွင် လူထုအစည်းအဝေးများပြုလုပ်ရန်အတွက် စုရပ်ဆောင်မရှိခြင်း အခက်အခဲပြဿနာ၏ အကြောင်းအရင်းမှာ စုရပ်ဆောင်ဆောက်လုပ်ရန်အတွက် ရန်ပုံငွေမရှိခြင်း၊ ဦးဆောင်မည့်အဖွဲ့အစည်းမရှိခြင်း၊ သဘာဝဘေးအန္တရာယ်ကျရောက်ခဲ့ခြင်း၊ လုပ်အားပေးရန်အချိန်ပေးနိုင်မှုနည်းပါးခြင်း၊ ပြန်လည်ပြုပြင်မှုမရှိခြင်း တို့ဖြစ်ပါသည်။

ကျေးရွာစုရပ်ဆောင်မရှိခြင်းကြောင့် ဖြစ်ပေါ်လာသော အကျိုးဆက် အခက်အခဲပြဿနာများမှာ ကျေးရွာ၏ ပျော်ပွဲရွှင်ပွဲ၊ သာရေးနာရေးများပြုလုပ်ရန် နေရာခက်ခဲခြင်း၊ ကျေးရွာလူထု အစည်းအဝေးများပြုလုပ်ရန် နေရာမရှိသည့်အတွက် အစည်းအဝေးပြုလုပ်ရန်ခက်ခဲခြင်း၊ ကျေးရွာသို့ ရောက်ရှိလာသည့် ခရီးသွားဧည့်သည်များ ခဏနားခိုရန် နေရာမရှိခြင်း၊ လူနေမှုအဆင့်အတန်းနည်းပါးခြင်း တို့ ဖြစ်ပါသည်။

ပုပိုင်းကျေးရွာ၏ လက်ရှိကြုံတွေ့နေရသော အခက်အခဲပြဿနာများကို ဖြေရှင်းရန်နည်းလမ်းများကိုလည်း ဆက်လက်ဆွေးနွေးခဲ့ကြပါသည်။

မကွေးတိုင်းဒေသကြီး၊

စေတုတ္တရာမြို့နယ်၊

ပုပိုင်းအုပ်စု၊

ပုပိုင်းကျေးရွာစုရပ်ဆောင်မရှိခြင်း ပြဿနာဖြေရှင်းမှု စက်ဝန်းအား သုံးသပ်ချက်

နေ့စွဲ - ၃၁. ၁၂ . ၂၀၁၅

စတင်ဆွေးနွေးချိန် - ၄ : ၁၅

ပြီးဆုံးချိန် - ၄ : ၄၅

ကြာချိန် - ၀ : ၃၀

နေရာ - ပုပိုင်းကျေးရွာ၊

အုပ်ချုပ်ရေးမှူးရုံး

ပုပိုင်းကျေးရွာကျေးရွာစုရပ်ဆောင်မရှိခြင်း ပြဿနာအား ဖြေရှင်းမှုစက်ဝန်း သုံးသပ်ချက်အစည်းအဝေးကိုပုပိုင်းကျေးရွာ၊ကျေးရွာအုပ်ချုပ်ရေးမှူးရုံးတွင်ကျင်းပခဲ့ပါသည်။

ပုပိုင်းကျေးရွာတွင် ကျေးရွာစုရပ်ဆောင်မရှိခြင်းအခက်အခဲပြဿနာသည် ပုပိုင်းကျေးရွာရှိကျေးရွာလူထုအားလုံးတစ်နှစ်ပတ်လုံးအကျိုးဆက်များကိုခံစားနေရသည်။

ကျေးရွာစုရပ်ဆောင်မရှိခြင်း

ပြဿနာအားဖြေရှင်းရမည့်နည်းလမ်းများမှာစုရပ်ဆောင်ဆောက်လုပ်ရာတွင်ကျေးရွာလူထု အားလုံးပူးပေါင်းပါဝင်ဆောင်ရွက်ခြင်း၊

ဦးဆောင်အကောင်အထည်ဖော်မည့်အဖွဲ့အစည်းလိုအပ်ခြင်း၊ စုရပ်ဆောင်

ဆောက်လုပ်ရန်အတွက်ကျွမ်းကျင်လုပ်သားရှာဖွေခြင်း၊ဆောက်လုပ်ပြီးစီးပါကရေရှည်တည်တံ့စေရန်ပြုပြင်ထိန်းသိမ်းရေးအစီအစဉ်များရေးဆွဲခြင်း၊ပြုပြင်ထိန်းသိမ်းရေးအဖွဲ့များဖွဲ့စည်းခြင်း၊ကျေးရွာရန်ပုံငွေရှာဖွေခြင်းစသည်တို့ဖြင့်ပုပိုင်းကျေးရွာတွင်စုရပ်ဆောင်

မရှိခြင်းပြဿနာအား ဖြေရှင်းရန် နည်းလမ်းအဆင့်ဆင့်အား ဆွေးနွေးခဲ့ကြပါသည်။

ဦးဆောင်ဆွေးနွေးသူ - ဦးအောင်မြင့်ရွှေ၊ဒေါ်မြင့်မြင့်ဟန်

ပါဝင်ဆွေးနွေးသူ - အမျိုးသား - ၁၄ ဦး

- အမျိုးသမီး - ၁၈ ဦး

လုပ်ငန်းလိုအပ်ချက်များ ဖော်ထုတ်ခြင်း

ရက်စွဲ ... ၃၁.၈.၂၂ + ၂၀၂၅

အမျိုးသား အဖွဲ့

- ၁။ ရွာထဲလမ်း ကျောက်ခင်းခြင်း
- ၂။ ဆိုလာဖီးလမ်းဖျော်
- ၃။ စုရပ်ဆောင် အသစ်ဆောက်လုပ်ခြင်း
- ၄။ ရေတွင်း (တွင်းကျယ်) ၁ တွင်း တူးခြင်း
- ၅။ ပုပိုင်း → ဧွေးမလောင် မြောက်ပေါင်း ကူးတံတား ဆောက်လုပ်ခြင်း
- ၆။ အုတ်ချွယ်ရေး များ ရှား အသစ်ဆောက်လုပ်ခြင်း
- ၇။ ပုပိုင်း → သရက်ကျင်း ကားလမ်း အားကျောက်ခင်းခြင်း
- ၈။
- ၉။

အမျိုးသမီး အဖွဲ့

- ၁။ ဆိုလာဖီးလမ်းဖျော်
- ၂။ ရွာထဲလမ်း ကျောက်ခင်းခြင်း
- ၃။ စုရပ်ဆောက်ပြုပြင်ခြင်း
- ၄။ အုတ်ရေတွင်း (၃၄) တွင်း တူးခြင်း
- ၅။ ပုပိုင်း နှင့် ဧွေးမလောင်သို့ ကျွန်းကျစ်တံတား ဆောက်လုပ်ခြင်း
- ၆။ အုတ်ချွယ်ရေး များ ရှား ပြုပြင်ခြင်း
- ၇။
- ၈။
- ၉။

လုပ်ငန်းဦးစားပေးအလိုက် နှိုင်းယှဉ်ဇယား

ရက်စွဲ ၂၀၂၁.၁၂.၁၅...

	ဆိုလာ ဖို့	ဧည့် ဆောင်	ရွာတွင် လမ်း	ရွာချင်း ဆက်လမ်း	ကွန်ကရစ် တံတားငယ်	လက်ငင် တွင်း (၃) တွင်း	ရွာမှ ခရိုင်ချင်းဆက် လမ်း
ဆိုလာ ဖို့	၆၆	ဆိုလာ ဖို့	ဆိုလာ ဖို့	ဆိုလာ ဖို့	ဆိုလာ ဖို့	ဆိုလာ ဖို့	ဆိုလာ ဖို့
ဧည့် ဆောင်	၅		ဧည့် ဆောင်	ဧည့် ဆောင်	ဧည့် ဆောင်	ဧည့် ဆောင်	ဧည့် ဆောင်
ရွာတွင် လမ်း	၄			ရွာတွင် လမ်း	ရွာတွင် လမ်း	ရွာတွင် လမ်း	ရွာတွင် လမ်း
ရွာချင်း ဆက်လမ်း	၃				ရွာချင်း ဆက်လမ်း	ရွာချင်း ဆက်လမ်း	ရွာချင်း ဆက်လမ်း
ကွန်ကရစ် တံတား	၁					လက်ငင် တွင်း (၃) တွင်း	ကွန်ကရစ် တံတား
လက်ငင် တွင်း (၃) တွင်း	၂						လက်ငင် တွင်း (၃) တွင်း
ရွာမှ ခရိုင်ချင်း ဆက်လမ်း							

မှတ်တမ်းတင်သူ

 ဦးချစ်၊ ခရိုင်၊ မောင်
 (CF)

ကျေးရွာလူမှုရေး အဆောက်အဦးဆိုင်ရာ အခက်အခဲများအပေါ် ခန့်မှန်း ငွေကြေး တွက်ချက်မှုဇယား

ရက်စွဲ

စဉ်	ဦးစားပေး ဖြေရှင်း ရမည့် အခက်အခဲ	ဖြေရှင်းနည်း	လိုအပ်သော ဘဏ္ဍာငွေ ပမာဏ	ဆောင်ရွက်မည့် ကာလ	တာဝန်ခံမည့် အဖွဲ့	မှတ်ချက်
၁။	ဆွဲလာဇွဲ	အိမ်ထောင်ရေး ဇာတိ ၅၀၀၀ ပေါက် နှစ်	၆၀၀၀၀၀			
၂။	စုရပ်ဆောင်း	၃၇၀၀' x ၂၄' x ၁၀' အုတ်ဥပင်ဆောက်	၃၂၀၀၀၀၀			
၃။	ရွာတွင်းပစ်	၁၅၀၀' x ၁၂' x ၆'	၈၀၀၀၀၀			
၄။	ရွာတွင်းဆက်လက်	၁၅၀၀' x ၁၂' x ၆'	၆၀၀၀၀၀			
၅။	ကွက်ကရစ်တံအား	၂၀' x ၁၅' x ၁၅' ၅၀၀၀၀				
၆။	ဆက်လက်တူး (ခါးဖွင့်)	ပေ ၂၀' ဖွင့်	၉၀၀၀၀၀			
၇။	ရွာတွင်းခြေဆောက် လမ်း	၁ မိုင် x ၁၂' x ၆'	၂၅၀၀၀,၀၀၀			
၈။						
၉။						
၁၀။						

ပါဝင်ဆွေးနွေးသူ

ကျား - ၃၁

မ - ၃၁

မှတ်တမ်းတင်သူ



ဒေါ်ခင်မြစော

အထူးအဖွဲ့မှူး ဒေါ်ခင်မြစော

ကျေးရွာနှင့် အဖွဲ့အစည်းများ ချိတ်ဆက်မှုပြမြေပုံ

ပုဗိုဇွန် ဒုတိယအစည်းအဝေး၊ ပုဗိုဇွန်ကျေးရွာ

ရက်စွဲ . ၃၀.၁၂.၂၀၁၅

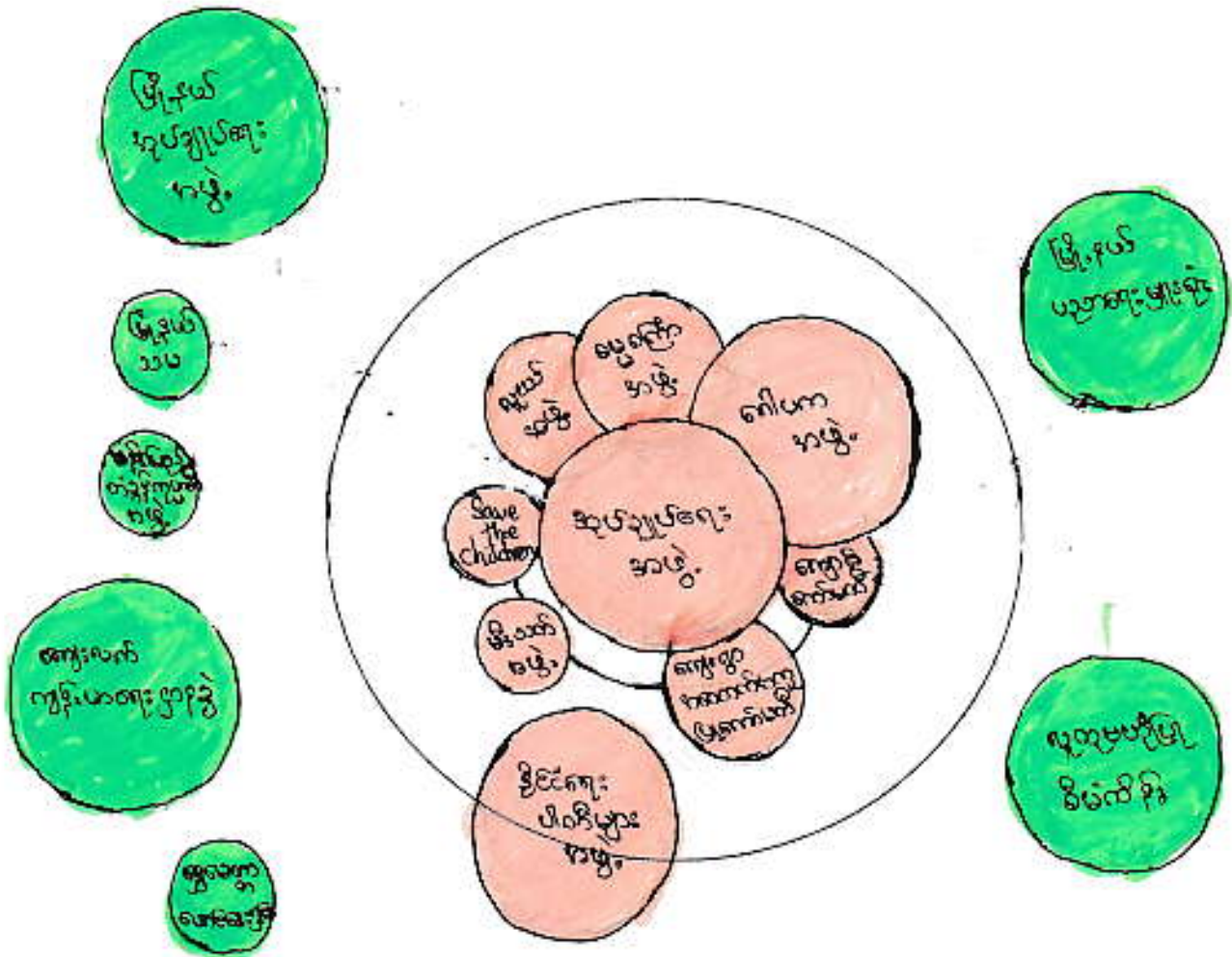

မကွေးတိုင်းဒေသကြီး၊ စေတုတ္တရာမြို့နယ်၊ ပုပိုင်းအုပ်စု၊ ပုပိုင်းကျေးရွာ၏ အဖွဲ့အစည်းဆိုင်ရာချိတ်ဆက်မှုဆိုင်ရာသုံးသပ်ချက်များ

နေ့စွဲ - ၃၀ . ၁၂ . ၂၀၁၅

စတင်ဆွေးနွေးချိန် - ၂ : ၁၅

ပြီးဆုံးချိန် - ၂ : ၄၅

ကြာချိန် - ၀ : ၃၀

နေရာ - ပုပိုင်းကျေးရွာ၊ အုပ်ချုပ်ရေးမှူးရုံး

မကွေးတိုင်းဒေသကြီး၊ စေတုတ္တရာမြို့နယ်၊ ပုပိုင်းအုပ်စု၊ ပုပိုင်းကျေးရွာတွင် ရှိသော အဖွဲ့အစည်းများမှာ ကျေးရွာအုပ်ချုပ်ရေးအဖွဲ့၊ ကျေးရွာဖွံ့ဖြိုးတိုးတက်ရေးကော်မတီအဖွဲ့၊ ကြက်ခြေနီအဖွဲ့၊ မေ့စကြာအဖွဲ့၊ အရန်မီးသတ်တပ်ဖွဲ့၊ လူငယ်အဖွဲ့၊ Save the Children ဖွဲ့ထောက်အဖွဲ့ (လူထုဗဟိုပြုစီမံကိန်း)၊ ကျောင်းကော်မတီအဖွဲ့၊ လူငယ်ပရဟိတအဖွဲ့၊ နိုင်ငံရေးပါတီများအဖွဲ့နှင့် ဂေါပကအဖွဲ့တို့ဖြစ်ပါသည်။

ပုပိုင်းကျေးရွာ၏

ဓိကဖွံ့ဖြိုးရေးကိုလုပ်ဆောင်ပေးသောအဖွဲ့များမှာ ကျေးရွာအုပ်ချုပ်ရေးအဖွဲ့၊ ဂေါပကအဖွဲ့နှင့် နိုင်ငံရေးပါတီများအဖွဲ့တို့ဖြစ်ပါသည်။ ကျန်အဖွဲ့အစည်းများမှာ လည်းကျေးရွာဖွံ့ဖြိုးတိုးတက်ရေးအတွက် ပူးပေါင်းပါဝင် ဆောင်ရွက်ပေးကြပါသည်။ ကျေးရွာတွင်းရှိအဖွဲ့အစည်းများသည် ကျေးရွာဖွံ့ဖြိုးတိုးတက်ရေးအတွက် ကျေးရွာလူထုနှင့် ညှိနှိုင်းတိုင်ပင်၍ လုပ်ဆောင်ကြပါသည်။ ၎င်းအဖွဲ့များသည် ပုပိုင်းကျေးရွာအတွင်းရှိ ကျေးရွာသူ/ရွာသားများဖြင့် ဖွဲ့စည်းထားပြီး ပုပိုင်းကျေးရွာ ကောင်းကျိုးကို ဆောင်ရွက်နေသော ကျေးရွာအတွင်းရှိ အဖွဲ့များ ဖြစ်ပါသည်။

ဦးဆောင်ဆွေးနွေးသူ - ဦးအောင်မြင့်ရွှေ၊ ဒေါ်မြင့်မြင့်ဟန်

ဒေါ်ကြွယ်ကြွယ်တိုး၊ ဒေါ်ထက်ထက်လှိုင်

ပါဝင်ဆွေးနွေးသူ - အမျိုးသား - ၁၄ ဦး

အမျိုးသမီး - ၁၈ ဦး

မကွေးတိုင်းဒေသကြီး၊ စေတုတ္တရာမြို့နယ်၊ ပုပိုင်းအုပ်စု၊ ပုပိုင်းကျေးရွာ၏

အမျိုးသားနှင့်အမျိုးသမီးများ၏ အသံအသွယ်

ပင်ကုအိမ် သုံးသပ်ခြင်း (Cobweb)

အမျိုးသမီး အဖွဲ့ / အမျိုးသား အဖွဲ့

ရက်စွဲ ၃၀.၁.၂၀၁၅

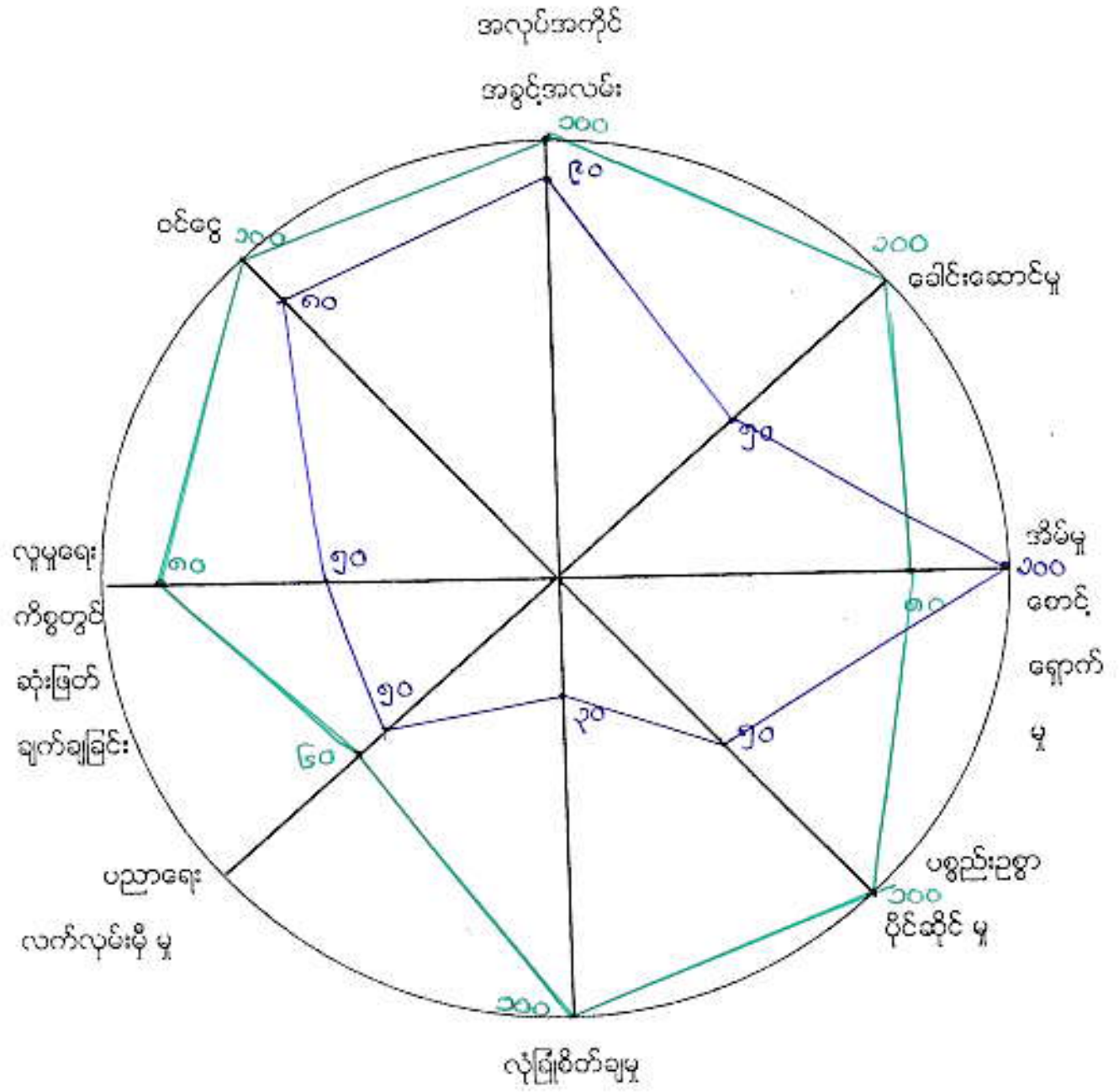

— အမျိုးသား
 — အမျိုးသမီး

နေ့စွဲ - ၃၀ . ၁၂ . ၂၀၁၅

စတင်ဆွေးနွေးချိန် - ၁ : ၃၀

ပြီးဆုံးချိန် - ၂ : ၀၀

ကြာချိန် - ၀ : ၃၀

နေရာ - ပုပိုင်းကျေးရွာ၊
အုပ်ချုပ်ရေးမှူးရုံး

ပုပိုင်းအုပ်စု၊ ပုပိုင်းကျေးရွာတွင် နေလည်(၁:၃၀)နာရီတွင် အစည်းအဝေးကို စတင်ကျင်းပခဲ့သည်။ အမျိုးသားနှင့် အမျိုးသမီးများ၏ အခြေအနေသုံးသပ်ချက်များကိုလည်းအပြန်အလှန်ဆွေးနွေးခဲ့ပါသည်။

အမျိုးသားနှင့်အမျိုးသမီးများ၏ ကဏ္ဍအခြေအနေသုံးသပ်ချက်များကိုခေါင်းစဉ်(၈)ခု ဖြင့် ဆွေးနွေးခဲ့သည်။ (၁)အလုပ်အကိုင်အခွင့်အလမ်းရရှိမှု၊ (၂)ခေါင်းဆောင်နိုင်မှုအခြေအနေ၊ (၃)အိမ်မှုကိစ္စဆောင်ရွက်မှု၊ (၄)အရင်းအမြစ်ပေါ် အသုံးချမှု၊ (၅)လုံခြုံစိတ်ချရမှု၊ (၆)ပညာသင်ကြားခွင့်ရရှိမှု၊ (၇) လူမှုရေးကိစ္စတွင် ဆုံးဖြတ်ချက်ချနိုင်မှု၊ (၈)ဝင်ငွေရရှိမှုတို့ဖြစ်သည်။

အလုပ်အကိုင်အခွင့်အလမ်းရရှိမှု

ပုပိုင်းကျေးရွာ၏အမျိုးသားနှင့်အမျိုးသမီးများအလုပ်အကိုင်အခွင့်အလမ်းရရှိမှုသုံးသပ်ချက်တွင် အမျိုးသားများသည် (၁၀၀)ရာခိုင်နှုန်းရရှိပြီးအမျိုးသမီးများသည်(၉၀)ရာခိုင်နှုန်းရှိပါသည်။ အမျိုးသမီးများသည် အမျိုးသားများထက် အလုပ်အကိုင်အခွင့်အလမ်းရရှိမှုနည်းနေခြင်းမှာကျေးရွာတွင် အမျိုးသားများလုပ်ကိုင်နိုင်သောလုပ်ငန်းများပြားခြင်း၊ လုပ်သားငှားရမ်းရာတွင် အမျိုးသားများကိုသာငှားရမ်းကြခြင်း၊ အမျိုးသမီးများလုပ်ကိုင် ဆောင်ရွက်နိုင်သောလုပ်ငန်းနည်းပါးခြင်းတို့ကြောင့်ဖြစ်သည်။

ခေါင်းဆောင်နိုင်မှုအခြေအနေ

ပုပိုင်းကျေးရွာ၏ အမျိုးသားနှင့်အမျိုးသမီးများ၏ ခေါင်းဆောင်နိုင်မှု အခြေအနေ သုံးသပ်ချက်တွင် အမျိုးသားများသည်(၁၀၀)ရာခိုင်နှုန်းရရှိပြီး အမျိုးသမီးများသည်(၅၀)ရာ ခိုင်နှုန်းရှိပါသည်။အမျိုးသမီးများသည်အမျိုးသားများထက်ခေါင်းဆောင်နိုင်မှုအခြေအနေ

နည်းရေးခြင်းဟု အမျိုးသမီးပဏ္ဍိတ သေစင် ဆိုက်ယူစီလမ်း ကိုတောင်တင်ရေးခြင်းဟု

အစဉ်အလာအရ အမျိုးသားများကိုသာ ခေါင်းဆောင်ခွင့်ပေးထားသောကြောင့် အမျိုးသားများ ကသာ ဦးဆောင်နိုင်မှု သာနေခြင်းဖြစ်သည်။ ကျား/ မ အခန်းကဏ္ဍအရ အမျိုးသမီးများ၏ စွမ်းဆောင်ရည်ကို မြှင့်တင်ပြောင်းလဲပေးနိုင်လျှင် အမျိုးသမီး စွမ်းဆောင်ရည်များ တိုးမြှင့်လာမည် ဖြစ်ပါသည်။

အိမ်မှုကိစ္စဆောင်ရွက်မှု

ပုပိုင်းကျေးရွာ၏ အမျိုးသားနှင့်အမျိုးသမီးများအိမ်မှုကိစ္စဆောင်ရွက်မှုသုံးသပ် ချက်တွင်အမျိုးသားများသည်(၈၀)ရာခိုင်နှုန်းရရှိပြီးအမျိုးသမီးများသည်(၁၀၀)ရာခိုင်နှုန်းရရှိသည်။ အမျိုးသမီးများသည် နေ့စဉ်အိမ်မှုကိစ္စလုပ်ငန်းများဖြစ်သောထမင်းဟင်းချက်၊ အပတ်လျှော်၊ အိမ်သန့်ရှင်းရေး၊ သားသမီးဝေယျာဝစ္စများကို နေ့စဉ်လုပ်ဆောင်ပေးကြရပါသည်။ အမျိုးသားများသည် မိသားစုစားဝတ်နေရေးအတွက် ပင်ငွေရှာဖွေရသဖြင့် အိမ်မှု ကိစ္စများကို ကူညီဆောင်ရွက်မပေးနိုင်ကြသောကြောင့်အားနည်းခြင်း ဖြစ်ပါသည်။

အရင်းအမြစ်ပေါ်အသုံးချမှု

ပုပိုင်းကျေးရွာ၏ အမျိုးသားနှင့်အမျိုးသမီးများ၏ အရင်းအမြစ်အပေါ်အသုံးချမှု သုံးသပ်ချက်တွင်အမျိုးသားများသည် (၁၀၀)ရာခိုင်နှုန်းရရှိပြီး အမျိုးသမီးများမှာ(၅၀) ရာခိုင်နှုန်းရရှိပါသည်။ ဤသို့ကွာခြားနေခြင်းမှာ အစဉ်အလာအရ အရင်းအမြစ်ပေါ် မှီခိုလုပ်ကိုင်နေသူများမှာ အမျိုးသားများဖြစ်နေခြင်းကြောင့်ဖြစ်သည်။ အမျိုးသား အမျိုးသမီး အခန်းကဏ္ဍအား ပြောင်းလဲ မြှင့်တင်ပေးလျှင် အမျိုးသမီးများ စွမ်းဆောင်ရည်တိုးတက်လာမည်ဖြစ်ပါသည်။

လုံခြုံစိတ်ချရမှု

ပုပိုင်းကျေးရွာ၏ အမျိုးသားနှင့်အမျိုးသမီးများ လုံခြုံစိတ်ချရမှုသုံးသပ်ချက်တွင် အမျိုးသားများသည် (၁၀၀)ရာခိုင်နှုန်းရရှိပြီး အမျိုးသမီးများသည်(၃၀)ရာခိုင်နှုန်းရရှိပါသည်။ အမျိုးသမီးများသည်အမျိုးသားများနှင့်ခန္ဓာဓာတ်ဖွဲ့စည်းပုံမတူညီခြင်းနှင့်ရှေးရိုးအစဉ်အလာအလေ့ အကျင့်လည်း ဖြစ်ပါသည်။

ပညာရေးလက်လှမ်းမီမှု

ပုပိုင်းကျေးရွာ၏ အမျိုးသားနှင့်အမျိုးသမီးများ ပညာရေးလက်လှမ်းမီမှုသုံးသပ် ချက်တွင် အမျိုးသားများသည်(၆၀)ရာခိုင်နှုန်းရရှိပြီး အမျိုးသမီးများသည် (၅၀)ရာခိုင် နှုန်းရရှိပါသည်။ အမျိုးသမီးများသည် အမျိုးသားများနှင့် ပညာရေးလက်လှမ်းမီမှု နည်းနေခြင်းမှာ

အမျိုးသမီးများသည် ရှေးအစဉ်အလာအရ မိဘများက စိုးရိမ်မှုရှိခြင်း၊ အိမ်ဝေယျာဝစ္စများ ဆောင်ရွက်နေခြင်းတို့ကြောင့်ဖြစ်ပါသည်။

လူမှုရေးကိစ္စများတွင် ဆုံးဖြတ်ချက်ချခြင်း

ပုဂိုင်းကျေးရွာ၏ အမျိုးသားနှင့်အမျိုးသမီးများ လူမှုရေးကိစ္စတွင် ဆုံးဖြတ်ချက် ချခြင်းသုံးသပ်ချက်တွင် အမျိုးသားများသည်(၈၀)ရာခိုင်နှုန်းရရှိပြီး အမျိုးသမီးများသည် (၅၀)ရာခိုင်နှုန်းရရှိသည်။ အမျိုးသမီးများသည် လူမှုရေးကိစ္စများတွင် ဆုံးဖြတ်ချက်ချခြင်း ရာခိုင်နှုန်းအားနည်းနေခြင်းမှာ ကျေးရွာတွင်းရှိ အဖွဲ့အစည်းများတွင် အမျိုးသမီးပါဝင်မှုအားနည်း နေခြင်း၊ အမျိုးသားများဦးဆောင်မှုအလေ့အကျင့်အားသာနေခြင်းတို့ ကြောင့်ဖြစ်ပါသည်။

ဝင်ငွေရရှိမှု

ပုဂိုင်းကျေးရွာ၏ အမျိုးသားနှင့်အမျိုးသမီးများ ဝင်ငွေရရှိမှုသုံးသပ်ချက်တွင် အမျိုးသားများသည်(၁၀၀)ရာခိုင်နှုန်းရရှိပြီး အမျိုးသမီးများသည်(၈၀)ရာခိုင်နှုန်းရရှိပါသည်။အမျိုးသမီးများသည် အမျိုးသားများထက် ဝင်ငွေရရှိမှုနည်းနေခြင်းမှာ အမျိုးသမီးများ သည် နေ့စဉ် အိမ်မှုကိစ္စများကို ဆောင်ရွက်ရခြင်း၊ အမျိုးသမီးများ လုပ်ကိုင်ဆောင်ရွက်နိုင်သော လုပ်ငန်းရှားပါးခြင်း၊ နေ့စဉ်ဝင်ငွေရရှိနိုင်သော အသက်မွေးမှု နည်းပညာတတ်မြောက်မှု နည်းပါးခြင်းတို့ကြောင့် ဖြစ်ပါသည်။ ထို့ကြောင့် အမျိုးသမီးများအား အသက်မွေးမှု နည်းပညာနှင့် ဈေးကွက်ချိတ်ဆက်ခြင်းတို့ ဆောင်ရွက်ပေးခြင်းဖြင့် ဝင်ငွေအခွင့်အလမ်း တိုးတက်လာမည် ဖြစ်ပါသည်။

ပြဿနာအနှစ်ချုပ် နှင့် အကြံပြုချက်

နေ့စဉ်ဝင်ငွေရရှိနိုင်သော လုပ်ငန်းများမရှိခြင်း၊ အမျိုးသမီးများလုပ်ကိုင်ဆောင်ရွက် နိုင်သော လုပ်ငန်းနည်းပါးခြင်း၊ အမျိုးသမီးများအား စွမ်းဆောင်ရည်မြှင့်တင်ပေးရန်လိုအပ်ခြင်း၊ အရင်းအမြစ်ပေါ် အခြေခံ၍ အသက်မွေးဝမ်းကျောင်းဆိုင်ရာ နည်းပညာသင်တန်းများ ပေးရန်လိုအပ်ခြင်း၊ ဈေးကွက်များနှင့် ချိတ်ဆက်ဆောင်ရွက်ပေးရန် လိုအပ်ခြင်းတို့ ဖြစ်ပါသည်။

ဦးဆောင်ဆွေးနွေးသူ - ဦးအောင်မြင့်ရွှေ၊ဒေါ်မြင့်မြင့်ဟန်
ဒေါ်ကြွယ်ကြွယ်တိုး၊ဒေါ်ထက်ထက်လှိုင်

အမျိုးသား၊ ကျားသမီး တစ်နေ့တာကလုပ်ချိန်ဇယား

ပုလဲမြို့ကျေးရွာ၊ ပုလဲမြို့နယ်

ရက်စွဲ ၃၀.၁၂.၂၀၁၅

အချိန်	အမျိုးသား တစ်နေ့တာ လုပ်ဆောင်ချက်
၁:၀၀	အိပ်နေသည်။
၂:၀၀	အိပ်နေသည်။
၃:၀၀	အိပ်နေသည်။
၄:၀၀	စာမစားစားသည်။
၅:၀၀	လုပ်ငန်းအစသည်။
၆:၀၀	လုပ်ငန်းလုပ်နေသည်။
၇:၀၀	လုပ်ငန်းလုပ်နေသည်။
၈:၀၀	လုပ်ငန်းလုပ်နေသည်။
၉:၀၀	လုပ်ငန်းလုပ်နေသည်။
၁၀:၀၀	အလုပ်အကိုင်သည်။
၁၁:၀၀	လုပ်ငန်းအစသည်။
၁၂:၀၀	စာမစားစားသည်။
၁၃:၀၀	အိပ်နေသည်။
၁၄:၀၀	လုပ်ငန်း အစသည်။
၁၅:၀၀	လုပ်ငန်းအစသည်။
၁၆:၀၀	အလုပ်လုပ်နေသည်။
၁၇:၀၀	အလုပ်လုပ်နေသည်။
၁၈:၀၀	ကျွေးမွေးရေး သို့မဟုတ် အစားအသောက်
၂၀:၀၀	စာမစားစားသည်။
၂၁:၀၀	မီးဖိုချိန်ကြည့်နေသည်။
၂၂:၀၀	အိပ်သည်။
၂၃:၀၀	အိပ်နေသည်။
၂၄:၀၀	အိပ်နေသည်။

အချိန်	အမျိုးသမီး တစ်နေ့တာ လုပ်ဆောင်ချက်
၁:၀၀	အိပ်နေသည်။
၂:၀၀	အိပ်နေသည်။
၃:၀၀	စာမစားချက်ထာသည်။
၄:၀၀	မိဘစားရင်းပျားစာမစားချိန်သည်။
၅:၀၀	ကလေး ခို့တိုက်သည်။
၆:၀၀	မိခင်အိမ်အား စာမစားကျွေးသည်။
၇:၀၀	ပျက်ပြီသည်။
၈:၀၀	ရေသောက်သည်။
၉:၀၀	ရေသောက်စာစာမစားချက်ထာသည်။
၁၀:၀၀	အိတ်တော်သည်။
၁၁:၀၀	ရေသောက်စာစာမစားစားသည်။
၁၂:၀၀	ရေသောက်ချိန် အစားအသောက်သည်။
၁၃:၀၀	ပျားပျံ့ပျံ့ ကလေး ခို့တိုက်သည်။
၁၄:၀၀	ပင်စားပင်စားစား စာမစားအစားအသောက်
၁၅:၀၀	ရေသောက်သည်။
၁၆:၀၀	ရေသောက်အစားအသောက်
၁၇:၀၀	ပျက်ပြီပေးကျော့အစားအသောက်
၁၈:၀၀	စာမစား၊ စာမစားသည်။
၁၉:၀၀	မိခင်အိမ်အားကျွေးပေးသည်။
၂၀:၀၀	မိခင်အိမ်စာမစားစားသည်။
၂၁:၀၀	မီးဖိုချိန် ကြည့်သည်။
၂၂:၀၀	အလုပ်အစသည်။
၂၃:၀၀	အလုပ်အစသည်။
၂၄:၀၀	အလုပ်အစသည်။

မှတ်တမ်းတင်သူ

ချစ်မြတ်စွာ

ပါဝင်ဆွေးနွေးသူ - အမျိုးသား - ၁၄ ဦး

- အမျိုးသမီး - ၁၈ ဦး

မကွေးတိုင်းဒေသကြီး၊ စေတုတ္တရာမြို့နယ်၊ ပုပိုင်းအုပ်စု၊ ပုပိုင်းကျေးရွာတွင်ရှိသော အမျိုးသား၊ အမျိုးသမီးများ၏ တစ်နေ့တာအလုပ်ချိန်ပြဇယားအား သုံးသပ်ချက်

နေ့စွဲ - ၃၀.၁၂.၂၀၁၅

စတင်ဆွေးနွေးချိန် - ၃ : ၀၀

ပြီးဆုံးချိန် - ၃ : ၃၀

ကြာချိန် - ၀ : ၃၀

နေရာ - ပုပိုင်းကျေးရွာအုပ်ချုပ်ရေးမှူးရုံး

ပုပိုင်းကျေးရွာအုပ်ချုပ်ရေးမှူးရုံးတွင်

(၃၀.၁၂.၂၀၁၅)ရက်နေ့က

ပြုလုပ်ခဲ့သောရွာလုံးကျွတ်

ကျေးရွာ

အစည်းအဝေးတွင်

အမျိုးသား၊ အမျိုးသမီးများတစ်နေ့တာအလုပ်ချိန်ပြဇယားအား သုံးသပ်ချက်တွင်

ပုပိုင်းကျေးရွာအတွင်းရှိသော အမျိုးသမီးများသည် နံနက်(၄)နာရီတွင် ထပြီးထမင်းချက်ကြသည်။ နံနက်(၅)နာရီခန့်တွင် နံနက်စာ ထမင်းစားသောက်ပြီး နံနက်(၆) နာရီခန့်တွင် အလုပ်သွားကြသည်။ နံနက်(၁၁)နာရီတွင် လုပ်ငန်းသိမ်းပြီး အိမ်ပြန်ကြပါသည်။ အိမ်ပြန်ရောက်လျှင် ရေချိုး၊ အဝတ်လျှော်၊ နေ့လည်စာ ထမင်းစားခြင်းတို့ကိုပြုလုပ်ပြီး ခေတ္တအနားယူကြသည်။ နေ့လယ်(၁)နာရီတွင် အလုပ်ပြန်ဆင်း/ အိမ်မှုကိစ္စလုပ်ကာ ညနေ(၅)နာရီတွင် အလုပ်သိမ်း၍ အိမ်ပြန်ခဲ့ကြသည်။ အလုပ်သိမ်း၍ အိမ်ပြန်ရောက်လျှင် ရေခပ်၊ ရေချိုး၊ အဝတ်လျှော်ကာ ညစာအတွက် ထမင်းဟင်း ချက်ပြုတ်ကြပါသည်။ ည(၆)နာရီတွင် ကလေးများကို ထမင်းကျွေး၊ ညစာစားပြီး ည(၈)နာရီတွင် အနားယူ နောက်နေ့လုပ်ငန်းများပြင်ဆင်ပြီး ည(၉)နာရီခွဲခန့်တွင် အိပ်ယာဝင်ခဲ့သည်။ ထို့ကြောင့် ပုပိုင်းကျေးရွာရှိ အမျိုးသမီးများသည် အနားယူချိန် အနည်းငယ်သာရှိပြီး အလုပ်ချိန် များလွန်းလှသည်။

ပုပိုင်းကျေးရွာရှိအမျိုးသားများသည်နံနက်(၄)နာရီတွင်မနက်စာစားပြီး(၅)နာရီခန့်တွင်အလုပ်သွားကြပါသည်။နံနက်(၁၂)နာရီတွင် ထမင်းစားကာ ခေတ္တအနားယူပြီး

နွားစာကျေးခြင်း၊ ရေချိုးခြင်းတို့ကို ပြုလုပ်ပြီး အနားယူကြပါသည်။ထို့နောက်
ညနေ(၆)နာရီခန့်တွင် ညစာထမင်းစားပြီး လူမှုရေးကိစ္စ
စီးပွားရေးကိစ္စများဆွေးနွေး၊အပေါင်းအသင်းဆွေမျိုးများ၏ အိမ်သို့ သွားလည်ကြပါသည်။
ထို့နောက် ည(၉)နာရီခန့်တွင် အိပ်ယာဝင်ကြပါသည်။ ပုပိုင်းကျေးရွာရှိ အမျိုးသားများသည်
အနားယူချိန်(၉)နာရီခန့်ရှိပြီး အလုပ်လုပ်ချိန်မှာ (၈)နာရီခန့်ရှိသည်။

- ဦးဆောင်ဆွေးနွေးသူ - ဦးအောင်မြင့်ရွှေ၊ဒေါ်မြင့်မြင့်ဟန်
- ပါဝင်ဆွေးနွေးသူ - အမျိုးသား - ၁၄ ဦး
- အမျိုးသမီး - ၁၈ ဦး

လူထုဝဟိုပြုစီမံကိန်းမှ လူထုပူးပေါင်းပါဝင်သောနည်းဖြင့် ဒုတိယနှစ်စီမံကိန်း မိတ်ဆက်အစည်းအဝေး

(၂၀၁၆) ခုနှစ်

ကျေးရွာအုပ်စုအမည် - မုပိုင်

ကျေးရွာအမည် - မုပိုင်

ရက်စွဲ ၂၀၁၅.၁၂.၂၂

၁။ ကျေးရွာသမိုင်းကြောင်း

..... မုပိုင်ကျေးရွာသည် စေတနာအတိုင်း မှ ၂ နှစ်ခွဲကြာ ခုနစ်ကျော်လောက်က စတင်
 စတင်လမ်းမကြီးမှ လမ်းခွဲဖြင့် ၂ မိုင်နီးပါးခန့်ရှိပါသည်။ မုပိုင်ရွာပခုပေါ်ခရိုင်အောက်မှာ
 ဖယ်လျော်နှင့် ရုံးပေါ်ပင်ကိုခွဲ ရာစပိုင်အောက်ရှိ "အေပိုင်" ပခုပေါ်ရာမှ တစ်ဖက်
 ဖြေးနှစ် "မုပိုင်" ပခုပေါ်ပင်ကိုခွဲအောက်ရှိပါသည်။ ၂၀၀၅ ခုနှစ် ၂၀၀၅ ခုနှစ်
 ၆၀ နီးပါးရှိခဲ့သော်လည်း တော်အောင်ရွေးကောက်ပွဲခံရကာရင် နေရာပိုင်ပိုင်
 ကောင်နှစ်ပါး စပါး၊ နှစ်ပညာလမ်းမဖြင့်ပါက ဝယ်ယူပြီးခဲ့ခြင်း နှင့် အခြားသော
 အခက်အခဲများကြောင့် ဝင်အောင်ပေးရာခွဲ၊ ရွေးကောက်ပွဲမှာ ဖြစ်ကြည့် ပညာအခါတွင်
 စိန်ခြေ (၄၀) နီးပါးသာ ရွေးကောက်အောင် ဖြစ်သည်။ ဝယ်ယူပေးသော အခက်အခဲ
 ခြံအောင်ပါပြီး အပင်တစ်ခုကောင်မှာ (၈) နှစ် နှင့် ဘွဲ့ရ နှင့် နှစ် (၄) နှစ်
 ဆရာ ၇ နှစ် (၄) နှစ်သာရှိသော သည် ရွေးကောက်ပွဲအောင်ပေးရာ ပညာအ
 သာ ဖြစ်ရာမှာ နှစ်ခွဲသာသည်။ မရှိသော်လည်း နှစ်ခွဲ နှစ်ခွဲ နှစ်ခွဲ ဖြစ်ခဲ့သည်။
 ရာကောကော စတုရန်းအရွယ် ၁၃၇၀၊ ၁၃၇၀ ခုနှစ်မှာကော စာပေပွဲများ နှင့်
 ကိုယ်ပာများ ၂ နှစ်ခွဲခန့်ရှိရာ ကျေးရွာ မုပိုင်ဖြင့် ဝီ၊ နှင့် ပုပုပိုင်စီမံခန့်ခွဲရပါသည်။
 ရွာ၌ ဖြစ်ပုံ ပုံစံပုံစံသည် ပုံစံပုံစံ ပြုကြောင်း စပါး စိုက်ကြောင်း၊ နှစ်စိုက်ကြောင်း၊ မုပိုင်
 နောက်ဆုံးပုပိုင်ပိုင်ပိုင် စားသောက်ရန်သာရှိပါပြီ။ ရွာသည် တွေ့ဖော်သူ ဒါနိုအောင်
 ဝါးခွဲခြင်းနှင့် အမျိုးသား၊ အမျိုးသမီး အားလုံး ပျော်ရွှင်ကြသော်လည်း ပညာအခါတွင်
 ရွေးကောက်ပွဲအခါ နှစ်ခွဲပင်ပါး။ ပညာအခါတွင် ရွာကလေးများ ဖြစ် ဝယ်လေး ခွဲ
 ၅ နှစ်၊ ၆ နှစ် ကာ စတင်ပညာရရှိရာ ကျေးရွာပါသည်။ ရွာ၌ မုပိုင်အိုင်ကြီးကြီး အိုင်
 မ်၊ ကျေးဝယ်ပိုင်ပါက ရွေးမကောင်ရွာသို့ ရွေးကောက်ပွဲအောင် (၇) နှစ်ကြာပြီး ၂ မိုင်ခွဲ
 ရွာပိုင်ကြာရပါသည်။ ကျေးရွာလူထုမှာ ခွဲစိတ်ပေးပြီး မုပိုင်ကောကော ကွယ်
 ဖြစ်ပြီး ပညာအခါ မော်ရွေးကော ကောကောကောကော နှစ်ခွဲ ပြုကြပါသည်။
 ကျေးရွာ၌ ပညာအခါများ ရွာကလေးကော ရာအောင်နှင့် မုပိုင်
 မရှိခဲ့ပါ။

မှတ်တမ်းတင်သူ

အမည် - 

မကွေးတိုင်းဒေသကြီး၊ စေတုတ္တရာမြို့နယ်၊ ပုပိုင်းအုပ်စု၊ ပုပိုင်းကျေးရွာ၏
ကျေးရွာသမိုင်းကြောင်း သုံးသပ်ချက်များ

နေ့စွဲ - ၃၁ . ၁၂ . ၂၀၁၅

စတင်ဆွေးနွေးချိန် - ၄ : ၃၀

ပြီးဆုံးချိန် - ၅ : ၀၀

ကြာချိန် - ၀ : ၃၀

နေရာ - ပုပိုင်းကျေးရွာ၊

အုပ်ချုပ်ရေးမှူးရုံး။

ပုပိုင်းကျေးရွာသည် မကွေးတိုင်းဒေသကြီး၊ စေတုတ္တရာမြို့နယ်တွင်တည်ရှိပါသည်။ စေတုတ္တရာမြို့မှ မိုင် (၃၀) ခန့် ကွာဝေးပြီး မော်တော်ဆိုင်ကယ်ဖြင့် နှစ်နာရီခွဲမျှ သွားလာရပါသည်။ ခရိုင်လမ်းမကြီးမှ လမ်းခွဲဖြင့် (၂) မိုင်နီးပါး ဆက်လက်သွားရပါသည်။ မှတ်တမ်းကောက်ယူချိန်တွင် အိမ်ခြေ (၃၇) အိမ်ရှိပြီး အားလုံးမှာ ချင်းတိုင်းရင်းသားများ ဖြစ်ကြသည်။ ပုပိုင်းရွာဟု ခေါ်ဆိုခြင်းမှာ မယင်းချောင်းနှင့် လုံးပေါက်တို့ ဆုံရာအပိုင်း ဖြစ်သောကြောင့် ဖားပိုင်းဟု ခေါ်ရာမှ အချိန်ကာလကြာလာသည်နှင့်အမျှ

ပုပိုင်းဟု အမည်တွင်ခဲ့လေသည်။ ယခင်နှစ် (၂၀/၃၀) နီးပါးက အိမ်ခြေ (၆၀) နီးပါး ရှိခဲ့သော်လည်း တော်လှန်ရေးကောင်စီလက်ထက် ကလူတစ်ဦးလျှင် ကြက် (၃) ကောင် နှုန်း၊ စပါး၊ နမ်းများ တင်းမပြည့်ပါက ဝယ်ယူပြီး သွင်းခဲ့ခြင်းနှင့် အခြားသော အခက်အခဲများကြောင့် အခြားသော နယ်များသို့ ပြောင်းရွှေ့သွားကြသဖြင့် ယခုအခါတွင် အိမ်ခြေ (၄၀) နီးပါးသာ ကျန်ရှိခြင်း ဖြစ်သည်။ ခေတ်အဆက်ဆက် ပညာတတ်လူဦး ရေနည်းပါးပြီး တက္ကသိုလ်ဝင်တန်း အောင်မြင်သူ (၈) ဦးနှင့် ဘွဲ့ရ (၃) ဦး၊ ကျောင်းဆရာ (၃) ဦးသာ ရှိပါသည်။ ကျန်းမာရေးစောင့်ရှောက်မှုမှာ ယခင်က သားဖွားဆရာမ ရှိခဲ့သော်လည်း ယခုအခါ ဆရာမ မရှိသည်မှာ (၅) နှစ်ခန့်ရှိပြီဖြစ်သည်။

သဘာဝဘေးအန္တရာယ်အဖြစ် ၂၀၀၉/ ၂၀၁၀ ခုနှစ်များက လယ်များနှင့် ယာကောင်းများ ၂ နှစ်ဆက်တိုက် ရေလွှမ်းမိုးသဖြင့် သီးနှံများ ပျက်စီးဆုံးရှုံးခဲ့ရပါသည်။ မြေပဲ၊ ပဲစဉ်း၊ စပါး၊ နမ်းစိုက်ပျိုးခြင်း

င်းတို့ကိုစီးပွားဖြစ်ရောင်းချရန်မဟုတ်ဘဲစားသောက်ရန်အတွက်သာစိုက်ပျိုးကြပါသည်။တွဲဖက်လုပ်ငန်းအဖြစ်ဝါးစုတ်ခြင်းလုပ်ငန်းကိုအမျိုးသား၊အမျိုးသမီးအားလုံးလုပ်ကိုင်ကြသည်။ယခုအခါဧည့်သည်တော်သွယ်ရေးအဆင်ပြေနေပြီးယခင်အချိန်များမှာစလင်းမြို့သို့နွားလှည်းများဖြင့်ရောက်ရောက်ကြာသွားကာကုန်သွယ်ရောင်းချရပါသည်။ရွာတွင်ဈေးဆိုင်ကြီးကြီးကီးမားမားမရှိဘဲဈေးဝယ်လိုပါကခွေးမလောင်ကျေးရွာသို့ချောင်း(၇)တန်ဖြတ်ကာ ၂မိုင်ခွဲခရီးကိုသွားပြီးဝယ်ယူကြရသည်။

ဦးဆောင်ဆွေးနွေးသူ - ဦးအောင်မြင့်ရွှေ၊ဒေါ်ကြွယ်ကြွယ်တိုး။

ပါဝင်ဆွေးနွေးသူ - အမျိုးသား - ၁၄ဦး

- အမျိုးသမီး - ၁၈ ဦး

မကွေးတိုင်းဒေသကြီး၊ စေတုတ္တရာမြို့နယ်၊ မုပိုင်းအုပ်စု၊ မုပိုင်းကျေးရွာ၏ ရာသီခွင်မြေ မြေကွဲဒီဇိုင်းသုံးသပ်ချက်များ

ပုံ: လူ့ခန္ဓာကိုယ်ရှိ ဂန္ဓာသားများ၏ အမျိုးအစားနှင့် ဖွဲ့စည်းပုံစံ

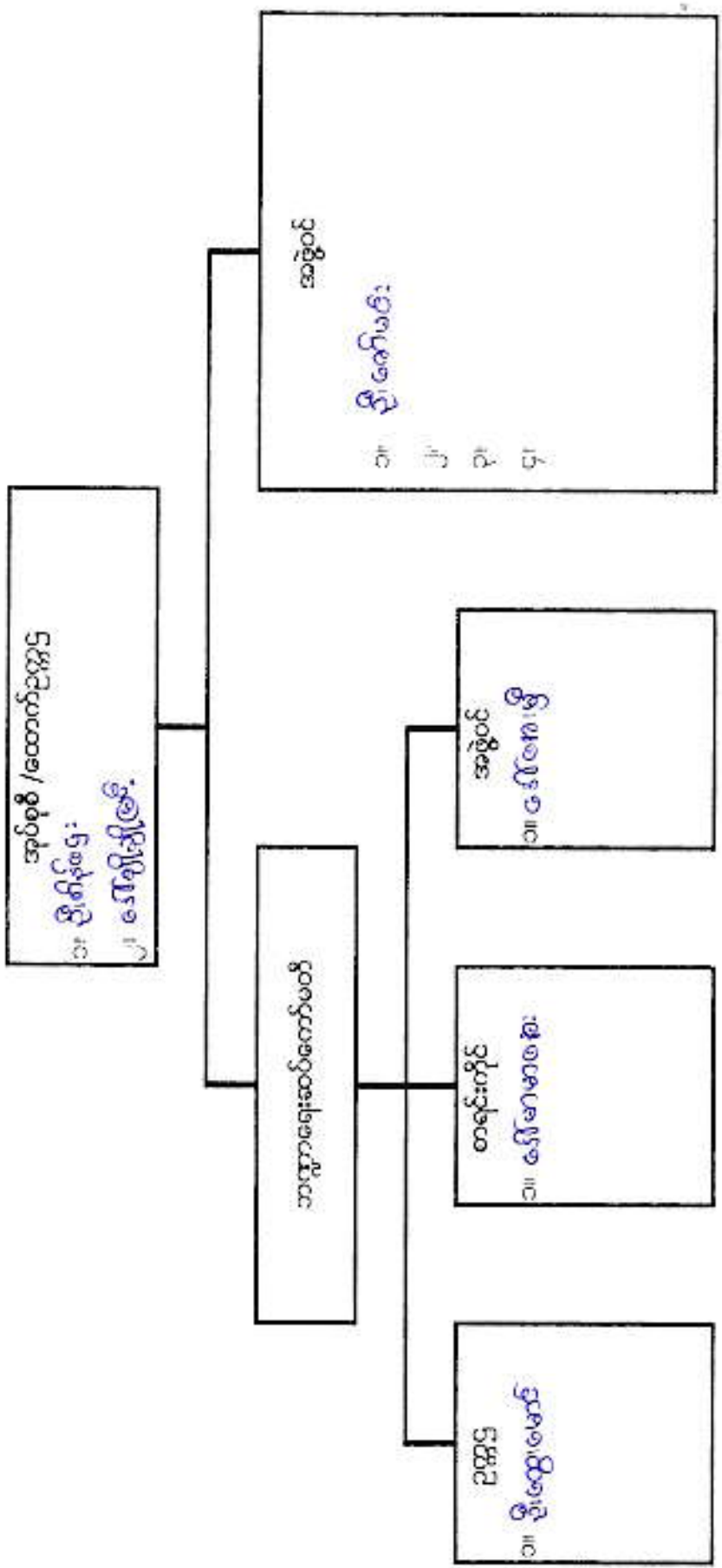

ပုံ: သည်စွဲ ရှိစေရန်အတွက် ပြုလုပ်ရမည့် အရေးကြီးသော အချက်များ

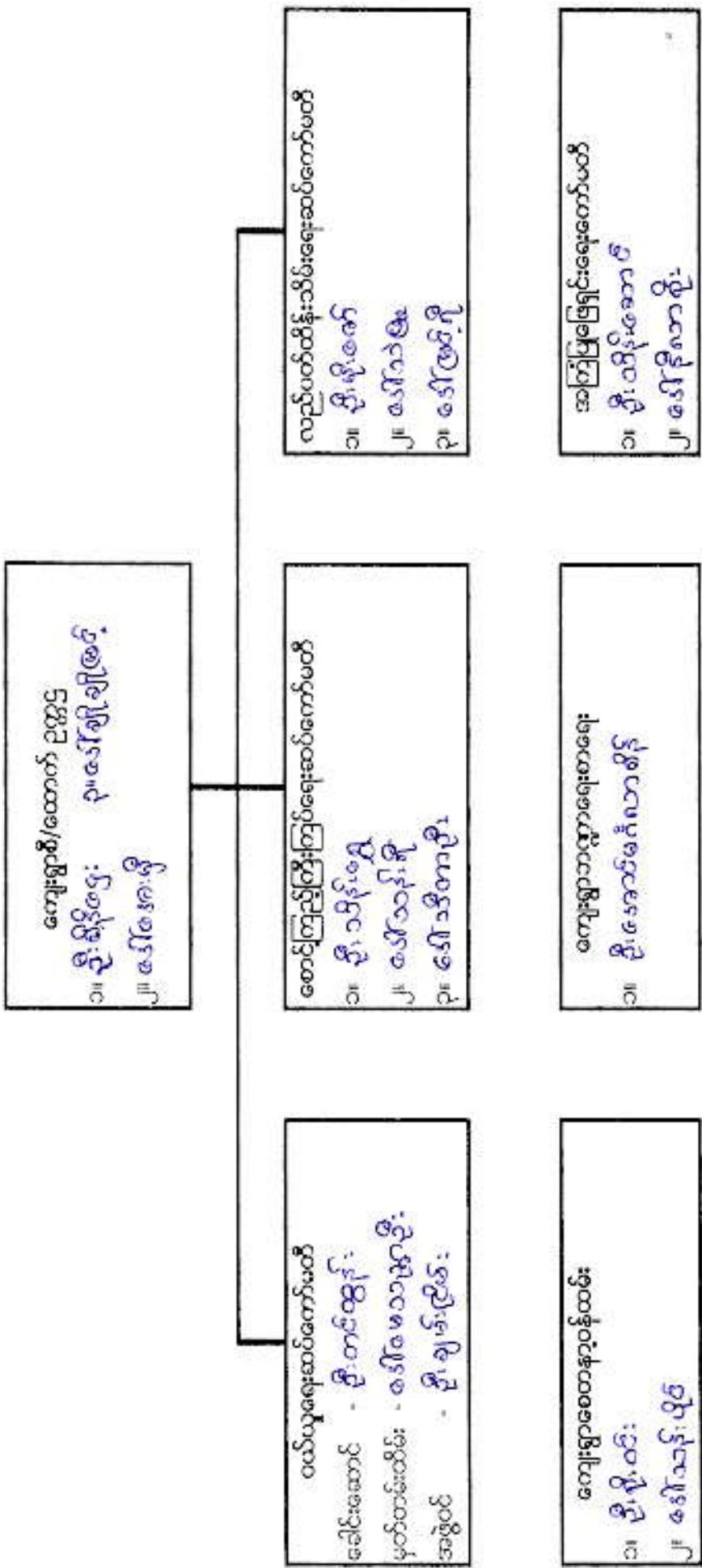

ပုံစံ ၈-၃ ကျေးရွာဖွံ့ဖြိုးရေး ဦးစားပေးအစဉ် (Form PC 3)

လယ်ညွှန် ချက်/အဆင့်(၃)ကျေးရွာမှော်မှန်းချက်အစည်းအဝေးပြီးဆုံးသောအခါ ကျေးရွာစီမံကိန်း အထောက်အကူပြုကော်မတီသည် လူထုစည်းရုံးရေးမှူးအကူအညီဖြင့် ဤပုံစံကိုပြည့်စုံအောင် ဖြည့်သွင်းရမည်။ အားလုံးသောအခက်အခဲအတားအဆီးများ၊ ဖွံ့ဖြိုးမှုဦးစားပေးအစီအစဉ်များ၊ လူထုဝဟိုပြုစီမံကိန်း၏ ရန်ပုံငွေအရင်းအမြစ်နှင့် မသက်ဆိုင်သည့် လုပ်ငန်းများအားလုံးကိုဖော်ပြရမည်။

လူထုစည်းရုံးရေးမှူး/ဝန်ထမ်း အမည် ဦးကျယ်မြေစုမောင် • ဒေါ်တက်တက်လှိုင်

နေ့စွဲ ၃၁.၀၅.၂၀၁၅

စက်ဝန်းအား အမှတ်ခြစ်ပါ (✓) □ စက်ဝန်း(၁) ✓စက်ဝန်း(၂) □ စက်ဝန်း(၃) □ စက်ဝန်း(၄)

ပြည်နယ်/တိုင်း မကွေး ဦးနုယ်စောညွှန်ကျေးရွာအုပ်စု ပုပိုင်၊ ကျေးရွာ ပုပိုင်

က. အခက်အခဲအတားအဆီးများအားဆွေးနွေးခြင်း - ယခုလက်ရှိအခြေအနေတွင်ဤကျေးရွာဖွံ့ဖြိုးတိုးတက်ရေးအတွက် အဓိကအခက်အခဲအတားအဆီးများသည် မည်သည့်များဖြစ်ပါသနည်း(အမျိုးသား/သမီး အနည်းဆုံးအခက်အခဲ ၅ ခုစီဖော်ပြပါ)

အမျိုးသား အဖွဲ့မှတင်ပြသောအခက်အခဲအတားအဆီးများ	အမျိုးသမီး အဖွဲ့မှတင်ပြသောအခက်အခဲအတားအဆီးများ
၁ မိုးရွာသွန်း ရွံ့စွဲ တွယ်ကျဲ ရွှေ့ရွာသွားရန် တွယ်ကျဲတာကြောင့် ရွာတွင်း လမ်း၊ သွားလာရခက်ခဲသည်။	၁ မိုးမရှိသောကြောင့် ရွာတွင်း သဘာဝ သွားလာရခက်ခဲခြင်း။
၂ သဘာဝပတ်ဝန်းကျင် ကမ်းများ စားကြည့်ရခက်ခဲခြင်း နှင့် မီးဘား၊ ခုဖျား၊ ဖိတ်တိုင်ကလေး၊ ချောင်း မရှိခြင်း။	၂ ရွာကတွင်း၊ ရွာအပြင် မိုးရာသီတွင် ရွံ့စွဲ တွယ်ကျဲတာကြောင့် သွားလာရခက်ခဲခြင်း။
၃ ကျေးရွာလူထုစုစည်းရာတွင် ခုရပ်စောက်ကောင်းကောင်း မရှိခြင်း။	၃ ရွာလယ်စုရပ်စောက်ကောင်းများ သဖြင့် ဖြစ်စေရန် ခက်ခဲခြင်း။
၄ ရွှေ့ရွာသွားရန်တွင် ရေလုံလောက် မျှ မရှိပါ။	၄ ရွှေ့ရွာသွားရန်တွင် ရေလုံလောက် မရှိခြင်း။
၅ မိုးရာသီအချိန်တွင် ရွာတွင်း သစ်ကမ်းများ သွားလာရခက်ခဲစေခြင်း၊ ပုပိုင်မြို့နယ် မလေး။	၅ ရွာအနား ရေမြစ် ကူးတံတား ပျက်စီး စားကြောင့် သွားလာရခက်ခဲခြင်း။

ခ. မှော်မှန်းခြင်း- ဤကျေးရွာဖွံ့ဖြိုးတိုးတက်ရေးအတွက်နောင်လာမည့် (၅)နှစ်အားရည်ရွယ်၍ဆောင်ရွက်ရန်အတွက် မည်သည့်အရာများသည်အဓိကမှော်မှန်းချက်ဖြစ်သနည်း။

အမျိုးသားအဖွဲ့မှတင်ပြသောမှော်မှန်းချက်များ	အမျိုးသမီးအဖွဲ့မှတင်ပြသောမှော်မှန်းချက်များ
၁ မြို့တွင်း တွင် ရွှေ့၊ ဖို၊ စောင်း၊ သွားလာရ လွယ်ကူစေချင်သည်။	၁ သဘာဝ သွားလာရ အဆင်ပြေစေရန် တယ်၊ တစ်ရွာလုံး မီး၊ လင်း၊ ချို စားပွဲ။
၂ မီးဘား၊ ခုဖျား တွင် မီး အလင်း ရောင် ရရှိနိုင်ရန်၊ စားပွဲများ စားကြည့်ရန် လိုအပ်သည်။	၂ မိုးရာသီ တွင် သွားလာရ အဆင်ပြေစေရန် လိုအပ်သည်။
၃ လူထုစုစည်းရန် ရွှေ့၊ ဖို၊ လမ်း ရွှေ့ရွာသွားရန် ကောင်း မှန်သည် အစောက် နှစ်ဖွဲ့ ရှိချင်သည်။	၃ မြို့ကများ ခုစေ့၊ ရန် အဆင်ပြေချင်စားပွဲ။
၄ ရွှေ့ရွာသွားရန်တွင် ရေများ လုံလောက် ရွာဆုံး ဆွဲချင်သည်။	၄ ရွှေ့ရွာသွားရန်တွင် ရေလုံ လောက် လိုခြင်း။
၅ ရွာအနား သစ်ကမ်း များကို နှစ်ဖွဲ့ရွာသွားရန် လိုအပ်မှု ရွှေ့ရွာသွားလာရန်။	၅ သွားလာရေး လွယ်ကူ လိုခြင်း။

ဂ. ဤကျေးရွာ၏ လာမည့်(၃)နှစ်အတွက် ဦးစားပေး ဖွံ့ဖြိုးတိုးတက်မှု လုပ်ငန်း အစီအစဉ်များအားဖော်ပြပါ။ (လူထုဝဟိုပြုစီမံကိန်း ရန်ပုံငွေအတွက် အဆိုပြုသော အစီအစဉ်များကိုဦးစားပေး အဆင့်အလိုက်ဖော်ပြပြီး ကျန် လူထုဝဟိုပြု စီမံကိန်း ရန်ပုံငွေအရင်းအမြစ်နှင့် မပတ်သက်သည့်အစီအစဉ်များလည်းဖော်ပြရန်ဖြစ်သည်)

ကျေးရွာအတွက်ဦးစားပေးဖွံ့ဖြိုးတိုးတက်မှု လုပ်ငန်းစဉ်များ	အဆိုပြုသူ (အမျိုးသားများ/ အမျိုးသမီးများ/ အမျိုးသား+အမျိုးသမီး)	လူထုဝဟိုပြုစီမံကိန်းအတွက်အဆိုပြုသည် (ဦးစားပေးအဆင့်အလိုက်ဖော်ပြပါ)	စနစ်များ ကုန်ကျ ငရိတ်	အကျိုးခံစားခွင့်ရှိသူစနစ် မှန်းခြေ အရေအတွက်
၁ ဆိုလာမီး၊ လင်း၊ ရေ	က + မ	✓	၂၀ သိန်း	၁၉၃ ဦး
၂ ခုရပ်စောက် ဖြေဖြေ ခြင်း (၃၀' x ၃၀' - ၃၀')	က + မ	✓	၈၀ သိန်း	၁၉၃ ဦး



၃	အိတ်တွင်းလမ်းကျောက်ခင်းခြင်း (၃၅၀၀' x ၂၅' x ၈')	က + ဗ	✓	၈၅-၁၅၆	၃၃၈-၉၆
၄	အိတ်တွင်းဆက်လမ်းပြုပြင်ခြင်း (၁၃၂၀' x ၂၅' x ၈')	က	✓	၃၅-၁၅၆	၃၅၈-၉၆
၅	လက်ငင်တွင်း (၃ တွင်း) (၃' ကျယ်ပတ်၊ ၁၈' ကန့်)	က + ဗ	✓	၅၅-၁၅၆	၁၉၃-၉၆
၆	ကျွန်းကရစ်တင်ကား (ပတ်)	ဗ	✓	၂၀၀-၁၅၆	၃၃၈-၉၆
၇	အိတ်တွင်းအိတ်ဆက်လမ်း (၃၅၀၀' x ၂၅' x ၁၀')	က + ဗ	✓	၂၂၀-၁၅၆	၃၃၈-၉၆

ဥက္ကဋ္ဌ၊ ကျေးရွာစီမံကိန်းအထောက်အကူပြုကော်မတီမှအတည်ပြုသည်။

အမည် ဦးစိန်ဌေး လက်မှတ် *[Signature]* ၀၆.၉-၃၀-၁၂-၂၀၁၅
 ဒေါ်ဦးချိုမြေဇွဲ

(က) အခက်အခဲ အတားအဆီးများ အားလုံး ရှင်းခြင်း

အမျိုးသား အဖွဲ့မှ တင်ပြလာသော အခက်အခဲ အတားအဆီးများ

အမျိုးသမီးအဖွဲ့မှ တင်ပြလာသော အခက်အခဲ အတားအဆီးများ

၆. အုပ်စုအစဉ်အစား ပြုလုပ်ရာတွင် မာဆောက် အစိုးရကောင်း၍ အဆင်မပြေပါ။

၆. အုပ်ချုပ်ရေး ဖွဲ့စည်းပုံ ပျက်စီးသဖြင့် အမျိုးသမီး အဖွဲ့အစည်းများ ရှိရန် ခက်ခဲခြင်း။

၇. ပုဂံမြို့မှ သရက်ကျဉ်းရွာသို့ သွားလာရာတွင် အဆင်မပြေပါ။

(ခ) ပျော်မြန်းခြင်း

(၂) အမျိုးသား အဖွဲ့မှ တင်ပြလာသော ပျော်မြန်းချက်များ

အမျိုးသမီးအဖွဲ့မှ တင်ပြလာသော ပျော်မြန်းချက်များ

၆. အုပ်ချုပ်ရေး ဖွဲ့စည်းရာတွင် အစိုးရကောင်းကောင်း လိုချင်သည်။ အမျိုးသမီးအဖွဲ့အစည်းများ လိုချင်သည်။

၆. စုစည်းရာတွင် အဖွဲ့အစည်းများ ကောင်းမွန်စွာ လိုခြင်း။

၇. နှစ်စွာ ငြိမ်းချမ်းစေရန် အချိန်မရွေး သွားလာ နိုင်ရန် လိုချင်သည်။

ဦးချစ်မြေမောင်
လူမှုရေး ဦးစီးဌာန

မကွေးတိုင်းဒေသကြီး၊ စတုတ္ထအထွေထွေအဖွဲ့အစည်း၊ ပုပ္ဖိန်အုပ်စု၊ ပုပ္ဖိန်ကျေးရွာ

ခန့်	ဦးစားပေးအဆင့်	စီမံကိန်းလုပ်ငန်းအမျိုးအမည်
၁	ပထမဦးစားပေး	ဆိုးတစ်ပိတ်ထိန်းသိမ်းရေးလုပ်ငန်း
၂	ဒုတိယဦးစားပေး	ပုပ္ဖိန်အောက်ဆောက်လုပ်ခြင်းလုပ်ငန်း
၃	တတိယဦးစားပေး	ရွာတွင်းလမ်းကျောက်ခင်းခြင်းလုပ်ငန်း
၄	စတုတ္ထဦးစားပေး	ပုပ္ဖိန်၊ ယာယုန်၊ ရှေးရွာ၊ ချွင်းဆန်း၊ လမ်း၊ မြားကျောက်ခင်းခြင်းလုပ်ငန်း
၅	ပဉ္စမဦးစားပေး	ရွာတွင်း၊ မှာတစ်တူးဖော်ခြင်းလုပ်ငန်း
၆	ဆဋ္ဌမဦးစားပေး	ပုပ္ဖိန် - မြေဖွေးဖွေး၊ မြေပျက်ပျက်တူးဖော်ခြင်းလုပ်ငန်း

 ဦးချစ်မြေမောင်
 လူမှုဝန်ထမ်းဦးစီးဌာန

ပုံစံPC-၄ ကျေးရွာအုပ်စုဝန်ထမ်းလုပ်ငန်းခွဲရွေးချယ်ခြင်းပုံစံ

လယ်ထွက်များ၊ ကျေးရွာအုပ်စုဝန်ထမ်းချက်မှရွေးချယ်ရမည့်အစည်းအဝေးတွင် ကြိုပိုင်းအားလုံးထုတ်ဖော်ချက်အရ ရွေးချယ်ခြင်းပုံစံဖြင့် ရွေးချယ်ခြင်းပုံစံဖြင့် ရွေးချယ်ရမည်။ ကျေးရွာအုပ်စုဝန်ထမ်းချက်တွင် မှည့်မှည့်ဖွဲ့စည်းထားသည့် အကျိုးအမြတ်ရှိသူများကို အကျိုးအမြတ်ရှိသူများအဖြစ် ထည့်သွင်းရမည်။
 ကျေးရွာအုပ်စုဝန်ထမ်းချက်အရ ရွေးချယ်ရမည့် ဦးစွာစား အခြေအနေတော်
 ဖေ့ရှင် ၁ - ၁ - ၂၀၁၆
 မြည်နယ်/တိုင်း မ ကွဲ: မြို့နယ် ၀၅၇၇၃၄၇

လယ်ထွက်များ / လက်ထောက်နည်းပညာများတွင်
 အကျိုးအမြတ်ရှိသူများအဖြစ် ထည့်သွင်းရမည်။
 အကျိုးအမြတ်ရှိသူများကို MIS သို့ ထည့်သွင်းရမည်။
 ကော်မရှင်အဖွဲ့ဝင်များ(၁)၊ ကော်မရှင်(၂)၊ ကော်မရှင်(၃)၊ ကော်မရှင်(၄)
 ကျေးရွာအုပ်စု ၄ ဦးစား

ကျေးရွာအမည်	ဆောင်ရွက်မည့် လုပ်ငန်းများ	အတိုင်းအတာ	ခန့်မှန်း တိုက်ရိုက်စာတိုက် ခံစားခွင့်ရှိသူများ	အဆိုပြုထားသည့် အမျိုးသား၊ အမျိုးသမီး၊ အမျိုးသားနှင့် အမျိုးသမီး	ခန့်မှန်းကျန်ကျစေရိတ်		စုစုပေါင်း
					စီမံကိန်းမှ ထည့်သွင်းမှု	ကျေးရွာမှ ထည့်သွင်းမှု (မထိဖြစ်ပါ) ထည့်သွင်းခွင့် အမည်/အဖွဲ့	
မုလိင်း	ကျေးရွာစုစုပေါင်း ဆောင်ရွက်မည့်	၃၇၅' x ၂၄၂၀' မှတ်ဗျာပုံဆောင်	၁၉၃	အမျိုးသား အမျိုးသမီး အမျိုးသားနှင့် အမျိုးသမီး	၁၄,၀၀၅,၀၀၀	-	၁၄,၀၀၅,၀၀၀
သရက်ကျင်း	ကျေးရွာစုစုပေါင်း ဆောင်ရွက်မည့်	၃၀' x ၂၂-၆' မှတ်ဗျာပုံဆောင်	၁၅၀	အမျိုးသား အမျိုးသမီး အမျိုးသားနှင့် အမျိုးသမီး	၁၃,၀၀၀,၀၀၀	-	၁၃,၀၀၀,၀၀၀

			<input type="checkbox"/> အမျိုးသား <input type="checkbox"/> အမျိုးသမီး <input type="checkbox"/> အမျိုးသားနှင့် အမျိုးသမီး			
--	--	--	--	--	--	--

အမည် ----- စိုးစိန်စိန်

ရပ်ရွာ ----- သစ်တော

ရာထူး တောစောင့်မှူး/စောင့်ကော်မတီ ဥက္ကဋ္ဌ

လက်မှတ် ----- 

ပုံစံ - ၈-၁၂ - အစည်းအဝေးအောက်ရောက်သူများ (FORM PC 12)

လက်ညှိုး၊ စီမံကိန်း၊ အစည်းအဝေးအားလုံးတွင် အပါအဝင်ဖြစ်ရန်၊ ရာထူးပညာရေးအဖွဲ့အစည်းမှ ကျား၊ မိန်းမတို့ကို အစည်းအဝေးအောက်ရောက်စေရန်
 စည်းရုံးရေးအဖွဲ့အစည်း ဦးစိုးချက်၊ အဖွဲ့ဝင်များ

ရက်စွဲ ၃၁ ၂-၂၀၁၅
 ပြည်နယ်/တိုင်းဒေသကြီး
 မြို့နယ် ၈၈ ၇၅ ၇၃
 မြို့နယ်/အုပ်ချုပ်ရေးဌာန ၄၄၆
 မြို့နယ်/အုပ်ချုပ်ရေးဌာန ၄၄၆

စဉ်	အမည်	ကျား (V)	မ (V)	အိမ်ထောင် စုပေါင်း ရက်(V) ^(၁)	လူမျိုး	လက်မှတ်
၁	ဦးခင်လှိုင်	✓		✓	ချင်း	
၂	ဦးအိအိ		✓	✓	"	
၃	ဦးအိအိ		✓	✓	"	
၄	ဦးအိအိ		✓	✓	"	
၅	ဦးအိအိ		✓	✓	"	
၆	ဦးအိအိ		✓	✓	"	
၇	ဦးအိအိ		✓	✓	"	
၈	ဦးအိအိ		✓	✓	"	
၉	ဦးအိအိ	✓		✓	"	
၁၀	ဦးအိအိ	✓		✓	"	
၁၁	ဦးအိအိ		✓	✓	"	
၁၂	ဦးအိအိ		✓	✓	"	
၁၃	ဦးအိအိ		✓	✓	"	
စုစုပေါင်း		၇	၆			

(၁) အိမ်ထောင်စုပေါင်းရက်စွဲ၊ အမျိုးသား/အမျိုးမိန်းမ၊ အိမ်ထောင်စု တစ်စုကို ကိုယ်စားပြုသူသည် သူ့အဖွဲ့အစည်းအတွက်

စုစုပေါင်း ၈ - ၁၃ ၈ ၁၉ ၈ - ၃၂ - ၈၈၈၈၈



ပုံစံ - ၀-၁၂ - အစည်းအဝေးတက်ရောက်သူများ (FORM PC 12)

လက်ညွှန်း၊ လိပ်ကိန်း အစည်းအဝေးအားလုံးတွင် အသုံးပြုရန်၊ လူထုစည်းရုံးရေးအဖွဲ့အစည်းများတွင် ကျင်းပသည့် စည်းရုံးရေးအဖွဲ့အစည်းများကို ဖိနှိပ်ရန်၊ လူထုစည်းရုံးရေးအဖွဲ့အစည်းများတွင် ကျင်းပသည့် စည်းရုံးရေးအဖွဲ့အစည်းများကို ဖိနှိပ်ရန် အစည်းအဝေးတက်ရောက်သူများ

စည်းရုံးရေးအဖွဲ့အစည်း ဦးချစ်၊ ဝဏ္ဏ၊ ဝေမာန်

ရက်စွဲ: ၂၀၁၅.၁၅
 ပြည်နယ်/တိုင်းဒေသကြီး: မကွေး
 မြို့နယ်: စေတီဥက္ကရာဇ်
 စီမံကိန်းစက်ဝန်းအမှတ်ဖြစ်ပါသည် (✓) စက်ဝန်း(၁) စက်ဝန်း(၂) စက်ဝန်း(၃) စက်ဝန်း(၄) စက်ဝန်း(၅)

စဉ်	အမည်	ကျား (✓)	မ (✓)	အိမ်ထောင် ဖွဲ့ထားလှယ် (✓) (၀)	လူမျိုး	လက်မှတ်
၂၉	ခင်စိန်စော	✓			ဗမာ	စိန်စော
၂၈	မောင်ချစ်လွင်	✓			"	မောင်ချစ်လွင်
၂၉	ဦးကောင်စက်ကောင်	✓			"	ဦးကောင်စက်ကောင်
၂၀	ဦးစိုးဝင်း	✓			"	ဦးစိုးဝင်း
၂၁	ဦးဇော်ကျော်	✓			"	ဦးဇော်ကျော်
၂၂	ခင်မြင့်စိုး	✓			"	ခင်မြင့်စိုး

စုစုပေါင်း: ၄ ၂

(၁) အိမ်ထောင်ဖွဲ့ထားလှယ်ပါ၊ အမျိုးသား/အမျိုးသမီး အိမ်ထောင်မှ တစ်ဖက်ကို တိုင်ကြားပြောဆိုသူသည် အမှတ်ဖြစ်ပါသည်။

ပုံစံ - စ-၁၂ - အစည်းအဝေးတက်ရောက်သူများ (FORM PC 12)

လက်ညွှန်းစိတ်ကိန်း အစည်းအဝေးတက်ရောက်တွင် အသုံးပြုရန်၊ လူထုလည်ပတ်မှုရေးရာကော်မရှုရာသို့ တွင်းထည့်ရန်၊ လူထုလည်ပတ်မှုရေးရာကော်မရှုရာသို့ စိတ်ကိန်းတက်ရောက်မှုအစည်းအဝေးတက်ရောက်သူများအစည်းအဝေးကို ပြုစုရန်

စည်းရုံးရေးမှူးအမည် _____ မြို့နယ် _____

ရက်စွဲ _____

စိတ်ကိန်းတက်ရောက်မှုအမှတ်ကြိုက်(✓) စိတ်ကိန်း(၂) စိတ်ကိန်း(၃) စိတ်ကိန်း(၄) ကျေးဇူးပြု

စဉ်	အမည်	ကျား (✓)	မ (✓)	အိမ်ထောင် ဝန်ထမ်းလုပ် (✓)	လူစုံ	လက်မှတ်
၁၄.	ဦးတင်ထွန်း	✓		✓	၁၂၆.၂၄၃	စာအုပ်
၁၅.	အောင်မင်းမာစိန်	✓		✓	၁	Aung
၁၆.	မ.မ.လှ	✓		✓	၁	မ.မ.လှ
၁၇.	အောင်မင်းမာစိန်	✓		✓	၁	မ.မ.လှ
၁၈.	အောင်မင်းမာစိန်	✓		✓	၁	မ.မ.လှ
၁၉.	မ.မ.လှ	✓		✓	၁	မ.မ.လှ
၂၀.	မ.မ.လှ	✓		✓	၁	မ.မ.လှ
၂၁.	အောင်မင်းမာစိန်	✓		✓	၁	မ.မ.လှ
၂၂.	မ.မ.လှ	✓		✓	၁	မ.မ.လှ
၂၃.	အောင်မင်းမာစိန်	✓		✓	၁	မ.မ.လှ
၂၄.	မ.မ.လှ	✓		✓	၁	မ.မ.လှ
၂၅.	မ.မ.လှ	✓		✓	၁	မ.မ.လှ
၂၆.	မ.မ.လှ	✓		✓	၁	မ.မ.လှ
စုစုပေါင်း		၉	၄			

(၁) အိမ်ထောင်စုံစိတ်ကိန်းမရှိပါ။ အမျိုးသား/အမျိုးသမီး အိမ်ထောင်စုံ တစ်စုံတစ်ရာ ကိုယ်တော်ပြုသူမည်သူမည်ဝေဆို အမှတ်ကြိုက်ပါ။

ပုံစံ - ၀-၁၂ - အစည်းအဝေးထောက်ရောက်သူများ (FORM PC 12)

လက်ညွှန်းစိမ်းစိမ်း အစည်းအဝေးအားလုံးတွင် အသုံးပြုရန်၊ လူထုစည်းရုံးရေးအဖွဲ့အစည်းတွင် တွင်းဝင်းတွင် စစ်ဆေး၍ ပုံစံ ၂ စိမ်းစိမ်းစိမ်းစိမ်းအစည်းအဝေးထောက်ရောက်သူများစာရင်းကို မြေညီညွတ်ရန်

စည်းရုံးရေးအဖွဲ့အစည်း

၄က်စွဲ စိမ်းစိမ်းစိမ်းစိမ်းအဖွဲ့ (၂) စက်ဝန်း(၃) စက်ဝန်း(၄)

မြို့နယ်/ တိုင်းဒေသကြီး: မြို့နယ် ကျေးရွာအုပ်စု ကျေးရွာ

စဉ်	အမည်	ကျား (၂)	မ (၂)	အိမ်ထောင်စုရှိသူ (၂)	လူမျိုး	လက်မှတ်
၂၇	မခိုင်		<input checked="" type="checkbox"/>	<input checked="" type="checkbox"/>	ခွင့်: ၂၅၆	ခွင့်
၂၈	ဒေါ်ခင်မာမာ		<input checked="" type="checkbox"/>	<input checked="" type="checkbox"/>	ခွင့်: ၂၅၆	မခိုင်
၂၉	ဒေါ်ခင်မာမာ	<input checked="" type="checkbox"/>			ခွင့်: ၂၅၆	မခိုင်
၃၀	ဒေါ်ခင်မာမာ				မခိုင်	မခိုင်

အစည်းအဝေးခေါင်းစဉ်: စုစည်း:

၁) အိမ်ထောင်စုစိမ်းစိမ်းစိမ်းစိမ်း အမျိုးသား/အမျိုးသမီး၊ အိမ်ထောင်စု တစ်ခုကို ကိုယ်စားပြုသူသည် အမှတ်ကြိုက်ပေးရန်

လူထုဗဟိုပြု စီမံကိန်း၊ စေတုတ္ထရာပြို့နယ်

အစည်းအဝေးမှတ်တမ်း

အစည်းအဝေး၏ ရည်ရွယ်ချက်။ ။ ဒုတိယနှစ် စီမံကိန်းမိတ်ဆက်ခြင်း။

ကျေးရွာအမည်။ ။ ပုပိုင်းကျေးရွာ

ကျေးရွာအုပ်စု အမည်။ ။ ပုပိုင်းကျေးရွာအုပ်စု

နေရာ။ ။ ကျေးရွာအုပ်ချုပ်ရေးမှူးရုံး

နေ့စွဲ။ ။ ၃၀ ၊ ၁၂ ၊ ၂၀၁၅ အချိန်။ နံနက် (၉) နာရီ ၊ မှ ညနေ (၅)နာရီ။

တက်ရောက်သူဦးရေ။ ။ ကျား (၂၇) ဦး။ မ (၅၆) ဦး။ ပေါင်း (၈၃) ဦး

အစည်းအဝေးအစီအစဉ်များ

(၁) ဒုတိယနှစ် စီမံကိန်းလုပ်ငန်း မိတ်ဆက်ခြင်းနှင့် ရည်ရွယ်ချက်အား ရှင်းလင်းခြင်း။

(၂) စေတနာ့ဝန်ထမ်း ရွေးချယ်ခြင်း။

(၃) ကျေးရွာမြေပုံ ရေးဆွဲခြင်း။

(၄) ဥစ္စာဓနကြွယ်ဝမှု အဆင့်သတ်မှတ်ခြင်း။

(၅) အမျိုးသား၊ အမျိုးသမီးတစ်နေ့တာအချိန်ဇယားရေးဆွဲခြင်း၊ ပင့်ကူအိမ်သုံးသပ်ခြင်း၊
ကျေးရွာနှင့်အဖွဲ့ အစည်းများ ချိတ်ဆက်မှုပြုမြေပုံ ရေးဆွဲခြင်း။

(၆) ပထမနေ့ အစည်းအဝေး သုံးသပ်ခြင်း။

ဆွေးနွေးချက်များ။

ပထမဦးစွာ ပုပိုင်းကျေးရွာ ဒုတိယနှစ်စီမံကိန်း မိတ်ဆက်ခြင်းနှင့် ရည်ရွယ်ချက်ကို လူထုစည်းရုံးရေးမှူးဒေါ်ကြွယ်ကြွယ်တိုးမှ ရှင်းလင်းပါသည်။ ဆက်လက်၍ ကျေးရွာစေတနာ့ဝန်ထမ်း ရွေးချယ်ရာ ကျေးရွာလူထုနားလည်အောင် စေတနာ့ဝန်ထမ်း ကျား-၁၊မ-၁ ရွေးချယ်ရန်လိုအပ်သည်နှင့်

တာဝန်ဝတ္တရားအရေးပါပုံကို ရှင်းလင်းပါသည်။စေတနာ့ဝန်ထမ်း ၂ ဦးသည် ကျေးရွာတွင် သွက်လက်ရမည်၊ အမြဲတမ်းကျေးရွာတွင် နေထိုင်နိုင်သူဖြစ်၍ စေတနာ့ဝန်ထမ်း ၂ ဦးသည် စေတနာ့ရာမြို့တွင် သင်တန်းခေါ်ချိန်တွင် အလွယ်တကူလာရောက်နိုင်မည့်သူ၊တာဝန်ခံလူထုစည်းရုံးရေးမှူးနှင့် လက်ထောက်နည်းပညာမှူးများကို ကူညီပံ့ပိုးပေးနိုင်မည့်သူနှင့် ကျေးရွာကော်မတီဝင်များကို သင်တန်းပေးနိုင်မည့်သူ ၂ ဦးကိုသာ ရွေးချယ်ရန်ဖြစ်သည်ကို ကျေးရွာလူထုအား အသေးစိတ်ရှင်းလင်းပါသည်။ ကျေးရွာလူထုမှလည်း ကျေးရွာအတွင်းရှိ ပေါ့ပါးသွက်လက်မှု ရှိသူ ပညာအရည်အချင်းရှိသူကို အများသဘောတူညီမှုဖြင့် ကျား-ဦးစိုးဝင်း နှင့် မ-ဒေါ်သန်းပိုင် တို့ကိုရွေးချယ်ခဲ့ကြသည်။ ၎င်းတို့ ၂ ဦးမှလည်း စိတ်ပါဝင်စားမှု ၂ ဦးဖြစ်သည်။

စေတနာ့ဝန်ထမ်း ၂ ဦးရွေးချယ်ပြီးချိန်တွင် ကျေးရွာ၏ မြေပုံရေးဆွဲရာတွင် ရေးဆွဲရမည့်ရည်ရွယ်ချက်ကို လက်ထောက်နည်းပညာမှူးဒေါ်မြင့်မြင့်ဟန် မှ ရှင်းလင်းပါသည်။ ကျေးရွာလူထုသဘောပေါက်သည့်အချိန်တွင် ကျေးရွာမြေပုံကို ကျေးရွာလူထုအားလုံး ဝိုင်းဝန်းပါဝင်နိုင်စေမည့်နေရာ မြေကွက်ပေါ်တွင် ကျေးရွာအကျယ်အဝန်းကို ဦးစားစနစ်ချထားကာ ကျေးရွာတွင်းရှိ မိန်းလမ်းများချထားခြင်းနှင့် အိမ်နေရာများအား ချထားနိုင်ပါသည်။ အိမ်နေရာများချထားပြီးချိန်တွင် ရွာတွင်းရှိအဆောက်အဦများ၊ မသန်စွမ်းအိမ်၊ အမျိုးသမီးဦးဆောင်အိမ်များ ချထားသည်။ ပြီးလျှင် ဥစ္စာနေ ကြွယ်ဝမှုကို လက်ထောက်နည်းပညာမှူး ဒေါ်မြင့်မြင့်ဟန် မှရှင်းလင်းပါသည်။

ဆက်လက်၍ အမျိုးသား၊အမျိုးသမီးတနေ့တာမြင်ကွင်းကိုကျား-၁ဖွဲ့ မ-၁ဖွဲ့ ခွဲကာ A-0 ဖြင့်ချကာရေးပါသည်။ရေးပြီးချိန်တွင် အဖွဲ့-၁ဖွဲ့ မှ ကျား-၁ဦး၊မ-၁ဦး ရှေ့ထွက်ပြီးရှင်းလင်းစေပါသည်။ ဆက်လက်၍ ပင့်ကူအိမ်သုံးသပ်ခြင်းကို လူထုစည်းရုံးရေးမှူး ဒေါ်ကြွယ်ကြွယ်တိုး မှရည်ရွယ်ချက်ကိုရှင်းလင်းပါသည်။ ရှင်းလင်းပြီးချိန်တွင် အမျိုးသား-၁ဖွဲ့၊ အမျိုးသမီး-၁ဖွဲ့ ခွဲကာ ပင့်ကူအိမ်သုံးသပ်ခြင်းကို ဝိုင်းဆွေးနွေးပါသည်။ ဆွေးနွေးပြီးချိန်တွင် အမျိုးသား-၁ဦး၊အမျိုးသမီး-၁ဦး ရှေ့ထွက်ပြီးဆွေးနွေးပါသည်။ ယခုလိုဆွေးနွေးပြီးချိန်တွင် ကော်မတီဝင်များကို ယခုဆွေးနွေးသည့်အကြောင်းကို

ဘယ်လိုမြင်ပါသလဲ၊ဘယ်လိုသဘောပေါက်သည်ကို
ကျေးရွာလူထုနှင့်ဆွေးနွေးရာတွင် ရွာလူထုမှ ယခုလိုဆွေးနွေးရာတွင်
အမျိုးသား၏တနေ့တာနှင့် အမျိုးသမီး၏တနေ့တာ ကွာခြားမှု၊ဘယ်လိုရှိသည်ကို
တနေ့တာအလုပ်ချိန်အားလုံး သိသာစေသည်ကို ပြောပြပါသည်။ ဆက်လက်၍
ကျေးရွာနှင့်အဖွဲ့အစည်း ချိတ်ဆက်မှု၊ပြုစေ့မှု ရေးဆွဲပါသည်။

အစည်းအဝေးဆုံးဖြတ်ချက်များ။

အစည်းအဝေးအစီအစဉ်များအားလုံးဆွေးနွေးပြီးချိန်တွင်

ဆွေးနွေးပြီး

သော တနေ့တာအစီအစဉ်ကို ကျေးရွာလူထုနှင့်ပြန်လည်သုံးသပ်ပါသည်။

နောက်လာမည့်အစည်းအဝေးပြုလုပ်မည့်

(နေ့ရက်/အချိန်/နေရာ)။

အစည်းအဝေးမှတ်တမ်းတင်သူ

လက်မှတ်



အမည်

ဦးချစ်ဖြူမောင်

ရာထူး

ဗဟုသုတဆွေးနွေးရေးမှူး

လူထုဗဟိုပြု စီမံကိန်း၊ စေတုတ္တရာမြို့နယ်

အစည်းအဝေးမှတ်တမ်း

အစည်းအဝေး၏ ရည်ရွယ်ချက်။ ။ ဒုတိယနှစ် စီမံကိန်းမိတ်ဆက်ခြင်း။

ကျေးရွာအမည်။ ။ ပုပိုင်းကျေးရွာ

ကျေးရွာအုပ်စု အမည်။ ။ ပုပိုင်းကျေးရွာအုပ်စု

နေရာ။ ။ ကျေးရွာအုပ်ချုပ်ရေးမှူးရုံး

နေ့စွဲ။ ။ ၃၁ ၊ ၁၂ ၊ ၂၀၁၅ အချိန်။ နံနက် (၉) နာရီ ၊ မှ ညနေ (၅)နာရီ။

တက်ရောက်သူဦးရေ။ ။ ကျား (၂၇) ဦး။ မ (၅၆) ဦး။ ပေါင်း (၈၃) ဦး

အစည်းအဝေးအစီအစဉ်များ

- (၁) အမျိုးသား၊အမျိုးသမီးများ အခက်အခဲများ ဖော်ထုတ်ခြင်း၊
- (၂) အမျိုးသား၊အမျိုးသမီးများ မျှော်မှန်းချက်များ ဖော်ထုတ်ခြင်း၊
- (၃) စီမံကိန်းလုပ်ငန်းခွဲ ရွေးချယ်ခြင်း၊
- (၄) စီမံကိန်းလုပ်ငန်းခွဲ ဦးစားပေးအလိုက် နှိုင်းယှဉ်ဇယားရေးဆွဲခြင်း၊
- (၅) ကော်မတီဝင်များ ရွေးချယ်ခြင်း၊
- (၆) ရာသီခွင်ပြ ပြက္ခဒိန် ရေးဆွဲခြင်းနှင့် ပြဿနာ သစ်ပင်ရေးဆွဲခြင်း။

ဆွေးနွေးချက်များ။

အစည်းအဝေးစတင်ချိန်တွင်

လက်ထောက်နည်းပညာမှူးဒေါ်မြင့်မြင့်ဟန် မှ အမျိုးသား၊အမျိုးသမီး၏ အခက်အခဲကို ရေးဆွဲရန် ကျေးရွာတွင်းရှိ အစည်းအဝေးတက်ရောက်လာသော ကျေးရွာလူထု (မ) ၁ဖွဲ့၊ (ကျား) ၁ဖွဲ့ စွဲကာ အခက်အခဲမှန်သမျှ ရေးနိုင်မည်ကို ရှင်းလင်းပါသည်။ အခက်အခဲပြီးချိန်တွင် ကျေးရွာမျှော်မှန်းချက်ကို ဆက်လက်၍

ရေးဆွဲပါသည်။ ရေးဆွဲပြီးချိန်တွင် ကျား ၁ဦး၊ မ ၁ဦးထွက်ကာ အများလူထုသိရှိအောင် ရှင်းပြပါသည်။ အခက်အခဲနှင့်ပျော်မွန်းချက်များမှ စီမံကိန်းလုပ်ငန်းခွဲ ဖော်ထုတ်ပါသည်။ ၎င်းလုပ်ငန်းခွဲများကို ဦးစားပေးအလိုက်နှိုင်းယှဉ်ယေးဖြင့် ရေးဆွဲပါသည်။ ရေးဆွဲပြီးချိန်တွင် ၁။ဆိုလာမီး ၂။စုရပ်ဆောင်ဆောက်လုပ်ခြင်း ၃။ရွာတွင်းလမ်းပြုပြင်ခြင်း ၄။ရွာချင်းဆက်လမ်းပြုပြင်ခြင်း ၅။ကွန်ကရစ်တံတားဆောက်လုပ်ခြင်း ၆။လက်ငင်တွင်း(၃)တွင်းတူးဖော်ခြင်း နှင့် ၇။ရွာမှခရိုင်ချင်းဆက်လမ်းအထိလမ်းဖောက်လုပ်ခြင်း ဟူ၍ စီမံကိန်းလုပ်ငန်းခွဲများ ထွက်ပေါ်လာပါသည်။ ၎င်းလုပ်ငန်းခွဲများကို ကျေးရွာလူထုအားလုံး သိရှိအောင်၊ နားလည်အောင် ကြေငြာပေးပါသည်။ အများလူထုမှလည်း သဘောတူကြသည်။

ဆက်လက်၍ ကျေးရွာတွင်းရှိ ကော်မတီဝင်များ ရွေးချယ်ရန် လိုအပ်သည်ကို လူထုစည်းရုံးရေးမှူးဒေါ်ကြွယ်ကြွယ်တိုး မှ ရှင်းလင်းပါသည်။ ကျေးရွာတွင် စေတနာ့ဝန်ထမ်း အရေးကြီးပုံနှင့် ကျေးရွာစီ/ထောက် ကျား ၁ဦး၊မ ၁ ဦးရွေးချယ်ရန် လိုအပ်သည်ကို ထပ်မံရှင်းပြပါသည်။ ကော်မတီရွေးချယ်ရာတွင် စိတ်ပါဝင်စားသူနှင့် သွက်လက်သောသူများအား ရွေးချယ်လျှင် ပို၍အဆင်ပြေသည်ကိုလည်း အသေးစိတ်ရှင်းပြပါသည်။ ကော်မတီဝင်မရွေးချယ်ခင်တွင် ပထမနှစ်ကော်မတီနှင့် ဒုတိယနှစ်ကော်မတီ အပြောင်းအလဲရှိပုံ၊ ကွဲပြားမှုရှိပုံကိုလည်း ရှင်းလင်းပါသည်။ ၃၀.၁၂.၂၀၁၅ ရက်နေ့တွင် စေတနာ့ဝန်ထမ်း ဦးစိုးဝင်းနှင့် ဒေါ်သန်းပိုင် တို့ကို ကျေးရွာလူထုမှ အများသဘောတူရွေးချယ်ခဲ့ပါသည်။ ၃၁.၁၂.၂၀၁၅ ရက်နေ့တွင် ကျေးရွာစီ/ထောက် ဥက္ကဋ္ဌ ဦးစိန်ဌေး နှင့် ဒေါ်ချိုမြင့် ဖြစ်၍ ကျေးရွာကိုယ်စားလှယ် ဒေါ်အေးမှီ၊ ဝယ်ယူရေးဥက္ကဋ္ဌ ဦးတင်ထွန်း၊ မှတ်တမ်းထိန်း ဒေါ်မေသဏ္ဍာဦး နှင့် အဖွဲ့ဝင် ဦးချမ်းငြိမ်း၊ စောင့်ကြည့်ကြီးကြပ်ရေး ဆပ်ကော်မတီတွင် ဦးသိန်းရွှေ၊ ဒေါ်သန်းရီနှင့် ဒေါ်သီတာဦး၊ လည်ပတ်ထိန်းသိမ်းရေးဆပ်ကော်မတီတွင် ဦးမိုးဇော်၊ဒေါ်သဲဖြူနှင့် ဒေါ်မြင့်ရီ၊ ကျေးရွာဘဏ္ဍာရေးစာရေး ဦးအောင်မင်္ဂလာစိန်၊ အကြံပြုဖြေရှင်းရေးကော်မတီတွင် ဦးသိန်းဆောင်၊ ဒေါ်နီလာစိုး တို့ကို ရွေးချယ်ခဲ့ကြပါသည်။ ဆက်လက်၍ ရာသီခွင်ပြုပြင်မှုအဖွဲ့ကို ကျေးရွာလူထုဖြင့် ဝိုင်းဆွေးနွေးပါသည်။ ဆွေးနွေးပြီးချိန်တွင် ပြဿနာသစ်ပင် အရင်းအမြစ်ကို ရေးဆွဲပါသည်။ ပြဿနာသစ်ပင်ကို

အကြောင်းရင်း၊ အကျိုးတရားနှင့် ပြဿနာအရင်းအမြစ် အကြောင်းရင်းများကို
ပိုင်းဆွေးနွေးပါသည်။

အစည်းအဝေးဆုံးဖြတ်ချက်များ။

အစည်းအဝေးအစီအစဉ်များအားလုံးဆွေးနွေးပြီးချိန်တွင်

ဆွေးနွေးပြီး

သော တနေ့တာအစီအစဉ်ကို ကျေးရွာလူထုနှင့်ပြန်လည်သုံးသပ်ပါသည်။

နောက်လအစည်းအဝေးပြုလုပ်မည့်

(နေ့ရက်/အချိန်/နေရာ)။

အစည်းအဝေးမှတ်တမ်းတင်သူ



အမည် ဦးအမ်.ခင်.မောင်

ရာထူး ဂုဏ်ထူးဆောင်. ဦး. မောင်. မောင်.

မှတ်တမ်းတတ်ပုံများ





နောက်ဆက်တွဲ (၄) ခြားနားသောအပိုင်းများအတွက် ဦးစားပေးဖွံ့ဖြိုးရေးလုပ်ငန်းစဉ်များ အနှစ်ချုပ်

မှရင်းသည်အား VPSC တွင်ထားရှိရပါမည်။ အခြားဌာနများနှင့် ညှိနှိုင်းရန်အတွက် မိတ္တူအား TPIC သို့ပို့ရပါမည်။ MIS data အနေဖြင့်သွင်းရန်မလိုအပ်ပါ။

	အဆင့်	လုပ်ငန်း	မည်သူ ဦးစားပေးလဲ	လ / နှစ်	ကျေးဇူးတင်တာဝန်ခံသူ သို့ အုပ်စု	ပြင်ပမှ မည်သူ ထောက်ပံ့ မလဲ
အပြင်အထောက်အညီ	၁	ခုရပ်သောအထောက်အပံ့	ဗမာ ဗမာများ			
	၂	ခွဲစိတ်ချွယ်ချွေး ချုပ် ကောက် ပျက်ခြင်း	ဗမာ ဗမာများ			
	၃		<input type="checkbox"/> ဗမာ <input type="checkbox"/> ကျား			
	၄		<input type="checkbox"/> ဗမာ <input type="checkbox"/> ကျား			
	၅		<input type="checkbox"/> ဗမာ <input type="checkbox"/> ကျား			
အသက်မွေးဝမ်းကျောင်းမှ/ စိုက်ပျိုးရေး	၁		<input type="checkbox"/> ဗမာ <input type="checkbox"/> ကျား			
	၂		<input type="checkbox"/> ဗမာ <input type="checkbox"/> ကျား			
	၃		<input type="checkbox"/> ဗမာ <input type="checkbox"/> ကျား			
	၄		<input type="checkbox"/> ဗမာ <input type="checkbox"/> ကျား			
	၅		<input type="checkbox"/> ဗမာ <input type="checkbox"/> ကျား			
ကျွန်းမာရေး နှင့် တာဟာရ	၁		<input type="checkbox"/> ဗမာ <input type="checkbox"/> ကျား			
	၂		<input type="checkbox"/> ဗမာ <input type="checkbox"/> ကျား			
	၃		<input type="checkbox"/> ဗမာ <input type="checkbox"/> ကျား			
	၄		<input type="checkbox"/> ဗမာ <input type="checkbox"/> ကျား			
	၅		<input type="checkbox"/> ဗမာ <input type="checkbox"/> ကျား			
ပညာရေး	၁		<input type="checkbox"/> ဗမာ <input type="checkbox"/> ကျား			
	၂		<input type="checkbox"/> ဗမာ <input type="checkbox"/> ကျား			
	၃		<input type="checkbox"/> ဗမာ <input type="checkbox"/> ကျား			
	၄		<input type="checkbox"/> ဗမာ <input type="checkbox"/> ကျား			
	၅		<input type="checkbox"/> ဗမာ <input type="checkbox"/> ကျား			

അക്രമം	൦	സ്ഥിരത: അസ്ഥിരത	☐ ☑			
	1	ജീവന: സിദ്ധി	☑ ☐			
	2	സ്വതന്ത്ര: ത്വ	☐ ☑			
	3	പുതിയ: ഒരു പടയാളി തടയാ: തടയാ	☑ ☐			
	4	ഇല്ല: - വാസ്തവ: നില അസ്ഥിരത	☐ ☑			

[Handwritten signature]

പി.എ. കെ. ഓർ

പുസ്തക: പു: നെ: മ:

VDP အရည်အသွေးထိန်းချုပ်မှု

ထိန်းချုပ်သူ-

ရက်စွဲ-

ရွာ-

VDP ရက်စွဲ-

မြို့နယ်-

• ကျေးရွာအုပ်စု-

(က) မြို့နယ်ခြား (မြို့နယ်အဆင့်)- PC 8 ၏ Data အရ မှန်ကန်မှုရှိကြောင်းစစ်ပါ။

(ခ) အသေးစိတ် စစ်ဆေးခြင်း- တစ်မြို့နယ်တွင် ၁၀ ရွာ မှ ၂၀ ရွာ ကျေးရွာအုပ်စု(VDPs)များကို အရည်အသွေးစစ်ဆေးရန်ရွေးပါ။ တစ်မြို့နယ်တွင် ကျေးရွာ ၂၀ ထက်ကျော်လျှင် ကျားပန်းနမူနာရွေးပါ။

(၁) VDP စာရွက်စာတမ်းပြီးဆုံးမှုကို စစ်ဆေးပါ။ (OM အရ)

- မျက်နှာဖုံး (အဖုံး)
- ဗာတီကာ
- ကျေးရွာအခြေခံ Data
- PSA အကျဉ်းချုပ်နှင့် PRA လုပ်ငန်းစဉ်
- အမျိုးသား/အမျိုးသမီးအဖွဲ့များ၏ အခက်အခဲများ
- ကျေးရွာပျော်မွန်းချက် (ဆွေးနွေးချက်ရလဒ်)
- အမျိုးသား/အမျိုးသမီးအဖွဲ့များသဘောတူထားသည့် နောင်လေးနှစ်အတွက် ဦးစားပေးလုပ်ငန်းများစာရင်း (အခြေခံအဆောက်အအုံ၊ အသက်မွေးမှု၊ ပညာရေး၊ လူမှုရေးထိန်းသိမ်းမှု....)

နောက်ဆက်တွဲများ-

- လူမှုရေးအကဲဖြတ်မှု စာရွက်စာတမ်းခါတ်ပုံနှင့် PRA လုပ်ငန်းစဉ် (ဖြစ်နိုင်လျှင်)၊ ဖြေပုံများ ပါရမည်၊ စည်းစိမ်ပိုင်ဆိုင်မှုအဆင့်၊ venn ပုံ...
- ကျေးရွာစီမံကိန်းရေးဆွဲရေးအစည်းအဝေးမိတ္တူ
- ကျေးရွာ၏အချက်အလက် (PC 1 ပုံစံ)
- ကျေးရွာပျော်မွန်းချက်

(၂) လူမှုရေးအကဲဖြတ်မှုအရည်အသွေးနှင့် VDP စစ်ဆေးပါ။

- VDP တွင်ပါဝင်သောဦးရေ (အမျိုးသား/အမျိုးသမီး)-
- လူမှုရေးအကဲဖြတ်မှုအရည်အသွေးနှင့် VDP အတွက် ရက်ပေါင်း-
- PRA ပစ္စည်းများ အသုံးပြုသည့် အရေအတွက်-

- ပါဝင်သောဦးရေနှင့် လုပ်ငန်းများ မှတ်တမ်းတင်ခြင်း (အစည်းအဝေးမှတ်တမ်း၊ အဖွဲ့ဝါတ်ပုံ၊ တိုင်းရင်းသားအနည်းစုနှင့် ထိခိုက်လွယ်သော အဖွဲ့များ)
 - အလွန်ကောင်း
 - ကောင်း
 - ညံ့
- လုပ်ငန်းများ မှတ်တမ်းတင်ခြင်းနှင့် အမျိုးသမီးအဖွဲ့အစည်းအဝေး၏ရလဒ် အားခွဲခြားပေးထားသလား။
 - ရှိ
 - မရှိ
- စီမံကိန်းအရေအတွက် (အမျိုးသား/အမျိုးသမီးရွေးချယ်မှုအရေအတွက်)-
- PRAနှင့်သက်ဆိုင်သောအခြား စီမံကိန်းအရေအတွက် (အမျိုးသား/အမျိုးသမီးရွေးချယ်မှုအရေအတွက်)-