

ပြည်ထောင်စုသမ္မတမြန်မာနိုင်ငံတော် အစိုးရ
စိုက်ပျိုးရေး၊ မွေးမြူရေးနှင့် ဆည်မြောင်းဝန်ကြီးဌာန
(ကျေးလက်ဒေသဖွံ့ဖြိုးတိုးတက်ရေးဦးစီးဌာန)

စေတုတ္ထရာမြို့နယ်



လူထုဗဟိုပြုစီမံကိန်း

National Community Driven Development Project
(NCDDP)



ကျေးရွာဖွံ့ဖြိုးရေးအစီအစဉ်

Village Development Plan (VDP)

ကြောင်သိုက်ကျေးရွာအုပ်စု၊ ကြောင်သိုက်ကျေးရွာ

၂၀၁၆ ခုနှစ်

စေတုတ္ထရာမြို့နယ်

မာတိကာ

စဉ်	အကြောင်းအရာ
၁	မြို့နယ်မြေပုံ
* ၂	ကျေးရွာအုပ်စုမြေပုံ
၃	ကျေးရွာမြေပုံ
၄	ကျေးရွာအခြေခံအချက်အလက်များပုံစံ(၁)
၅	လူထုပူးပေါင်းပါဝင်သောလူမှုဆန်းစစ်ခြင်းနှင့်အကဲဖြတ်ခြင်း လုပ်ငန်းစဉ် (PSA/PRA) အကျဉ်းချုပ်ဇယား
၆	ကျေးရွာဖွံ့ဖြိုးရေးအစီအစဉ်အတွက်အသုံးပြုခဲ့သော PRA Toolsများနှင့် တစ်စုခြင်းစီအတွက်သုံးသပ်ချက်များ
၇	ကျေးရွာအုပ်စု၊ကျေးရွာကော်မတီဖွဲ့စည်းပုံဇယား
၈	ကျေးရွာဖွံ့ဖြိုးရေးဦးစားပေးအစီအစဉ်ပုံစံ (၃)
၉	ကျေးရွာအုပ်စုစီမံကိန်းလုပ်ငန်းခွဲရွေးချယ်ခြင်းပုံစံ (၄)
၁၀	ဦးစားပေးလုပ်ငန်းအကျဉ်းချုပ်ဇယား
၁၁	အစည်းအဝေးတက်ရောက်သူစာရင်းပုံစံ (၁၂)
၁၂	အစည်းအဝေးမှတ်တမ်း
၁၃	အစည်းဝေးပြုလုပ်သည့် ဓါတ်ပုံများ
၁၄	ကဏ္ဍအလိုက်ဦးစားပေးဖွံ့ဖြိုးရေးလုပ်ငန်းစဉ်များ
၁၅	ကျေးရွာဖွံ့ဖြိုးရေးစီမံချက်အရည်အသွေးထိန်းချုပ်မှု (Check list for VDP)

စေတုတ္ထရာမြို့နယ်ပြမြေပုံ



စေတုတ္ထရာမြို့နယ်
မကျေးတိုင်း
၁ လက်မ = ၂ မိုင်စကေး



ရည်ညွှန်းချက်

- တိုင်း၊ မြည်နယ်ခြား -----
- မြို့နယ်ခြား -----
- ကားလမ်း -----
- မာယုရွာဆိုင်ရုံခြားမျဉ်း -----
- မြို့ -----
- မာယုရွာဆိုင်ရုံ -----
- မာယုရွာ -----
- မြစ်ချောင်း -----

ကြောင်သိုက်ကျေးရွာအုပ်စု အခြေပြမြေပုံ



- ကျေးရွာအုပ်စု 
- ကျေးရွာ 
- ကျေးရွာအုပ်စုခြားမျဉ်း 
- ချောင်း 

ပုံစံ ၁-၁ ကျေးရွာအခြေခံအချက်အလက်များ (Form PC 1)

လမ်းညွှန်ချက်/ကျေးရွာတစ်ရွာသို့ ပထမဆုံးမိတ်ဆက်ခေါ်သွားရောက်သော အခါ လူထုစည်းရုံးရေးမှူးသည် ကျေးရွာခေါင်းဆောင်များအား ကျေးရွာအချက်အလက်များကို မေတ္တာရပ်ခံ၍ တောင်းခံရသည်။ ဤအချက်အလက်များကို စီမံကိန်းမိတ်ဆက်အရင်းအမြစ်ပေးပို့ပေးပြီး စီမံကိန်းမိတ်ဆက်အစည်းဝေးတွင် လူထုစည်းရုံးရေးမှူးသည် ဤအချက်အလက်များအား ဝစ်ဆေးပီးမှန်ကန်အောင် ပြုလုပ်ရမည်။ ပြီးနောက်တွင် လူထုစည်းရုံးရေးမှူးမှ သတင်းအချက်အလက်ထံသို့ Tablets မှတစ်ဆင့် ဂြိုဟ်သွင်းရမည်။

ကျေးရွာအုပ်ချုပ်ရေးမှူးအမည် ဦးဇွဲခွန်	ကျေးရွာအုပ်ချုပ်ရေးမှူး၏ ဖုန်းနံပါတ်	လူထုစည်းရုံးရေးမှူး၏ အမည် ခင်မြင့်ခင်
ပြည်နယ်၊ ဝိုင်းဒေသကြီး မကွေး	မြို့နယ် မကွေးမြို့နယ်	ကျေးရွာအုပ်စု မကွေးမြို့နယ်

လူမျိုးစု	အိမ်ထောင်စုအရေအတွက်	ကိုးကွယ်သည့်ဘာသာ	အိမ်ထောင်စုအရေအတွက်
လူမျိုးစု (၁) မြန်မာ	၅၇	ဘာသာ(၁) ဘုဒ္ဓ	၅၇
လူမျိုးစု (၂) -----		ဘာသာ(၂) -----	
လူမျိုးစုများ -----		ဘာသာများ -----	

လူဦးရေ	အမျိုးသား(အရေအတွက်)	အမျိုးသမီး(အရေအတွက်)
အိမ်ထောင်ဦးရေ	၁၀၉	၁၁၉
	၅၈	၅၉

(ခ) လက်လုပ်ပိုင်ကိရိယာပြုနိုင်သည့် အဖောက်အဦးများ

စာသင်ကျောင်း	အမှတ် ခြံပင်	ကျွန်းမာရေး	အမှတ် ခြံပင်	ဘာသာရေးအဆောက်အဦ	အမှတ် ခြံပင်
အထက်တန်းကျောင်း	<input type="checkbox"/>	ဆေးရုံ	<input type="checkbox"/>	စေတီ	<input type="checkbox"/>
အလယ်တန်းကျောင်း	<input type="checkbox"/>	ကျွန်းမာရေးဌာန	<input type="checkbox"/>	ဘုန်းကြီးကျောင်း	<input checked="" type="checkbox"/>
ပူလတန်းကျောင်း	<input checked="" type="checkbox"/>	ကျွန်းမာရေးဌာနမို့	<input type="checkbox"/>	ဟိန္ဒူဘုရားကျောင်း	<input type="checkbox"/>
ပုဂံကျောင်း	<input type="checkbox"/>	ဆေးပေးခန်း	<input type="checkbox"/>	ခရစ်ယာန်ကျောင်း	<input type="checkbox"/>
အခြား	<input type="checkbox"/>	အခြား	<input type="checkbox"/>	ဓလီ	<input type="checkbox"/>
				အခြား	<input type="checkbox"/>
မှတ်ချက်		မှတ်ချက်		မှတ်ချက်	

(ဂ) ကျွမ်းကျင်သူများမှတ်တမ်း : ကျေးရွာတွင် နေထိုင်သော သို့မဟုတ် တခြားရွာမှလာရောက်သော ကျွမ်းကျင်သူများ

	(၁) အသက် ၁၅ နှစ်အောက်		(၂) ကျွမ်းကျင်သူ		(၃) လက်မူမှတ်ရင်		
	ရွာတွင် နေထိုင်သူ	အခြားရွာမှ လာသူ	ရွာတွင် နေထိုင်သူ	အခြား ရွာမှ လာသူ	ရွာတွင် နေထိုင်သူ	အခြား ရွာမှ လာသူ	
ပုလတန်းပြဆရာမ	<input type="checkbox"/>	<input checked="" type="checkbox"/>	ဆရာမန်	<input type="checkbox"/>	<input type="checkbox"/>	လက်သမား	<input checked="" type="checkbox"/>
အထက်တန်းပြဆရာမ	<input type="checkbox"/>	<input type="checkbox"/>	လက်ထောက်	<input type="checkbox"/>	<input type="checkbox"/>	မန်းရုံ	<input checked="" type="checkbox"/>
ဆရာမ	<input type="checkbox"/>	<input type="checkbox"/>	ကျွန်းမာရေးမှူး	<input type="checkbox"/>	<input type="checkbox"/>	လျှပ်စစ်တိုင်ရာ	<input type="checkbox"/>
အလယ်တန်းပြဆရာမ	<input type="checkbox"/>	<input type="checkbox"/>	အမျိုးသမီးကျွန်းမာရေးဆရာမ	<input type="checkbox"/>	<input type="checkbox"/>		

လူထုပူးပေါင်းပါဝင်သောလူမှုဆန်းစစ်ခြင်းနှင့်အကဲဖြတ်ခြင်းလုပ်ငန်းစဉ်(PSA/PRA)အကျဉ်းချုပ်

စဉ်	အကြောင်းအရာ	ရက်စွဲ	ဦးတည်အုပ်စု	တက်ရောက်သူ			အဓိကဆွေးနွေးချက်များ
				ကျား	မ	ပေါင်း	
၁	လူမှုစီးပွားအဆင့်သတ်မှတ်ခြင်း (Wealth Ranking)		ချမ်းသာ၊ အလယ်အလတ်၊ နွမ်းပါးအုပ်စု				ကျေးရွာလူမှုစီးပွားအုပ်စုများ၊ ခွဲခြားသတ်မှတ်နိုင်ရေးအတွက် အခြေခံစံနှုန်းများသတ်မှတ်ခြင်း ကျေးရွာသားများနှင့်အများသ ဘောတူခွဲခြားသတ်မှတ်ခြင်း
၂	ရာသီခွင်ပြပြကွဲဒီဇိုင်း (Seasonal Calender)		ကော်မတီဝင်၊ အမျိုးသမီး၊ အမျိုးသားများ				ရာသီဥတု၊စိုက်ပျိုးသီးနှံများ၊ လယ်ယာလုပ်ငန်းများ၊ ဝင်ငွေထွက်ငွေ၊မွေးမြူ ရေးလုပ်ငန်းများ
၃	ကျေးရွာလူနေမှုပြသယံဇာတမြေပုံ (social Map/Resource Map)		ရပ်မိရပ်ဖ ကော်မတီဝင်များ				အိမ်အမျိုးအစားများ၊အခြေခံ အဆောက်အဦများ၊လမ်းပန်း ဆက်သွယ်ရေးအခြေအနေ၊ လယ်ယာမြေမြှုပ်ချောင်း၊ ရေတွင်းရေကန်သစ်တောများ
၄	ပြဿနာသစ်ပင် (Problem Tree)		အမျိုးသား၊ အမျိုးသမီးများ				ဆွေးနွေးထားသောအခြေခံ အဆောက်အဦများနှင့်အ သက်မွေးဝမ်းကြောင်းလုပ်ငန်း များ
၅	ကျေးရွာ၏ငါးနှစ်စာဦးစားပေး အစီအစဉ်(Pair Wise)		အမျိုးသားအုပ်စု၊ အမျိုးသမီးအုပ်စု၊ လူငယ်အုပ်စု၊ ရပ်မိရပ်ဖအုပ်စု				အကျိုးပြုပြီးရေးအကျိုးခံစားခွင့် နှင့်အဓိကလိုအပ်ချက်များပေး မှုတည်ငြိမ်းဆုံးဖြတ်သည်။
၆	အဖွဲ့အစည်းချိတ်ဆက်ပုံ (Venn Diagram)		အဖွဲ့ အုပ်ချုပ်ရေးအဖွဲ့၊ ကျေးရွာစီထောက် အဖွဲ့				ကျေးရွာတွင်ရှိအဖွဲ့အစည်းများ နှင့်ဖွဲ့ဖွဲ့ရေးလုပ်ငန်းအတွက်ချိတ် ဆက် ဆောင်ရွက်လုပ်ကိုင်မှု
၇	ပင့်ကူအိမ်ကွန်ယက် (Spider Web)		အမျိုးသား၊ အမျိုးသမီးများ				အမျိုးသား၊ အမျိုးသမီးများတန်းတူအခွင့်အရေး ရရှိမှုနှင့်မရရှိသည့်အကြောင်းအရင်းများ

၈	အမျိုးသား၊ အမျိုးသမီးများ၏ တနေ့တာလုပ်ငန်းသုံးသ ဝ်မ (Men/Women timeline)		အမျိုးသား၊ အမျိုးသမီးများ			အမျိုးသား၊ အမျိုးသမီးများ၏တနေ့တာအလု ခ်ချက်နှင့်အားလပ်ချိန်များသုံးသပ် ချက်
၉	အိမ်မက်ပြမြေပုံ (Dream Map)		ကျေးရွာစီထောက် အဖွဲ့ကျေးရွာလူထု			နောင်တချိန်ကျေးရွာတွင် ဖြစ်စေလိုသောအနာဂတ်မြင် ကွင်းများထည့်သွင်းရေးဆွဲခြင်း
၁၀	ကျေးရွာသမိုင်းကြောင်း (village Histoy)		ကျေးရွာစီထောက် အဖွဲ့ကျေးရွာလူထု			ကျေးရွာဖြစ်ပေါ်လာပုံ သမိုင်းကြောင်း

ဥစ္စာနေအဆင့် ခွဲခြားမှု စံနမူနာပုံစံ

မြို့နယ် ~~အောက်~~ ~~မြို့နယ်~~... ကျေးရွာအုပ်စု ~~အောက်~~ ~~ကျေးရွာ~~... ရက်စွဲ ၂၀၂၀.၀၂.၂၀၂၀၂၀

အကြောင်းအရာ	ချမ်းသာ	အလယ်အလတ်	နွမ်းပါး
နေအိမ်အခြေအနေ	မြွေတို၊ မြွေခါး၊ မြွေတော	ခါး၊ လယ်တယ်ကို၊ " မြွေခါး	ခါး၊ မြွေ
စက်ပစ္စည်းပိုင်ဆိုင်မှု	စက်ကွေ့၊ ခွံအိမ်	စက်ကွေ့ အသေး	လက်ကွေ့
လယ်ယာမြေပိုင်ဆိုင်မှု	ရွှေမြေခင်း၊ တောင်ယာ	ရွှေမြေခင်း၊ တောင်ယာ	-
ကျွဲ၊ နွား ပိုင်ဆိုင်မှု	ကျွဲ ၁ ဇောင် မထောင်	ကျွဲ ၂ ဇောင်	-
တန်ပျမ်းပျံဝင်ငွေ	၂၀၀၀၀၀၀	၁၅၀၀၀၀၀	၁၀၀၀၀၀၀
စားနပ်ရိက္ခာမူလုံမှု	၁ နှစ်စာကွဲလောက် ဒ.ဒီ	၆ လစာ ကွဲလောက် ဒ.ဒီ	၁ လစာကွဲလောက် ဒ.ဒီ
စုစုပေါင်းအိမ်ထောင်စု	၇	၃၅	၁၁

ဒါဝင်ဆွေးနွေးသူ
 မြွေ - ၁၆ နေ့
 မ - ၂၀ နေ့

ဗွတ်ကမ်းတင်ဆွဲ

 ဒေါ်မေမေ (CF)

စဉ်	ချစ်သော	အလယ်အလတ်	နှစ်ပါး
၀.	မို့. နှစ်ခြင်း	မို့. နှစ်ခြင်း	မို့. နှစ်ခြင်း
၁.	မို့. နှစ်ခြင်း	မို့. နှစ်ခြင်း	မို့. နှစ်ခြင်း
၂.	မို့. နှစ်ခြင်း	မို့. နှစ်ခြင်း	မို့. နှစ်ခြင်း
၃.	မို့. နှစ်ခြင်း	မို့. နှစ်ခြင်း	မို့. နှစ်ခြင်း
၄.	မို့. နှစ်ခြင်း	မို့. နှစ်ခြင်း	မို့. နှစ်ခြင်း
၅.	မို့. နှစ်ခြင်း	မို့. နှစ်ခြင်း	မို့. နှစ်ခြင်း
၆.	မို့. နှစ်ခြင်း	မို့. နှစ်ခြင်း	မို့. နှစ်ခြင်း
၇.	မို့. နှစ်ခြင်း	မို့. နှစ်ခြင်း	မို့. နှစ်ခြင်း
၈.		မို့. နှစ်ခြင်း	မို့. နှစ်ခြင်း
၉.		မို့. နှစ်ခြင်း	မို့. နှစ်ခြင်း
၁၀.		မို့. နှစ်ခြင်း	မို့. နှစ်ခြင်း
၁၁.		မို့. နှစ်ခြင်း	မို့. နှစ်ခြင်း
၁၂.		မို့. နှစ်ခြင်း	
၁၃.		မို့. နှစ်ခြင်း	
၁၄.		မို့. နှစ်ခြင်း	
၁၅.		မို့. နှစ်ခြင်း	
၁၆.		မို့. နှစ်ခြင်း	
၁၇.		မို့. နှစ်ခြင်း	
၁၈.		မို့. နှစ်ခြင်း	
၁၉.		မို့. နှစ်ခြင်း	
၂၀.		မို့. နှစ်ခြင်း	

ပြဿနာ ဖြေရှင်းမှု စက်ဝန်း

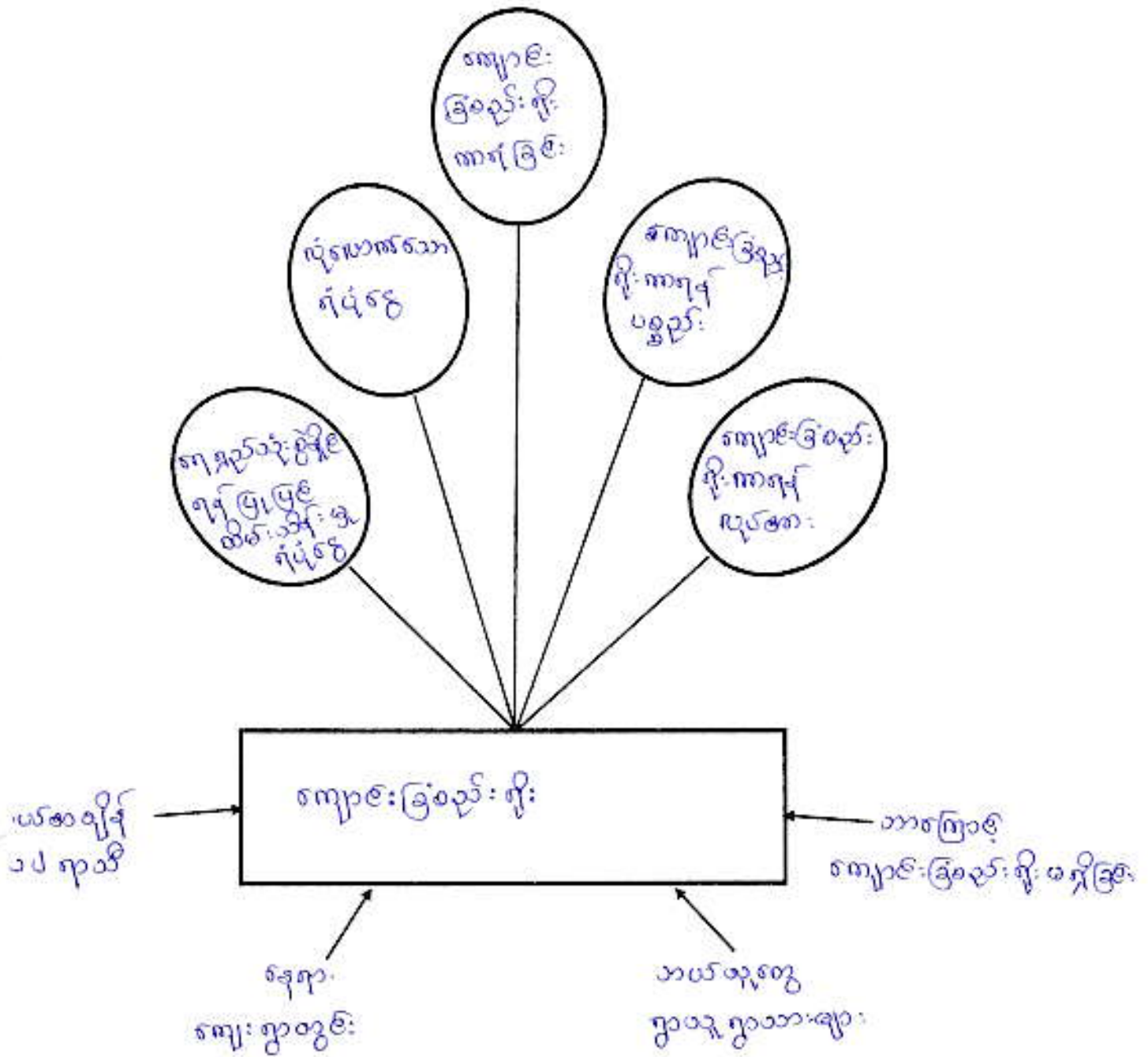
မြို့နယ် အကျဉ်းကျ... ကျေးရွာအုပ်စုကြောင်းပိုက် ကျေးရွာ ကြောင်းပိုက်... ရက်စွဲ ၂၀၁၁-၂၀၁၆



ပါဝင်ဆွေးနွေးသူ -
 ကျား - ၂၀၁၁ ခု၊
 မ - ၂၀၁၁ ခု၊

မှတ်တမ်းတင်သူ
Mon
 ဒေါ်ခင်ခင်စွန်
 ကျေးရွာ

လုပ်ငန်းလိုအပ်ချက်များ ဖော်ထုတ်ခြင်း

ရက်စွဲ ၂၀၂၀-၀၂-၂၀၁၆

အမျိုးသား အဖွဲ့

- ၁။ စာသင်ကျောင်း ခြံစိုင်းရုံ
- ၂။ စိုက်ပျိုးရေး
- ၃။ စားပေးခန်း
- ၄။ ကစား ကစားကွင်း
- ၅။
- ၆။
- ၇။
- ၈။
- ၉။

အမျိုးသမီး အဖွဲ့

- ၁။ စာသင်ကျောင်း ခြံစိုင်းရုံ
- ၂။ စားပေးခန်း
- ၃။ ဌာနဆိုင်ရာ ဆက်သွယ်ရေးရုံး
- ၄။ စိုက်ပျိုးရေး
- ၅။ စာပို့စာရင်း
- ၆။
- ၇။
- ၈။
- ၉။

လုပ်ငန်းဦးစားပေးအလိုက် နှိုင်းယှဉ်ဇယား

ရက်စွဲ ... ၂၀၂၀.၁၁.၁၆

အလုပ်အကိုင်

	အလုပ်အကိုင်	အလုပ်အကိုင်	အလုပ်အကိုင်	အလုပ်အကိုင်	အလုပ်အကိုင်	အလုပ်အကိုင်	အလုပ်အကိုင်	အလုပ်အကိုင်
အလုပ်အကိုင်								
အလုပ်အကိုင်								
အလုပ်အကိုင်								
အလုပ်အကိုင်								
အလုပ်အကိုင်								
အလုပ်အကိုင်								
အလုပ်အကိုင်								

အလုပ်အကိုင်
 - ၁၀
 - ၁၀

မှတ်တမ်းတင်သူ
 အလုပ်အကိုင် (TF)

ကျေးရွာလူမှုရေး အဆောက်အဦးဆိုင်ရာ အခက်အခဲများအပေါ် ခန့်မှန်း ငွေကြေး တွက်ချက်မှုဇယား

ရက်စွဲ ၂၀၁၅.၀၂.၂၀

စဉ်	ဦးစားပေး ဖြေရှင်းရမည့် အခက်အခဲ	ဖြေရှင်းနည်း	လိုအပ်သော တက္ကသိုလ်ပမာဏ	ဆောင်ရွက်မည့် ကာလ	တာဝန်ခံမည့် အဖွဲ့	မှတ်ချက်
၁။	ကျွေးမွေးရေး ချိတ်ဆက်ရေး	မာဝတ်ကျွေးမွေးရေး ဝန်ထမ်းများ	၆၅ ခန့်	၂၀၁၆	ကျွေးမွေးရေး ဝန်ထမ်းများ	
၂။	ဆေးဝေ့များ	ကျွေးမွေးရေး ဝန်ထမ်းများ	၆၀ ခန့်	၂၀၁၇	ကျွေးမွေးရေး ဝန်ထမ်းများ	
၃။	ရွာချင်း ဆေးကုရေးအဖွဲ့များ	ကမ်းဖမ်းရေး ဝန်ထမ်းများ	၁၃၀ ခန့်	၂၀၁၈	ကျွေးမွေးရေး ဝန်ထမ်းများ	
၄။	ရေရရှိရေး	ရေပေးစနစ်များ	၇၀ ခန့်			
၅။	အထူးကုရေး	အထူးကုရေး ဝန်ထမ်းများ	၃၅ ခန့်			
၆။	အထူးကုရေး	အထူးကုရေး ဝန်ထမ်းများ	၆၀ ခန့်			
၇။						
၈။						
၉။						
၁၀။						

ပါဝင်ဆွေးနွေးသူ
 ကျား - (၁၆) ဦး
 မ - (၂၁) ဦး

မှတ်တမ်းတင်သူ

ကျေးရွာနှင့် အဖွဲ့အစည်းများ ချိတ်ဆက်မှုပြမြေပုံ

ရက်စွဲ ၂၉.၁.၂၀၁၆

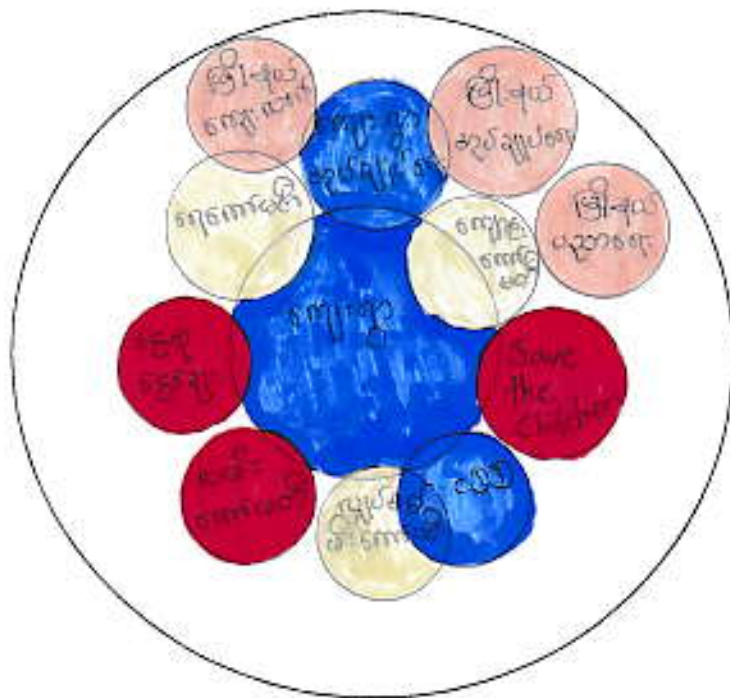

● Save the Children

● လမ်းကော်မတီ

● ငွေစုငွေချေး

● ရေကော်မတီ

● ကျေးရွာကော်မတီ

● ကျေးရွာ

● ကျေးရွာ

● CDD

● ကျေးရွာဆုတ်ချုပ်ရေး

● ဗြိ.ဒယ် လူ့အရေး

● ဗြိ.ဒယ် ဆုတ်ချုပ်ရေး

ပင်ကုအိမ် သုံးသပ်ခြင်း (Cobweb)

အောင်မြင်မှုပေးသူ

အမျိုးသမီး အဖွဲ့ / အမျိုးသား အဖွဲ့

ရက်စွဲ 15.12.2015

အလုပ်အကိုင်
အခွင့်အလမ်း

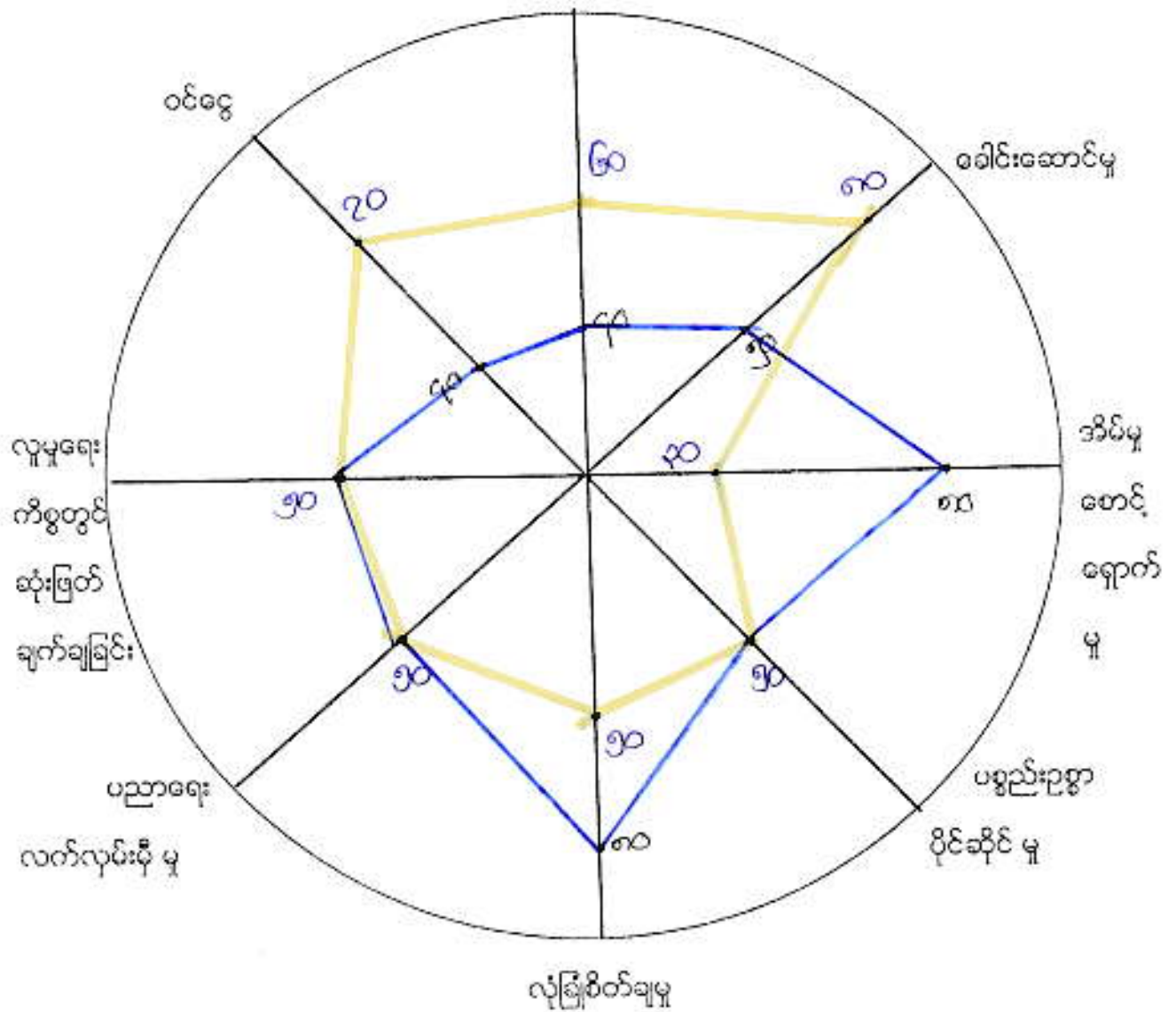

အမျိုးသား
အမျိုးသမီး

ဒုတိယကမ်းကပ်သူ

Handwritten signature

ဒါရိုက်တာအဖွဲ့အစည်း - (၁၅) နေ့

၇။ ဂန္ဓဗ္ဗဂေး: သိန္ဓုဗျာ: နှစ်ဆုံး: ဖော်ပြချက်ချဉ်းပါ။

ဇောင်ချိုးပေး: ချား၊ အမျိုးသား၊ နှင့် အမျိုးသမီး: ဗျား၊ ဂန္ဓဗ္ဗဂေး: သိန္ဓုဗျာ: ဆုံး: ဖော်ပြချက်ချဉ်းပါ။
ချဉ်း: ဆုံး: သိန္ဓုဗျာ: နှစ်ဆုံး: အမျိုးသား: ဗျား: သည် (၅၀) ဂရုဒ်: နှစ်: ၅၅၅ ဖြစ်: ၊ အမျိုးသမီး: ဗျား:
သည် (၅၀) ဂရုဒ်: နှစ်: ၅၅၅ ဖြစ်: ၊ အမျိုးသား: နှင့် အမျိုးသမီး: ဗျား: သည် သိန္ဓုဗျာ: ဗျား:
တွင်: တွင်: ဆုံး: ဖော်ပြချက်ချဉ်းပါ။ ဇောင်: နှစ်: သည်: ၊

၈။ ဝဇ္ဇဂေဟိဗျာ:

ဇောင်ချိုးပေး: ချား၊ အမျိုးသား၊ နှင့် အမျိုးသမီး: ဗျား၊ ဝဇ္ဇဂေဟိဗျာ: ဆုံး: သိန္ဓုဗျာ: နှစ်:
အမျိုးသား: ဗျား: သည် (၅၀) ဂရုဒ်: နှစ်: ၅၅၅ ဖြစ်: ၊ အမျိုးသမီး: ဗျား: သည် (၅၀) ဂရုဒ်: နှစ်: ၅၅၅
ဖြစ်: ၊ အမျိုးသမီး: ဗျား: သည် အမျိုးသား: ဗျား: ဝဇ္ဇဂေဟိဗျာ: ဂရုဒ်: နှစ်: ၅၅၅ ဖြစ်: ၊
၅၅၅ ဖြစ်: ၊ ဗျား: နှစ်: ၅၅၅ ဖြစ်: ၊ နှစ်: ၅၅၅ ဖြစ်: ၊ အမျိုးသား: ဗျား: နှစ်: ၅၅၅ ဖြစ်: ၊
၅၅၅ ဖြစ်: ၊ အမျိုးသမီး: ဗျား: နှစ်: ၅၅၅ ဖြစ်: ၊ နှစ်: ၅၅၅ ဖြစ်: ၊ အမျိုးသား: ၊
အမျိုးသမီး: နှစ်: ၅၅၅ ဖြစ်: ၊ နှစ်: ၅၅၅ ဖြစ်: ၊

ဤသောကောသလဗျာ

အလှူအတန်း: နှစ်: ၅၅၅ ဖြစ်: ၊ အမျိုးသမီး: ဗျား: နှစ်: ၅၅၅ ဖြစ်: ၊ နှစ်: ၅၅၅ ဖြစ်: ၊
အမျိုးသား: နှစ်: ၅၅၅ ဖြစ်: ၊ အမျိုးသမီး: နှစ်: ၅၅၅ ဖြစ်: ၊ နှစ်: ၅၅၅ ဖြစ်: ၊

ဒါဝဇ္ဇဂေဟိဗျာ: နှစ်: ၅၅၅ ဖြစ်: ၊
ဒါဝဇ္ဇဂေဟိဗျာ: နှစ်: ၅၅၅ ဖြစ်: ၊

ဒါဝဇ္ဇဂေဟိဗျာ: နှစ်: ၅၅၅ ဖြစ်: ၊
ဒါဝဇ္ဇဂေဟိဗျာ: နှစ်: ၅၅၅ ဖြစ်: ၊
ဒါဝဇ္ဇဂေဟိဗျာ: နှစ်: ၅၅၅ ဖြစ်: ၊

အမျိုးသမီး/အားပြိုင် စီမံကိန်းကော်မတီ၏ အစီရင်ခံစာ

ရက်စွဲ ၂၀၂၃.၁၁.၂၆

အချိန်	အမျိုးသမီး တစ်နေ့တာ လုပ်ဆောင်ချက်
၁:၀၀	နိပ်ချိန်
၂:၀၀	"
၃:၀၀	"
၄:၀၀	"
၅:၀၀	ထမ်းစား၊ ဂေဟစွဲတောင်း
၆:၀၀	ယာ/စျား/တော သွား
၇:၀၀	" " "
၈:၀၀	" " "
၉:၀၀	" " "
၁၀:၀၀	" " "
၁၁:၀၀	ကုန်ပစ္စည်း ထမ်းစား
၁၂:၀၀	နေ့စဉ် နိပ်ချိန် ကနားယူ
၁၃:၀၀	အားပြိုင်၊ ဝတ်စုံ
၁၄:၀၀	" " "
၁၅:၀၀	" " "
၁၆:၀၀	ကုန်ပစ္စည်း၊ ချိန်
၁၇:၀၀	ရွာထဲ ကနားယူ
၁၈:၀၀	ပညာ ထမ်းစား၊ မိသားစု နှစ်စဉ်
၁၉:၀၀	TV ခြည့်၊ သားကားကားထောင်
၂၀:၀၀	" " "
၂၁:၀၀	" " "
၂၂:၀၀	နိပ်ချိန်
၂၃:၀၀	နိပ်ချိန်
၂၄:၀၀	နိပ်ချိန်

အချိန်	အမျိုးသား တစ်နေ့တာ လုပ်ဆောင်ချက်
၁:၀၀	နိပ်ချိန်
၂:၀၀	" "
၃:၀၀	" "
၄:၀၀	နိပ်ချိန်၊ ထမ်းစား
၅:၀၀	ချက်စား ထမ်းစား
၆:၀၀	ယာသွား၊ ဂေဟစွဲ၊ ကလေးခြည့်
၇:၀၀	" " "
၈:၀၀	" " "
၉:၀၀	" " "
၁၀:၀၀	" " "
၁၁:၀၀	ထမ်းစား၊ နိပ်ချိန် နိပ်ချိန်ထောင်
၁၂:၀၀	ဂုဏ်ထူး၊ ဂုဏ်၊ အားပြိုင်၊ ထမ်းစား
၁၃:၀၀	" " "
၁၄:၀၀	" " "
၁၅:၀၀	" " "
၁၆:၀၀	ဂေဟစွဲ ထမ်းစား၊ ချိန်၊ ကုန်ပစ္စည်း
၁၇:၀၀	" " "
၁၈:၀၀	ကလေးထမ်းစား၊ မိသားစု ထမ်းစား
၁၉:၀၀	ချိန်ထမ်းစား၊ ချိန်ထမ်းစား ထမ်းစား
၂၀:၀၀	နိပ်ချိန်ထောင်၊ ကနားယူ
၂၁:၀၀	အားပြိုင်၊ ချိန်ထောင်
၂၂:၀၀	နိပ်ချိန်
၂၃:၀၀	နိပ်ချိန်
၂၄:၀၀	နိပ်ချိန်

မှတ်တမ်းတင်သူ

သူ့

ဒါရိုက်တာချုပ် - ဦး (၁၆) ဦး

ကျေးဇူးတင်အလို့ငှာအားလုံးကို နားထောင်ပြီး နားထောင်ရေး
ပေးပါမည်။ ပေးပါမည်။ နားထောင်ရေးပေးပါမည်။

ကျေးဇူးတင်အလို့ငှာအားလုံးကို နားထောင်ပြီး နားထောင်ရေး
ပေးပါမည်။ ပေးပါမည်။ နားထောင်ရေးပေးပါမည်။
ကျေးဇူးတင်အလို့ငှာအားလုံးကို နားထောင်ပြီး နားထောင်ရေး
ပေးပါမည်။ ပေးပါမည်။ နားထောင်ရေးပေးပါမည်။

ကျေးရွာ၏ သဘာဝဆောင်ရွက်ပုံအရပ်၊ အခြေခံ ခြံ၊ လူမှုရေး၊ မြေပုံရေး ခွဲခြားခြင်း

မြို့နယ် အစိုးရအဖွဲ့... ကျေးရွာအုပ်စုကြေးမုံမြို့နယ် ကျေးရွာ ကြေးမုံမြို့နယ် ရက်စွဲ ၂၀၁၆-၀၁-၂၀၁၆

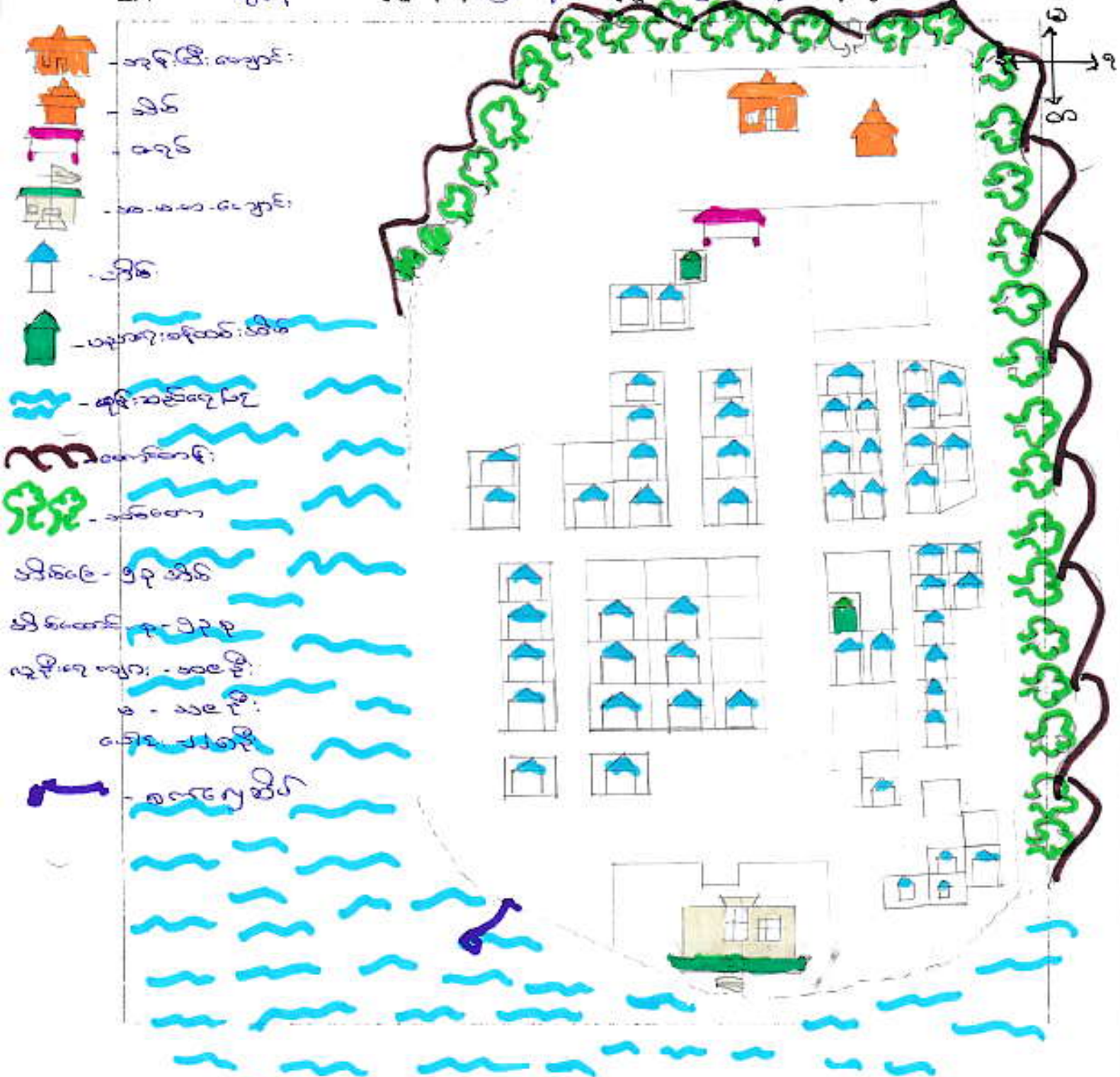

ပိတ်ဆွေးနွေးသူ -
 ကျား - ၁၀၀ ဦး
 မ - ၁၀၀ ဦး

မှတ်တမ်းတင်သူ

ကျေးရွာဖွံ့ဖြိုးရေး အထောက်အကူပြုကော်မတီ ဖွဲ့စည်းပုံ

ကျေးရွာစီ/ထောက် ၃၅၅၄
 ၁။ ဦးအုန်းမင်းအောင်
 ၂။ ဒေါ်ကျွန်းသိန်းမင်း

ဝယ်ယူရေးဆောင်ကော်မတီ
 ခေါင်းဆောင် - ဦးအေးမင်းဦး
 မှတ်တမ်းထိမ်း - ဒေါ်အေးအေးပွင့်
 အဖွဲ့ဝင် - ဦးလင်းစိန်အောင်

စောင်ကြည့်ကြီးကြပ်ရေးဆောင်ကော်မတီ
 ၁။ ဦးဂေဟ်ဌေး
 ၂။ ဒေါ်အောင်စိန်

လည်ပတ်ထိန်းသိမ်းရေးဆောင်ကော်မတီ
 ၁။ ဦးအိန်စိန်
 ၂။ ဒေါ်ဝင်းအေး

ကျေးရွာစေတနာ့ဝန်ထမ်း
 ၁။ ဦးဌေးအုန်း
 ၂။ ဒေါ်ခင်မာမာ

ကျေးရွာဘဏ္ဍာရေးစာရေး
 ၁။ ဦးအောင်စိန်

အကြံပြုဖြေရှင်းရေးကော်မတီ
 ၁။ ဦးဌေးအုန်း
 ၂။ ဒေါ်ခင်မာမာ

ပုံစံအမျိုးမျိုးဖြင့် ဖော်ပြထားသော အခြေခံအုတ်မြစ်များ

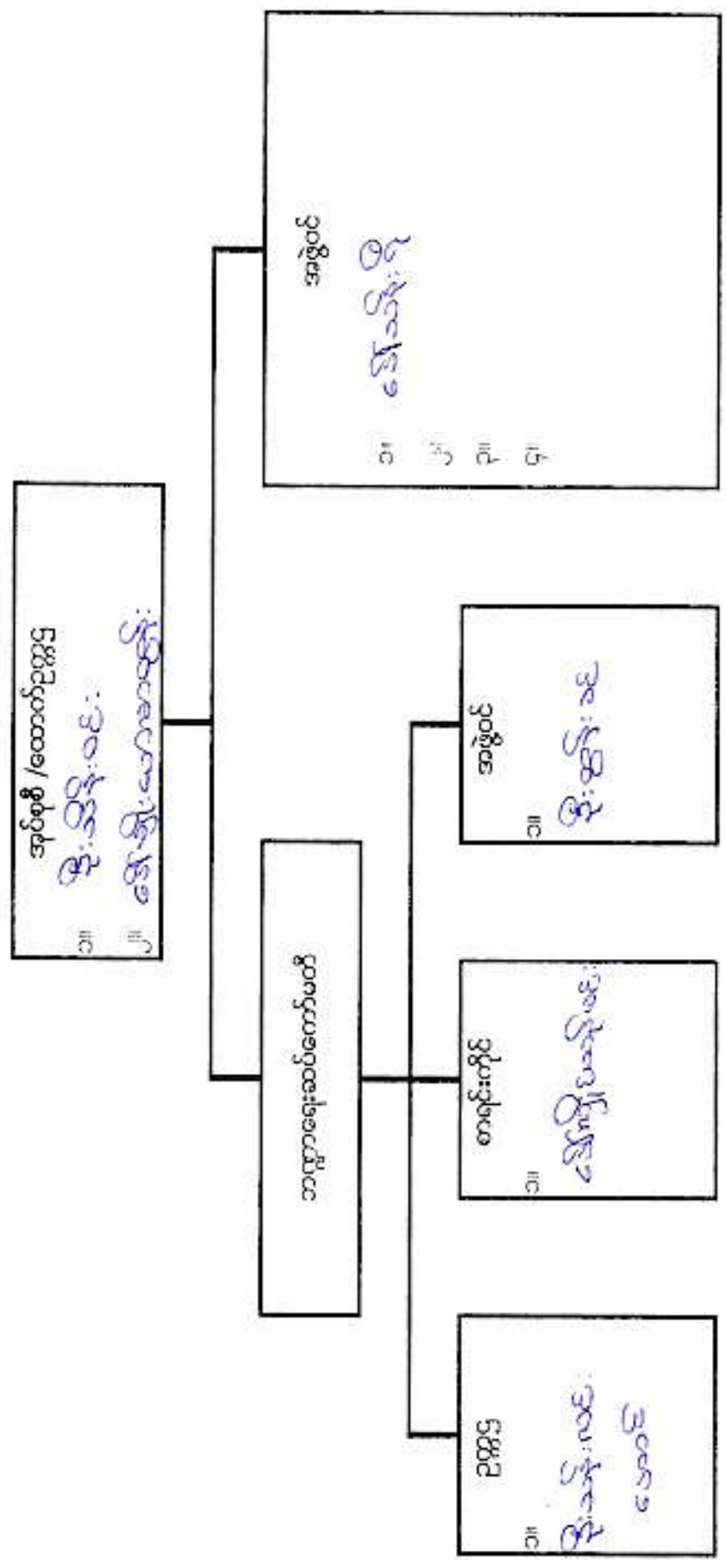

ပုံစံ ၈-၃ ကျေးရွာဖွံ့ဖြိုးရေး ဦးစားပေးအစီအစဉ် (Form PC 3)

လယ်ဥယျာဉ်၊ ရွက်အဆင့်(၃)ကျေးရွာပျော်ပန်းချက်အစည်းအဝေးပြီးဆုံးသောအခါ ကျေးရွာစီမံကိန်း အထောက်အကူပြုကော်မတီသည် လူထုစည်းရုံးရေးမှူးအကူအညီဖြင့် ဤပုံစံကိုပြည့်စုံအောင် ဖြည့်သွင်းရမည်။ အားလုံးသောအခက်အခဲအတားအဆီးများ၊ ဖွံ့ဖြိုးမှုဦးစားပေးအစီအစဉ်များ၊ လူထုပဟိုပြုစီမံကိန်း၏ ရန်ပုံငွေအရင်းအမြစ်နှင့် မသက်ဆိုင်သည့် လုပ်ငန်းများအားလုံးကိုဖော်ပြရမည်။

လူထုစည်းရုံးရေးမှူး/ဝန်ထမ်း အမည်

နေ့စွဲ ၂၉ - ၀ - ၂၀၁၆ စက်ဝန်းအား အမှတ်ခြစ်ပါ (✓) □ စက်ဝန်း(၁) □
 □ စက်ဝန်း(၂) □ စက်ဝန်း(၃) □ စက်ဝန်း(၄)

ပြည်နယ်/တိုင်း မြောက်/တောင် ကျေးရွာအုပ်စု မြောက်/တောင် ကျေးရွာ မြောက်/တောင်
 က. အခက်အခဲအတားအဆီးများအားဆွေးနွေးခြင်း - ယခုလက်ရှိအခြေအနေတွင်ဤကျေးရွာဖွံ့ဖြိုးတိုးတက်ရေးအတွက် အဓိကအခက်အခဲအတားအဆီးများသည် မည်သည်များဖြစ်ပါသနည်း(အမျိုးသား/သမီး အနည်းဆုံးအခက်အခဲ ၅ ခုစီဖော်ပြပါ)

အမျိုးသား အဖွဲ့မှတင်ပြသောအခက်အခဲအတားအဆီးများ		အမျိုးသမီး အဖွဲ့မှတင်ပြသောအခက်အခဲအတားအဆီးများ	
၁	မြို့နယ်အကျယ်အဝန်း လမ်းပန်းဆက်သွယ်မှု	၁	လမ်းပန်းဆက်သွယ်မှု အခက်အခဲများ
၂	ကျေးရွာအုပ်စု အကျယ်အဝန်း နေရာချိတ်	၂	လမ်းပန်းဆက်သွယ်မှု အခက်အခဲများ
၃	မြို့နယ်အကျယ်အဝန်း လမ်းပန်းဆက်သွယ်မှု မကောင်း	၃	ကျေးရွာအုပ်စု အကျယ်အဝန်း နေရာချိတ်
၄	ကျေးရွာအုပ်စု အကျယ်အဝန်း နေရာချိတ်	၄	ကျေးရွာအုပ်စု အကျယ်အဝန်း နေရာချိတ်
၅	ကျေးရွာအုပ်စု အကျယ်အဝန်း နေရာချိတ်	၅	ကျေးရွာအုပ်စု အကျယ်အဝန်း နေရာချိတ်

ခ. မျှော်မှန်းခြင်း- ဤကျေးရွာဖွံ့ဖြိုးတိုးတက်ရေးအတွက်နောင်လာမည့် (၅)နှစ်အားလည်တွင်ဤအောင်ရွက်ရန်အတွက် မည်သည့်အရာများသည်အဓိကမျှော်မှန်းချက်ဖြစ်သနည်း။

အမျိုးသားအဖွဲ့မှတင်ပြသောမျှော်မှန်းချက်များ		အမျိုးသမီးအဖွဲ့မှတင်ပြသောမျှော်မှန်းချက်များ	
၁	ကျေးရွာအုပ်စု အကျယ်အဝန်း	၁	ကျေးရွာအုပ်စု အကျယ်အဝန်း
၂	ကျေးရွာအုပ်စု အကျယ်အဝန်း နေရာချိတ်	၂	ကျေးရွာအုပ်စု အကျယ်အဝန်း နေရာချိတ်
၃	ကျေးရွာအုပ်စု အကျယ်အဝန်း နေရာချိတ်	၃	ကျေးရွာအုပ်စု အကျယ်အဝန်း နေရာချိတ်
၄	ကျေးရွာအုပ်စု အကျယ်အဝန်း နေရာချိတ်	၄	ကျေးရွာအုပ်စု အကျယ်အဝန်း နေရာချိတ်
၅	ကျေးရွာအုပ်စု အကျယ်အဝန်း နေရာချိတ်	၅	ကျေးရွာအုပ်စု အကျယ်အဝန်း နေရာချိတ်

ဂ. ဤကျေးရွာ၏ လာမည့်(၃)နှစ်အတွက် ဦးစားပေး ဖွံ့ဖြိုးတိုးတက်မှု လုပ်ငန်း အစီအစဉ်များအားဖော်ပြပါ။ (လူထုပဟိုပြုစီမံကိန်း ရန်ပုံငွေအတွက် အဆိုပြုသော အစီအစဉ်များကိုဦးစားပေး အဆင့်အလိုက်ဖော်ပြပြီး ကျန် လူထုပဟိုပြု စီမံကိန်း ရန်ပုံငွေအရင်းအမြစ်နှင့် ယဟတ်သက်သည့်အစီအစဉ်များလည်းဖော်ပြရန်ဖြစ်သည်)

ကျေးရွာအတွက်ဦးစားပေးဖွံ့ဖြိုးတိုးတက်မှု လုပ်ငန်းစဉ်များ	အဆိုပြုသူ (အမျိုးသားများ/ အမျိုးသမီးများ/ အမျိုးသား+အမျိုးသမီး)	လူထုပဟိုပြုစီမံကိန်းအတွက်အဆိုပြုသည့် (ဦးစားပေးအဆင့်အလိုက်ဖော်ပြပါ)	ခန့်မှန်း ကုန်ကျ စရိတ်	အကျိုးခံစားခွင့်ရှိ သူခန့်မှန်းခြေ အရေအတွက်
၁	ကျေးရွာအုပ်စု အကျယ်အဝန်း	ကျေးရွာအုပ်စု အကျယ်အဝန်း	၂၅၀၀၀	၂၅၀၀၀
၂	ကျေးရွာအုပ်စု အကျယ်အဝန်း	ကျေးရွာအုပ်စု အကျယ်အဝန်း	၂၅၀၀၀	၂၅၀၀၀

၃	ပျဉ်းမာန်	က + ဗ	စာအုပ်အမျိုးအစား	ပထမဆုံး
၄	ပျဉ်းမာန်	က + ဗ	ပျဉ်းမာန်	ဒုတိယ
၅	ကလေးစာအုပ်	က	မာပီအိမ်ထောင်	တတိယ
၆	မာပီအိမ်ထောင်	မ	ကလေးစာအုပ်	စတုတ္ထ

ဥပမာ - ကျေးဇူးတင်ပေးရန်အထောက်အကူပြုကော်မီတီမှအတည်ပြုသည်။

အမည် ပြီး သန့်ရှင်းရေး ဝန်ထမ်းမှတ်တမ်း  ၁၂.၁၂.၁၆

ဦးစားပေးလုပ်ငန်းများ၏အကျဉ်းချုပ်အဖော်:

စောစောစော

စဉ်	ဦးစားပေးအသင့်	လုပ်ငန်းခွဲခါးစိမ့်များ
၁.	ပထမ	ကျေးဇူးတင်စဉ်၊ ချီးကျူးခြင်း၊ လုပ်ငန်း
၂.	ဒုတိယ	ရွှေ့ပြောင်း၊ ဆေးကုသမှု၊ လုပ်ငန်း
၃.	တတိယ	ကျေးဇူးတင်စဉ်၊ ချီးကျူးခြင်း၊ လုပ်ငန်း
၄.	စတုတ္ထ	ကျေးဇူးတင်စဉ်၊ ဆေးကုသမှု၊ လုပ်ငန်း
၅.	ပဉ္စမ	အထိမ်းအမှတ်၊ ဆေးကုသမှု၊ လုပ်ငန်း
၆.	ဆဋ္ဌမ	ကျေးဇူးတင်စဉ်၊ ဆေးကုသမှု၊ လုပ်ငန်း

လူထုဝဟိုပြုစီမံကိန်းစေတနာ့အဖွဲ့အစည်း

အစည်းအဝေးပုတ်တမ်း

အစည်းအဝေး၏ ရည်ရွယ်ချက်	စီမံကိန်း ထိတ်သနားခြင်း၊ စေတနာ့ဝန်ထမ်း ရွေးချယ်ခြင်း၊ စကားပုဒ်ဖွဲ့စည်းခြင်း၊ ကျေးဇူးတင်အခြေအနေကို ဖော်ထုတ်ခြင်း။
ကျေးဇူးအမည်/ ကျေးဇူးအုပ်စုအမည် နေရာ။ ဘုန်းကြီးကျောင်း	ကြောင်သိုက် ကြောင်သိုက်
တက်ရောက်သူဦးရေ။ ကျား (၁၆)ဦး မ (၂၁) ဦး ပေါင်း (၃၇) ဦး	နေ့စွဲ။ ၂၆.၁.၂၀၁၆ အချိန်။ နေ့လည် ၁၁ နာရီ မှ ၂ နာရီ ၃၀ မှာရှိတိ

အစည်းအဝေးအစီအစဉ်များ

- (၁) စီမံကိန်း ထိတ်သနားခြင်း
- (၂) စေတနာ့ဝန်ထမ်း ရွေးချယ်ခြင်း
- (၃) စကားပုဒ်ဖွဲ့စည်းခြင်း
- (၄) PRA Tools များ သုံး၍ လူထု၏အခြေအနေ ဖော်ထုတ်ခြင်း။
- (၅) ကျေးဇူးတင် အခန်းအခဲများ၊ ရေရှည်မွန်ချက်များ၊ စီမံကိန်းလုပ်ငန်းခွဲများ ဖော်ထုတ်ခြင်း။
- (၆) ကျေးဇူးတင်ဆု ဦးစားပေးလုပ်ငန်းခွဲများ အတည်ပြုခြင်း။

ဆွေးနွေးချက်များ

၁၁) ဒုတိယအဖွဲ့ စီမံကိန်းအကြောင်း ထိတ်သနားခြင်းကို လူထုစည်းရုံးရေးအဖွဲ့ ဦးစားပေး ဆောင်ရွက် ဆွေးနွေးဆွဲဖိုသည့်။

၁၂) စေတနာ့ဝန်ထမ်း ၁၂၁ ဦး ရွေးချယ်နိုင်ရန်အတွက် ဆုငွေအခမဲ့ ရရှိရန်အတွက် လူထုအဖွဲ့အစည်း အခြေအနေများကို

ကြောင်သိုက်ကျေးရွာ၏ ကျေးရွာလက်စွဲစာအုပ်ပြုလုပ်ခြင်း
မှတ်တမ်းဇာတ်ပုံများ





နောက်ဆက်တွဲ (၄) ခြားနားသော အပိုင်းများအတွက် ဦးစားပေးဖွဲ့ပြီးရေးလုပ်ငန်းစဉ်များ အနှစ်ချုပ်

မှုရင်းသည်အား VPSC တွင်ထားရှိရပါမည်။ အခြားဌာနများနှင့် ညှိနှိုင်းရန်အတွက် မိတ္တူအား TPIC သို့ပို့ရပါမည်။ MIS data အနေဖြင့်သွင်းရန်မလိုအပ်ပါ။

	အဆင့်	လုပ်ငန်း	မည်သူ ဦးစားပေးလိမ့်	လ / နှစ်	ကျေးဇူးမှ တာဝန်ခံသူ သို့ အုပ်စု	ပြင်ပမှ မည်သူ ထောက်ပံ့ မလိ
အခြေခံအထောက်အပံ့	၁	စုစုပေါင်းအောင်မှတ်စံနှုန်း	<input checked="" type="checkbox"/> မ <input checked="" type="checkbox"/> ကျား			
	၂		<input type="checkbox"/> မ <input type="checkbox"/> ကျား			
	၃		<input type="checkbox"/> မ <input type="checkbox"/> ကျား			
	၄		<input type="checkbox"/> မ <input type="checkbox"/> ကျား			
	၅		<input type="checkbox"/> မ <input type="checkbox"/> ကျား			
အဆင့်မြင့်ကျောင်း/စက်ရုံစားရုံး	၁		<input type="checkbox"/> မ <input type="checkbox"/> ကျား			
	၂		<input type="checkbox"/> မ <input type="checkbox"/> ကျား			
	၃		<input type="checkbox"/> မ <input type="checkbox"/> ကျား			
	၄		<input type="checkbox"/> မ <input type="checkbox"/> ကျား			
	၅		<input type="checkbox"/> မ <input type="checkbox"/> ကျား			
ပထမဆုံး အထောက်အပံ့		ဆေးပေးခန်းအောက်မှတ်စံနှုန်း	<input checked="" type="checkbox"/> မ <input checked="" type="checkbox"/> ကျား			
	2		<input type="checkbox"/> မ <input type="checkbox"/> ကျား			
	3		<input type="checkbox"/> မ <input type="checkbox"/> ကျား			
	4		<input type="checkbox"/> မ <input type="checkbox"/> ကျား			
	5		<input type="checkbox"/> မ <input type="checkbox"/> ကျား			
အထောက်အပံ့	၁	ကျွေးမွေးရေးနှင့် ချိတ်ဆက်မှု	<input checked="" type="checkbox"/> မ <input checked="" type="checkbox"/> ကျား	ဆေးကုသရေး		
	၂		<input type="checkbox"/> မ <input type="checkbox"/> ကျား			
	၃		<input type="checkbox"/> မ <input type="checkbox"/> ကျား			
	၄		<input type="checkbox"/> မ <input type="checkbox"/> ကျား			
	၅		<input type="checkbox"/> မ <input type="checkbox"/> ကျား			

အမျိုးအမည်	၀	အဖွဲ့အစည်းတို့၏ ဇယား	မ က			
	၂	အဖွဲ့အစည်းတို့၏ အဖွဲ့အစည်းဇယား	မ က			
	၃	အဖွဲ့အစည်းတို့၏ အဖွဲ့အစည်းဇယား	မ က			
	၄		မ က			
	၅		မ က			

VDP အရည်အသွေးထိန်းချုပ်မှု

ထိန်းချုပ်သူ-	ရက်စွဲ-	ရွာ-	VDP ရက်စွဲ-
		မြို့နယ်-	ကျေးရွာအုပ်စု-

(က) ခြုံငုံခြင်း (မြို့နယ်အဆင့်)- PC 8 ၏ Data အရ မှန်ကန်မှုရှိကြောင်းစစ်ပါ။

(ခ) အသေးစိတ် စစ်ဆေးခြင်း- တစ်မြို့နယ်တွင် ၁၀ ရွာ မှ ၂၀ ရွာ ကျေးရွာအုပ်စု(VDPs)များကို အရည်အသွေးစစ်ဆေးရန်ရွေးပါ။ တစ်မြို့နယ်တွင် ကျေးရွာ ၂၀ ထက်ကျော်လျှင် ကျပန်းနမူနာရွေးပါ။

(၁) VDP စာရွက်စာတမ်းပြီးဆုံးမှုကို စစ်ဆေးပါ။ (OM အရ)

- ပျက်စီးမှု (အစုံ)
- မာတိကာ
- ကျေးရွာအခြေခံ Data
- PSA အကျဉ်းချုပ်နှင့် PRA လုပ်ငန်းစဉ်
- အမျိုးသား/အမျိုးသမီးအဖွဲ့ များ၏ အခက်အခဲများ
- ကျေးရွာမှော်မှန်းချက် (ဆွေးနွေးချက်ရလဒ်)
- အမျိုးသား/အမျိုးသမီးအဖွဲ့ များသဘောတူထားသည့် နောင်လေးနှစ်အတွက် ဦးစားပေးလုပ်ငန်းများစာရင်း (အခြေခံအဆောက်အအုံ၊ အသက်မွေးမှု၊ ပညာရေး၊ လူမှုရေးထိန်းသိမ်းမှု....)

နောက်ဆက်တွဲများ-

- လူမှုရေးအကဲဖြတ်မှု စာရွက်စာတမ်းမိတ်ပုံနှင့် PRA လုပ်ငန်းစဉ် (ဖြစ်နိုင်လျှင်)၊ မြေပုံများ ပါရမည်။ စည်းစိမ်ပိုင်ဆိုင်မှုအဆင့်၊ venn ပုံ...
- ကျေးရွာပီပီကိန်းရေးဆွဲရေးအစည်းအဝေးမိတ္တူ
- ကျေးရွာ၏အချက်အလက် (PC 1 ပုံစံ)
- ကျေးရွာမှော်မှန်းချက်

(၂) လူမှုရေးအကဲဖြတ်မှုအရည်အသွေးနှင့် VDP စစ်ဆေးပါ။

- VDP တွင်ပါဝင်သောဦးရေ (အမျိုးသား/အမျိုးသမီး)-
- လူမှုရေးအကဲဖြတ်မှုအရည်အသွေးနှင့် VDP အတွက် ရက်ပေါင်း-
- PRA ပစ္စည်းများ အသုံးပြုသည့် အရေအတွက်-

- ပါဝင်သောဦးရေနှင့် လုပ်ငန်းများ မှတ်တမ်းတင်ခြင်း (အစည်းအဝေးမှတ်တမ်း၊ အဖွဲ့မိတ်ပုံ၊ တိုင်းရင်းသားအနည်းစုနှင့် ထိခိုက်လွယ်သော အဖွဲ့များ)
 - အလွန်ကောင်း
 - ကောင်း
 - ညံ့
- လုပ်ငန်းများ မှတ်တမ်းတင်ခြင်းနှင့် အမျိုးသမီးအဖွဲ့အစည်းအဝေး၏ရလဒ် အားခွဲခြားပေးထားသလား။
 - ရှိ
 - မရှိ
- စီမံကိန်းအရေအတွက် (အမျိုးသား/အမျိုးသမီးရွေးချယ်မှုအရေအတွက်)- 1
- PRAနှင့်သက်ဆိုင်သောအခြား စီမံကိန်းအရေအတွက် (အမျိုးသား/အမျိုးသမီးရွေးချယ်မှုအရေအတွက်)- 1