

ပြည်ထောင်စုသမ္မတမြန်မာနိုင်ငံတော် အစိုးရ
စိုက်ပျိုးရေး၊ မွေးမြူရေးနှင့် ဆည်မြောင်းဝန်ကြီးဌာန
(ကျေးလက်ဒေသဖွံ့ဖြိုးတိုးတက်ရေးဦးစီးဌာန)

စေတုတ္ထရာမြို့နယ်



လူထုဗဟိုပြုစီမံကိန်း

National Community Driven Development Project
(NCDDP)



ကျေးရွာဖွံ့ဖြိုးရေးအစီအစဉ်
Village Development Plan (VDP)
သံဆည်ကျေးရွာအုပ်စု၊ ငမကျေးရွာ

၂၀၁၆ ခုနှစ်

စေတုတ္ထရာမြို့နယ်

မာတိကာ

စဉ်	အကြောင်းအရာ
၁	မြို့နယ်မြေပုံ
* ၂	ကျေးရွာအုပ်စုမြေပုံ
၃	ကျေးရွာမြေပုံ
၄	ကျေးရွာအခြေခံအချက်အလက်များပုံစံ(၁)
၅	လူထုပူးပေါင်းပါဝင်သောလူမှုဆန်းစစ်ခြင်းနှင့်အကဲဖြတ်ခြင်း လုပ်ငန်းစဉ် (PSA/PRA) အကျဉ်းချုပ်ဇယား
၆	ကျေးရွာဖွံ့ဖြိုးရေးအစီအစဉ်အတွက်အသုံးပြုခဲ့သော PRA Toolsများနှင့် တစ်စုခြင်းစီအတွက်သုံးသပ်ချက်များ
၇	ကျေးရွာအုပ်စု၊ကျေးရွာကော်မတီဖွဲ့စည်းပုံဇယား
၈	ကျေးရွာဖွံ့ဖြိုးရေးဦးစားပေးအစီအစဉ်ပုံစံ (၃)
၉	ကျေးရွာအုပ်စုစီမံကိန်းလုပ်ငန်းခွဲရွေးချယ်ခြင်းပုံစံ (၄)
၁၀	ဦးစားပေးလုပ်ငန်းအကျဉ်းချုပ်ဇယား
၁၁	အစည်းအဝေးတက်ရောက်သူစာရင်းပုံစံ (၁၂)
၁၂	အစည်းအဝေးမှတ်တမ်း
၁၃	အစည်းဝေးပြုလုပ်သည့် ဓါတ်ပုံများ
၁၄	ကဏ္ဍအလိုက်ဦးစားပေးဖွံ့ဖြိုးရေးလုပ်ငန်းစဉ်များ
၁၅	ကျေးရွာဖွံ့ဖြိုးရေးစီမံချက်အရည်အသွေးထိန်းချုပ်မှု (Check list for VDP)

စေတုတ္ထရာမြို့နယ်ပြမြေပုံ



စေတုတ္ထရာမြို့နယ်
မကျေးတိုင်း
၁ လက်မ = ၂ မိုင်စကေး



ရည်ညွှန်းချက်

- တိုင်း၊ မြည်နယ်ခြား -----
- မြို့နယ်ခြား -----
- ကားလမ်း -----
- မာယုရွာဆိုင်ရုံခြားမျဉ်း -----
- မြို့ -----
- မာယုရွာဆိုင်ရုံ -----
- မာယုရွာ -----
- မြစ်ချောင်း -----

သံဆယ်ကျေးရွာအုပ်စု
အခြေပြမြေပုံ



- ကျေးရွာအုပ်စု 
- ကျေးရွာ 
- ကျေးရွာအုပ်စုခြားမျဉ်း 
- ချောင်း 
- ကားလမ်း 

မကွေးတိုင်းဒေသကြီး၊ မင်းတူးခရိုင်၊ သံဃာညီရောဂါမြို့နယ်၊ သံဃာညီကျေးရွာအုပ်စု၊ သံဃာညီကျေးရွာ အထွေထွေချက်ပြုတ်

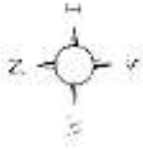

အမှတ်	ပိုင်ဆိုင်သူ	ပိုင်ဆိုင်မှုအမျိုးအစား				စတုဂံ	စတုဂံ	စတုဂံ	စတုဂံ
		မြေပိုင်ဆိုင်မှု	အခြားပိုင်ဆိုင်မှု	အခြားပိုင်ဆိုင်မှု	အခြားပိုင်ဆိုင်မှု				
၁	မောင်အောင်	၁၀၀	၀	၀	၀	၀	၀	၀	
၂	မောင်အောင်	၁၀၀	၀	၀	၀	၀	၀	၀	
၃	မောင်အောင်	၁၀၀	၀	၀	၀	၀	၀	၀	
၄	မောင်အောင်	၁၀၀	၀	၀	၀	၀	၀	၀	
၅	မောင်အောင်	၁၀၀	၀	၀	၀	၀	၀	၀	
၆	မောင်အောင်	၁၀၀	၀	၀	၀	၀	၀	၀	
၇	မောင်အောင်	၁၀၀	၀	၀	၀	၀	၀	၀	
၈	မောင်အောင်	၁၀၀	၀	၀	၀	၀	၀	၀	
၉	မောင်အောင်	၁၀၀	၀	၀	၀	၀	၀	၀	
၁၀	မောင်အောင်	၁၀၀	၀	၀	၀	၀	၀	၀	

- ရွာနယ်နိမိတ်
- ကျေးရွာအုပ်စုနယ်နိမိတ်
- ကျေးရွာ
- လမ်း
- မြေပိုင်ဆိုင်မှု
- အခြားပိုင်ဆိုင်မှု

ပုံစံစ-၁ ကျေးရွာအခြေခံအချက်အလက်များ (Form PC 1)

လမ်းညွှန်စွာ/ကျေးရွာတစ်ရွာသို့ ပထမဆုံးမိတ်ဆက်ခရီးသွားရောက်သောအခါ လူထုစည်းရုံးရေးမှူးသည် ကျေးရွာခေါင်းဆောင်များအား ကျေးရွာအချက်အလက်များကို မေတ္တာရပ်ခံ၍ တောင်းခံရသည်။ ဤအချက်အလက်များကို စီမံကိန်းမိတ်ဆက်အစည်းဝေးမတိုင်မီ တောင်းခံရသည်။ စီမံကိန်းမိတ်ဆက်အစည်းဝေးတွင် လူထုစည်းရုံးရေးမှူးသည် ဤအချက်အလက်များအား စစ်ဆေးပေးပေးပြီးမှ အောင်မြင်လုပ်ရမည်၊ ပြီးနောက်တွင် လူထုစည်းရုံးရေးမှူးမှ သတင်းအချက်အလက်ထဲသို့ Tablets မှတစ်ဆင့် ဖြည့်သွင်းရမည်။

ကျေးရွာအုပ်ချုပ်ရေးမှူးအမည်	ကျေးရွာအုပ်ချုပ်ရေးမှူး၏ ဝန်ထမ်းနံပါတ်	လူထုစည်းရုံးရေးမှူး၏ အမည် ပေါ်ခရိုင်ရွာတွင်
မြည်နှယ်တိုင်းဒေသကြီး မကွေး	ဦးနယ်	ကျေးရွာအုပ်စု ကျေးရွာ ငမ

က. လူဦးရေ	အိမ်ထောင်စုအရေအတွက်	ကိုးကွယ်သည့်ဘာသာ	အိမ်ထောင်စုအရေအတွက်
လူမျိုးစု (၁) မြန်မာ	၁၄၈	ဘာသာ(၁) မြန်မာ	၁၄၈
လူမျိုးစု (၂) -----		ဘာသာ(၂) -----	
လူမျိုးစုစရာ -----		ဘာသာစရာ -----	

လူဦးရေ	အမျိုးသား(အရေအတွက်)	အမျိုးသမီး(အရေအတွက်)
အိမ်ထောင်စုဦးစီး	၁၃၂	၁၀၆
	၁၃၂	၁၆

(ခ) လက်လုပ်ပေးမိအသုံးပြုနိုင်သည့် အထောက်အပံ့များ

စာသင်ကျောင်း	အမှတ် ဖြစ်ပါ	ကျန်းမာရေး	အမှတ် ဖြစ်ပါ	ဘာသာရေးအထောက်အပံ့	အမှတ် ဖြစ်ပါ
အထက်တန်းကျောင်း	<input type="checkbox"/>	ဆေးရုံ	<input type="checkbox"/>	စေတီ	<input checked="" type="checkbox"/>
အလယ်တန်းကျောင်း	<input type="checkbox"/>	ကျန်းမာရေးဌာန	<input type="checkbox"/>	ဘုန်းကြီးကျောင်း	<input checked="" type="checkbox"/>
မူလတန်းကျောင်း	<input checked="" type="checkbox"/>	ကျန်းမာရေးဌာနခွဲ	<input type="checkbox"/>	ဟိန္ဒူဘုရားကျောင်း	<input type="checkbox"/>
ပုဂံကျောင်း	<input type="checkbox"/>	ဆေးပေးခန်း	<input type="checkbox"/>	ခရစ်ယာန်ကျောင်း	<input type="checkbox"/>
အခြား	<input type="checkbox"/>	အခြား	<input type="checkbox"/>	ဗလီ	<input type="checkbox"/>
				အခြား	<input type="checkbox"/>
မှတ်ချက်		မှတ်ချက်		မှတ်ချက်	

(၁) ကျွမ်းကျင်သူများမှတ်တမ်း ၊ ကျေးရွာတွင်နေထိုင်သော သို့မဟုတ် ဗဟိုမြို့ရွာမှလာရောက်သော ကျွမ်းကျင်သူများ

	(၁) စာသင်ကျောင်း		(၂) ကျန်းမာရေး		(၃) လက်မှုပညာရှင်	
	ရွာတွင်နေထိုင်သူ	အခြားရွာမှလာသူ	ရွာတွင်နေထိုင်သူ	အခြားရွာမှလာသူ	ရွာတွင်နေထိုင်သူ	အခြားရွာမှလာသူ
မူလတန်းပြဆရာ/ဆရာမ	<input checked="" type="checkbox"/>	<input checked="" type="checkbox"/>	ဆရာဝန်	<input type="checkbox"/>	လက်သမား	<input checked="" type="checkbox"/>
အထက်တန်းပြဆရာ/ဆရာမ	<input type="checkbox"/>	<input type="checkbox"/>	လက်ထောက်ကျန်းမာရေးမှူး	<input type="checkbox"/>	ပန်းရံ	<input checked="" type="checkbox"/>
အလယ်တန်းပြဆရာ/ဆရာမ	<input type="checkbox"/>	<input type="checkbox"/>	အမျိုးသမီးကျန်းမာရေးမှူး	<input type="checkbox"/>	လှုပ်စစ်ဆိုင်ရာ	<input type="checkbox"/>



မှတ်ချက်	<input type="checkbox"/>	<input type="checkbox"/>	အရသာဖွား	<input type="checkbox"/>	<input type="checkbox"/>	ရောက်သွယ်သူ	<input checked="" type="checkbox"/>	၂
အခြား	<input type="checkbox"/>	<input type="checkbox"/>	ပြည်သူ့ကျန်းမာရေးလုပ်သား (၁)/(၂)	<input checked="" type="checkbox"/>	<input type="checkbox"/>	စက်ပြင်ဆရာ	<input type="checkbox"/>	၂
မှတ်ချက်			မှတ်ချက်			မှတ်ချက်		

(ဃ) ကျေးရွာသို့ ရောက်ရှိနိုင်သည့်လမ်းအခြေအနေ / ကျေးရွာတစ်ရွာသည် ၎င်း၏ကျေးရွာအုပ်စုနှင့် ဆက်သွယ်ထားသော လမ်းအခြေအနေ (အောက်ပါတို့ကိုပိုင်းပါ)

ကျောက်ကြမ်းလမ်း: ကတ္တရာလမ်း: ကွန်ကရစ်လမ်း: မော်တော်ဆိုင်ကယ်လမ်း ✓
 ကျောက်စင်းလမ်း: ပြေသာလမ်း: လူသွားလမ်း: အခြား: _____

(င) ကျေးရွာဖွံ့ဖြိုးမှုစီမံချက်
 (၁) လူထုတို့ပြုစီမံကိန်းမတိုင်မီ ဤကျေးရွာတွင်ကျေးရွာဖွံ့ဖြိုးမှု စီမံချက်ရှိခဲ့ပါသလား? ပိုင်းပါ
 ရှိပါသည်/မရှိပါ/မသိပါ
 (၂) ရှိခဲ့ပါလျှင် ဤစီမံချက်ကို မည်သည့် ခုနှစ်တွင်ပြင်ဆင်ခဲ့ပါသနည်း? နစ် ၂၀၁၄/မသိပါ
 (၃) ဤစီမံချက်ကို မြို့နယ်မှအတည်ပြုခဲ့ပါသလား? ပြုခဲ့ပါသည်/မပြုခဲ့ပါ /မသိပါ

(စ) ခရီးအကွာအဝေး
 (၁) ဤကျေးရွာ၏တစ်ဖက်မှ ၎င်းကျေးရွာအုပ်စု၏တစ်ဖက်အထိခရီးမိုင်မည်မျှကွာဝေးသနည်း? မိုင် ၁.၅/မသိပါ
 (၂) ဤကျေးရွာမှ ၎င်းကျေးရွာအုပ်စုတစ်ဖက်အထိသွားလာရာတွင်ကြာမြင့်သည့်အချိန်
 ခြောက်သွေ့ ရာသီတွင်ကြာချိန် - ၁၂.၀၀ မိုင်/မော်တော်ဆိုင်ကယ်/ခြေလျှင်/လား/မော်တော်ဘုတ်/
 အခြား: _____ စသည်တို့ဖြင့်သွားလျှင်ကြာမြင့်သည့်အချိန်
 မိုးရာသီတွင်ကြာချိန် - ၁၂.၀၀ မိုင်/မော်တော်ဆိုင်ကယ်/ခြေလျှင်/လား/မော်တော်ဘုတ်/
 အခြား: _____ စသည်တို့ဖြင့်သွားလျှင်ကြာမြင့်သည့်အချိန်

(ဆ) ဖတ်ဝန်းကျင်ဆိုင်ရာသဘာဝဘေးအန္တရာယ် -
 ဤကျေးရွာတွင်ကြေးခြင်းကဲ့သို့ သဘာဝဘေးအန္တရာယ်ကျရောက်ဖူးခြင်းရှိပါသလား။
 မရှိပါ ရှိပါသည် ရှိလျှင်ဖော်ပြပါ: ၂၀၁၅ ခု ဇူလိုင်လ ၂၀ ရက်နေ့

(ဇ) ကျေးရွာတွင် ဖွဲ့စည်းထားသော အဖွဲ့အစည်းများ
 လူထုတို့ပြုစီမံကိန်းမတိုင်မီ ဤကျေးရွာတွင် ကျေးရွာဖွံ့ဖြိုးရေးအတွက် အစိုးရ(သို့)ရွာသားများကိုယ်တိုင်(သို့) စီမံကိန်းတစ်ခုခုမှ ဖွဲ့စည်းထားသည့် အဖွဲ့အစည်းများရှိပါသလား။

- ၁။ ရေပူကန်(ရေကန်).....
- ၂။ Save the children
- ၃။ ဒီဂရီကျွန်းမြို့နယ်အဖွဲ့

ကျေးရွာခေါင်းဆောင် အမည် ဦးအုန်းစွာ
 လက်မှတ် [Signature] နေ့စွဲ ၂.၁-၂၀၁၆
 လူထုစည်းရုံးရေးမှူး အမည် ခင်အိမ်စန္ဒာထွန်း
 လက်မှတ် [Signature] နေ့စွဲ ၂-၁-၂၀၁၆

လူထုပူးပေါင်းပါဝင်သောလူမှုဆန်းစစ်ခြင်းနှင့်အကဲဖြတ်ခြင်းလုပ်ငန်းစဉ်(PSA/PRA)အကျဉ်းချုပ်

စဉ်	အကြောင်းအရာ	ရက်စွဲ	ဦးတည်အုပ်စု	တက်ရောက်သူ			အဓိကဆွေးနွေးချက်များ
				ကျား	မ	ပေါင်း	
၁	လူမှုစီးပွားအဆင့်သတ်မှတ်ခြင်း (Wealth Ranking)	၂ . ၁ . ၂၀၁၆	ချမ်းသာ၊ အလယ်အလတ်၊ နွမ်းပါးအုပ်စု	၂၅	၅၃	၇၈	ကျေးရွာလူမှုစီးပွားအုပ်စုများ၊ ခွဲခြားသတ်မှတ်နိုင်ရေးအတွက် အခြေခံစံနှုန်းများသတ်မှတ်ခြင်း ကျေးရွာသားများနှင့်အများသ ဘောတူခွဲခြားသတ်မှတ်ခြင်း
၂	ရာသီခွင်ပြပြကွဲဒီဇိုင်း (Seasonal Calender)	၂ . ၁ . ၂၀၁၆	ကော်မတီဝင်၊ အမျိုးသမီး၊ အမျိုးသားများ	၂၅	၅၃	၇၈	ရာသီဥတု၊စိုက်ပျိုးသီးနှံများ၊ လယ်ယာလုပ်ငန်းများ၊ ဝင်ငွေထွက်ငွေ၊မွေးမြူ ရေးလုပ်ငန်းများ။
၃	ကျေးရွာလူနေမှုပြသယံဇာတမြေပုံ (social Map/Resource Map)	၂ . ၁ . ၂၀၁၆	ရပ်မိ၊ရပ်ဖ ကော်မတီဝင်များ	၂၅	၅၃	၇၈	အိမ်အမျိုးအစားများ၊အခြေခံ အဆောက်အဦများ၊လမ်းပန်း ဆက်သွယ်ရေးအခြေအနေ၊ လယ်ယာမြေမြစ်ချောင်း၊ ရေတွင်းရေကန်သစ်တောများ
၄	ပြဿနာသစ်ပင် (Problem Tree)	၃ . ၁ . ၂၀၁၆	အမျိုးသား၊ အမျိုးသမီးများ	၂၆	၃၅	၆၁	ဆွေးနွေးထားသောအခြေခံ အဆောက်အဦများနှင့်အ သက်မွေးဝမ်းကြောင်းလုပ်ငန်း များ
၅	ကျေးရွာ၏ငါးနှစ်စာဦးစားပေး အစီအစဉ်(Pair Wise)	၃ . ၁ . ၂၀၁၆	အမျိုးသားအုပ်စု၊ အမျိုးသမီးအုပ်စု၊ လူငယ်အုပ်စု၊ ရပ်မိရပ်ဖအုပ်စု	၂၆	၃၅	၆၁	အကျိုးပြုပြီးရေးအကျိုးခံစားခွင့် နှင့်အဓိကလိုအပ်ချက်များပေ မူတည်ပြီးဆုံးဖြတ်သည်။
၆	အဖွဲ့အစည်းချိတ်ဆက်ပုံ (Venn Diagram)	၂ . ၁ . ၂၀၁၆	အဖွဲ့၊ အုပ်ချုပ်ရေးအဖွဲ့၊ ကျေးရွာစီမံကိန်း အဖွဲ့	၂၅	၅၃	၇၈	ကျေးရွာတွင်ရှိအဖွဲ့အစည်းများ နှင့်ဖွံ့ဖြိုးရေးလုပ်ငန်းအတွက်ချိတ် ဆက် ဆောင်ရွက်လုပ်ကိုင်မှု
၇	ပင့်ကူအိမ်ကွန်ယက် (Spider Web)	၂ . ၁ . ၂၀၁၆	အမျိုးသား၊ အမျိုးသမီးများ	၂၆	၃၅	၆၁	အမျိုးသား၊ အမျိုးသမီးများတန်းတူအခွင့်အ ရေးရရှိမှုနှင့်မရရှိသည့်အ ကြောင်းအရင်းများ

၈	အမျိုးသား၊ အမျိုးသမီးများ၏ တနေ့တာလုပ်ငန်းသုံးသ ပ်မ (Men/Women timeline)	၂ . ၁ . ၂၀၁၆	အမျိုးသား၊ အမျိုးသမီးများ	၂၆	၃၅	၆၁	အမျိုးသား၊ အမျိုးသမီးများ၏တနေ့တာအလုပ် ချိန်နှင့်အားလပ်ချိန်များသုံးသပ် ချက်
၉	အိမ်မက်ပြမြေပုံ (Dream Map)	၂ . ၁ . ၂၀၁၆	ကျေးရွာစီထောက် အဖွဲ့၊ကျေးရွာလူထု	၂၆	၅၅	၆၁	နောင်တချိန်ကျေးရွာတွင် ဖြစ်စေလိုသောအနာဂတ်မြင် ကွင်းများထည့်သွင်းရေးဆွဲခြင်း
၁၀	ကျေးရွာသမိုင်းကြောင်း (village History)	၂ . ၁ . ၂၀၁၆	ကျေးရွာစီထောက် အဖွဲ့၊ကျေးရွာလူထု	၃	၂	၅	ကျေးရွာဖြစ်ပေါ်လာပုံ သမိုင်းကြောင်း

ဥစ္စာနေအဆင့် ခွဲခြားမှု စံနမူနာပုံစံ

မြို့နယ် ...ကော့ကုတ္တရာ... ကျေးရွာအုပ်စု ...သံခလျက်... ကျေးရွာ ...ငါး... ရက်စွဲ ...၂...၁...၂၀၂၆

အကြောင်းအရာ	ချမ်းသာ	အလယ်အလတ်	နွမ်းပါး
နေအိမ်အခြေအနေ	သွယ်မျိုး၊ တိုက်၊ ပျဉ်စေတီ	ပျဉ်စေတီက၊ ထူထပ်ချိ	ဂါး၊ အိမ်၊ သတ္တုပိတ်
စက်ပစ္စည်းပိုင်ဆိုင်မှု	ကျစုပိတ်	ဆိုင်ကပ်၊ လှည့်	-
လယ်ယာမြေပိုင်ဆိုင်မှု	ယာမြေ နေရာလွယ်	ယာမြေ နေရာလွယ်	-
ကျွဲ၊ နွား ပိုင်ဆိုင်မှု	၂၁) ကောင် ၈ ထောင်	၂၂) ကောင် ၈ ထောင်	-
တန်ပျမ်းမျှဝင်ငွေ			
စားနပ်ရိက္ခာမူလုံမှု	၂၁) ဖွဲ့စ	၂၆) ၈	၂၃) ၁
စုစုပေါင်းအိမ်ထောင်စု	၂၂၃)	၂၇၇)	၂၄၆)

စဉ်	ချမ်းသာ	အလယ်အလတ်	နွမ်းပါး
၁။	ဦးတင်စော	ဦးဌေးဖြူညွန့်	ဦးစံဌေး
၂။	ဒေါ်စောလှညွန့်	ဦးဝင်းကျော်	ဦးမျိုး
၃။	ဦးခင်စောစင်စင်	ဦးဌေးစင်စင်	ဦးသက်ရွယ်စော
၄။	ဦးမြစုစော	ဦးမင်းစင်စင်	ဦးသက်ပွင့်
၅။	ဦးဌေး	ဦးခင်စော	ဦးဦးစင်စင်
၆။	ဦးကျော်စွာ	ဦးဝင်းစိုးစော	ဦးစိန်စင်စင်မိုးစိန်
၇။	ဦးမြစုဦး	ဒေါ်ဆယ်စာ	ဦးကျော်စိုး
၈။	ဦးတင်စိုင်း	ဦးဝင်းစော	ဦးခင်စောစင်ဖြူညွန့်
၉။	ဦးမြစုစိန်	ဦးကျော်စွာ	ဦးကျော်
၁၀။	ဦးကျော်စော	ဦးစောလှစိုင်း	ဒေါ်ခင်စော
၁၁။	ဦးကျော်စွာ	ဦးမြစုစိန်	ဦးစိန်စော
၁၂။	ဦးစိုင်း	ဒေါ်ကျော်စိုင်း	ဒေါ်စော
၁၃။	ဦးစိန်စွာ	ဦးခင်စောစင်စွာ	ဦးကျော်စွာ
၁၄။	ဦးကျော်စော	ဦးစံစိုင်း	ဦးကျော်စော
၁၅။	ဦးဝင်းစွာ	ဦးကျော်စိုင်း	ဦးကျော်စော
၁၆။	ဦးကျော်စော	ဒေါ်မြစော	ဦးကျော်စော
၁၇။	ဦးကျော်စိုင်း	ဦးကျော်စွာ	ဦးကျော်စော
၁၈။	ဦးကျော်စိုင်း	ဦးကျော်စွာ	ဦးကျော်စော
၁၉။	ဦးကျော်စိုင်း	ဦးကျော်စွာ	ဦးကျော်စော
၂၀။	ဦးကျော်စိုင်း	ဦးကျော်စွာ	ဦးကျော်စော
၂၁။	ဦးကျော်စိုင်း	ဦးကျော်စွာ	ဦးကျော်စော
၂၂။	ဦးကျော်စိုင်း	ဦးကျော်စွာ	ဦးကျော်စော
၂၃။	ဦးကျော်စိုင်း	ဦးကျော်စွာ	ဦးကျော်စော
၂၄။	ဦးကျော်စိုင်း	ဦးကျော်စွာ	ဦးကျော်စော
၂၅။	ဦးကျော်စိုင်း	ဦးကျော်စွာ	ဦးကျော်စော

စဉ်	ချမ်းသာ	အလယ်အလတ်	နွမ်းပါး
၂၂	ဦးဆန်းတင်	ဦးတင်ဝင်းစော	ဦးအောင်စော
၂၃	ဦးအောင်မြိုင်ဝင်း	ဦးအောင်တင်	ဦးကျော်မိုး
၂၄		ဦးဖိုးလွန်	ဒေါ်ဂျွနာ
၂၅		ဦးလှအောင်	ဒေါ်ခင်မာမာ
၂၆		ဦးအောင်ထွန်း	ဦးဝင်းအောင်ဦး
၂၇		ဦးညွန့်သိန်း	ဒေါ်ဖိုးဖြူဖြူ
၂၈		ဦးဖိုးမိုး	ဒေါ်ဖြူဖြူ
၂၉		ဦးအောင်ဖွား	ဦးအောင်ထွန်းထွန်း
၃၀		ဒေါ်ဝင်းတင်	ဦးခင်မာမာတင်
၃၁		ဦးအောင်အောင်	ဦးဖြူဖြူ
၃၂		ဦးအောင်မင်းအောင်	ဦးသိန်းအောင်
၃၃		ဦးဌေးဝင်း	ဦးစော
၃၄		ဦးချစ်အောင်	ဦးတင်ဦးစော
၃၅		ဒေါ်သန်းအေး	ဦးစိန်အောင်မိုးစော
၃၆		ဦးမိုးမိတ် ဒေါ်ဖွား	ဦးတင်အောင်
၃၇		ဦးအိုဂျီ	ဦးဂျီ
၃၈		ဦးဝင်းအို	ဦးသာအိန်ဖြူ
၃၉		ဦးသန်းအောင်	ဦးကျော်ဖြူ
၄၀		ဦးခင်မာမာစော	ဒေါ်လှမာမာ
၄၁		ဦးကျော်မင်းထိုက်	ဒေါ်စန်းဂျီ
၄၂		ဦးကျော်စော	ဦးစောစော

စဉ်	ချမ်းသာ	အလယ်အလတ်	နှမ်းပါး
၄၃၀		ဦးညွန့်မြင့်ဝင်းအောင်	ဦးဆန်းဝင်း
၄၄၀		ဦး ဖြူစုစိုး	ဦးငြိမ်းချမ်းစိုး
၄၅၀		ဦးခင်မောင်လွင်	ဒေါ်အောင်မေတင်
၄၆၀		ဦးသိန်းမောင်ကြီး	ဒေါ်ပိုင်
၄၇၀		ဦးဝင်းစိုးကြီး	ဦးကျော်စွာထွန်း
၄၈၀		ဦးဖွဲ့အောင်စွန်း	
၄၉၀		ဦးထွန်းထွန်းနိုင်	
၅၀၀		ဦးအောင်ဌေး	
၅၁၀		ဦးဓာတ်အောင်	
၅၂၀		ဒေါ်ဂျီ	
၅၃၀		ဦးတစ်ဦး	
၅၄၀		ဦးစံရွှေဖြူ	
၅၅၀		ဦးဣသ်ဝင်း	
၅၆၀		ဦးညိုဝင်း	
၅၇၀		ဦးညို	
၅၈၀		ဦးတစ်ဌေးနိုင်	
၅၉၀		ဦးဆန်းအောင်ဝင်း	
၆၀၀		ဦးသာထူး	
၆၁၀		ဦးမျိုးဝင်း	
၆၂၀		ဦးသိန်းမောင်လေး	
၆၃၀		ဦးအောင်အောင်	

စဉ်	ချမ်းသာ	အလယ်အလတ်	နွမ်းပါး
၆၄။		ဦးသိန်းစွေး	
၆၅။		ဒေါ်စွေးမစား	
၆၆။		ဦးချို	
၆၇။		ဒေါ်မျှော်	
၆၈။		ဦးဝင်းဦး	
၆၉။		ဦးထိုက်ကျန်	
၇၀။		ဦးတင်ဝင်းကြီး	
၇၁။		ဦးဖေးဖွန်	
၇၂။		ဦးကျော်စွန်းမစား	
၇၃။		ဦးဝင်းတင်	
၇၄။		ဦးအေးမင်းထိုက်	
၇၅။		ဦးထိုးကျော်	
၇၆။		ဦးမိုးကြည်	
၇၇။		ဦးတင်ဦးကြီး	
၇၈။		ဦးကြည်စိန်	
	၂၀	၇၈	၄၇

င။ မကျေးရွာ၏ ဥက္ကဋ္ဌ ခေမာဇိဗွဲကြီးနှင့် ကိုယုန်ယယ်ဗြဲဇ်

ခေမာဇိဗွဲကြီးနှင့် ကိုယုန်ယယ်ဗြဲဇ် - ငါးမကျေးရွာ၏ ခေမာဇိဗွဲကြီးခေမာဇိဗွဲ

ဗွဲကြီးမှာ ချမ်းသာ ဖိတ်ဗွဲကြီးနှင့် ဘွယ်ဗိုလ်၊ ဖိုက်ကိယုန်ထောင် ဖိတ်ဗွဲကြီး၊ ဧကယုန်ဧကယုန်
ဖိတ်ဗွဲကြီးနှင့် ဗွယ်ထောင်ကော၊ သက္ကယုန်ဗိုလ်ဗွဲကြီး၊ ဗွဲကြီးပါးဖိတ်ဗွဲကြီးနှင့် ငါးဖိတ်၊ သက္ကယုန်ဗိုလ်
ဗွဲကြီးဖြစ်နေထိုင်ကြပါသည်။ ထက်ပစ္စည်း ပိုင်ဆိုင်မှုများမှာ ချေပစ်ခက်၊ ဆိုဒီကယ်၊
ဗွဲကြီး ဗွဲကြီး ပိုင်ဆိုင်ကြပါသည်။

ဧကယုန်ဧကယုန် ဗွဲကြီးနှင့် ဗွယ်ဗိုလ်ဗွဲကြီး ဗွဲကြီး (၁၂) ဧက ဧကထက် အများဆုံး ပိုင်ဆိုင်ကြပါသည်။ ခေမာဇိဗွဲကြီး
ဗွဲကြီးနှင့် ဗွယ်ဗိုလ်ဗွဲကြီး ဗွဲကြီး (၁၂) ဧက၊ ဧကယုန်ဧကယုန် ဖိတ်ဗွဲကြီး (၁၆) ဧက
စာဗွဲကြီး ဗွဲကြီးပါးဖိတ်ဗွဲကြီးနှင့် ဗွယ်ဗိုလ်ဗွဲကြီးကို တွေ့ရှိရပါသည်။

ငါးမကျေးရွာတွင် ချမ်းသာ ဖိတ်ဗွဲကြီး (၂၃) ဖိတ်၊ ဧကယုန်ဧကယုန်
(၅၅) ဖိတ်ဗွဲကြီး ဗွဲကြီးပါး (၄၆) ဖိတ်ဗွဲကြီးကို တွေ့ရှိရပါကောင်းပါသည်။

- ဦးဆောင်စော့စော့ - ဦးမျိုးကို (TF)
- မူးဆိပ်ပါဝင်သူ - ကျား (၂၅) ဦး
- မ (၄၃) ဦး

ဒဏ္ဍာရီပေသဂါး ၊ စေတုတ္ထရာဇတြိပယ် ၊ သံဆုတ်တုတ်စု ၊ ငမကျေးရွာ၏

ရာသီခွင်ဖြူ ဖြူလွန်သုံးယယ်ချက်

ရာသီခွင်ဖြူ ဖြူလွန်သုံးယယ်ခြင်းဟုခေါ်အားကို ငမကျေးရွာ၏ ရှာဖွေ ယူနိုက်
တော်ကြီးကျောင်းတွင် ဖြူလုပ်ခံ ပါသည်။

ငမကျေးရွာ၏ အထက်ရွေး ဝမ်းကျောင်း လုပ်ငန်းမှာ လယ်ယာလုပ်ငန်း ဖြစ်ပါသည်။
တန်ခူး ၊ ကဆုန် ၊ နယုန်လများတွင် ဒွယ်ကျဲဖြူ တော်သလင်းလတွင် ဒွယ်ခိုခိုပါသည်။
ဒီတန်းကျက် ၊ တန်ဆောင်မုန်း လများတွင် ဒွယ်ကျဲဖြူ ဖြူသင့် ၊ တယိုတွဲ ၊ တပေါင်းလများတွင်
ယံဒီဆီ ပါသည်။ ရွေးခြုံရေး လုပ်ငန်းများကို လည်း ကာကွယ်တစ်ပြိုင်လုပ် ကိုင်ကြပါ
သည်။

ငမကျေးရွာတွင် တော်များမှာ တန်ခူးလတွင် သင်္ကြန်ပြဲ ၊ ဝါဆိုလတွင်
ဝါထံသုရှားပြဲ ၊ ဒီတန်းကျက်လတွင် ဆီဖိုး ထွန်းပြဲ ၊ တန်ဆောင်မုန်း လတွင် တန်ဆောင်
တိုင် ပွဲတော်များ ဖြစ်ပါသည်။

ရှာဖွေ ယူနိုက် ဟု တန်ခူး ကဆုန်လတွင် မိုးအနုသည် ငမကျေးရွာ ၏ နယုန် ၊ ဝါဆို
ဝါခေါင် တွင် ဆို သံသင်္ကြန် ပွဲတော်များ ဖြစ်ပါသည်။ တော်သလင်း ၊ ဒီတန်းကျက်တွင် အခြား
မိုးပျံရွာ ၏ တန်ဆောင်မုန်း ၊ နတ်တော် ၊ ဖြူသင့် ၊ တယိုတွဲတွင် ဒွယ်ကျဲဖြူ တပေါင်းလ
တွင် ရာသီ ပွဲတော် ယာယာပါသည်။

ဝေဇွန် များသောလများမှာ ဒီတန်းကျက် ၊ တယိုတွဲ ၊ တပေါင်းလများ ဖြစ်
၍ ဝေဇွန် နည်းသော လများမှာ တန်ခူး ၊ တန်ဆောင်မုန်း ၊ နတ်တော်လများ ဖြစ်ပါသည်။
အခြားလများမှာ ဝေဇွန် များသောလများ ဖြစ်ပါသည်။

ထွက်ခွေ များသောလများမှာ ဝါဆို ၊ ဝါခေါင် ၊ တော်သလင်းလများ ဖြစ်ပါ
သည်။

ခက်ခဲကို ကွာ ဖူးလုံ ၏ သုံးယယ်ရသော် တန်ခူးလ ဒွယ်ဝါခေါင်လတွင် ခက်ခဲဖြူ
ဖြစ်၍ အခြားလများတွင် အဆင်ပြေစွာ ဖူးလုံ ၏ ရာတော် ဖြစ်ပါသည်။

ဒီ.ဆောင်ရွေးရေးအဖွဲ့ - ဖော်ရွေစု (CF)

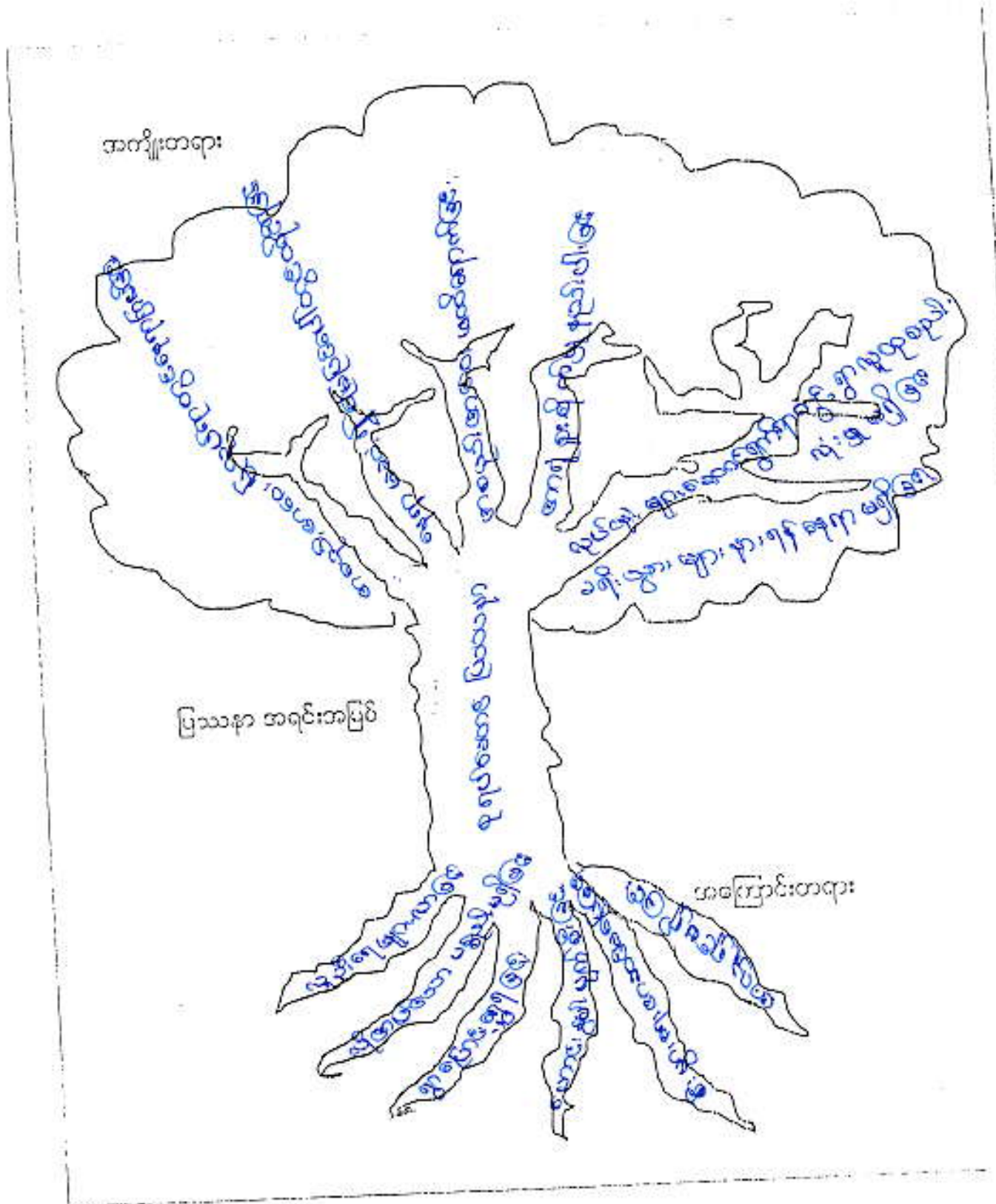

ပြဿနာ ဖြေရှင်းမှု စက်ဝန်း

မြို့နယ် ကေ့ကွေ့ရာ... ကျေးရွာအုပ်စု ... ကျေးရွာ ... ရက်စွဲ ...

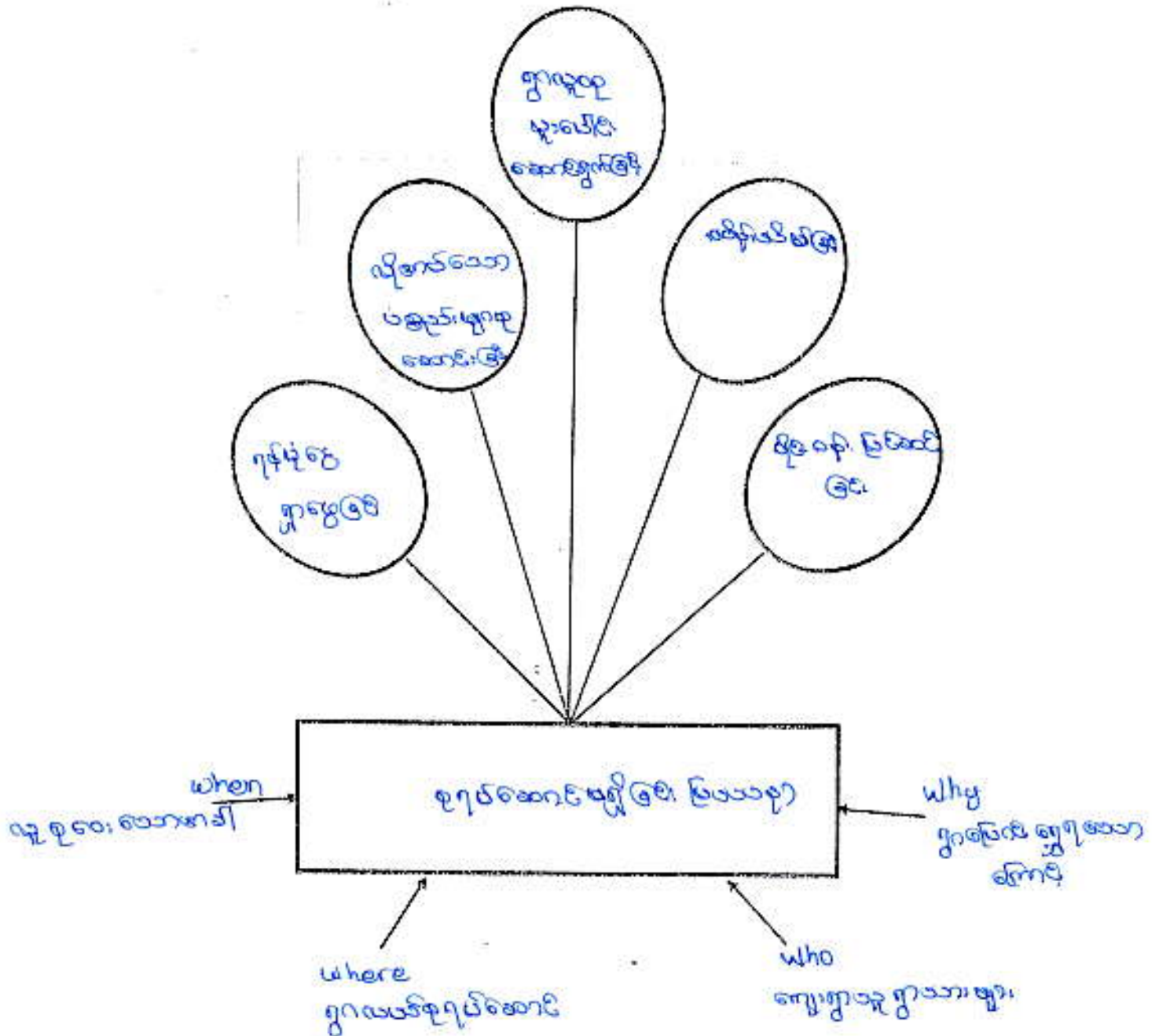

ပါဝင်ဆွေးနွေးသူ -
ကျား - ၂၆
မ - ၃၅

မှတ်တမ်းတင်သူ
ဒေါ်ခင်စုစု (CF)

အမျိုးသား အဖွဲ့

- ၁။ ဥပဒေရေးရာ
- ၂။ မြေပုံရေးရာ
- ၃။ မြေ
- ၄။ ဂေဟဗေဒ
- ၅။ အားကစားကွင်း
- ၆။ ဂေဟဗေဒ
- ၇။ စာပေရေးရာ
- ၈။ ဂေဟဗေဒ
- ၉။ အားကစားကွင်း
- ၁၀။ ဂေဟဗေဒ

အမျိုးသမီး အဖွဲ့

- ၁။ ဥပဒေရေးရာ
- ၂။ မြေပုံရေးရာ
- ၃။ မြေ
- ၄။ ဂေဟဗေဒ
- ၅။ အားကစားကွင်း
- ၆။ ဂေဟဗေဒ
- ၇။ စာပေရေးရာ
- ၈။ ဂေဟဗေဒ
- ၉။ ဂေဟဗေဒ
- ၁၀။ အားကစားကွင်း
- ၁၁။ ဂေဟဗေဒ

လှိုင်ငန်းဦးစားပေးအချိန် နှိုင်းယှဉ်ဇယား

၀၆၈၈၅၂၅၈

၇၈၈၅၂၅၈ ၃: ၁: ၂၀၁၆...

	စုစုပေါင်း	အားကစားကွင်း	ကျောင်းခြံထဲမှာ	ကျောင်းဝက်	ရွာချင်းဆက်သွယ်	ရွာထွင်းပစ်	ယာဉ်စာရင်း	ကျေးဇူးတင်	စာကြည့်တိုက်	မျက်နှာပြင်	ပျံပစ်
စုစုပေါင်း	၁၀	စုစုပေါင်း	စုစုပေါင်း	စုစုပေါင်း	စုစုပေါင်း	စုစုပေါင်း	စုစုပေါင်း	စုစုပေါင်း	စုစုပေါင်း	စုစုပေါင်း	စုစုပေါင်း
အားကစားကွင်း	၆		အားကစားကွင်း	အားကစားကွင်း	အားကစားကွင်း	ရွာထွင်းပစ်	အားကစားကွင်း	ကျေးဇူးတင်	အားကစားကွင်း	အားကစားကွင်း	ပျံပစ်
ကျောင်းခြံထဲမှာ	၃			ကျောင်းဝက်	ကျောင်းခြံထဲမှာ	ကျောင်းခြံထဲမှာ	ကျောင်းခြံထဲမှာ	ကျေးဇူးတင်	စာကြည့်တိုက်	မျက်နှာပြင်	ပျံပစ်
ကျောင်းဝက်	၆				ကျောင်းဝက်	ကျောင်းဝက်	ကျောင်းဝက်	ကျောင်းဝက်	ကျောင်းဝက်	မျက်နှာပြင်	ပျံပစ်
ရွာချင်းဆက်သွယ်	၀					ရွာထွင်းပစ်	ယာဉ်စာရင်း	ကျေးဇူးတင်	စာကြည့်တိုက်	မျက်နှာပြင်	ပျံပစ်
ရွာထွင်းပစ်	၃						ရွာထွင်းပစ်	ကျေးဇူးတင်	စာကြည့်တိုက်	မျက်နှာပြင်	ပျံပစ်
ယာဉ်စာရင်း	၁							ကျေးဇူးတင်	စာကြည့်တိုက်	မျက်နှာပြင်	ပျံပစ်
ကျေးဇူးတင်	၆								ကျေးဇူးတင်	မျက်နှာပြင်	ပျံပစ်
စာကြည့်တိုက်	၄									မျက်နှာပြင်	ပျံပစ်
မျက်နှာပြင်	၈										မျက်နှာပြင်
ပျံပစ်	၈										

မြောက်တမ်းတင်သူ

ဖေ/ဇွန်/၁၆ (CF)

ကျေးရွာလူမှုရေး အဆောက်အဦးဆိုင်ရာ အခက်အခဲများအပေါ် ခန့်မှန်း ငွေကြေး တွက်ချက်မှုဇယား

ရက်စွဲ ... ၁၆.၁.၂၀၁၆

စဉ်	ဦးစားပေး ဖြေရှင်းရမည့် အခက်အခဲ	ဖြေရှင်းနည်း	လိုအပ်သော ဘဏ္ဍာငွေ ပမာဏ	ဆောင်ရွက်မည့် ကာလ	တာဝန်ခံမည့် အဖွဲ့	မှတ်ချက်
၁။	လူစုဝေးချိန် ရာမရှိခြင်း	စုရပ်စောင့်	5000000	2016	လူထုဝေးချိန် စီမံကိန်း	
၂။	ကလေးငယ်များ စာသင်ပညာရရှိရေး	မူကြိုကျောင်း	7000000		h	
၃။	ကျေးရွာ ခေတ်ပညာကျင့်သင်ပေးခြင်း	လျှပ်စက်ဖွဲ့	10000000		h	
၄။	ကျေးလက်တက်ရောက်မှု မရှိခြင်း	ကျေးရွာအုပ်စု	4500000		h	
၅။	ကျေးရွာအုပ်စု ရေရရှိရေး	ကျေးရွာအုပ်စု	2000000		h	
၆။	ကျေးရွာအုပ်စု အင်အား	ကျေးရွာအုပ်စု	2500000		h	
၇။	ပညာပေးပေးခြင်း	ကျေးရွာအုပ်စု	4000000		h	
၈။	ကျေးရွာအုပ်စု အင်အား	ကျေးရွာအုပ်စု	8000000		h	
၉။	ကျေးရွာအုပ်စု အင်အား	ကျေးရွာအုပ်စု	9000000		h	
၁၀။	ကျေးရွာအုပ်စု အင်အား	ကျေးရွာအုပ်စု	10000000		h	

ပါဝင်ဆွေးနွေးသူ

မှတ်တမ်းတင်သူ

ကျား - 26

ဦးမျိုးကျိ (TF)

မ - 35

ကျေးဇူးပြုပေးသဖြင့် ၊ စေတနာ့အဖွဲ့အစည်း၊ သံသယမရှိဘဲ ၊ စ ကျေးဇူး ။

အဖွဲ့အစည်းချိတ်ဆက်မှု ယုံကြည်ချက်

ရက်စွဲ - ၂၀၁၆

နေရာ - ရွာဦး စိုက်ပျိုးရေးဦးစီးဌာန
ကျေးဇူး

အဖွဲ့အစည်းချိတ်ဆက်မှု အစည်းအဝေးကို ရွာဦး စိုက်ပျိုးရေးဦးစီးဌာန

တွင် ဖွဲ့စည်းပေးပါသည်။

ကျေးဇူးတင်ဖွဲ့စည်းပေးခြင်းကြောင့် ။ ခဏ္ဍ ခြေ၊ သဘောထား၊ Save the

Children ၊ မီးကောက်၊ ကျောက်ကောက်၊ စိုက်ပျိုးရေးထုတ်ကုန် ပြုစီမံကိန်း၊ ရေကောက်
တို့ ။ အကျိုးစီးပွားအဖွဲ့တို့၏ ဖွဲ့စည်းပေးခြင်းဖြင့် ။ အုပ်ချုပ်ရေးအဖွဲ့ ။ ဖွဲ့စည်းပေးခြင်းဖြင့် ။
မူးပေါင်းဆောင်ရွက်ကြပါသည်။

ပြန်လည်အဖွဲ့အစည်းများမှာ ။ ရေခဲ၊ စိုက်ပျိုးရေး ။ သဘောထား၊ Save the

Children ။ ကျေးလက်ဒေသဖွံ့ဖြိုးရေးဌာန ။ မြို့နယ်အုပ်ချုပ်ရေးမှူး ။ လူထုထုတ်
စီမံကိန်း ။ သေ သောအဖွဲ့အစည်းများအဖွဲ့အစည်းများနှင့် ချိတ်ဆက်
ဖွဲ့စည်းဆောင်ရွက်ကြပါသည်။ ။ ဆွေးနွေးပါသည်။

ဦးဆောင်ဆွေးနွေးသူ - ဦးထူးမြတ်ကျော် (၄၄)

မူးပေါင်းပါဝင်သူများ - ကျ... (၇၅) ဦး
မ (၄၃) ဦး

ပင့်ကူအိမ် သုံးသပ်ခြင်း (Cobweb)

၂၆ နဂျ.၅၅ အမျိုးသမီး အဖွဲ့ / အမျိုးသား အဖွဲ့.

ရက်စွဲ ...၂.၁.၂၀၀၆

အလုပ်အကိုင်

အခွင့်အလမ်း

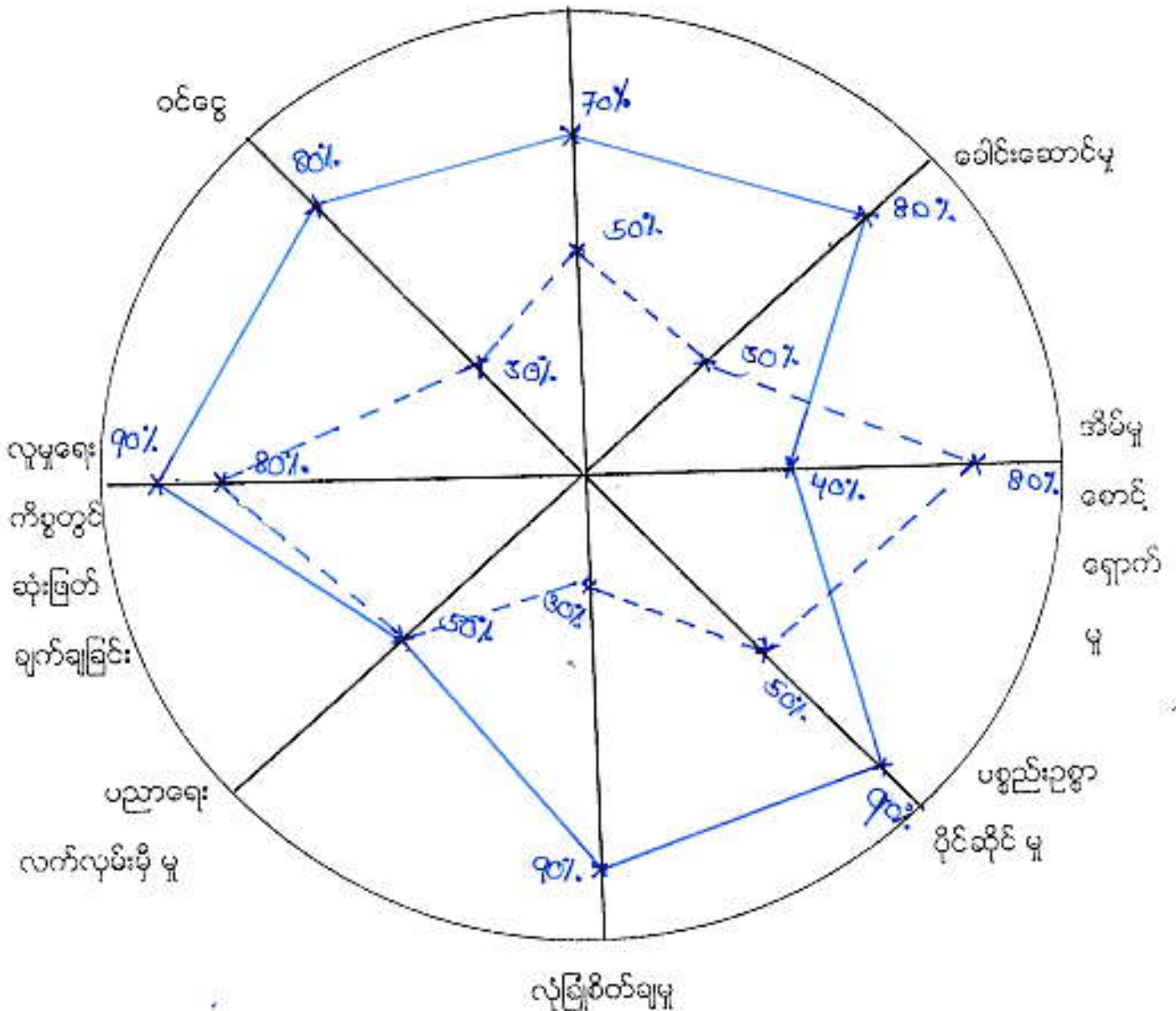

မိမိမျိုးသား: —————

မိမိမျိုးသမီး: - - - - -

မကွေးတိုင်းဒေသကြီး၊ စေတုတ္ထရာမြို့နယ်၊ သံဆယ်အုပ်စု၊ င မကျေးရွာ၏ အမျိုးသား၊ အမျိုးသမီးကဏ္ဍအခြေအနေ ပင့်ကူအိမ်သုံးသပ်ချက်

နေ့စွဲ - ၂.၁.၂၀၁၆

နေရာ - ဘုန်းတော်ကြီးကျောင်း

င မကျေးရွာတွင် အမျိုးသားနှင့်အမျိုးသမီးများ၏ ကဏ္ဍအခြေအနေသုံးသပ်ချက်များကို ခေါင်းစဉ်(၈)ခုဖြင့် ဆွေးနွေးခဲ့သည်။ (၁)အလုပ်အကိုင်အခွင့်အလမ်းရရှိမှု၊ (၂)ခေါင်းဆောင်နိုင်မှု အခြေအနေ၊ (၃)အိမ်မှုကိစ္စဆောင်ရွက်မှု၊ (၄)ပစ္စည်းဥစ္စာပိုင်ဆိုင်မှု၊ (၅)လုံခြုံစိတ်ချရမှု၊ (၆)ပညာသင်ကြားခွင့် ရရှိမှု၊ (၇)လူမှုရေးကိစ္စတွင် ဆုံးဖြတ်ချက်ချနိုင်မှုနှင့် (၈)ဝင်ငွေရရှိမှုတို့ ဖြစ်သည်။

(၁)အလုပ်အကိုင်အခွင့်အလမ်းရရှိမှု

င မကျေးရွာ၏ အမျိုးသားနှင့်အမျိုးသမီးများ အလုပ်အကိုင်အခွင့်အလမ်းရရှိမှုသုံးသပ် ချက်တွင် အမျိုးသားများသည် (၇၀)ရာခိုင်နှုန်းရရှိပြီး အမျိုးသမီးများသည် (၅၀)ရာခိုင်နှုန်းရရှိ သည်။ အမျိုးသမီးများသည် အမျိုးသားများထက် အလုပ်အကိုင်အခွင့်အလမ်းရရှိမှုနည်းနေခြင်း မှာ ကျေးရွာတွင်ရှိသော လုပ်ငန်းများကို အမျိုးသားများသာဆောင်ရွက်နိုင်သောလုပ် င်းများဖြစ်ခြင်း၊ လုပ်အားခပေးချေရာတွင် အမျိုးသားများက လုပ်အားခပို၍ ရခြင်း၊အမျိုးသမီးများ လုပ်ကိုင်ဆောင်ရွက်နိုင်သော လုပ်ငန်းနည်းပါးခြင်းတို့ကြောင့် ဖြစ်သည်။

(၂)ခေါင်းဆောင်နိုင်မှု အခြေအနေ

င မကျေးရွာ၏ အမျိုးသားနှင့် အမျိုးသမီးများ ခေါင်းဆောင်နိုင်မှု အခြေအနေသုံးသပ် ချက်တွင် အမျိုးသားများသည် (၈၀)ရာခိုင်နှုန်းရရှိပြီး အမျိုးသမီးများသည် (၃၀)ရာခိုင်နှုန်းရရှိ သည်။ အမျိုးသမီးများသည် အမျိုးသားများထက် ရပ်ရွာကိစ္စများတွင် ခေါင်းဆောင်နိုင်မှုအခြေအနေ နည်းနေခြင်းမှာ အမျိုးသားများသည် ရပ်ရွာ သာရေးနာရေးကိစ္စများတွင် ခေါင်းဆောင်အဖြစ်ပါဝင် ဆောင်ရွက်နိုင်ခြင်း၊ အမျိုးသမီးများသည် နေ့စဉ် အိမ်မှုကိစ္စများကို ဆောင်ရွက်ကြရသဖြင့် ရပ်ရွာ အရေးကိစ္စများတွင် ပါဝင်ဆောင်ရွက်မှုနည်းသောကြောင့် ဖြစ်သည်။

(၃)အိမ်မှုကိစ္စဆောင်ရွက်မှု

၁ မကျေးရွာ၏ အမျိုးသားနှင့် အမျိုးသမီးများ အိမ်မှုကိစ္စဆောင်ရွက်မှုသုံးသပ်ချက်တွင် အမျိုးသားများသည် (၄၀)ရာခိုင်နှုန်းရရှိပြီး အမျိုးသမီးများသည် (၈၀)ရာခိုင်နှုန်းရရှိသည်။ အမျိုးသမီးများသည် နေ့စဉ် အိမ်မှုကိစ္စလုပ်ငန်းများဖြစ်သော ထမင်းဟင်းချက်၊ အဝတ်လျှော် အိမ်သန့်ရှင်းရေး၊ သားသမီးဝေယျာဝစ္စများကို နေ့စဉ်ဆောင်ရွက်ကြရသည်။ အမျိုးသားများသည် မိသားစုစားဝတ်နေရေးအတွက် ဝင်ငွေရသော လုပ်ငန်းများကိုသာ လုပ်ကိုင်ဆောင်ရွက်ကြသဖြင့် အိမ်မှုကိစ္စများကို မဆောင်ရွက်နိုင်ကြပါ။

(၄)ပစ္စည်းဥစ္စာပိုင်ဆိုင်မှု

၁ မကျေးရွာ၏ အမျိုးသားနှင့်အမျိုးသမီး၏ ပစ္စည်းဥစ္စာပိုင်ဆိုင်မှု သုံးသပ်ချက်တွင် အမျိုးသား(၉၀)ရာခိုင်နှုန်း၊ အမျိုးသမီး(၅၀)ရာခိုင်နှုန်း ရရှိသည်။ အိမ်တွင်ရှိသော ပစ္စည်းဥစ္စာများကို အမျိုးသားသည် အမျိုးသမီးထက်ပိုင်းဆိုင်ခွင့် ရရှိပါသည်။

(၅)လုံခြုံစိတ်ချရမှု

၁ မကျေးရွာ၏ အမျိုးသားနှင့် အမျိုးသမီး၏ လုံခြုံစိတ်ချရမှု သုံးသပ်ချက်တွင် အမျိုးသားများသည် (၉၀)ရာခိုင်နှုန်းရရှိပြီး အမျိုးသမီးများသည် (၃၀)ရာခိုင်နှုန်းရရှိပါသည်။ အမျိုးသမီး၏ ခန္ဓာပေဒေဇွတ်ပုံကြောင့် လုံခြုံစိတ်ချရမှုနည်းသဖြင့် တစ်ဦးတည်းသွားလာရေးတွင် အဆင်မပြေခြင်း ဖြစ်ပါသည်။

(၆)ပညာသင်ကြားခွင့်ရရှိမှု

၁ မကျေးရွာ၏ အမျိုးသားနှင့် အမျိုးသမီး၏ ပညာသင်ကြားခွင့်ရရှိမှုသုံးသပ်ချက် တွင် အမျိုးသားများသည် (၅၀)ရာခိုင်နှုန်းရရှိပြီး အမျိုးသမီးများသည် (၅၀)ရာခိုင်နှုန်းရရှိသည်။
၂- မကျေးရွာ၏ တွင်ရှိသော အမျိုးသားများနှင့် အမျိုးသမီးများသည် တန်းတူ ပညာသင်ကြားခွင့် ရရှိကြပါသည်။

(၇)လူမှုရေးကိစ္စများတွင် ဆုံးဖြတ်ချက်ချနိုင်မှု

၁ မကျေးရွာ၏ အမျိုးသားနှင့် အမျိုးသမီးများ လူမှုရေးကိစ္စများတွင် ဆုံးဖြတ်ချက်ချနိုင်မှု သုံးသပ်ချက်တွင် အမျိုးသားများသည် (၉၀)ရာခိုင်နှုန်းရရှိပြီး အမျိုးသမီးများသည်(၈၀)ရာခိုင်နှုန်း

ရရှိပါသည်။ အမျိုးသမီးများသည် လူမှုရေးကိစ္စများတွင် ဆုံးဖြတ်ချက်ချနိုင်မှု ရာခိုင်နှုန်းနည်းနေခြင်းမှာ ကျေးရွာရှိ အဖွဲ့အစည်းများတွင် အမျိုးသားများ ခေါင်းဆောင်ပါဝင်ခြင်းနှင့် အမျိုးသားများ၏ ဆုံးဖြတ်ချက်များဖြင့်သာ ညှိနှိုင်းဆောင်ရွက်သောကြောင့် ဖြစ်ပါသည်။

(၈)ဝင်ငွေရရှိမှု

မကျေးရွာ၏ အမျိုးသားနှင့် အမျိုးသမီးများ ဝင်ငွေရရှိမှုသုံးသပ်ချက်တွင် အမျိုးသားများသည်(၈၀)ရာခိုင်နှုန်းရရှိပြီး အမျိုးသမီးများသည်(၃၀)ရာခိုင်နှုန်း ရရှိသည်။ အမျိုးသမီးများသည် အမျိုးသားများထက် ဝင်ငွေရရှိမှု ရာခိုင်နှုန်းနည်းနေခြင်းမှာ ကျေးရွာတွင်း လုပ်သားငှားရမ်းကြရာတွင် အမျိုးသားများကိုသာ ငှားရမ်းကြခြင်း၊ အမျိုးသမီးများလုပ်ကိုင်ဆောင်ရွက်နိုင်သော လုပ်ငန်းရှားပါးခြင်းနှင့် အမျိုးသား၊အမျိုးသမီး လုပ်အားခ မတူညီခြင်းတို့ကြောင့် ဖြစ်သည်။

ပြဿနာအနှစ်ချုပ်

အလုပ်အကိုင်ရှားပါးခြင်း၊ အမျိုးသမီးများ နေ့စဉ် ဝင်ငွေရ လုပ်ငန်းများနည်းပါးခြင်း၊ အမျိုးသား၊အမျိုးသမီး လုပ်အားခတန်းတူမရခြင်း၊

ဦးဆောင်ဆွေးနွေးသူ - ဦးထူးမြတ်ကျော် (CF)

ပူးပေါင်းပါဝင်သူ - ကျား (၂၆)ဦး
မ (၃၄)ဦး

ကျေးရွာ၏ အမျိုးသား ၊ အမျိုးသမီး တစ်စုစု တာလုပ်ထု ပြုအချိန်ဇယား

(၅)နှစ်တာမြင်ကွင်းပုံ

ရက်စွဲ ၂၂.၁၂.၂၀၂၆

အချိန်	အမျိုးသမီး တစ်နေ့တာ လုပ်ဆောင်ချက်
၁:၀၀	ကပ်စက်အနားယူချိန်
၂:၀၀	"
၃:၀၀	"
၄:၀၀	အိပ်ယာထ၊ တမင်းချက်
၅:၀၀	ဆွမ်းပျို၊ တမင်းပြင်
၆:၀၀	တမင်းစား၊ အိမ်မွေးတိရစ္ဆာန်များမွေး
၇:၀၀	ကလျပ်ဆင်း
၈:၀၀	"
၉:၀၀	"
၁၀:၀၀	"
၁၁:၀၀	အိမ်ပြန် တမင်းချက်
၁၂:၀၀	နေ့စဉ်အစား၊ အိမ်မွေးတိရစ္ဆာန်များ၊ အစာကျွေး
၁၃:၀၀	အထက်ပျက်
၁၄:၀၀	ဥပဒေ အကူပြုဆင်း
၁၅:၀၀	"
၁၆:၀၀	"
၁၇:၀၀	အိမ်ပြန်၊ တမင်းချက်၊ အထက်အိမ်
၁၈:၀၀	အိမ်မွေးတိရစ္ဆာန်များ၊ အစာကျွေး
၁၉:၀၀	တမင်းပြင်၊ တမင်းစား
၂၀:၀၀	ကလေးများ အစာပြုစုကုတ်စဉ် ဆောင်ရွက်
၂၁:၀၀	ပုံနှိပ်ဆေးဆေးချက်ပြုစုကုတ်စဉ်
၂၂:၀၀	ကလေးများအား အိပ်ယာဆင်း
၂၃:၀၀	ကလေးများအား အိပ်ပေးသည်
၂၄:၀၀	အိပ်စက်အနားယူသည်။

အချိန်	အမျိုးသား တစ်နေ့တာ လုပ်ဆောင်ချက်
၁:၀၀	ကပ်စက်အနားယူချိန်
၂:၀၀	"
၃:၀၀	"
၄:၀၀	"
၅:၀၀	အိပ်ယာထ၊ အကူပြုချက်ပြင်
၆:၀၀	တမင်းစား၊ အကူပြုချက်
၇:၀၀	"
၈:၀၀	"
၉:၀၀	"
၁၀:၀၀	အကူပြုချက်၊ အိမ်ပြန်၊ နွားအိုက်
၁၁:၀၀	နွားစာစင်း၊ ဂျေချို၊ တမင်းစား
၁၂:၀၀	နွားစာကျွေးသည်။
၁၃:၀၀	နားသည်။
၁၄:၀၀	ယာတောသွား၊ အကူပြုချက်သည်။
၁၅:၀၀	"
၁၆:၀၀	"
၁၇:၀၀	အိမ်ပြန်၊ နွားစားသည်။
၁၈:၀၀	ဂျေချို၊ အနားယူ
၁၉:၀၀	တမင်းစားသည်။
၂၀:၀၀	ကလေးနေ့ကလေးများ၊ အစာကျွေးစဉ်
၂၁:၀၀	အိမ်ပြန် စဉ်သည်။
၂၂:၀၀	"
၂၃:၀၀	အိပ်စက်အနားယူသည်။
၂၄:၀၀	"

မှတ်တမ်းတင်သူ
ပေါ်ကျောစု (၂၆)

မာတုန်စီစဉ်ပြပါသည်။ ဤ (၂၆) နာရီတွင် ၂၂ နာရီရှိ ဤ (၁၁) နာရီ
တွင် ဖိတ်ခေါ်အားပေးပြပါသည်။

ငါ့မကျေးဇူး၏ အမျိုးအား၊ အမျိုးသမီး၊ အကုန်ချိန်အားအုံး၊ သိကြည်

ပါက အမျိုးသမီးများ၏အားပေးမှုကို ပိုမိုများစွာပြောဆိုကြပါသည်။

ဦးဆောင်ဆွေးနွေးသူ - ဒေါ်ခင်မာမာ (CF)

မှူးပေါင်းပါဝင်သူ - ကျား (၂၆) ဦး
- မ (၁၅) ဦး

ကျေးရွာ ၏ အနာဂတ် ပုံရိပ် အိတ်မက်ပြုခြင်းနှင့် ရေးဆွဲခြင်း

မြို့နယ် အမည်..... ကျေးရွာအုပ်စု အိတ်မက်ပြီး ကျေးရွာ ပါး.မ..... ရက်စွဲ ၂၀၂၁.၁.၂၀.၂၀၂၁

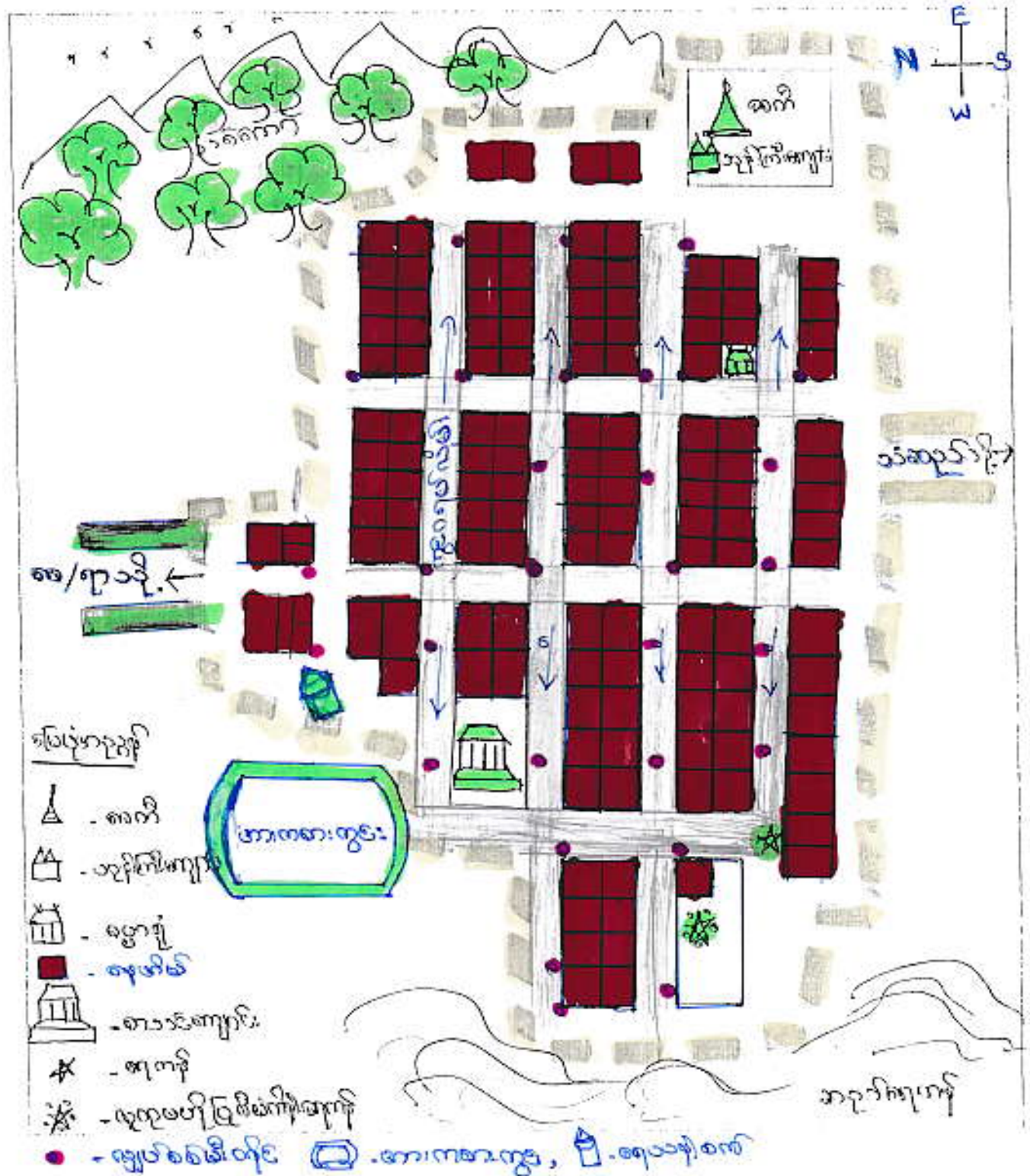

ပါဝင်ဆွေးနွေးသူ -
 ကျား - ၂၆ - ဦး
 မ - ၃၅ - ဦး

မှတ်တမ်းတင်သူ
 ခင်မာမာကျော်

မကွေးတိုင်းဒေသကြီး ၊ စေတုတ္ထရာဇ်မြို့ ၊ သံသေညာဉ်အုပ်စု ၊ ငမကျေးရွာ

အိမ်မက်ခြေပုံ ငှက်သတ်ချက်

ရက်စွဲ . 3 . 1 . 2016

ဇနီး . ဣဦးတုန်းကြီးကျောင်း

ငမကျေးရွာ ၏ နောင် (၁၀) နှစ်အတွင်း ကျေးရွာဖွံ့ဖြိုးတိုးတက်မှု မာသဝဒီဆေး
အားအောက်ပါအတိုင်း တွေ့ရှိပါသည်။

ကျေးရွာတွင် ယာရေး ၊ နားရေး ၊ ငြိလှယ်ရန်အတွက် ယခုထက် ကျယ်ဝန်းသော
စုစုဆောင်ကြီး အားရွာလယ်တွင် တည်ဆောက်ရန် ဖွဲ့စည်းထားကြပါသည်။

ရွာလယ်တွင် ဓာတ်ရွာလုံး ၊ ယောက်ယံ ၊ နှိပ်စေရန်အရ ဝေဖန်စက် ထားရှိရန်
ဒီဇယ် ကျန်မရေး အတွက် အားကစားလုပ်ငန်းရန် ကျယ်ဝန်းသော အားကစား
ကွင်း ထားရှိပါမည် ၊ ထို့အပြင် တွင်းရွာတွင် ရွာတွင်းရှိ လမ်းများကို လယ်ကွင်း ဂရုပြုလမ်းများ
ထားရှိပါမည် ၊ ရွာတွင်းလမ်းဖိနပ် များအားလုံး တွင်းလမ်း ဖိတိုင်း များဖြင့် ပြုပြင်
ထားပေး စွာဖြင့် တွေ့ရှိပါသည်။

ရွာရှိ တုန်းကြီးကျောင်းလည်း ယခုထက် ငြိမြင်မွဲမီး မီးလျက်ထား
ရှိပြီး စေတီ များ ဖြင့် ယာယာရွာ ဖြစ်တွေ့ရှိပါသည်။ ကျေးရွာမှ မြို့သို့ ဆက်
သွယ်သော လမ်းများဖြင့်လည်း ကပ်တရားလမ်း များဖြင့် ရာပီခွဲမျှ တွားလေ
ဖွဲ့ရှိသော လမ်း များ ဖြစ်လာဖို့ရှိပါသည်။

ကလေး များ သေကြားသော ကျောင်း တွင်လည်း ယခုထက်
တိုး ဖြင့် ဤ အလယ်တန်း ၊ အထက်တန်း များအထိ ပိုမို ခေတော မည်ဟု
ဖွဲ့စည်းပေးမည် ဖြစ်ပါတော့မည်။

နောင် (၁၀) နှစ်ခန့် အကြာတွင် ငမကျေးရွာသည် မညာရေး ၊
ကျန်းမာရေး ၊ လူမှု ဖွံ့ဖြိုးတိုးတက်ရေး များအားလုံး တွင် ဖွံ့ဖြိုးတိုးတက်သော
ကျေးရွာ ဓာတ်ရွာ ဖြစ်လာမည် ဟု ယေဘုယျ ဖြစ်ပါသည်။

လူထုပဟိုပြုပိတ်ကိန်းမှ လူထုပူးပေါင်းပါဝင်သောနည်းဖြင့် ဒုတိယနှစ်ပိတ်ကိန်း ပိတ်ဆတ်အစည်းအဝေး

(၂၀၁၆) ခုနှစ်

ကျေးရွာထုပ်စုအမည် - သံဆည်

ကျေးရွာအမည် - ငမ

ရက်စွဲ - ၂-၁၂-၂၀၁၆

၁။ ကျေးရွာသမိုင်းကြောင်း

..... စကေးတိုင်းဒေသကြီး၊ မင်းတူးခရိုင်၊ စေတုတ္ထရာမြို့နယ်၊ သံဆည်ကျေးရွာအုပ်စု
ငမကျေးရွာ၏ သမိုင်းအကျဉ်းချုပ်မှာ-
..... ငမကျေးရွာသည် မြောက်မှတောင်သို့ စီးဆင်းနေသော မုန်းရွှေကင်း၏ အရှေ့ဘက်
ထွန်းဖြူစင်တောင်တည်ရှိပါသည်။ သံဆည်ရွာနှင့်ထပ်လျက်ရှိပြီး တစ်ရွာထဲဟုတင်ရပါသည်။
..... ငမရွာသည် ရှေးဟောင်းများ မြောက်ဘက်အရ သူတောင်းမြို့မှ သူတောင်းမိဘားစု
၃၅) ဦး အကြောင်း အမျိုးမျိုးပြောဆို ရောက်ရှိလာပြီး "ငမ" ရွာဟု တည်ထားခဲ့ကြသည်။
"နတ်မ" ရွာဟုလည်း အမျိုးမျိုးပြောဆိုကြသည်။ ကာယထာဝရမာတည်နှင့် "နတ်မ" ရွာမှ "ငမ"
ရွာဟု ခေါ်တွင်ခဲ့သည်ဟု အကြောင်းအားဖြင့် သိရပါသည်။ ရွာတည်ခဲ့သော နှစ်မှာ ၁၁၂၅)
ခုနှစ် ဖြစ်ပါသည်။

..... "ငမ" ရွာမှာ မသင်က အရှေ့ရပ်နှင့် အနောက်စု ဟု ၂) ရွာရှိခဲ့ပါသည်။ မကရောင်း
များသည်ရှင်း အရှေ့စု ရွာတွင် လူအနည်းငယ်နေထိုင်လာဖြင့် "အရှေ့စုရွာ" ဟု သိခဲ့ရသည်။
၂၀၁၅) တွင် ပျက်စီးဆက်တည်း မိုးခေါင် ရေရှားပြီး ဝမ်းကွဲပါကပ်ကြီးဖြစ်ပွားခဲ့သည်။
၂၀၁၆) တွင် အရှေ့စု ရွာအား များ သူယှဉ်များလာသည့်ဟု စွဲစွဲခံရသဖြင့်
အနောက်ရွာသို့ ပြောင်းခဲ့ကြပြီး ၂) ရွာပေါင်း ၁) ရွာသည်။

..... အသွယ်အထိုင်မှာ စိုက်ပျိုးရေးနှင့်မွေးမြူရေးတို့ မရှိ၊ ဖောက်ပျက်ငန်း အဖြစ်ပျက်
တိုင်းဖြစ်သည်။ တိုင်း၊ မကရောင်း များသာရှိကြပြီး သယ်ယူပို့ဆောင်ရေး မရှိကြပေ။ ၂၀၁၆) တွင်
..... မကရောင်း များသာရှိပြီး သို့လည်း ပြောင်းရွှေ့စေရန်တွင် သည်သယ်တည်ရှိရန် ကောင်းစွာပြင်ဆင်
တွင် ရေအောက်များ တူးဖော်ခဲ့ကြရသည်။ "ငမ" ရွာစားသည် စကေးမြို့နယ်အောက်မှာ
ရှင်ကြီးများ မထုတ်ပြုရောက်တည်။ သခင်ကရွာတွင် မုံကောက်ရွာ စားသောက်ခဲ့ကြရပါသည်။
..... သို့လောက် ကိုဆည်သယ်တည်ရေး အတွက် မြောင်းတူးရာတွင် အောင်မြင်မှု မရှိခဲ့ရာ
စီးပွားပျက် ဂိုဏ်းက အာပေါပျက်ဖို့ စားသောက်ရေရှား နှင့်လွှဲ၍ ခင်းရဲရွာ ခါးခေါင်းခံစား
ခဲ့ကြရသည်။

..... တို့မှ တစ်ဖန် စားသောက်ရေရှားကို နှစ်အထက်ပြာ ခေါ်ခံရွာ စုစုပေါင်းကန်တော်
"ငမ" ရွာအူ၊ ရွာအားများသည် မုန်းဆည်ရွာပျက်တစ်စိတ်ကို တွင်ရွာပြုပြင်ယူပင်
..... ရံဖန်ရံခါ သက်တမ်းခံခဲ့ကြရသည်။ ၂၀၁၂) ခုနှစ်တွင် မိဘားတစ်ကြိမ်ဖြစ်ပွားခဲ့ရာ
ဒီဇင်ဘာ ၂၀) ဒီဇင်ဘာကန်ကြွမ်းခဲ့ရသည်။

မှတ်တမ်းတင်သူ

အမည် - ရှင်အောင် (CF)

လူထုဝဟိုပြုစီမံကိန်းမှ လူထုပူးပေါင်းပါဝင်သောနည်းဖြင့် ဒုတိယနှစ်ကိန်း၊ မိတ်ဆက်အစည်းအဝေး

(၂၀၁၆) ခုနှစ်

ကျေးရွာအုပ်စုအမည် - ခံဆည်

ကျေးရွာအမည် - ငမ

ရက်စွဲ ၂၀၁၆.၁၁.၂၀

၁။ ကျေးရွာသမိုင်းကြောင်း

..... (၂၀၀၂/၀၃) တွင် ဝမ်းကျောင်းကန်ကြီးဖြစ်ပွားခဲ့ရာ ရေကန်အိုင်ယိုယမ်းယိုင်ဆက်
ဆက်ရေကန်ကောင်းမွန်စွာမရှိသဖြင့် ၂၀၀၅ ခုနှစ်တွင် ရေအားဖြည့်ရန်အတွက် (၂၀၀၆) ခုနှစ်တွင်
ဗဟိုကန်နှင့်ကန်ကြီးတို့ကို ဖြည့်စွက်ပေးခဲ့ရာ ၂၀၀၆ ခုနှစ်တွင် ရေကန်ကြီးများကို ဖြည့်စွက်ပေးခဲ့ရာ
ခံဆည်ရွာတွင် ရေကန်ကြီးများကို ဖြည့်စွက်ပေးခဲ့ရာ ရေကန်ကြီးများကို ဖြည့်စွက်ပေးခဲ့ရာ
ရေကန်ကြီးများကို ဖြည့်စွက်ပေးခဲ့ရာ ရေကန်ကြီးများကို ဖြည့်စွက်ပေးခဲ့ရာ

..... ရွာပြောင်းရွှေ့ပြီး မကြာမှီပင် ၂၀၀၁ ခုနှစ်၌ ရေကန်ကြီးဖြစ်ပွားခဲ့သည့်
ရေကန်ကြီးများသည် စားကန်များနှင့် နက္ခတ်ရေကန်ငမရွာ ၂ စီ ကံကြမ္မာဆိုးမင်းဖြစ်စေကာ
သည့် အောက်ကြောင့် ဆိုသော် ယခုပြောဆိုပါက မြေပြောက်များနှင့် မြေပြိုကျသွားပြီး ဖြိုပေါ်မ
စာကန်ကန်ကန်ဖြစ်ပါသည်။ ထို့ပြင် ရွာသူရွာသားများ၏ ကျန်းမာရေး၊ ပညာရေး၊
စားကန်များနှင့် အခြားအကျိုးအမြတ်များ

..... ယခုနှစ် ၂၀၁၅-၁၆-၂၀၁၆ ခုနှစ်တွင် ရွာကန်ကြီးသည် ၂၅-၇-၂၀၁၅ မှ ၃၀-၇-၂၀၁၅
ထိ ရေအားဖြည့်ပေးခဲ့ရာ ငမရွာကန်ကြီးကောင်းမွန်စွာ ဖြစ်ပေါ်လာခဲ့ပါသည်။ စိုက်ပျိုးရေးနှင့်
ကျေးရွာအုပ်စုအဖွဲ့အစည်း ဖြစ်ပေါ်လာခဲ့ရာ ရေကန်ကြီးဖြည့်စွက်ပေးခြင်းဖြင့် အကျိုးအမြတ်အစား
စီးပွားပျက်စီးမှုများကို ကာကွယ်နိုင်ခဲ့ရာ ရေကန်ကြီးသည် စိုက်ပျိုးရေးနှင့် ဖြစ်ပေါ်လာခဲ့ပါသည်။

..... ငမရွာ၏ ကူးခြားသွင်းကူး ရွာအနီးရှိ ရွာပျက်များနှင့် ပျက်စီးမှုများကို ဖြည့်စွက်ခဲ့သည့်
ကန်ကြီးကို ဖြည့်စွက်ပေးခြင်းဖြင့် ရွာအနီးရှိ ရွာပျက်များနှင့် ပျက်စီးမှုများကို ဖြည့်စွက်ခဲ့သည့်
ရွာအနီးရှိ ရွာပျက်များနှင့် ပျက်စီးမှုများကို ဖြည့်စွက်ခဲ့သည့် ရွာအနီးရှိ ရွာပျက်များနှင့် ပျက်စီးမှုများကို ဖြည့်စွက်ခဲ့သည့်

..... ငမရွာသူ သားများကား ယခု မြို့အတွင်းရှိ ရွာအနီးရှိ ရွာပျက်များကို ဖြည့်စွက်ခဲ့သည့်
ဖြစ်ပါသည်။ ရွာအနီးရှိ ရွာပျက်များကို ဖြည့်စွက်ခဲ့သည့် ရွာအနီးရှိ ရွာပျက်များကို ဖြည့်စွက်ခဲ့သည့်
ရွာအနီးရှိ ရွာပျက်များကို ဖြည့်စွက်ခဲ့သည့် ရွာအနီးရှိ ရွာပျက်များကို ဖြည့်စွက်ခဲ့သည့် ရွာအနီးရှိ ရွာပျက်များကို ဖြည့်စွက်ခဲ့သည့်
ရွာအနီးရှိ ရွာပျက်များကို ဖြည့်စွက်ခဲ့သည့် ရွာအနီးရှိ ရွာပျက်များကို ဖြည့်စွက်ခဲ့သည့် ရွာအနီးရှိ ရွာပျက်များကို ဖြည့်စွက်ခဲ့သည့်

ကျ. (၅) ဦး၊ မ (၂) ဦး

မှတ်တမ်းတင်သူ
အမည် - ဖေရီကျော်စု (CF)

မကွေးတိုင်းဒေသကြီး ၊ စေတုတ္ထရာ မြို့နယ် ၊ သံခေည်ကျပ်စု ၊ ၉ မ ကျေးရွာ

၏ အရပ်အခြေစံ ဖွဲ့စည်းရေး ဖြစ်မြေပုံ သုံးသပ်ချက်

ရ.စွ. ၉.၇.၂၀၁၆

ဇရာ . ကွင်း၊ တွန်းကြိုးကျောင်း

ဦးမကျေးရွာသည် အိမ်ခြေပေါင်း ၁၄၈ အိမ်ရှိပါသည်။ လူဦးရေမှာ

အမျိုးသား (၃၀၂) ဦး ဖွဲ့စည်းအဖွဲ့ (၃၀၈) ဦး ၊ စုစုပေါင်း လူဦးရေမှာ (၆၁၀) ခန့်ရှိပါသည်။ ဦးမကျေးရွာ လူဦးရေကားလုံးတို့သည် မုန့်ဘာသာကို ကိုးကွယ်ကြပါသည်။ ဤထဲတွင် ဘုရား၊ စေတီ ၊ ဟင်းကြိုးကျောင်းရှိပါသည်။ ဦးမကျေးရွာ ၏ အဓိက အထက်ပွေးဝမ်းကျောင်းလုပ်ငန်းမှာ လယ်ယာစိုက်ပျိုးရေးလုပ်ငန်းဖြစ်ပါသည်။ ကြေးလုပ်ငန်းများဖြစ်သော သစ်ခုတ်ဝါးခုတ်ခြင်း ၊ ဝါးရှာခြင်းလုပ်ငန်းများ ၊ ကြက်ဝက်ဟန့်စားစားစိုက်ပျိုးရေး ဖြစ်ပြီး လုပ်ငန်းများကို လည်း လုပ်ကိုင်ကြပါသေးသည်။

ဦးမကျေးရွာသည် သံခေည်ကျေးရွာနှင့် ကပ်လျက်တည်ရှိပါသည်။

စေတုတ္ထရာ မြို့၏ ကောင်းဘက်တွင် တည်ရှိပြီး (၁) မိုင်ခန့် ကွာဝေးပါသည်။ ရွာတစ်ခုစွာ မြို့သို့ သွားလာရန်မှာ ရေအားဖြင့် ဖောက်လှမ်းပြီး ရွာတစ်ခုတွင် စက်ရေဖြင့်သာ ဖွားလှားပေးရပါသည်။

ဦးမကျေးရွာတွင် ရေတွင်း (၁) တွင်းရှိပြီး ရေကန်ကြီး (၂) တွင် ရှိပါသည်။ ၎င်းရေကန်ထဲသို့ မုန့်တစ်ထဲမှ ရေကို ရေတစ်ကန်ဖြင့် မူရင်း ရေပူတ် (၃၂၁) ပူတ်ဖြင့် ရွာတွင်းသို့ ပြန်ပေးခြင်းဖြစ်ပါသည်။

ဦးမကျေးရွာတွင် အခြေခံပညာ မူလတန်းကျောင်း (၁) ကျောင်းရှိပါသည်။ အထက်တန်း ဖွဲ့စည်းအဖွဲ့ကျောင်းသား ၊ ကျောင်းသူ များမှာ ဦးမကျေးရွာ ၊ ဤသံခေည်ကြီးနှင့် ကျေးရွာများသို့ သွားရောက်၍ ကျောင်းတက်ကြပါသည်။

ဦးမကျေးရွာလယ်စု ရုပ်စံရေး (မျှော်ခင်း ၊ သာဓကယ်ရီး) တစ်ခုရှိပါသည်။

၂၁: မကျေးဇူး ဖြစ်အောင် အကျိုးရှိ စေရန် ယခင်ပါများ၊ ယခင်များ ဤအတိုင်း
 ပုံစံ စောင့်တော့ ကို အဖို့ ပြု၍ စောင့်ယာ လုပ်ငန်းများ လုပ်ကို စောင့်အသက်စွမ်း
 ကြံရပါသည်။ ဆရာတို့၏ ကြံစည်၊ စောင့်ရှောက်မှု စေ့လျော်မှုပေး ကျေးဇူးတင်
 ရှုကြစေအောင် စောင့်၊ ယခင်က စောင့် ကို ပွားများ အဆင်မပြေ ကြပါ။

သို့သော် ယခုအခါတွင် အလုပ်များ၊ ပြောဆိုရေး၊ မိန့်ပျိုးရေး၊
 လုပ်ငန်းများ လုပ်ကို အဆင်ပြေ၍ ရှုကြစေအောင် စောင့် ကို ပွားများ ကြိုးစားဝင်
 စောင့်ယာ ကြံစည် စေ့လျော် ရပါသည်။

ဦးအောင်ဆွေးနွေးသူ - ဒေါ်ခင်စန္ဒာထွန်း (CF)

မူပိုင် ပါဝင်သူ - ကျား (၂၅) ဦး
 မ (၅၃) ဦး

ပုံ: ညောင်တုန်း ရိုးရာဇာတ်ကားများ၏ ဇာတ်ကောင်များ၏ အမည်များ

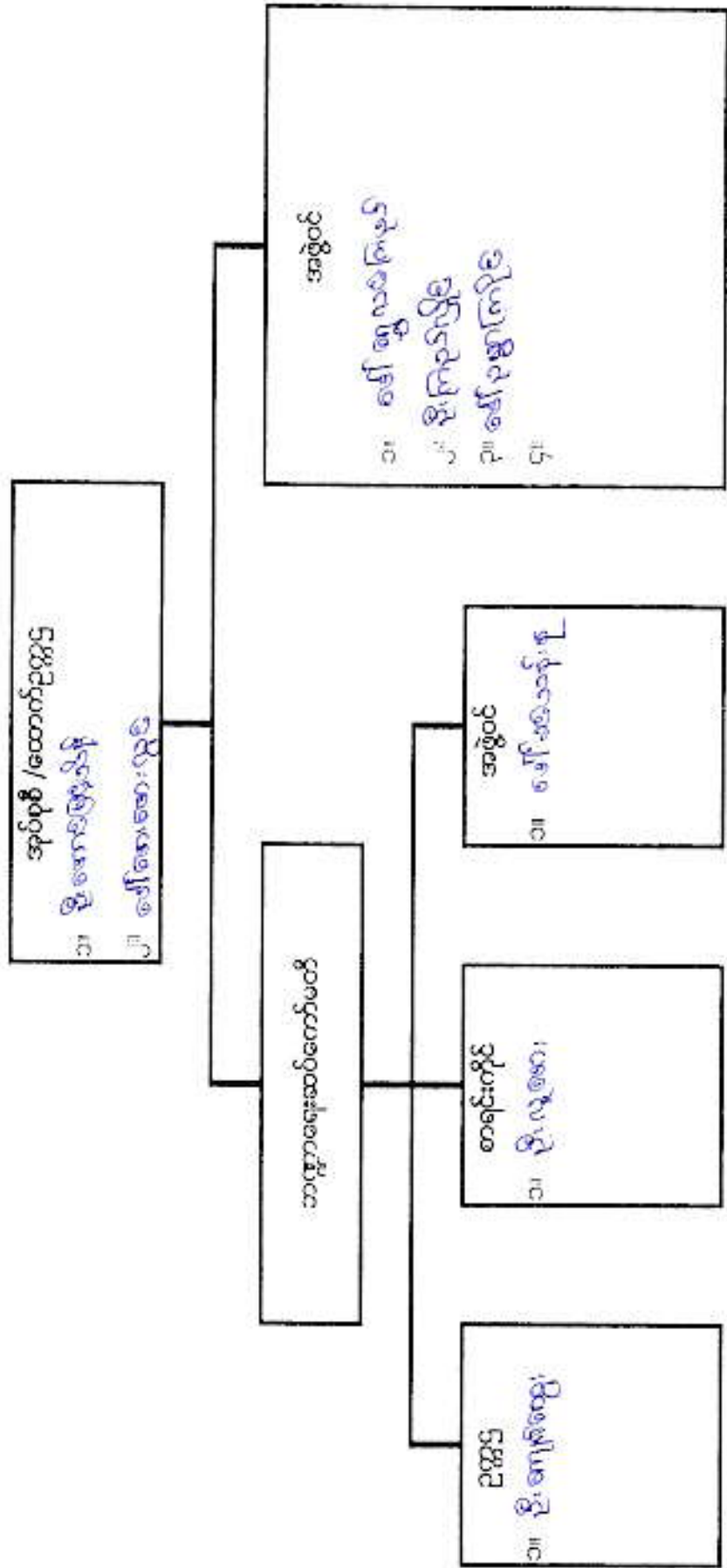

ပုံစံ ၈-၃ ကျေးရွာဖွံ့ဖြိုးရေး ဦးစားပေးအစီအစဉ် (Form PC 3)

လမ်းညွှန် ရွာက/အဆင့်(၃)ကျေးရွာမှန်များချက်အစည်းအဝေးပြီးဆုံးသောအခါ ကျေးရွာစီမံကိန်း အထောက်အကူပြုကော်မတီသည် လူထုစည်းရုံးရေးများအကူအညီဖြင့် ဤပုံစံကိုပြည့်စုံအောင် ဖြည့်သွင်းရမည်။ အားလုံးသောအခက်အခဲအတားအဆီးများ၊ ဖွံ့ဖြိုးမှုဦးစားပေးအစီအစဉ်များလူထုပဟိုပြုစီမံကိန်း၏ ရန်ပုံငွေအရင်းအမြစ်နှင့် မသက်ဆိုင်သည့် လုပ်ငန်းများအားလုံးကိုဖော်ပြရမည်။

လူထုစည်းရုံးရေးများ/ဝန်ထမ်း အမည် ဦးစွာ ဦးစွာ ဦးစွာ
 နေ့စွဲ ၂. ၁. ၂၀၁၆
 စက်ဝန်းအား အမှတ်ခြစ်ပါ (✓) ။ စက်ဝန်း(၁)
 ✓စက်ဝန်း(၂) ။ စက်ဝန်း(၃) ။ စက်ဝန်း(၄)

ပြည်နယ်/တိုင်း မကွေး ပြည်နယ်စစ်ကမ္ဘာ့ကျေးရွာအုပ်စု ၀၁-အရှေ့ ကျေးရွာ ၂၆
 ၈. အခက်အခဲအတားအဆီးများအားဆွေးနွေးခြင်း - ယခုလက်ရှိအခြေအနေတွင်ဤကျေးရွာဖွံ့ဖြိုးတိုးတက်ရေးအတွက် အဓိကအခက်အခဲအတားအဆီးများသည် မည်သည်များဖြစ်ပါသနည်း(အမျိုးသား/သမီး အနည်းဆုံးအခက်အခဲ ၅ ခုစီဖော်ပြပါ)

အမျိုးသား အဖွဲ့မှတင်ပြသောအခက်အခဲအတားအဆီးများ		အမျိုးသမီး အဖွဲ့မှတင်ပြသောအခက်အခဲအတားအဆီးများ	
၁	အစဉ်းမာစားပြုလုပ်ရန် စေ့ရာ ကျပ် မြေမရှိ	၁	လူစု လူစားပြုလုပ်ရန် စေ့ရာ ကျပ် မြေမရှိ
၂	ကလေးများ စနစ်တကျ ထိန်းသိမ်း ပြုစုရန်ခက်ခဲ	၂	ကလေးများ စနစ်တကျ ပြုစုရန်စေ့ရာ လိုအပ်ခြင်း
၃	ကလေးများစားကြည့်ရန် နေရာမရှိခြင်း	၃	ခွာစားမိ ကလေးများစောင့်ရှောက်ရန်ခက်ခဲ
၄	ကျေးလက်လက်ရွာ ရရှိခြင်း	၄	ကျေးလက်လက်ရွာ ရရှိခြင်း
၅	ကလေး ဦးစွာ ဦးစွာ ဦးစွာ	၅	ကလေး ဦးစွာ ဦးစွာ ဦးစွာ

၉. မျှော်မှန်းခြင်း- ဤကျေးရွာဖွံ့ဖြိုးတိုးတက်ရေးအတွက်နောင်လာမည့် (၅)နှစ်အားရည်ရွယ်၍ဆောင်ရွက်ရန်အတွက် မည်သည့်အရာများသည်အဓိကမျှော်မှန်းချက်ဖြစ်သနည်း။

အမျိုးသားအဖွဲ့မှတင်ပြသောမျှော်မှန်းချက်များ		အမျိုးသမီးအဖွဲ့မှတင်ပြသောမျှော်မှန်းချက်များ	
၁	အစဉ်းမာစားပြုလုပ်ရန် ကျပ်မြေ ရရှိခြင်း	၁	အစဉ်းမာစားပြုလုပ်ရန် စေ့ရာ ရရှိခြင်း
၂	ကလေးများ ထိန်းသိမ်း ပြုစုရန် စေ့ရာ ရရှိခြင်း	၂	ကလေးများ စနစ်တကျ ပြုစုရန် စေ့ရာ ရရှိခြင်း
၃	မိမိ ကလေးများစောင့်ရှောက်ရန်	၃	ခွာစားမိ ကလေးများစောင့်ရှောက်ရန်
၄	ကျေးလက်လက်ရွာ ရရှိခြင်း	၄	ကျေးလက်လက်ရွာ ရရှိခြင်း
၅	ကလေး ဦးစွာ ဦးစွာ ဦးစွာ	၅	ကလေး ဦးစွာ ဦးစွာ ဦးစွာ

၁၀. ဤကျေးရွာ၏ လာမည့်(၃)နှစ်အတွက် ဦးစားပေး ဖွံ့ဖြိုးတိုးတက်မှု လုပ်ငန်း အစီအစဉ်များအားဖော်ပြပါ။ (လူထုပဟိုပြုစီမံကိန်း ရန်ပုံငွေအတွက် အဆိုပြုသော အစီအစဉ်များကိုဦးစားပေး အဆင့်အလိုက်ဖော်ပြပြီး ကျန် လူထုပဟိုပြု စီမံကိန်း ရန်ပုံငွေအရင်းအမြစ်နှင့် မပတ်သက်သည့်အစီအစဉ်များလည်းဖော်ပြရန်ဖြစ်သည်)

ကျေးရွာအတွက်ဦးစားပေးဖွံ့ဖြိုးတိုးတက်မှု လုပ်ငန်းစဉ်များ	အဆိုပြုသူ (အမျိုးသားများ/ အမျိုးသမီးများ/ အမျိုးသား+အမျိုးသမီး)	လူထုပဟိုပြုစီမံကိန်းအတွက်အဆိုပြုသည့် (ဦးစားပေးအဆင့်အလိုက်ဖော်ပြပါ)	ခန့်မှန်း ကုန်ကျစရိတ်	အကျိုးခံစားခွင့်ရှိသူ ခန့်မှန်း မှန်းခြေ အရေအတွက်
၁	စုစုပေါင်း	၇၀ + ၆	၂၅၀	၅၀၀
၂	မူကြိုကျေးရွာ	၇၀ + ၆	၂၅၀	၅၀၀

၃	ပျဉ်စစ်ဖိ	ကျား	၁	၁၀၀	၆၀၀
၄	ကျောက်ကန်	ကျား + မ	၂	၄၅	၆၀၀
၅	ကျောက်စက်	ကျား + မ	၃	၇၀	၆၀၀
၆	ကျောက်စက်	ကျား + မ	၄	၇၅	၆၀၀

ဥက္ကဋ္ဌ၊ ကျေးရွာစီမံကိန်းအထောက်အကူပြုကော်မတီမှအတည်ပြုသည်။

အမည်..... လက်မှတ်..... ခန့်မှန်း.....

၇	ကျောက်စက်	ကျား + မ	၅	၄၀	၆၀၀
၈	ကျောက်စက်	မ	၆	၈၀	၆၀၀
၉	ကျောက်စက်	ကျား + မ	၇	၇၀	၆၀၀
၁၀	ကျောက်စက်	ကျား + မ	၈	၄၀	၆၀၀
၁၁	ကျောက်စက်	ကျား + မ	၉	၁၀၀	၆၀၀

အမျိုးသားအဖွဲ့မှ တစ်ပြင်သာ ကောက်ခံခြင်း		အမျိုးသမီးအဖွဲ့မှ တစ်ပြင်သာ ကောက်ခံခြင်း	
၆။	ဆောက်ရာ မလုံလောက်ခြင်း	၆။	ဆောက်ရာ မလုံလောက်စွာ မရှိခြင်း
၇။	စာပေမဟုတ်ဘဲ ဖွဲ့ဖြိုးရန်ကုန်ရာ	၇။	စာပေ မဟုတ်ဘဲ ဖွဲ့ဖြိုးရန်ကုန်ရာမရှိခြင်း
၈။	ရွာတွင်းလမ်းသွားလာရေးခက်ခဲ	၈။	ရွာတွင်းသွားလာရေး ခက်ခဲခြင်း
၉။	ယာဇာတိသို့ သွားရန် လမ်းခက်ခဲပါ များ	၉။	ယာဇာတိသို့ သွားရန် လုံခြုံမှု မရှိခြင်း
၁၀။	တစ်ရွာနှင့် တစ်ရွာ သွားလာရေးခက်ခဲခြင်း	၁၀။	ယာဇာတိသို့ သွားလာရေး ခက်ခဲခြင်း
		၁၁။	တစ်ရွာနှင့် တစ်ရွာ သွားလာရေး ခက်ခဲခြင်း

အမျိုးသားအဖွဲ့မှ တစ်ပြင်သာ ဖွဲ့စည်းခြင်း		အမျိုးသမီးအဖွဲ့မှ တစ်ပြင်သာ ဖွဲ့စည်းခြင်း	
၆။	ဆောက်ရာ မလုံလောက်စွာ ရှိရန်	၆။	ဆောက်ရာ မလုံလောက် စွာ ရှိခြင်း
၇။	စာပေမဟုတ်ဘဲ ဖွဲ့ဖြိုးရန်ကုန်ရာ	၇။	စာပေ မဟုတ်ဘဲ ဖွဲ့ဖြိုးရန်ကုန်ရာမရှိရန်
၈။	ရွာတွင်း သွားလာရေး လွယ်ကူရန်	၈။	ရွာတွင်း သွားလာရေး လွယ်ကူရန်
၉။	ယာဇာတိသို့ သွားလာရေး လွယ်ကူရန်	၉။	ယာဇာတိသို့ သွားလာရေး လွယ်ကူရန်
၁၀။	တစ်ရွာနှင့် တစ်ရွာ သွားလာရေး လွယ်ကူရန်	၁၀။	တစ်ရွာနှင့် တစ်ရွာ သွားလာရေး လွယ်ကူရန်

ငမကျေးရွာ၏ ကျေးရွာလက်စွဲတအုပ်ပြုလုပ်ခြင်း
မှတ်တမ်းဓာတ်ပုံများ

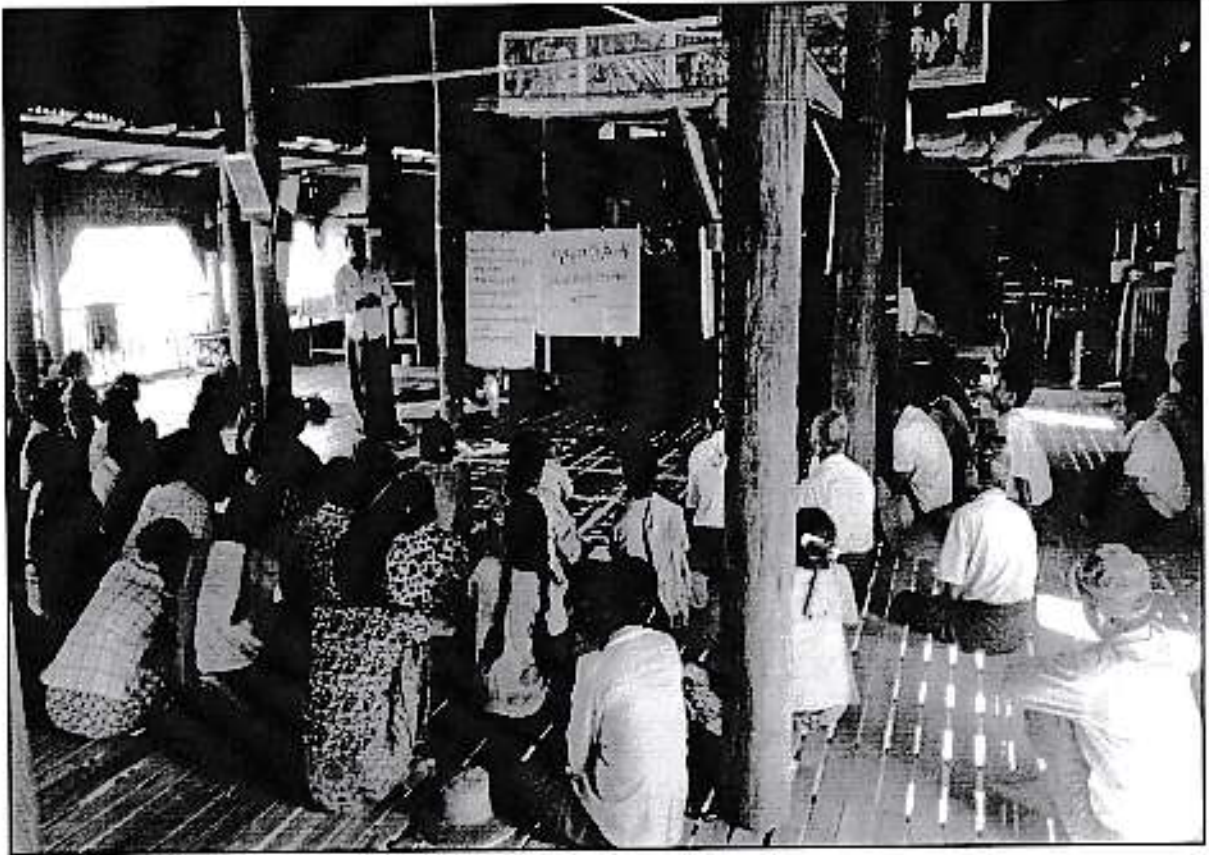

ငမကျေးရွာ၏ ဦးစားပေးလုပ်ငန်းခွင်များ စာအုပ်အောက်ဖွဲ့စည်းချက်

စဉ်	စာအုပ်	စီမံကိန်းလုပ်ငန်း
၁။	စာအုပ်(၁)	စုရပ်စောင့်စောင့်ကိစ္စလုပ်ငန်း
၂။	။ (၂)	လှုပ်စေမီ
၃။	။ (၃)	မူကြိုကျေးရွာ
၄။	။ (၄)	ဖား၊ ကစား၊ ကွဲ
၅။	။ (၅)	ရေယာဇံ၊ စက်
၆။	။ (၆)	ရေဗျောင့်ကန်
၇။	။ (၇)	စာကြည့်တိုက်
၈။	။ (၈)	ရွာဝှေ့လမ်း
၉။	။ (၉)	ကျောင်းခြံ၊ ချောင်းရိုး
၁၀။	။ (၁၀)	ယာအင်း၊ ယိုယွှားဆေးကုစင်
၁၁။	။ (၁၁)	ရွာချင်းဆက်သွယ်

ဦးစောင့်ရွေးစွာ ပဉ္စ

ဒေါ်ချော့ (၁၄)



ပုံစံ - ၈-၁၂ - အစည်းအဝေးတက်ရောက်သူများ (FORM PC 12)

လက်ညှိုး၊ စိတ်ကုန်း၊ အစည်းအဝေးအားလုံးတွင် အသုံးပြုရန်၊ လူထုစည်းရုံးရေးမှူးက ကျေးဇူးတင် ကျင့်သင့်သည့် စစ်ဆေးရန် ပုံစံ ၂ စိတ်ကုန်း၊ စိတ်ကုန်းအချိန်ဇယားပါ အစည်းအဝေးတက်ရောက်သူများစာရင်းကို မြှင့်တင်ရန်

စည်းရုံးရေးမှူးအမည်: ဇော်အောင်စန္ဒာဝဠာ

မှတ်စု: 2-1-2016

မြည်နှင်း/တိုင်းဒေသကြီး: မကွေး ပြည်နယ်: မကွေး

စိတ်ကုန်း/စိတ်ကုန်းအမှတ်ပြင်ပါ(V) စိတ်ကုန်း(၁) စိတ်ကုန်း(၂) စိတ်ကုန်း(၃) စိတ်ကုန်း(၄) စိတ်ကုန်း(၅) စိတ်ကုန်း(၆) စိတ်ကုန်း(၇) စိတ်ကုန်း(၈) စိတ်ကုန်း(၉) စိတ်ကုန်း(၁၀) စိတ်ကုန်း(၁၁) စိတ်ကုန်း(၁၂) စိတ်ကုန်း(၁၃) စိတ်ကုန်း(၁၄) စိတ်ကုန်း(၁၅) စိတ်ကုန်း(၁၆) စိတ်ကုန်း(၁၇) စိတ်ကုန်း(၁၈) စိတ်ကုန်း(၁၉) စိတ်ကုန်း(၂၀)

စဉ်	အမည်	ကျား (V)	မ (V)	အိမ်ထောင်စုကုန်ကျစရိတ် (V)	အိမ်ထောင်စုကုန်ကျစရိတ် (V)	လူမျိုး	လက်မှတ်
၁၀	ဇော်ကျော်	<input checked="" type="checkbox"/>	<input type="checkbox"/>	<input checked="" type="checkbox"/>	<input type="checkbox"/>	ဗမာ	၃
၁၁	ဇော်ကျော်	<input checked="" type="checkbox"/>	<input type="checkbox"/>	<input checked="" type="checkbox"/>	<input type="checkbox"/>	မ	၁၀၂၀
၁၂	ဇော်ကျော်	<input checked="" type="checkbox"/>	<input type="checkbox"/>	<input checked="" type="checkbox"/>	<input type="checkbox"/>	မ	၁၁၂၀
၁၃	ဇော်ကျော်	<input checked="" type="checkbox"/>	<input type="checkbox"/>	<input checked="" type="checkbox"/>	<input type="checkbox"/>	မ	၁၂၂၀
၁၄	ဇော်ကျော်	<input checked="" type="checkbox"/>	<input type="checkbox"/>	<input checked="" type="checkbox"/>	<input type="checkbox"/>	မ	၁၃၂၀
၁၅	ဇော်ကျော်	<input checked="" type="checkbox"/>	<input type="checkbox"/>	<input checked="" type="checkbox"/>	<input type="checkbox"/>	မ	၁၄၂၀
၁၆	ဇော်ကျော်	<input checked="" type="checkbox"/>	<input type="checkbox"/>	<input checked="" type="checkbox"/>	<input type="checkbox"/>	မ	၁၅၂၀
၁၇	ဇော်ကျော်	<input checked="" type="checkbox"/>	<input type="checkbox"/>	<input checked="" type="checkbox"/>	<input type="checkbox"/>	မ	၁၆၂၀
၁၈	ဇော်ကျော်	<input checked="" type="checkbox"/>	<input type="checkbox"/>	<input checked="" type="checkbox"/>	<input type="checkbox"/>	မ	၁၇၂၀
၁၉	ဇော်ကျော်	<input checked="" type="checkbox"/>	<input type="checkbox"/>	<input checked="" type="checkbox"/>	<input type="checkbox"/>	မ	၁၈၂၀
၂၀	ဇော်ကျော်	<input checked="" type="checkbox"/>	<input type="checkbox"/>	<input checked="" type="checkbox"/>	<input type="checkbox"/>	မ	၁၉၂၀
၂၁	ဇော်ကျော်	<input checked="" type="checkbox"/>	<input type="checkbox"/>	<input checked="" type="checkbox"/>	<input type="checkbox"/>	မ	၂၀၂၀
၂၂	ဇော်ကျော်	<input checked="" type="checkbox"/>	<input type="checkbox"/>	<input checked="" type="checkbox"/>	<input type="checkbox"/>	မ	၂၁၂၀
၂၃	ဇော်ကျော်	<input checked="" type="checkbox"/>	<input type="checkbox"/>	<input checked="" type="checkbox"/>	<input type="checkbox"/>	မ	၂၂၂၀
၂၄	ဇော်ကျော်	<input checked="" type="checkbox"/>	<input type="checkbox"/>	<input checked="" type="checkbox"/>	<input type="checkbox"/>	မ	၂၃၂၀
၂၅	ဇော်ကျော်	<input checked="" type="checkbox"/>	<input type="checkbox"/>	<input checked="" type="checkbox"/>	<input type="checkbox"/>	မ	၂၄၂၀
၂၆	ဇော်ကျော်	<input checked="" type="checkbox"/>	<input type="checkbox"/>	<input checked="" type="checkbox"/>	<input type="checkbox"/>	မ	၂၅၂၀
၂၇	ဇော်ကျော်	<input checked="" type="checkbox"/>	<input type="checkbox"/>	<input checked="" type="checkbox"/>	<input type="checkbox"/>	မ	၂၆၂၀
၂၈	ဇော်ကျော်	<input checked="" type="checkbox"/>	<input type="checkbox"/>	<input checked="" type="checkbox"/>	<input type="checkbox"/>	မ	၂၇၂၀
၂၉	ဇော်ကျော်	<input checked="" type="checkbox"/>	<input type="checkbox"/>	<input checked="" type="checkbox"/>	<input type="checkbox"/>	မ	၂၈၂၀
၃၀	ဇော်ကျော်	<input checked="" type="checkbox"/>	<input type="checkbox"/>	<input checked="" type="checkbox"/>	<input type="checkbox"/>	မ	၂၉၂၀
၃၁	ဇော်ကျော်	<input checked="" type="checkbox"/>	<input type="checkbox"/>	<input checked="" type="checkbox"/>	<input type="checkbox"/>	မ	၃၀၂၀
၃၂	ဇော်ကျော်	<input checked="" type="checkbox"/>	<input type="checkbox"/>	<input checked="" type="checkbox"/>	<input type="checkbox"/>	မ	၃၁၂၀
၃၃	ဇော်ကျော်	<input checked="" type="checkbox"/>	<input type="checkbox"/>	<input checked="" type="checkbox"/>	<input type="checkbox"/>	မ	၃၂၂၀
၃၄	ဇော်ကျော်	<input checked="" type="checkbox"/>	<input type="checkbox"/>	<input checked="" type="checkbox"/>	<input type="checkbox"/>	မ	၃၃၂၀
၃၅	ဇော်ကျော်	<input checked="" type="checkbox"/>	<input type="checkbox"/>	<input checked="" type="checkbox"/>	<input type="checkbox"/>	မ	၃၄၂၀
၃၆	ဇော်ကျော်	<input checked="" type="checkbox"/>	<input type="checkbox"/>	<input checked="" type="checkbox"/>	<input type="checkbox"/>	မ	၃၅၂၀
၃၇	ဇော်ကျော်	<input checked="" type="checkbox"/>	<input type="checkbox"/>	<input checked="" type="checkbox"/>	<input type="checkbox"/>	မ	၃၆၂၀
၃၈	ဇော်ကျော်	<input checked="" type="checkbox"/>	<input type="checkbox"/>	<input checked="" type="checkbox"/>	<input type="checkbox"/>	မ	၃၇၂၀
၃၉	ဇော်ကျော်	<input checked="" type="checkbox"/>	<input type="checkbox"/>	<input checked="" type="checkbox"/>	<input type="checkbox"/>	မ	၃၈၂၀
၄၀	ဇော်ကျော်	<input checked="" type="checkbox"/>	<input type="checkbox"/>	<input checked="" type="checkbox"/>	<input type="checkbox"/>	မ	၃၉၂၀
၄၁	ဇော်ကျော်	<input checked="" type="checkbox"/>	<input type="checkbox"/>	<input checked="" type="checkbox"/>	<input type="checkbox"/>	မ	၄၀၂၀
၄၂	ဇော်ကျော်	<input checked="" type="checkbox"/>	<input type="checkbox"/>	<input checked="" type="checkbox"/>	<input type="checkbox"/>	မ	၄၁၂၀
၄၃	ဇော်ကျော်	<input checked="" type="checkbox"/>	<input type="checkbox"/>	<input checked="" type="checkbox"/>	<input type="checkbox"/>	မ	၄၂၂၀
၄၄	ဇော်ကျော်	<input checked="" type="checkbox"/>	<input type="checkbox"/>	<input checked="" type="checkbox"/>	<input type="checkbox"/>	မ	၄၃၂၀
၄၅	ဇော်ကျော်	<input checked="" type="checkbox"/>	<input type="checkbox"/>	<input checked="" type="checkbox"/>	<input type="checkbox"/>	မ	၄၄၂၀
၄၆	ဇော်ကျော်	<input checked="" type="checkbox"/>	<input type="checkbox"/>	<input checked="" type="checkbox"/>	<input type="checkbox"/>	မ	၄၅၂၀
၄၇	ဇော်ကျော်	<input checked="" type="checkbox"/>	<input type="checkbox"/>	<input checked="" type="checkbox"/>	<input type="checkbox"/>	မ	၄၆၂၀
၄၈	ဇော်ကျော်	<input checked="" type="checkbox"/>	<input type="checkbox"/>	<input checked="" type="checkbox"/>	<input type="checkbox"/>	မ	၄၇၂၀
၄၉	ဇော်ကျော်	<input checked="" type="checkbox"/>	<input type="checkbox"/>	<input checked="" type="checkbox"/>	<input type="checkbox"/>	မ	၄၈၂၀
၅၀	ဇော်ကျော်	<input checked="" type="checkbox"/>	<input type="checkbox"/>	<input checked="" type="checkbox"/>	<input type="checkbox"/>	မ	၄၉၂၀
၅၁	ဇော်ကျော်	<input checked="" type="checkbox"/>	<input type="checkbox"/>	<input checked="" type="checkbox"/>	<input type="checkbox"/>	မ	၅၀၂၀
၅၂	ဇော်ကျော်	<input checked="" type="checkbox"/>	<input type="checkbox"/>	<input checked="" type="checkbox"/>	<input type="checkbox"/>	မ	၅၁၂၀
၅၃	ဇော်ကျော်	<input checked="" type="checkbox"/>	<input type="checkbox"/>	<input checked="" type="checkbox"/>	<input type="checkbox"/>	မ	၅၂၂၀
၅၄	ဇော်ကျော်	<input checked="" type="checkbox"/>	<input type="checkbox"/>	<input checked="" type="checkbox"/>	<input type="checkbox"/>	မ	၅၃၂၀
၅၅	ဇော်ကျော်	<input checked="" type="checkbox"/>	<input type="checkbox"/>	<input checked="" type="checkbox"/>	<input type="checkbox"/>	မ	၅၄၂၀
၅၆	ဇော်ကျော်	<input checked="" type="checkbox"/>	<input type="checkbox"/>	<input checked="" type="checkbox"/>	<input type="checkbox"/>	မ	၅၅၂၀
၅၇	ဇော်ကျော်	<input checked="" type="checkbox"/>	<input type="checkbox"/>	<input checked="" type="checkbox"/>	<input type="checkbox"/>	မ	၅၆၂၀
၅၈	ဇော်ကျော်	<input checked="" type="checkbox"/>	<input type="checkbox"/>	<input checked="" type="checkbox"/>	<input type="checkbox"/>	မ	၅၇၂၀
၅၉	ဇော်ကျော်	<input checked="" type="checkbox"/>	<input type="checkbox"/>	<input checked="" type="checkbox"/>	<input type="checkbox"/>	မ	၅၈၂၀
၆၀	ဇော်ကျော်	<input checked="" type="checkbox"/>	<input type="checkbox"/>	<input checked="" type="checkbox"/>	<input type="checkbox"/>	မ	၅၉၂၀
၆၁	ဇော်ကျော်	<input checked="" type="checkbox"/>	<input type="checkbox"/>	<input checked="" type="checkbox"/>	<input type="checkbox"/>	မ	၆၀၂၀
၆၂	ဇော်ကျော်	<input checked="" type="checkbox"/>	<input type="checkbox"/>	<input checked="" type="checkbox"/>	<input type="checkbox"/>	မ	၆၁၂၀
၆၃	ဇော်ကျော်	<input checked="" type="checkbox"/>	<input type="checkbox"/>	<input checked="" type="checkbox"/>	<input type="checkbox"/>	မ	၆၂၂၀
၆၄	ဇော်ကျော်	<input checked="" type="checkbox"/>	<input type="checkbox"/>	<input checked="" type="checkbox"/>	<input type="checkbox"/>	မ	၆၃၂၀
၆၅	ဇော်ကျော်	<input checked="" type="checkbox"/>	<input type="checkbox"/>	<input checked="" type="checkbox"/>	<input type="checkbox"/>	မ	၆၄၂၀
၆၆	ဇော်ကျော်	<input checked="" type="checkbox"/>	<input type="checkbox"/>	<input checked="" type="checkbox"/>	<input type="checkbox"/>	မ	၆၅၂၀
၆၇	ဇော်ကျော်	<input checked="" type="checkbox"/>	<input type="checkbox"/>	<input checked="" type="checkbox"/>	<input type="checkbox"/>	မ	၆၆၂၀
၆၈	ဇော်ကျော်	<input checked="" type="checkbox"/>	<input type="checkbox"/>	<input checked="" type="checkbox"/>	<input type="checkbox"/>	မ	၆၇၂၀
၆၉	ဇော်ကျော်	<input checked="" type="checkbox"/>	<input type="checkbox"/>	<input checked="" type="checkbox"/>	<input type="checkbox"/>	မ	၆၈၂၀
၇၀	ဇော်ကျော်	<input checked="" type="checkbox"/>	<input type="checkbox"/>	<input checked="" type="checkbox"/>	<input type="checkbox"/>	မ	၆၉၂၀
၇၁	ဇော်ကျော်	<input checked="" type="checkbox"/>	<input type="checkbox"/>	<input checked="" type="checkbox"/>	<input type="checkbox"/>	မ	၇၀၂၀
၇၂	ဇော်ကျော်	<input checked="" type="checkbox"/>	<input type="checkbox"/>	<input checked="" type="checkbox"/>	<input type="checkbox"/>	မ	၇၁၂၀
၇၃	ဇော်ကျော်	<input checked="" type="checkbox"/>	<input type="checkbox"/>	<input checked="" type="checkbox"/>	<input type="checkbox"/>	မ	၇၂၂၀
၇၄	ဇော်ကျော်	<input checked="" type="checkbox"/>	<input type="checkbox"/>	<input checked="" type="checkbox"/>	<input type="checkbox"/>	မ	၇၃၂၀
၇၅	ဇော်ကျော်	<input checked="" type="checkbox"/>	<input type="checkbox"/>	<input checked="" type="checkbox"/>	<input type="checkbox"/>	မ	၇၄၂၀
၇၆	ဇော်ကျော်	<input checked="" type="checkbox"/>	<input type="checkbox"/>	<input checked="" type="checkbox"/>	<input type="checkbox"/>	မ	၇၅၂၀
၇၇	ဇော်ကျော်	<input checked="" type="checkbox"/>	<input type="checkbox"/>	<input checked="" type="checkbox"/>	<input type="checkbox"/>	မ	၇၆၂၀
၇၈	ဇော်ကျော်	<input checked="" type="checkbox"/>	<input type="checkbox"/>	<input checked="" type="checkbox"/>	<input type="checkbox"/>	မ	၇၇၂၀
၇၉	ဇော်ကျော်	<input checked="" type="checkbox"/>	<input type="checkbox"/>	<input checked="" type="checkbox"/>	<input type="checkbox"/>	မ	၇၈၂၀
၈၀	ဇော်ကျော်	<input checked="" type="checkbox"/>	<input type="checkbox"/>	<input checked="" type="checkbox"/>	<input type="checkbox"/>	မ	၇၉၂၀
၈၁	ဇော်ကျော်	<input checked="" type="checkbox"/>	<input type="checkbox"/>	<input checked="" type="checkbox"/>	<input type="checkbox"/>	မ	၈၀၂၀
၈၂	ဇော်ကျော်	<input checked="" type="checkbox"/>	<input type="checkbox"/>	<input checked="" type="checkbox"/>	<input type="checkbox"/>	မ	၈၁၂၀
၈၃	ဇော်ကျော်	<input checked="" type="checkbox"/>	<input type="checkbox"/>	<input checked="" type="checkbox"/>	<input type="checkbox"/>	မ	၈၂၂၀
၈၄	ဇော်ကျော်	<input checked="" type="checkbox"/>	<input type="checkbox"/>	<input checked="" type="checkbox"/>	<input type="checkbox"/>	မ	၈၃၂၀
၈၅	ဇော်ကျော်	<input checked="" type="checkbox"/>	<input type="checkbox"/>	<input checked="" type="checkbox"/>	<input type="checkbox"/>	မ	၈၄၂၀
၈၆	ဇော်ကျော်	<input checked="" type="checkbox"/>	<input type="checkbox"/>	<input checked="" type="checkbox"/>	<input type="checkbox"/>	မ	၈၅၂၀
၈၇	ဇော်ကျော်	<input checked="" type="checkbox"/>	<input type="checkbox"/>	<input checked="" type="checkbox"/>	<input type="checkbox"/>	မ	၈၆၂၀
၈၈	ဇော်ကျော်	<input checked="" type="checkbox"/>	<input type="checkbox"/>	<input checked="" type="checkbox"/>	<input type="checkbox"/>	မ	၈၇၂၀
၈၉	ဇော်ကျော်	<input checked="" type="checkbox"/>	<input type="checkbox"/>	<input checked="" type="checkbox"/>	<input type="checkbox"/>	မ	၈၈၂၀
၉၀	ဇော်ကျော်	<input checked="" type="checkbox"/>	<input type="checkbox"/>	<input checked="" type="checkbox"/>	<input type="checkbox"/>	မ	၈၉၂၀
၉၁	ဇော်ကျော်	<input checked="" type="checkbox"/>	<input type="checkbox"/>	<input checked="" type="checkbox"/>	<input type="checkbox"/>	မ	၉၀၂၀
၉၂	ဇော်ကျော်	<input checked="" type="checkbox"/>	<input type="checkbox"/>	<input checked="" type="checkbox"/>	<input type="checkbox"/>	မ	၉၁၂၀
၉၃	ဇော်ကျော်	<input checked="" type="checkbox"/>	<input type="checkbox"/>	<input checked="" type="checkbox"/>	<input type="checkbox"/>	မ	၉၂၂၀
၉၄	ဇော်ကျော်	<input checked="" type="checkbox"/>	<input type="checkbox"/>	<input checked="" type="checkbox"/>	<input type="checkbox"/>	မ	၉၃၂၀
၉၅	ဇော်ကျော်	<input checked="" type="checkbox"/>	<input type="checkbox"/>	<input checked="" type="checkbox"/>	<input type="checkbox"/>	မ	၉၄၂၀
၉၆	ဇော်ကျော်	<input checked="" type="checkbox"/>	<input type="checkbox"/>	<input checked="" type="checkbox"/>	<input type="checkbox"/>	မ	၉၅၂၀
၉၇	ဇော်ကျော်	<input checked="" type="checkbox"/>	<input type="checkbox"/>	<input checked="" type="checkbox"/>	<input type="checkbox"/>	မ	၉၆၂၀
၉၈	ဇော်ကျော်	<input checked="" type="checkbox"/>	<input type="checkbox"/>	<input checked="" type="checkbox"/>	<input type="checkbox"/>	မ	၉၇၂၀
၉၉	ဇော်ကျော်	<input checked="" type="checkbox"/>	<input type="checkbox"/>	<input checked="" type="checkbox"/>	<input type="checkbox"/>	မ	၉၈၂၀
၁၀၀	ဇော်ကျော်	<input checked="" type="checkbox"/>	<input type="checkbox"/>	<input checked="" type="checkbox"/>	<input type="checkbox"/>	မ	၉၉၂၀

ပုံစံ - ၀-၁၂ - အစည်းအဝေးထောက်ရောက်သူများ (FORM PC 12)

လက်ညွှန်း၊ စီမံကိန်း၊ အစည်းအဝေးအားပံ့တွင် အသုံးပြုရန်၊ ကျားစွာသို့ ကွင်းဆင်းစဉ် စစ်ဆေးဖို့ ပုံစံ ၊ စီမံကိန်းစက်ကိရိယာအစည်းအဝေးထောက်ရောက်သူများအတွက် ဖြည့်သွင်းရန်

စည်းရုံးရေးမှူးအမည် ဒေါ်ခင်စန္ဒာထွန်း
 ရက်စွဲ ၂-၁-၂၀၁၆ စီမံကိန်းစက်ကိရိယာအစည်းအဝေး(✓) စက်ကိရိယာ() စက်ကိရိယာ(၃) စက်ကိရိယာ(၄)
 မြေဧရိယာ/ တိုင်းဒေသကြီး မကွေး မြို့နယ် မောင်တူမြို့နယ် ကျေးရွာအုပ်စု သံသရာ ကျေးရွာ ၀၂၂

စဉ်	အစည်းအဝေးအမျိုးအစား	ကျေးရွာ	စီမံကိန်း	မိတ်ဆက်	အစည်းအဝေး	အိမ်ထောင်	စက်ကိရိယာ	လက်မှတ်
၁။	ဒေါ်တင်စင်စင်		✓	✓	✓	✓	မောင်	
၂။	ဒေါ်သန့်		✓	✓	✓	✓	မောင်	
၃။	ဒေါ်သန့်		✓	✓	✓	✓	မောင်	
၄။	ဒေါ်စန္ဒာစန္ဒာ		✓	✓	✓	✓	မောင်	
၅။	ဒေါ်နန်းစိန်		✓	✓	✓	✓	မောင်	
၆။	ဒေါ်ခင်စန္ဒာ		✓	✓	✓	✓	မောင်	
၇။	ဒေါ်နန်းစိန်		✓	✓	✓	✓	မောင်	
၈။	ဒေါ်ခင်စန္ဒာ		✓	✓	✓	✓	မောင်	
၉။	ဒေါ်ခင်စန္ဒာ		✓	✓	✓	✓	မောင်	
၁၀။	ဒေါ်ခင်စန္ဒာ		✓	✓	✓	✓	မောင်	
၁၁။	ဒေါ်ခင်စန္ဒာ		✓	✓	✓	✓	မောင်	
၁၂။	ဒေါ်ခင်စန္ဒာ		✓	✓	✓	✓	မောင်	
၁၃။	ဒေါ်ခင်စန္ဒာ		✓	✓	✓	✓	မောင်	
၁၄။	ဒေါ်ခင်စန္ဒာ		✓	✓	✓	✓	မောင်	
၁၅။	ဒေါ်ခင်စန္ဒာ		✓	✓	✓	✓	မောင်	

(၀) အိမ်ထောင်စီမံကိန်းဌာနမှ အဖွဲ့ဝင်/အချိန်သမား အိမ်ထောင်စု တစ်စုကို ကိုယ်စားပြုသူအမည်ရရှိသူအဖြစ် အမှတ်ပြုပါ။

ပုံစံ - ၀-၁၂ - အရည်အဝေးထောက်ရောက်သူများ (FORM PC 12)

လက်ညွှန်းစိတ်ကိန်း အရည်အဝေးထောက်ရောက်တွင် အသုံးပြုရန်၊ လျာပတ်ရုံးရွေးချယ်ကာ ကျေးဇူးတင်ပေးရန်၊ ကျွန်ုပ်တို့ ကွင်းဆင်းဆိုင် စစ်ဆေးပြီး ပုံစံ ၂ စိတ်ကိန်းထက်ပိုအချိန်ယာယီ အစည်းအဝေးထောက်ရောက်သူများထုတ်ပေးရန် ပြုစုပေးရန်

စတင်ရုံးရွေးချယ်အမည် ဒေါ်ခင်စန္ဒာစန္ဒာ

ရက်စွဲ 2. 9. 2016

စိတ်ကိန်းထက်ပိုအချိန်ယာယီ (V) စိတ်ကိန်း (၀) စိတ်ကိန်း (၂) စိတ်ကိန်း (၃) စိတ်ကိန်း (၄)

ပြည်နယ်/တိုင်းဒေသကြီး မြို့နယ် ကျေးဇူးတင်ပေးရန် အံ့ဆည် ကျေးဇူးတင်ပေးရန် ၀.၈

ဗဟိုရုံး အထူးကြံ့ခိုင်

စဉ်	အမည်	ကျား (V)	မ (V)	အိမ်ထောင် နှုတ်ပေး လွှာ (V) ^(၁)	လျှို့ဝှက်	လက်မှတ်
၁၄	ဒေါ်ခင်စန္ဒာစန္ဒာ	<input checked="" type="checkbox"/>	<input type="checkbox"/>	<input checked="" type="checkbox"/>	၂၀၁၇	
၁၅	ဒေါ်ခင်စန္ဒာစန္ဒာ	<input checked="" type="checkbox"/>	<input type="checkbox"/>	<input checked="" type="checkbox"/>	"	"
၁၆	ဒေါ်ခင်စန္ဒာစန္ဒာ	<input checked="" type="checkbox"/>	<input type="checkbox"/>	<input checked="" type="checkbox"/>	"	"
၁၇	ဒေါ်ခင်စန္ဒာစန္ဒာ	<input checked="" type="checkbox"/>	<input type="checkbox"/>	<input checked="" type="checkbox"/>	"	"
၁၈	ဒေါ်ခင်စန္ဒာစန္ဒာ	<input checked="" type="checkbox"/>	<input type="checkbox"/>	<input checked="" type="checkbox"/>	"	"
၁၉	ဒေါ်ခင်စန္ဒာစန္ဒာ	<input checked="" type="checkbox"/>	<input type="checkbox"/>	<input checked="" type="checkbox"/>	"	"
၂၀	ဒေါ်ခင်စန္ဒာစန္ဒာ	<input checked="" type="checkbox"/>	<input type="checkbox"/>	<input checked="" type="checkbox"/>	"	"
၂၁	ဒေါ်ခင်စန္ဒာစန္ဒာ	<input checked="" type="checkbox"/>	<input type="checkbox"/>	<input checked="" type="checkbox"/>	"	"
၂၂	ဒေါ်ခင်စန္ဒာစန္ဒာ	<input checked="" type="checkbox"/>	<input type="checkbox"/>	<input checked="" type="checkbox"/>	"	"
၂၃	ဒေါ်ခင်စန္ဒာစန္ဒာ	<input checked="" type="checkbox"/>	<input type="checkbox"/>	<input checked="" type="checkbox"/>	"	"
၂၄	ဒေါ်ခင်စန္ဒာစန္ဒာ	<input checked="" type="checkbox"/>	<input type="checkbox"/>	<input checked="" type="checkbox"/>	"	"
၂၅	ဒေါ်ခင်စန္ဒာစန္ဒာ	<input checked="" type="checkbox"/>	<input type="checkbox"/>	<input checked="" type="checkbox"/>	"	"
၂၆	ဒေါ်ခင်စန္ဒာစန္ဒာ	<input checked="" type="checkbox"/>	<input type="checkbox"/>	<input checked="" type="checkbox"/>	"	"

(၁) အိမ်ထောင်စွဲထုတ်ပေးရန်မလိုပါ။ အချိန်ယာယီ/အချိန်သစ် အိမ်ထောင်မှ တစ်ဖက်ကို တိုင်ကြားပြုစုပေးရန်အတွက် အမှတ်ကြိုပါ။

လူထုပဟိုပြုစီမံကိန်းစေတနာ့ရှာပြိုနယ်

အစည်းအဝေးမှတ်တမ်း

အစည်းအဝေး၏ ရည်ရွယ်ချက်	ဒုတိယနှစ်ပျဉ်းပဟိုပြုစီမံကိန်းမိတ်ဆက်ခြင်း နှင့် စေတနာ့ရှာ ကမ်း ရွေးချယ်ခြင်း၊ ပျဉ်းပဟိုပြုစီမံကိန်းအဖွဲ့ခွဲခြားခြင်း
ကျေးဇူးအမည်/ ကျေးဇူးအုပ်စုအမည် နေရာ၊ ရက်၊ နံနက်၊ ညဦး၊ နေ့၊ နံနက်၊ ညဦး၊ တက်ရောက်သူဦးရေ၊ ကျား (၇၅)ဦး မ (၆၃) ဦး ပေါင်း (၇၈) ဦး	၁။ ကျေးဇူးရှာ ၂။ အစည်းအဝေး နေ့စွဲ ။ ၂-၁-၂၀၁၆ အချိန် ။ နေ့လယ် ၁၂ နာရီ မှ ညနေ ၅ နာရီခွဲက်

အစည်းအဝေးအစီအစဉ်များ

- (၁) စီမံကိန်း မိတ်ဆက်ခြင်း
- (၂) စေတနာ့ရှာကမ်း ရွေးချယ်ခြင်း
- (၃) ကျေးဇူးရှာအဖွဲ့ခွဲခြားခြင်း နှင့် ပျဉ်းပဟိုပြုစီမံကိန်းအဖွဲ့ခွဲခြားခြင်း
- (၄) ပုဏ္ဏားရွာပဟိုပြုစီမံကိန်းအဖွဲ့ခွဲခြားခြင်း နှင့် ပုဏ္ဏားရွာပဟိုပြုစီမံကိန်းအဖွဲ့ခွဲခြားခြင်း
- (၅) ကျေးဇူးရှာအဖွဲ့ခွဲခြားခြင်း၊ စီမံကိန်းအဖွဲ့ခွဲခြားခြင်း၊ စီမံကိန်းအဖွဲ့ခွဲခြားခြင်း နှင့် ကမ်းရွေးချယ်ခြင်း၊ စီမံကိန်းအဖွဲ့ခွဲခြားခြင်း
- (၆) ကျေးဇူးရှာအဖွဲ့ခွဲခြားခြင်း နှင့် ကမ်းရွေးချယ်ခြင်း

ဆွေးနွေးချက်များ

.....အစည်းအဝေးကို နေ့လယ် ၁၂ နာရီအချိန်တွင် စတင်၍ ပျဉ်းပဟိုပြုစီမံကိန်း
ဝန်ထမ်းများ မိတ်ဆက်ပြီး အစီအစဉ်အရ ပျဉ်းပဟိုပြုစီမံကိန်းအဖွဲ့ခွဲခြားခြင်း နှင့်
စီမံကိန်း မိတ်ဆက်ပြီး အစည်းအဝေး အစီအစဉ်များနှင့် ရည်ရွယ်ချက် အကြောင်းကို
ပြုပြီး စေတနာ့ရှာကမ်းရွေးချယ်မှုများ ပြုစုကြောင်း၊ ဆွေးနွေးပွဲအစား ကျေးဇူးရှာပျဉ်း
ဆွဲ နေ့စွဲ၊ ကျေးဇူးရှာစေတနာ့ရှာဝန်ထမ်း ၂၂ ဦးက ကမ်းရွေးချယ်ပေးပါသည်။.....

အစီအစဉ် ၉ ကျ ကျား ဣသမ္မိဒ်ကြောင်း စမ်းကြမ်းပြီး ယူရော့ဗူ ကျင်း ဖြစ်ပြ

ခြေပုံ စား ယူရော့ဗူ ပေါင်းပါဝင်ကျော့ဆွဲပေါ်သည်။ ယူရော့ဗူ ကျင်း အခြေပြခြေပုံကျော့ ဆွဲကြောင်း စာကြောင်းရှင်းကို လက်ထောက်လှည်း ယူဆာဗျာ ပြီးမျိုးကိုကို ဗု ဂွမ်းလင်းဆွေးဆွေး ဗု ငါ ဗိုးထူးဖြတ်ကျော့ ၊ ငါ ခေါ်ကျော့စု တို့ ဗု ကျား ဣယူထုဗုဗု ပူး ပေါင်းကာ ငမကျော့ ဣခြေပုံကို ဘုန်းတော်ကြီး ကျော့စု ပေါ်တွင် ကျော့ဆွဲ ခဲ့ကြပါသည်။

အစီအစဉ် ၈ ကျ ဥစ္စာဓနဗျာဉ်ဝဗူ အဆင့် သတ်မှတ်ခြင်း ပြုလုပ်ရခြင်း၏ အကြောင်းကို မှာကျော့ ဣရော့ဗူတန်းစား ကားလုံး စီမံကိန်းတွင် ပါဝင်ခွင့် အကျိုးခံစားခွင့် ရစေရန်သာဖြစ် ကြောင်း ဦးတည်ချက်မဟုတ်စေရန် ဂွမ်းလင်း ဆွေးဆွေးဆွဲရာ ကျော့ ဣယူထုဗုဗုဗု ကျ သတ်မှတ် ချက်ကို အဆင့် ၂၃ နှစ်ခွဲ၍ သတ်မှတ်ထားခဲ့ကြပါသည်။

ပစ္စုကုတ်မိသုံး သတ်ချက်အရား ကျော့ဆွဲကြောင်း၏ ရည်ရွယ်ချက်ကို ငါ ဗိုးထူးဖြတ် ကျော့ဗု ဂွမ်းလင်း၍ ကျော့ဣယူထုဗုဗု ကျော့ဗုဗုဗုဗု သတ်မှတ်စေခဲ့သည်။ အမျိုးသား ၊ အမျိုးသမီး သီးသန့် ခွဲ၍ သတ်မှတ်စေခဲ့သည်။

အဖွဲ့အစည်း ချိတ်ဆက်ပြခြေပုံကို TF ဦးမျိုးကိုကို ဗု ငါ ဗိုးထူးဖြတ်ကျော့တို့ မျိုးဆောင်၍ ဣထွင်းကို အဖွဲ့အစည်း ဗုဗုဗုဗုဗု အစည်းများ ချိတ်ဆက်မှု ဣသည် အချက် များကို ယူထုဗုဗု ဂွမ်းလင်း၍ ဣယူထုဗုဗုဗုဗုဗု အတိုင်း အကျေးကြီး ၊ မကြီး ၊ စသည် အပိုင် ၉ ပိုင်ခွင့်ကို ဗုဗုဗုဗုဗုဗုဗု ငြိး ၊ အာဝ ၊ စား ၊ ၂၃ နှစ်ခွဲ၍ သတ်မှတ်ခဲ့ကြပါသည်။

အမျိုးသား ၊ အမျိုးသား တစ်နေ့တာလုပ်ငန်း အချိန်အရား သတ်မှတ်ရခြင်း အကြောင်း မှာ အမျိုးသားတို့၏ လုပ်ငန်း အချိန်နှင့် အမျိုးသမီး လုပ်ငန်းချိန် နှိုင်းယှဉ်သိရှိစေပြီး အမျိုး သမီးများမှာ ကိစ္စကိစ္စ အလုပ်များ၍ နားရသည် မရှိကြောင်း ထွက်ပေါ်လာခဲ့ပါသည်။ အမျိုးသမီး များမှာ လုပ်ငန်းလုပ်နေရသော်လည်း ဝင်ငွေ မရှိစိတ် မာဂျီရ အလုပ်များ ရှေ့တောင်း သက်သေခံ ခြင်းရှိပါသည်။

ကုသိုလ်ပြု ဝိသုဒ္ဓိကို ငါ ခေါ်ခေမာထွက် ဗုဗုဗုဗုဗုဗု တို့ ဗုဗုဗုဗုဗုဗု ငမ ကျော့ ဣ၏ ချိတ်ဆက်ရေး ၊ ဗွေးကြွရေး ၊ ကုသိုလ်တူ ၊ ဝင်ငွေ/ထွက်ငွေ စသည် အချက်အချာ



ပုံစံ - ၀-၁၂ - အစည်းအဝေးထောက်ခံရောက်သူများ (FORM PC 12)

လက်ညှိုးစီမံကိန်း အစည်းအဝေးအားလုံးတွင် အသုံးပြုရန် ဂုဏ်ထူးဆောင်များက ကျေးဇူးတင် ကျင့်သုံးရန် လိုအပ်သည့် အစည်းအဝေးထောက်ခံရောက်သူများအရောင်းစာ ဖြည့်သွင်းရန်

စည်းရုံးရေးမှူးအမည် ရွှေခင်စန္ဒာထွန်း

ရက်စွဲ၊ ၃ - ၁ - ၂၀၁၆ စီမံကိန်းထက်ဝန်းအောက်ဖြစ်ပါ(✓) ထက်ဝန်း(၂) ထက်ဝန်း(၃) ထက်ဝန်း(၄)

မြို့နယ်၊ တိုင်းဒေသကြီး၊ မကွေး၊ မြို့နယ် အထူးကြေး ကျေးရွာ ၀၂၅

အစည်းအဝေးခေါ်တွင်း ကျေးရွာ ဦး စော ထိန် ချစ် ရွှေ ဆွေ အောင် အောင်

စဉ်	အမည်	အဖွဲ့ (V)	အဖွဲ့ (V)	အိမ်ထောင်စုကိုယ်စားလှယ်(✓/x)	လူနာ	လက်မှတ်
၁၁	ရွှေဥက္ကဋ္ဌဝင်း	✓		✓	မိမိ	ရွှေဥက္ကဋ္ဌ
၂	ဦးစံရွှေ	✓		✓	"	စံရွှေ
၃	ဦးစံရွှေ	✓		✓	"	စံရွှေ
၄	ဦးစောစံရွှေ	✓		✓	"	စောစံရွှေ
၅	ဦးဖြူအောင်	✓		✓	"	ဖြူအောင်
၆	ဦးစောစံရွှေ	✓		✓	"	စောစံရွှေ
၇	ဦးစောစံရွှေ	✓		✓	"	စောစံရွှေ
၈	ဦးစောစံရွှေ	✓		✓	"	စောစံရွှေ
၉	ဦးစောစံရွှေ	✓		✓	"	စောစံရွှေ
၁၀	ဦးစောစံရွှေ	✓		✓	"	စောစံရွှေ
၁၁	ဦးစောစံရွှေ	✓		✓	"	စောစံရွှေ
၁၂	ဦးစောစံရွှေ	✓		✓	"	စောစံရွှေ
၁၃	ဦးစောစံရွှေ	✓		✓	"	စောစံရွှေ
၁၄	ဦးစောစံရွှေ	✓		✓	"	စောစံရွှေ
၁၅	ဦးစောစံရွှေ	✓		✓	"	စောစံရွှေ
၁၆	ဦးစောစံရွှေ	✓		✓	"	စောစံရွှေ
၁၇	ဦးစောစံရွှေ	✓		✓	"	စောစံရွှေ
၁၈	ဦးစောစံရွှေ	✓		✓	"	စောစံရွှေ
၁၉	ဦးစောစံရွှေ	✓		✓	"	စောစံရွှေ
၂၀	ဦးစောစံရွှေ	✓		✓	"	စောစံရွှေ

(၁) အိမ်ထောင်စုစီမံကိန်းကိုယ်စားလှယ်၊ အဖွဲ့မှူး/အဖွဲ့ဝင်၊ အိမ်ထောင်စု တစ်စုကို ကိုယ်စားပြုရမည်ဟုဆို အမှတ်ကြိုက်ပါ။

.....ဝင်္ဂီရနဂဏ်တွင် အပို အနဝေအစီအစဉ် ဝင်္ဂီရ် ဇာတ်အားသာ.....
.....ဗျာဏ်အား နည်း နည်းများ ကို အခြေချုပ်မြေကြောဖြင့် အစည်းအ
.....ဝေးရာ ညွှန် (၅:၀၀) နာရီတွင် ရုပ်သိမ်း လိုက်ပါသည်.....

.....အစည်းအဝေးဆုံးဖြတ်ချက်များ.....

-၁။ ဝေပျံ့ ပွဲကစားမှု အားလုံး ဖွဲ့စည်းပုံထားသော ဦးစားပေးလုပ်ငန်း ဦးစွာ.....
-၂။ ဥပဒေအားဖြင့်.....
-၃။ နယ်လမ်းဖြင့်.....
-၄။ ရေပျော့ပိတ်ကန်.....
-၅။ အားကစားကွင်း.....
-၆။ ရေသန့်စင်.....
-၇။ စာကြည့်တိုက်.....
-၈။ မြေအစွမ်းလမ်း.....
-၉။ ကျေးဇူးဖြင့်ဆောင်ရွက်.....
-၁၀။ မဟာသွားလမ်း.....
-၁၁။ မြေအစွမ်းဆောင်ရွက်.....

ကျေးဇူးတင်စွာ ဝန်ထမ်း အဆိုပြု ပေးချုပ်ထားသော စာတမ်းကို ဖော်ပြပါ မှတ်တမ်း

၁) စာတမ်းအုပ်စုတမ်း ဦးအုန်းရွှေ

ဒေါ်တင်တင်ဖြူ

၂) ကျေးဇူးတင်စွာ ဝန်ထမ်း အဆိုပြု ပေးချုပ်ထားသော စာတမ်းကို ဖော်ပြပါ မှတ်တမ်း

၃) ဝယ်ယူရေးဆောင်ကော်မတီ ဦးတင်စိုင်း ၄) ဦးဝင်းအောင်

ဒေါ်ဖြူဖြူ

၅) စာတမ်းအုပ်စုတမ်း ဦးကျော်စွာအုန်း ၆) ဒေါ်တင်တင်ဖြူ

၇) ဝယ်ယူရေးဆောင်ကော်မတီ ဦးခင်မောင်တင် ၈) ဒေါ်ခင်စိုင်း

ဒေါ်အေးအေး

၉) ကျေးဇူးတင်စွာ ဝန်ထမ်း အဆိုပြု ပေးချုပ်ထားသော စာတမ်းကို ဖော်ပြပါ မှတ်တမ်း

၁) ဒေါ်ဖြူဖြူ

၁၀) အကြံပြုဖြေရှင်း ဦးမိုးမိုး

ဒေါ်ယုတင်

ကျောက်လားပည်အစည်းအဝေးပြုလုပ်ပည်

(နေ့စဉ်/အစည်းအဝေး)

အစည်းအဝေးပုတ်တမ်းတင်သူ

လက်မှတ် 

အမည် ဦးဝင်းမောင်ကျော်

ရာထူး ... လူဝင်စည်းဆုံးဖြတ်ရေးဦးစီးဌာန

ငမကျေးရွာ၏ ကျေးရွာလက်စွဲစာအုပ်ပြုလုပ်ခြင်း
မှတ်တမ်းဓာတ်ပုံများ





နောက်ဆက်တွဲ (၄) ခြားနားသောအပိုင်းများအတွက် ဦးစားပေးဖွံ့ဖြိုးရေးလုပ်ငန်းစဉ်များ အနှစ်ချုပ်

ပုဂ္ဂိုလ်သက်သာမှု VPS ဖွဲ့စည်းထားရှိရပါမည်။ အခြားဌာနများနှင့် ညှိနှိုင်းရန်အတွက် မိတ္တူထား TPIC သို့ပို့ရပါမည်။ MIS data အနေဖြင့် သွင်းရန်မလိုအပ်ပါ။

	အဆင့်	လုပ်ငန်း	မည်သူ ဦးစားပေးလဲ	လ / နှစ်	ကျေးဇူးတင်တာဝန်ဆောင်သူ သို့မဟုတ် အုပ်စု	ပြင်ပမှ မည်သူ ထောက်ပံ့မလဲ
အခြေခံအဆောက်အအုံ	၁	စုစုပေါင်း	ဗ/မ ဗ/ကျား	April / 2016	ကျေးဇူး	မူလဗဟိုဌာန
	၂	ရေပေးစနစ်	ဗ/မ ဗ/ကျား		n	
	၃	ရေကြည့်စနစ်	ဗ/မ ဗ/ကျား		n	
	၄		□ မ □ ကျား			
	၅		□ မ □ ကျား			
အသစ်ဖွဲ့စည်းခြင်း/ အသစ်ဖွဲ့စည်းခြင်း	၁		□ မ □ ကျား			
	၂		□ မ □ ကျား			
	၃		□ မ □ ကျား			
	၄		□ မ □ ကျား			
	၅		□ မ □ ကျား			
ပစ္စည်းများ နှင့် အစားအပိုင်း	1	ရေသန့်စနစ်	ဗ/မ □ ကျား		ကျေးဇူး	
	2		□ မ □ ကျား			
	3		□ မ □ ကျား			
	4		□ မ □ ကျား			
	5		□ မ □ ကျား			
အခြား	၁	မူလဗဟိုဌာန	ဗ/မ ဗ/ကျား	April / 2017	ကျေးဇူး	မူလဗဟိုဌာန
	၂	ကျေးဇူးပြုပေးခြင်း	ဗ/မ ဗ/ကျား		n	
	၃		□ မ □ ကျား			
	၄		□ မ □ ကျား			
	၅		□ မ □ ကျား			

အခြား	၁	ပျာစက်ခွံ	□ ဝ □ ကျား	April / 2018	ကျေးဇူး	လူ့စွမ်းအား စီမံကိန်း
	၂	အားကစား ကွင်း	□ ဝ □ ကျား		n	
	၃	ရွာတွင်း လမ်း	□ ဝ □ ကျား		n	
	၄	ယာဉ်ဆောင် လမ်း	□ ဝ □ ကျား		n	
	၅	ရွာရှေ့ ဝန်းကျင်	□ ဝ □ ကျား		n	

VDP အရည်အသွေးထိန်းချုပ်မှု

ထိန်းချုပ်သူ-	ရက်စွဲ-	ရွာ-	VDP ရက်စွဲ-
		မြို့နယ်-	ကျေးရွာအုပ်စု-

(က) ခြုံငုံခြင်း (မြို့နယ်အဆင့်)- PC 8 ၏ Data အရ မှန်ကန်မှုရှိကြောင်းစစ်ပါ။

(ခ) အသေးစိတ် စစ်ဆေးခြင်း- တစ်မြို့နယ်တွင် ၁၀ ရွာ မှ ၂၀ ရွာ ကျေးရွာအုပ်စု(VDPs)များကို အရည်အသွေးစစ်ဆေးရန်ရွေးပါ။ တစ်မြို့နယ်တွင် ကျေးရွာ ၂၀ ထက်ကျော်လျှင် ကျွမ်းကျင်မှုနာရီရွေးပါ။

(၁) VDP စာရွက်စာတမ်းပြီးဆုံးမှုကို စစ်ဆေးပါ။ (OM အရ)

- မျက်နှာစုံ (အစုံ)
- ဟာတီကာ
- ကျေးရွာအခြေခံ Data
- PSA အကျဉ်းချုပ်နှင့် PRA လုပ်ငန်းစဉ်
- အမျိုးသား/အမျိုးသမီးအဖွဲ့များ၏ အခက်အခဲများ
- ကျေးရွာဖျော်မှန်းချက် (ဆွေးနွေးချက်ရလဒ်)
- အမျိုးသား/အမျိုးသမီးအဖွဲ့များသဘောတူထားသည့် နောင်လေးနှစ်အတွက် ဦးစားပေးလုပ်ငန်းများကရင်း (အခြေခံအဆောက်အအုံ၊ အသက်မွေးမှု၊ ပညာရေး၊ လူမှုရေးထိန်းသိမ်းမှု....)

နောက်ဆက်တွဲများ-

- လူမှုရေးအကဲဖြတ်မှု စာရွက်စာတမ်းခါတ်ပုံနှင့် PRA လုပ်ငန်းစဉ် (ဖြစ်နိုင်လျှင်) ဖြေပုံများ ပါရမည်၊ စည်းစိမ်ပိုင်ဆိုင်မှုအဆင့်၊ venn ပုံ...
- ကျေးရွာစီမံကိန်းရေးဆွဲရေးအစည်းအဝေးမိတ္တူ
- ကျေးရွာ၏အချက်အလက် (PC 1 ပုံစံ)
- ကျေးရွာဖျော်မှန်းချက်

(၂) လူမှုရေးအကဲဖြတ်မှုအရည်အသွေးနှင့် VDP စစ်ဆေးပါ။

- VDP တွင်ပါဝင်သောဦးရေ (အမျိုးသား/အမျိုးသမီး)-
- လူမှုရေးအကဲဖြတ်မှုအရည်အသွေးနှင့် VDP အတွက် ရက်ပေါင်း-
- PRA ပစ္စည်းများ အသုံးပြုသည့် အရေအတွက်-

- o ပါဝင်သောဦးရေနှင့် လုပ်ငန်းများ မှတ်တမ်းတင်ခြင်း (အစည်းအဝေးမှတ်တမ်း၊ အဖွဲ့ဝါတ်ပုံ၊ တိုင်းရင်းသားအနည်းစုနှင့် ထိခိုက်လွယ်သော အဖွဲ့များ)
 - အလွန်ကောင်း
 - ကောင်း
 - ညံ့
- o လုပ်ငန်းများ မှတ်တမ်းတင်ခြင်းနှင့် အမျိုးသမီးအဖွဲ့အစည်းအဝေး၏ရလဒ် အားခွဲခြားပေးထားသလား။
 - ရှိ
 - မရှိ
- o စီမံကိန်းအရေအတွက် (အမျိုးသား/အမျိုးသမီးရွေးချယ်မှုအရေအတွက်)-
- o PRAနှင့်သက်ဆိုင်သောအခြား စီမံကိန်းအရေအတွက် (အမျိုးသား/အမျိုးသမီးရွေးချယ်မှုအရေအတွက်)-