

ပြည်ထောင်စုသမ္မတမြန်မာနိုင်ငံတော် အစိုးရ  
စိုက်ပျိုးရေး၊ မွေးမြူရေးနှင့် ဆည်မြောင်းဝန်ကြီးဌာန  
(ကျေးလက်ဒေသဖွံ့ဖြိုးတိုးတက်ရေးဦးစီးဌာန)

## စေတုတ္ထရာမြို့နယ်



### လူထုဗဟိုပြုစီမံကိန်း

National Community Driven Development Project  
(NCDDP)



### ကျေးရွာဖွံ့ဖြိုးရေးအစီအစဉ်

Village Development Plan (VDP)

ပန်းအိညွှာကျေးရွာအုပ်စု၊ ပန်းအိညွှာကျေးရွာ

၂၀၁၆ ခုနှစ်

စေတုတ္ထရာမြို့နယ်

### မာတိကာ

စဉ်	အကြောင်းအရာ
၁	မြို့နယ်မြေပုံ
* ၂	ကျေးရွာအုပ်စုမြေပုံ
၃	ကျေးရွာမြေပုံ
၄	ကျေးရွာအခြေခံအချက်အလက်များပုံစံ(၁)
၅	လူထုပူးပေါင်းပါဝင်သောလူမှုဆန်းစစ်ခြင်းနှင့်အကဲဖြတ်ခြင်း လုပ်ငန်းစဉ် (PSA/PRA) အကျဉ်းချုပ်ဇယား
၆	ကျေးရွာဖွံ့ဖြိုးရေးအစီအစဉ်အတွက်အသုံးပြုခဲ့သော PRA Toolsများနှင့် တစ်စုခြင်းစီအတွက်သုံးသပ်ချက်များ
၇	ကျေးရွာအုပ်စု၊ကျေးရွာကော်မတီဖွဲ့စည်းပုံဇယား
၈	ကျေးရွာဖွံ့ဖြိုးရေးဦးစားပေးအစီအစဉ်ပုံစံ (၃)
၉	ကျေးရွာအုပ်စုစီမံကိန်းလုပ်ငန်းခွဲရွေးချယ်ခြင်းပုံစံ (၄)
၁၀	ဦးစားပေးလုပ်ငန်းအကျဉ်းချုပ်ဇယား
၁၁	အစည်းအဝေးတက်ရောက်သူစာရင်းပုံစံ (၁၂)
၁၂	အစည်းအဝေးမှတ်တမ်း
၁၃	အစည်းဝေးပြုလုပ်သည့် ဓါတ်ပုံများ
၁၄	ကဏ္ဍအလိုက်ဦးစားပေးဖွံ့ဖြိုးရေးလုပ်ငန်းစဉ်များ
၁၅	ကျေးရွာဖွံ့ဖြိုးရေးစီမံချက်အရည်အသွေးထိန်းချုပ်မှု (Check list for VDP)

# စေတုတ္တရာမြို့နယ်ပြမြေပုံ



စေတုတ္တရာမြို့နယ်  
မကျေးတိုင်း  
၁ လက်မ = ၂ မိုင်စကေး



## ရည်ညွှန်းချက်

- တိုင်း မြည်နယ်ခြား -----
- မြို့နယ်ခြား - - - - -
- ကားလမ်း = = = = =
- မာယုရွာဆိုင်ရုံခြားမျဉ်း .....
- မြို့
- မာယုရွာဆိုင်ရုံ
- မာယုရွာ
- မြစ်ချောင်း

# ပန်းအိညှာ ကျေးရွာအုပ်စု အခြေပြမြေပုံ



- ကျေးရွာအုပ်စု 
- ကျေးရွာ 
- ကျေးရွာအုပ်စုခြားမျဉ်း 
- ချောင်း 

ပကျော့တိုင်းဝေသကြီး၊ မင်းဘူးခရိုင်၊ စေတုတ္ထရာမြို့နယ်၊ ပန်းဆီညှာကျေးရွာအုပ်စု၊  
ပန်းဆီညှာကျေးရွာ အကွက် ၅ မြေပုံ

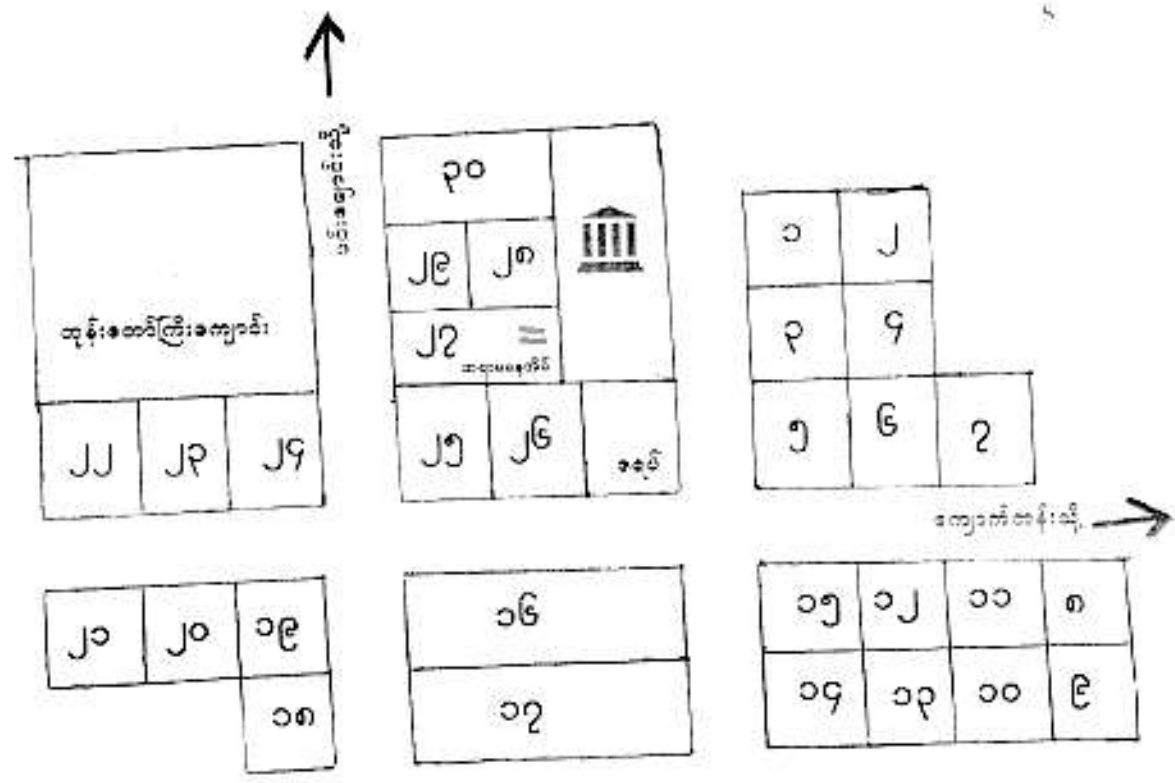
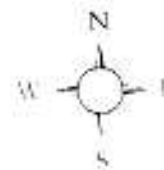

ရည်ညွှန်းချက်

- အိမ်ယာကွက်၊ မြေကွက်
- ကျေးရွာတိုင်း
- အရပ်
- III စာသင်ကျောင်း
- = ဝညှာအရပ်စနစ်အိမ်ယာ

ကျေးရွာအုပ်စု	အိမ်စို	အိမ်အသတ်	ပျဉ်းမူ			စာသင်ကျောင်း အစာကပ်ဆွဲ	ကျေးရွာတိုင်း အစာကပ်ဆွဲ	ပညာရေး အစာကပ်ဆွဲ	အိမ်အသတ် အစာကပ်ဆွဲ	ကျေးရွာတိုင်း အစာကပ်ဆွဲ	ပုဂံစိုက်
			ကျား	မ	အသက်						
ပန်းဆီညှာ	၃၀	၃၀	၃၀	၃၀	၃၃	-	-	-	၂	-	



ပုံစံစ-၁ ကျေးရွာအခြေခံအချက်အလက်များ (Form PC 1)

လမ်းညွှန်ချက်/ကျေးရွာတစ်ရွာသို့ ပထမဆုံးမိတ်ဆက်စဉ်းသွားရောက်သော အခါ လူထုစည်းရုံးရေးမှူးသည် ကျေးရွာခေါင်းဆောင်များအား ကျေးရွာအချက်အလက်များကို မေတ္တာရပ်ခံ၍ တောင်းခံရသည်။ ဤအချက်အလက်များကို ဝိသေသစိတ်ဆက်အစည်းဝေးမတိုင်မီ တောင်းခံရမည်။ ဝိသေသစိတ်ဆက်အစည်းဝေးတွင် လူထုစည်းရုံးရေးမှူးသည် ဤအချက်အလက်များအား စစ်ဆေးပြီးမှ နန်းအောင်ပြုလုပ်ရမည်။ ပြီးနောက်တွင် လူထုစည်းရုံးရေးမှူးမှ သတင်းအချက်အလက်ထံသို့ Tablets မှတစ်ဆင့် ပြည့်သွင်းရမည်။

ကျေးရွာအုပ်ချုပ်ရေးမှူးအမည် ဦးမောင်စွာ	ကျေးရွာအုပ်ချုပ်ရေးမှူး၏ ဖုန်းနံပါတ်	လူထုစည်းရုံးရေးမှူး၏ အမည် ဒေါ်ခင်ချာ
ပြည်နယ်၊ တိုင်းဒေသကြီး မကွေး	မြို့နယ် စေတုတ္ထရာ	ကျေးရွာအုပ်စု မင်းစိန်ညှာ

လူမျိုးစု	အိမ်ထောင်စုအရေအတွက်	ကိုးကွယ်သည့်ဘာသာ	အိမ်ထောင်စုအရေအတွက်
လူမျိုးစု (၁) - ချိုင်း	၃၃	ဘာသာ(၁) - ဂျိဇ်	၃၃
လူမျိုးစု (၂) -		ဘာသာ(၂) -	
လူမျိုးစုစုစု		ဘာသာစုစု	

လူဦးရေ	အမျိုးသား (အရေအတွက်)	အမျိုးသမီး (အရေအတွက်)
အိမ်ထောင်စုဦးစီး	၆၇	၇၆
	၃၀	၃

(ခ) လက်လှမ်းမီ အသုံးပြုနိုင်သည့် အဆောက်အအုံများ

စာသင်ကျောင်း	အမှတ် ဖြစ်ပါ	ကျန်းမာရေး	အမှတ် ဖြစ်ပါ	ဘာသာရေးအဆောက်အအုံ	အမှတ် ဖြစ်ပါ
အထက်တန်းကျောင်း	<input type="checkbox"/>	ဆေးရုံ	<input type="checkbox"/>	ဇေတီ	<input checked="" type="checkbox"/>
အလယ်တန်းကျောင်း	<input type="checkbox"/>	ကျန်းမာရေးဌာန	<input type="checkbox"/>	ဘုန်းကြီးကျောင်း	<input checked="" type="checkbox"/>
မူလတန်းကျောင်း	<input checked="" type="checkbox"/>	ကျန်းမာရေးဌာနခွဲ	<input type="checkbox"/>	ဟိန္ဒူဘုရားကျောင်း	<input type="checkbox"/>
ပုဂံကျောင်း	<input type="checkbox"/>	ဆေးပေးခန်း	<input type="checkbox"/>	ခရစ်ယာန်ကျောင်း	<input type="checkbox"/>
အခြား	<input type="checkbox"/>	အခြား	<input type="checkbox"/>	ဝလီ	<input type="checkbox"/>
				အခြား ရေပ	<input checked="" type="checkbox"/>
မှတ်ချက်		မှတ်ချက်		မှတ်ချက်	

(ဂ) ကျွမ်းကျင်သူများမှတ်တမ်း ၊ ကျေးရွာတွင် နေထိုင်သော သို့မဟုတ် တခြားရွာမှ လာရောက်သော ကျွမ်းကျင်သူများ

	(၁) စာသင်ကျောင်း		(၂) ကျန်းမာရေး			(၃) လက်မှုပညာရှင်		
	ရွာတွင် နေထိုင်သူ	အခြားရွာမှ လာသူ	ရွာတွင် နေထိုင်သူ	အခြား ရွာမှ လာသူ	ရွာတွင် နေထိုင်သူ	အခြား ရွာမှ လာသူ	ရွာတွင် နေထိုင်သူ	အခြား ရွာမှ လာသူ
ပုလဲတန်းပြဆရာမ	<input checked="" type="checkbox"/>	<input checked="" type="checkbox"/>	ဆရာမ	<input type="checkbox"/>	<input type="checkbox"/>	လက်သမား	<input checked="" type="checkbox"/>	<input type="checkbox"/>
အထက်တန်းပြဆရာမ	<input type="checkbox"/>	<input type="checkbox"/>	လက်ထောက်	<input type="checkbox"/>	<input type="checkbox"/>	ပန်းရံ	<input type="checkbox"/>	<input type="checkbox"/>
ဆရာမ	<input type="checkbox"/>	<input type="checkbox"/>	ကျန်းမာရေးမှူး	<input type="checkbox"/>	<input type="checkbox"/>	လျှပ်စစ်ဆိုင်ရာ	<input type="checkbox"/>	<input type="checkbox"/>
အလယ်တန်းပြဆရာ	<input type="checkbox"/>	<input type="checkbox"/>	အမျိုးသမီးကျန်းမာရေး	<input type="checkbox"/>	<input type="checkbox"/>			



မူကြိုဆရာ၊ ဆရာမ အခြား	<input type="checkbox"/>	<input type="checkbox"/>	အရံသားဖွား ပြည်သူ့ကျန်းမာရေးလုပ်သား (၁)/(၂)	<input type="checkbox"/>	<input type="checkbox"/>	ရေပိုက်သွယ်သူ စက်ပြင်ဆရာ	<input checked="" type="checkbox"/>	<input type="checkbox"/>	<input type="checkbox"/>
မှတ်ချက်				မှတ်ချက်				မှတ်ချက်	

(ဃ) ကျေးရွာသို့ ရောက်ရှိနိုင်သည့်လမ်းအခြေအနေ / ကျေးရွာတစ်ရွာသည် ၎င်း၏ကျေးရွာအုပ်စုနှင့် ဆက်သွယ်ထားသော လမ်းအခြေအနေ (အောက်ပါတို့ကိုပိုင်းပါ)

ကျောက်ကြမ်းလမ်း: ကတ္တရာလမ်း: ကွန်ကရစ်လမ်း: မော်တော်ဆိုင်ကယ်လမ်း:  
 ကျောက်စင်းလမ်း: ပြေသာလမ်း: လှသွားလမ်း: အခြား: \_\_\_\_\_

(င) ကျေးရွာဖွံ့ဖြိုးမှုစီမံချက်

- (၁) လူထုဝဟိုပြုစီမံကိန်းမတိုင်မီ ဤကျေးရွာတွင်ကျေးရွာဖွံ့ဖြိုးမှု စီမံချက်ရှိခဲ့ပါသလား? ပိုင်းပါ  
ရှိပါသည်/မရှိပါ/မသိပါ
- (၂) ရှိခဲ့ပါလျှင် ဤစီမံချက်ကို မည်သည့် ရက်တွင်ပြင်ဆင်ခဲ့ပါသနည်း? နှစ် 2015 / မသိပါ
- (၃) ဤစီမံချက်ကို ခြုံငုံမှုအတည်ပြုခဲ့ပါသလား? ပြုခဲ့ပါသည်/မပြုခဲ့ပါ / မသိပါ

(စ) ခရီးအကွာအဝေး

- (၁) ဤကျေးရွာ၏ဝဟိုမှ၎င်းကျေးရွာအုပ်စု၏ဝဟိုအထိ ခရီးခိုင်းမည်မျှကွာဝေးသနည်း? မိုင်-----/မသိပါ
- (၂) ဤကျေးရွာမှ ၎င်းကျေးရွာအုပ်စုဝဟိုအထိ သွားလာရာတွင်ကြာမြင့်သည့်အချိန်  
 ခြောက်သွေ့ရာသီတွင်ကြာချိန်----- ဝဟိုလာဂျီ/မော်တော်ဆိုင်ကယ်/ခြေလျှင်/လား/မော်တော်ဘုတ်/  
 အခြား: ----- စသည်တို့ဖြင့်သွားလျှင်ကြာမြင့်သည့်အချိန်  
 မိုးရာသီတွင်ကြာချိန်----- ဝဟိုလာဂျီ/မော်တော်ဆိုင်ကယ်/ခြေလျှင်/လား/မော်တော်ဘုတ်/  
 အခြား: ----- စသည်တို့ဖြင့်သွားလျှင်ကြာမြင့်သည့်အချိန်

(ဆ) ပတ်ဝန်းကျင်ဆိုင်ရာသဘာဝဘေးအန္တရာယ်

ဤကျေးရွာတွင်ကြေးခြင်းကဲ့သို့ သဘာဝဘေးအန္တရာယ်ကူးရောက်ဖူးခြင်းရှိပါသလား။  
 မရှိပါ  ရှိပါသည် ရှိလျှင်ဖော်ပြပါ- 2015 ခု ဇူလိုင်လ ၁၅ ရက်နေ့

(ဇ) ကျေးရွာတွင် ဖွံ့စည်းထားသော အဖွဲ့အစည်းများ

လူထုဝဟိုပြုစီမံကိန်းမတိုင်မီ ဤကျေးရွာတွင် ကျေးရွာဖွံ့ဖြိုးရေးအတွက် အစိုးရ(သို့)ရွာသားများကိုယ်တိုင်(သို့) စီမံကိန်းတစ်ခုခုမှ ဖွံ့စည်းထားသည့် အဖွဲ့အစည်းများရှိပါသလား။

၁။ Save the children  
 ၂။ ရေအာရုံအဖွဲ့  
 ၃။ အိမ်ထောင်ရေးအဖွဲ့

ကျေးရွာခေါင်းဆောင် အမည် ဦးမောင်စိုး  
 လက်မှတ် နေ့စွဲ 26-1-2016  
 လူထုစည်းရုံးရေးမှူး အမည် ဒေါ်ချောစု  
 လက်မှတ် နေ့စွဲ 26-1-2016

လူထုပူးပေါင်းပါဝင်သောလူမှုဆန်းစစ်ခြင်းနှင့်အကဲဖြတ်ခြင်းလုပ်ငန်းစဉ်(PSA/PRA)အကျဉ်းချုပ်

စဉ်	အကြောင်းအရာ	ရက်စွဲ	ဦးတည်အုပ်စု	တက်ရောက်သူ			အဓိကဆွေးနွေးချက်များ
				ကျား	မ	ပေါင်း	
၁	လူမှုစီးပွားအဆင့်သတ်မှတ်ခြင်း (Wealth Ranking)	၅/၁၀/၂၀၁၇-၀၂/၂၇	ချမ်းသာ၊ အလယ်အလတ်၊ နွမ်းပါးအုပ်စု	၁၉	၆	၂၅	ကျေးရွာလူမှုစီးပွားအုပ်စုများ၊ ခွဲခြားသတ်မှတ်နိုင်ရေးအတွက် အခြေခံစံနှုန်းများသတ်မှတ်ခြင်း ကျေးရွာသားများနှင့်အများသ ဘောတူခွဲခြားသတ်မှတ်ခြင်း
၂	ရာသီခွင်ပြပြကွဲဒီဇိုင်း (Seasonal Calender)	၅/၁၀/၂၀၁၇-၀၂/၅/၂၇	ကော်မတီဝင်၊ အမျိုးသမီး၊ အမျိုးသားများ	၁၉	၅	၂၄	ရာသီဥတု၊စိုက်ပျိုးသီးနှံများ၊ လယ်ယာလုပ်ငန်းများ၊ ဝင်ငွေထွက်ငွေ၊မွေးမြူ ရေးလုပ်ငန်းများ။
၃	ကျေးရွာလူနေမှုပြသယ်စာ တစ်ပြင်ပုံ (social Map/Resource Map)	၅/၁၀/၂၀၁၇-၀၂/၂၇	ရပ်မီးရပ်ဖ ကော်မတီဝင်များ	၁၆	၁၅	၃၁	အိမ်အမျိုးအစားများ၊အခြေခံ အဆောက်အဦများ၊လမ်းပန်း ဆက်သွယ်ရေးအခြေအနေ၊ လယ်ယာမြေမြစ်ချောင်း၊ ရေတွင်းရေကန်သစ်တောများ
၄	ပြဿနာသစ်ပင် (Problem Tree)	၅/၁၀/၂၀၁၇-၀၂/၂၇	အမျိုးသား၊ အမျိုးသမီးများ	၁၉	၆	၂၅	ဆွေးနွေးထားသောအခြေခံ အဆောက်အဦများနှင့်အ သက်မွေးဝမ်းကြောင်းလုပ်ငန်း များ
၅	ကျေးရွာ၏ငါးနှစ်စာဦးစား ပေး အစီအစဉ်(Pair Wise)	၅/၁၀/၂၀၁၇-၀၂/၅/၅/၂၇	အမျိုးသားအုပ်စု၊ အမျိုးသမီးအုပ်စု၊ လူငယ်အုပ်စု၊ ရပ်မီးရပ်ဖအုပ်စု	၂၄	၁၈	၄၂	အကျိုးပြုပြီးရေးအကျိုးခံစားခွင့် နှင့်အဓိကလိုအပ်ချက်များပေ မူတည်ပြီးဆုံးဖြတ်သည်။
၆	အဖွဲ့အစည်းဆိုက်ဆက်ပုံ (Venn Diagram)	၅/၁၀/၂၀၁၇-၀၂/၂၇	အဖွဲ့၊ အုပ်ချုပ်ရေးအဖွဲ့၊ ကျေးရွာစီမံကိန်း အဖွဲ့	၁၉	၆	၂၅	ကျေးရွာတွင်ရှိအဖွဲ့အစည်းများ နှင့်ဖွံ့ဖြိုးရေးလုပ်ငန်းအတွက်ဆိုက် ဆက် ဆောင်ရွက်လုပ်ကိုင်မှု
၇	ပင့်ကူအိမ်ကွန်ယက် (Spider Web)	၅/၁၀/၂၀၁၇-၀၂/၅/၅/၂၇	အမျိုးသား၊ အမျိုးသမီးများ	၁၉	၅	၂၄	အမျိုးသား၊ အမျိုးသမီးများတန်းတူအခွင့်အ ရေးရရှိမှုနှင့်မရရှိသည့်အ ကြောင်းအရင်းများ



၈	အမျိုးသား၊ အမျိုးသမီးများ၏ တနေ့တာလုပ်ငန်းသုံးသ ဝ်မ (Men/Women timeline)	၂၀၁၇-၀-၂၇	အမျိုးသား၊ အမျိုးသမီးများ	၁၉	၆	၂၅	အမျိုးသား၊ အမျိုးသမီးများ၏တနေ့တာအလု ပ်ချိန်နှင့်အားလပ်ချိန်များသုံးသပ် ရက်
၉	အိမ်မက်ပြမြေပုံ (Dream Map)	၂၀၁၇-၀-၂၇	ကျေးရွာစီထောက် အဖွဲ့၊ကျေးရွာလူထု	၁၆	၁၅	၃၁	နောင်တချိန်ကျေးရွာတွင် ဖြစ်စေလိုသောအနာဂတ်မြင် ကွင်းများထည့်သွင်းရေးဆွဲခြင်း
၁၀	ကျေးရွာသမိုင်းကြောင်း (village Histoy)	၂၀၁၇-၀-၂၇	ကျေးရွာစီထောက် အဖွဲ့၊ကျေးရွာလူထု	၄	၃	၇	ကျေးရွာဖြစ်ပေါ်လာပုံ သမိုင်းကြောင်း

ဥပမာနေအဆင့် ခွဲခြားမှု စံနမူနာပုံစံ

မြို့နယ် ..~~ကလေး~~ကျေးရွာ... ကျေးရွာအုပ်စု ..~~ကျေးရွာ~~ကျေးရွာ ..~~ကျေးရွာ~~ကျေးရွာ... ရက်စွဲ ..~~၂၀၁၅~~..၀..၂၀၁၅

အကြောင်းအရာ	ရမ်းသာ	အလယ်အလတ်	နွမ်းပါး
နေအိမ်အခြေအနေ	ပျဉ်ကောဇီအိမ် အိမ်များအနက်များ	ဝါးအိမ်၊ သစ်တောအိမ်	ဝါးအိမ်
တက်ပစ္စည်းပိုင်ဆိုင်မှု	စပါး စက် / အိမ်အိမ် အိုင်ကပ်	-	-
လယ်ယာမြေပိုင်ဆိုင်မှု	Jem	၁em	-
ကျွဲ၊ နွား ပိုင်ဆိုင်မှု	၅ ကောင်အထက်	၂ ကောင်	-
တနှစ်ပျမ်းမျှဝင်ငွေ	၁၂ သိန်းခန့်	၁၀ သိန်းခန့်	၈ သိန်းခန့်
စားနပ်ရိက္ခာမူလုံမှု	တစ်နှစ်စာ	၆ လစာ	၃ လစာ
စုစုပေါင်းအိမ်ထောင်စု	<၁၀> အိမ်	<၆> အိမ်	<၁၆> အိမ်

စဉ်	ချမ်းသာ	အလယ်အလတ်	နွမ်းပါး
၁။	ဦးထွန်းဣဉာဏ်	ဦးတစ်ဝင်း	ဦးပိုင်ကျော်
၂။	ဦးကျော်ထွန်း	ဦးမောင်လွယ်	ဦးချစ်စော
၃။	ဦးအေးကို	ဦးလှသောင်း	ဦးဆင်လှအောင်
၄။	ဦးမောင်ဝင်း	ဦးတစ်စိုး	ဦးတင်မောင်ထွန်း
၅။	ဦးထွန်းတင်	ဦးအောင်ဖြူ	ဦးအောင်လှိုင်
၆။	ဦးမေဇွဲ	ဦးအောင်ဆန်း	ဒေါ်သိန်းဂုဇ
၇။	ဦးအောင်ခင်	ဦးသိန်းမောင်	ဒေါ်အေးတင်
၈။	ဦးအောင်ဝင်း	ဦးဝင်းကို	ဒေါ်စုန်းစုန်း
၉။	ဦးတင်လှ	ဦးထွန်းဦး	ဦးလှအောင်
၁၀။	ဦးခင်မောင်အေး		ဦးတင်မေ
၁၁။			ဦးဝင်းမောင် (၂၁)
၁၂။			ဦးဝင်းမောင် (၂၂)
၁၃။			ဦးသန်းမောင်
၁၄။			ဦးကျော်စိသောင်း
၁၅။			ဦးတင်မောင်
၁၆။			ဦးမေတင်

မကျွေးတိုင်း ဒေသကြီး ၊ တေတုတ္တရာဖြူ နတ် ၊ ပန်း အိညှာအုတ်စု ၊ ပန်း အိညှာကျေးရွာ  
၏ ဥစ္စာရန် ဣယ့်ဝတ္ထု အဆင့်သတ်မြတ်ခြင်း စဉ်းသင်ချက်များ။

ရှာဖွေ - ၂၇-၁-၂၀၁၆  
စာစစ်ဆွေးနွေးချိန် - ၁:၀၀ နာရီ  
ဖြိုးဆုံးချိန် - ၂:၀၀ နာရီ  
ကြာချိန် - ၁:၀၀ နာရီ  
နေရာ - ရွာသစ်စုရယ်အောင်

ပန်း အိညှာကျေးရွာ၏ ဥစ္စာရန် ဣယ့်ဝတ္ထု အဆင့်သတ်မြတ်ရာတွင် အချက်  
(၆) ချက်ဖြင့် ဆွေးနွေးသတ်မှတ်ခဲ့ပါသည်။ နေအိမ်အခြေ အနေတွင် - ကျေးရွာစေ့စပ်  
စံများအတိုင်း ဆောက်လုပ်ရာကို စင်စစ်သာ ဖျက်ထောင်အိမ်ပျက်များ ၊ သတ္တုပတ်များ ၊ မျက်ခင်း  
အိမ်နှင့် ဝါး အိမ် ၊ သတ္တုပတ်များ အိမ်ကို ဖြစ်ကြပါသည်။

တက်ပစ္စည်းများ ယိုစေ့စေ့မှုတွင် ဖမ်းစား ၊ ဆိုက်ကယ် ၊ ကပ်ချပ်တက်ကို ပျက်  
ဆိုက်ကြပြီး ၊ ဝယ်ယူမှုပစ္စည်းများ ယိုစေ့မှုတွင် အများဆုံး (၂) ဇက်ပျက်ဆိုက်မှုရှိပြီး အသစ်  
အသစ်ဝယ်ယူမှုများမှာ (၁) ဇက်ပျက်ဆိုက်မှုဖြစ်ပါသည်။

တစ်ခုစီပျက်မှုဖြစ်မှုမှာ (၁) သိန်းခန့် ၊ အများဆုံး ရှိပြီး အသစ်  
တင်သွင်းမှုများ အနေဖြင့် (၁) သိန်းခန့် နှင့် သာမန်သမားများ အနေဖြင့် (၈) သိန်းခန့်  
ဝင်ငွေရှိပါသည်။ ထိုတစ်ခုစီပျက်မှုဖြစ်မှုများတွင် သိန်း များ ရှေးစီးရငွေများ  
ပါသောကြောင့် ရာသီဥတု မြင့်ပါက ဝင်ငွေကောင်း၍ ရာသီဥတု မကောင်းပါက ဝင်  
ငွေပျက်ခြင်းဖြစ်ပါသည်။ စားနပ်ရိက္ခာဖူလုံမှုတွင် တစ်ခုစီစား ၊ ငွေစာနှင့် နာမာ အဆင့်  
ဆင့် ဖျက်မှုရှိပါသည်။ အဆင့်မြင့် အိမ်ကောင်း (၁၀) အိမ် ၊ အသစ်အသစ် အိမ်  
ကောင်း (၉) အိမ် နှင့် သာမန် အိမ်ကောင်း (၁၆) အိမ် ရှိပါသည်။

ဝေသာနာ အဖွဲ့ချုပ်

ကျေးရွာ၏ အခြေအနေများကို သိရှိရပြီး စီမံကိန်းသို့ လူတိုင်း စားစား  
ဆုံး ပါဝင်ဆောင်ရွက်နိုင်ရန် ဖြစ်ပါသည်။

ဦးဆောင်ဆွေးနွေးသူ - ဦးစောစိမ်း ၊ ဦးစောစိမ်း ၊ ဒေါ်ခမ်းဖြူ



မကွေးတိုင်းဒေသကြီး၊ စေတုတ္ထရာဇ်၊ ဖမ်းအိညွှာအုပ်စု၊ ဖမ်းအိညွှာကျေး  
ရွာ၏ ရာဘီခွဲဗြဟ္မဒိန်သုံးသပ်ချက်။

ရက်စွဲ - ၂၆ - ၁ - ၂၀၁၆

စတင်ဆွေးနွေးချိန် - ၄:၀၀ နာရီ

ပြီးဆုံးချိန် - ၄:၃၀ နာရီ

အစားချိန် - ၀:၃၀ မိနစ်

ရေရာ - ရွာပယ်ရပ်ကွက်

မကွေးတိုင်းဒေသကြီး၊ စေတုတ္ထရာဇ်၊ ဖမ်းအိညွှာကျေးရွာ၏ ရာဘီ  
ခွဲဗြဟ္မဒိန်ကို ရှေးဆွဲရာတွင် စိုက်ပျိုးရေးအရေးဖြင့် နည်းလမ်းတွင် နှစ်ကျွဲကြပါ  
သည်။ ထိုဒေသတွင် ကောက်ပဲစပါးများကိုလည်း စိုက်ပျိုးကြပါသည်။ ငါ့ဆိုင်ရာတွင်  
လယ်ရှေ့တွင် စိုက်ပျိုးရေးလုပ်ငန်းအတွက် ပျိုးကောင်ကြပါသည်။ ငါ့ခေါင်းလက်တွင်  
အမျိုးသားများမှာ လယ်ထွန်ချ်အမျိုးသမီးများမှာ ကောက်စိုက်ကြသောလက်ကြပါသည်။  
တော်သမားလက်တွင် နှစ်ကိုက်ကြပါသည်။ တန်ဆောင်မုန်းလက်တွင် စားတော်ပဲဖြူစာ  
ခြားပဲများကို အမွှေးလှပစာအဖြစ် စိုက်ပျိုးကြပါသည်။ နက်တော်လက်တွင်ပဲစပါးများကို  
စိုက်ပျိုးကြပါသည်။ တပို့တွဲလက်တွင် ပဲများကို သိမ်းကြပါသည်။

မွေးမြူရေးအရေးဖြင့် လယ်ယာထွန်သက်ရှင်အတွက် မရှိမဖြစ် နွားများကို  
မွေးမြူကြပါသည်။ အကဲဖြင့် တက်ကိုယ် တပို့တွဲတို့နှင့် မွေးမြူကြပါသည်။

ကျွန်းသမားများအရေးဖြင့် လူနည်းစုကျေးရွာဖြစ်၍ စိုက်ပျိုးရေးလျှင်  
သောလများတွင်သာ အငြိုးလိုက်ကြပါသည်။ တစ်ခြား သောဂဇ်ရွှေရရှိရန်လည်း လမ်း  
မှာ နည်းပါးလှပါသည်။

ရာဘီပွဲတော်အရေးဖြင့် မုန့်ဘာသာဝင်လူမျိုးများ ဖြစ်သော ဧကရာဇ် (၁၂)  
လရာဘီပွဲတော်များရှိပါသည်။ အထက်က မုန့်တော်များမှာ တန်ခူးလတွင် အထက်  
ရှေ့သဘင်ပွဲတော်၊ ငါ့ဆိုင်ရာဘီတင်လွှတ်သော် ငါတွင်း စေးလက်တွင် ဘုရားဆွမ်း  
ကျပ်ပွဲ၊ သီတင်းလွှတ်လက်တွင် ဆီမီးလွှန်းပွဲတော်ရှိပါသည်။ တန်ဆောင်မုန်းလတွင်  
တန်ဆောင်ကို ပွဲတော်ဖြင့် တပို့တွဲလတွင် ထမင်းဖွဲ့ထိုးပွဲများရှိပါသည်။

ရာသီဥတု အနေဖြင့် စာနိစ္စဖြစ်ပွားနေသည့်အတွက် ရေအာဟာရသည် နည်းနည်းနည်းနည်း ဖြစ်ပွားပြီး ငါးအိုလေ့ သိတင်း ကျွတ်လာအထိသည် များစွာပျက်စီးသော များသွင်းကာလဖြစ်ပါသည်။ တစ်ခါတစ်ရံ များသွင်းလေ့ရှိသည့်အတွက် အထိအခတ်သည် နှင်းစက်ကလေးများ ကျနေသောအခါ ရေအာဟာရသည် ရေအာဟာရအတွက် ထိုအကျပ်အတည်းနှင့် အပျက်ပစ္စည်းများကို ရေပျက်ပစ္စည်းများ ဖြစ်ပါသည်။

စားနပ်ရိက္ခာ ဖူညိုမှု တွင် တစ်ဦးချင်း နည်းနည်းနည်းနည်း နည်းနည်းနည်း ငါးအိုလေ့ ကော်သလေးလ အထိသည် အပျက်ပစ္စည်းများ ဖြစ်ပါသည်။ သိတင်း ကျွတ်လေ့ရှိသည့်အခါ ရေအာဟာရသည် ပျက်စီးမှုများ ဖြစ်ပွားလာပြီး ဖြစ်ပွားလာပါသည်။

ဝေငွေ အနေဖြင့် အိမ်နှင့် မော်တော်ကားများတွင် ဝေငွေကောင်းခြင်း၊ အပျက်ပစ္စည်းများတွင်မူ ဝေငွေမကောင်းပဲ တွက်စွဲများ သောကာလများ ဖြစ်ပါသည်။

### ဝေငွေ အခြေအနေ

ရာသီဥတုအခြေအနေကို ရေးဆွဲခြင်းအားဖြင့် ထိုအချက်များကို စိတ်ပျက်ချိန်၊

ခွေးခြေရေ၊ ရာသီဥတု စသဖြင့် သိရှိရပြီး စိတ်ပျက်ချိန်အတွက် လာရာသီများကို သိရှိနိုင်ပါသည်။

ဦးဆောင်ဆွေးနွေးသူ - ဦးကောလိဝေ၊ ဇော်စိုးဖြူ

ပါဝင်ဆွေးနွေးသူ - ရှာ (၁၉)၊ မ (၅၁)





ပြဿနာ ဖြေရှင်းမှု စက်ဝန်း

ပြိုင်နက် အကူအညီ... ကျေးဇူးအပ်စွာ... ယင်းအခါမှ ကျေးဇူး... ယင်းအခါမှာ... ရက်စွဲ 27-1-2016

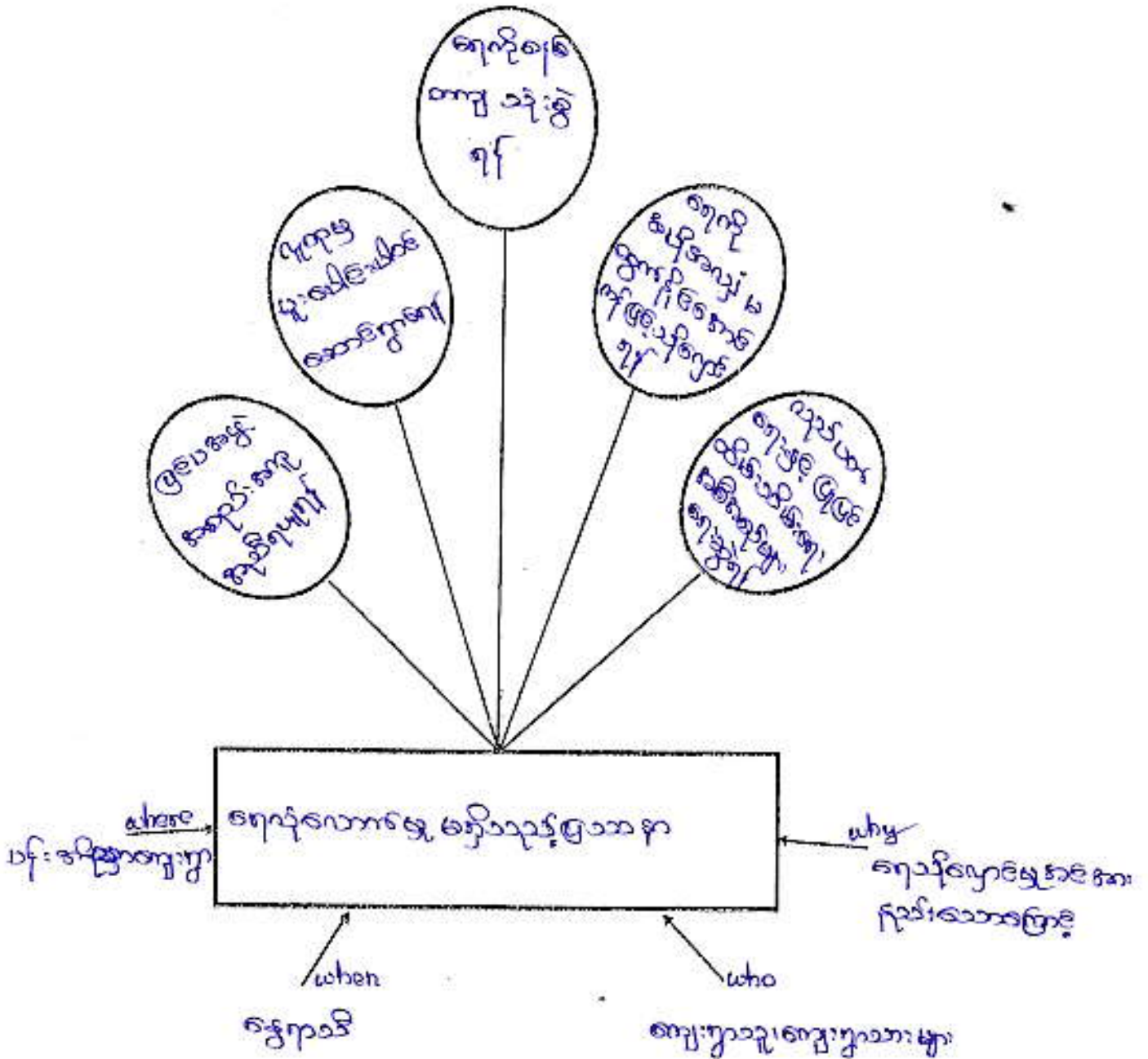

ပိတ်စလူးနွေးသူ -  
ကျား - ၁၆  
မ - ၁၅

မှတ်တမ်းတင်သူ  
ဒေါ်ခင်စန္ဒာလွင်  
(C.F.)

မကွေးတိုင်းဒေသကြီး၊ စေတုတ္ထရာဇ်၊ ပင်းအိဉ္ဇာကျေး၊ ပင်းအိဉ္ဇာကျေး  
ရွာ၊ ရေလုံလောက်မှု မရှိသည့် ဖြစ်ရပ်အကြောင်း ရေးဆွဲခြင်းဖြင့် ဖြစ်  
၏ သုံးသပ်ချက်များ။

ရက်စွဲ - 27- 7- 2016  
စာစီဆွေးနွေးချိန် - ၃: ၀၀ နာရီ  
ပြီးဆုံးချိန် - ၃: ၃၀ နာရီ  
အချိန် - ၀: ၃၀ မိနစ်  
နေရာ - ရွာပယ်စုရပ်ကွက်

စေတုတ္ထရာဇ်၊ ပင်းအိဉ္ဇာကျေး ရွာ၊ ရေလုံလောက်မှု မရှိသည့် ဖြစ်  
ရပ်အကြောင်း ရေးဆွဲခြင်း အကြောင်း တရားများကြောင့် အကျိုးတရားများဖြစ်  
ထွက်လာခဲ့ပါသည်။

ရေလုံလောက်မှု မရှိခြင်း၏ ဖြစ်ရပ်များကို အကြောင်းတရားများ အနေဖြင့်  
ရေအိုင်ပေါ်ရှိ ရေကန်ကျင်း မြောင်းခြင်း၊ ရေပေါက်ကန်များ ရေလွှဲခြင်း၊ ရေပိုမိုမရှိခြင်း  
စသော အကြောင်းတရားများ ထွက်ပေါ်လာခဲ့ပါသည်။

အကြောင်းတရားများ ကြောင့် အကျိုးတရားများ ပေါ်ထွက်လာသည်။ ရွာ  
ရာသီ ရေလုံလောက်မှု မရှိခြင်း၊ ရေခပ်ရာတွင် အချိန်ကုန်၊ လူပင်ပန်းခြင်း၊ ကျွဲနွားထိကျွတ်  
များ ရေဝလေပင် မသောက်ခြင်း၊ လူနေမှုအဆင့် အတန်း မြင့်မားခြင်းဖြင့် ကျန်းမာရေးထိခိုက်  
မှုများ စသော အကြောင်းတရားများ ပေါ်ထွက်လာခဲ့ပါသည်။

ထို့ဖြစ်ရပ်များကို ဖြေရှင်းရန် နည်းလမ်းများမှာ မြေပမာအား အရည်အသွေး  
အညီရယူရန်၊ လူထုများ ပေါင်းပါဝင် ဆောင်ရွက်ရန်၊ ရေပိုမို စတင်သုံးစွဲရန်၊ လည်ပတ်  
ထိန်းသိမ်းရေး အစီအစဉ်များ ရေးဆွဲရန် တို့ဖြစ်ပါသည်။

အထောက်အပံ့အကူ

အထောက်အပံ့အကူကို အကြောင်းပြု၍ ဖြစ်ပေါ်နိုင်သော အကြောင်းတရားများ  
ကို သိရှိရပြီး အကျိုးတရားများကို စောင့်ရှောက်ပါသည်။ ရွာပယ်စုရပ်ကွက်များ  
ကိုလဲ ပေါ်ထွက်လာစေပါသည်။

ဦးဆောင်ဆွေးနွေးသူ - ဦးစောဝင်း၊ ဒေါ်မာမာ၊ ဒေါ်စန်းစု

လုပ်ငန်းလိုအပ်ချက်များ ဖော်ထုတ်ခြင်း

ရက်စွဲ 26-1-2016

အမျိုးသား အဖွဲ့

- ၁။ ရေပေးဝေရေး ၊ ရေကန် ၊ ရေငူဝေ ၊ ရေပိုက်လိုင်းဖြန့်ဝေ
- ၂။ ရွာတွင်းလမ်းပြုပြင်ခြင်း
- ၃။ အားကစားကွင်း
- ၄။ ရွာချင်းဆက်လမ်း
- ၅။ ဆေးပေးခန်း
- ၆။
- ၇။
- ၈။
- ၉။

အမျိုးသမီး အဖွဲ့

- ၁။ ရေပေးဝေရေး ၊ ရေကန် ၊ ရေငူဝေ ၊ ရေပိုက်လိုင်းဖြန့်ဝေ
- ၂။ ရွာတွင်းလမ်းပြုပြင်ခြင်း
- ၃။ အားကစားကွင်း
- ၄။ ရွာချင်းဆက်လမ်း
- ၅။ ဆေးပေးခန်း
- ၆။ စိုက်ပျိုးရေးပေးဝေရေး
- ၇။
- ၈။
- ၉။

လုပ်ငန်းဦးစားပေးအလိုက် နိုင်းယှဉ်ဇယား

ရက်စွဲ ...၂.၆.၂၀၂၁

	ရေကန်	ဣန္ဒြေလမ်း	ဆေးပေးခန်း	အားကစားကွင်း	ဣန္ဒြေဆက်လမ်း	ခိုက်ပျိုးရေပေးစေခန်း	စာခန်း
ရေကန်	ရေကန်	ရေကန်	ရေကန်	ရေကန်	ရေကန်	ရေကန်	၁
ဣန္ဒြေလမ်း		ဣန္ဒြေလမ်း	ဣန္ဒြေလမ်း	ဣန္ဒြေလမ်း	ဣန္ဒြေလမ်း	ဣန္ဒြေလမ်း	၂
ဆေးပေးခန်း				အားကစားကွင်း	ဣန္ဒြေဆက်လမ်း	ဆေးပေးခန်း	၅
အားကစားကွင်း				အားကစားကွင်း	အားကစားကွင်း	အားကစားကွင်း	၃
ဣန္ဒြေဆက်လမ်း					ဣန္ဒြေဆက်လမ်း	ဣန္ဒြေဆက်လမ်း	၄
ခိုက်ပျိုးရေပေးစေခန်း						ခိုက်ပျိုးရေပေးစေခန်း	၆

မှတ်တမ်းတင်သူ  
*(Signature)*  
 ခေါ်ခေါ်ခေါ်ခေါ် (LCF)

ကျေးရွာလူမှုရေး အဆောက်အဦးဆိုင်ရာ အခက်အခဲများအပေါ် ခန့်မှန်း ငွေကြေး တွက်ချက်မှုဇယား

ရက်စွဲ .၂၆.၁၁.၂၀၁၆

စဉ်	ဦးစားပေး ဖြေရှင်းရမည့် အခက်အခဲ	ဖြေရှင်းနည်း	လိုအပ်သော အကူအညီ ပမာဏ	ဆောင်ရွက်မည့် ကာလ	တာဝန်ခံမည့် အဖွဲ့	မှတ်ချက်
၁။	ရေသိုပျော့သည့် ကျေးရွာများကို အကူအညီ ရောင်းချခြင်း	ကျေးရွာများကို အကူအညီ ရောင်းချခြင်း	၅၀၀၀,၀၀၀	၂၀၁၆ ခုနှစ် ဗဟိုလုပ်ငန်း	ပုဂ္ဂလိကပိုင်ဆိုင်မှု စီမံကိန်း	
၂။	ရွာတွင်းလမ်းအား ဝေးလံသော အထိမ်းအမှတ်များ	ရွာတွင်းလမ်း ဖွဲ့စည်းခြင်း	၅၀၀၀,၀၀၀	-	ပုဂ္ဂလိကပိုင်ဆိုင်မှု စီမံကိန်း	
၃။	တစ်လျှောက်လုံး ဖြိုးကျခြင်းများကို ဖြေရှင်းခြင်း	ကားကားကွင်း	၂၅၀၀,၀၀၀	-	ပုဂ္ဂလိကပိုင်ဆိုင်မှု စီမံကိန်း	
၄။	ရွာတွင်းအောက်လမ်း အားလုံးအား ဖြေရှင်းခြင်း	ရွာတွင်းအောက်လမ်း ဖြေရှင်းခြင်း	-	-	ပုဂ္ဂလိကပိုင်ဆိုင်မှု စီမံကိန်း	
၅။	ကျေးရွာအတွင်း အောက်လမ်း အား ဖြေရှင်းခြင်း	အောက်လမ်း ချိတ်ဆက်ခြင်း	၅၀၀၀,၀၀၀	-	ပုဂ္ဂလိကပိုင်ဆိုင်မှု စီမံကိန်း	
၆။	ကျေးရွာအတွင်း ရေပေးစနစ် ဖြေရှင်းခြင်း	ကျေးရွာအတွင်း ရေပေးစနစ်	-	-	"	
၇။						
၈။						
၉။						
၁၀။						

ပါဝင်ဆွေးနွေးသူ  
 ကျား - ၂၄  
 မ - ၁၈

မှတ်တမ်းတင်သူ  
 ဒေါ်ကျော်စု (C.F)

ကျေးရွာနှင့် အဖွဲ့အစည်းများ ချိတ်ဆက်မှုပြမြေပုံ

ရက်စွဲ ၂၀၂၃.၁၁.၂၀၁၆

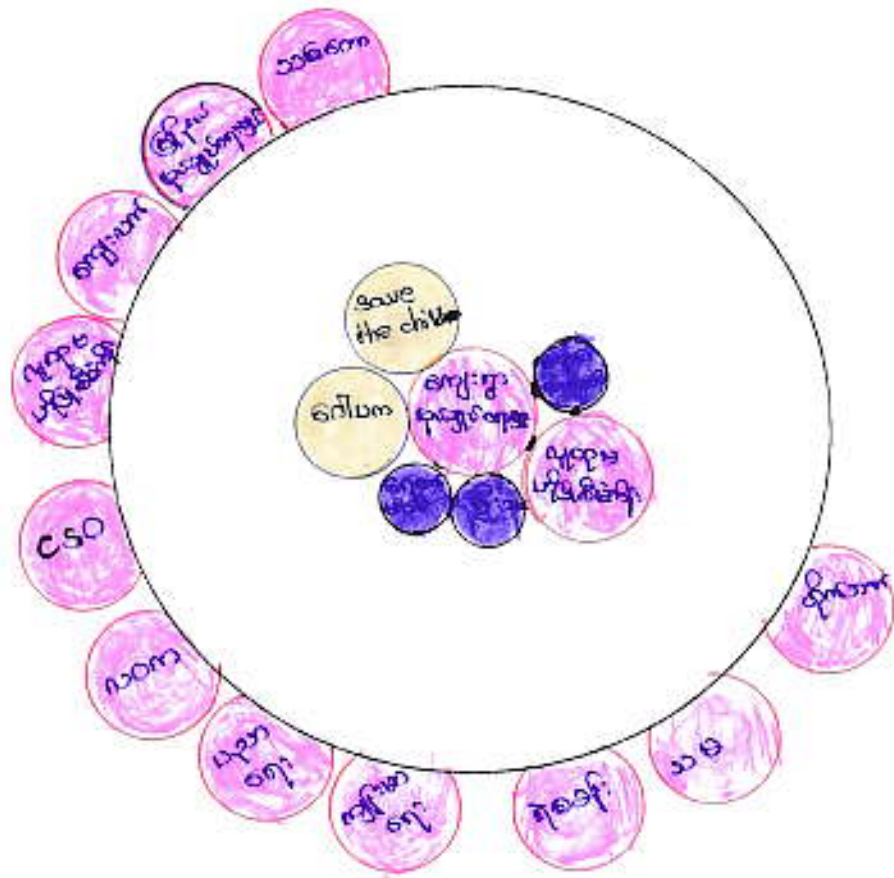

-  အရေးကြီး
-  အသင့်အတင့်
-  အဖွဲ့အစည်း

မကွေးတိုင်းဒေသကြီး၊ စေတုတ္ထကုမ္ပဏီနယ်၊ ပင်းအိုင်ညွှာအုပ်စု၊ ပင်းအိုင်ညွှာကျေး  
ရွာ၏ ကျေးရွာဒုက္ခအဖွဲ့အစည်းများ ချိတ်ဆက်မှုပြုခြင်းနှင့် သယ်ယူပို့ဆောင်ရေး

- ရက်စွဲ - ၂၇ - ၁ - ၂၀၁၆
- စာစာရေးဆွေးနွေးချိန် - ၄:၀၀ နာရီ
- ပြီးဆုံးချိန် - ၄:၃၀ နာရီ
- ဇယားချိန် - ၈:၃၀ မိနစ်
- နေရာ - ရွာလယ်စုရပ်  
ဆောင်

ပင်းအိုင်ညွှာကျေးရွာ၏ အဖွဲ့အစည်းချိတ်ဆက်မှုပြုခြင်းနှင့် တွင် ရွာတွင်  
အဖွဲ့အစည်းများ နှင့် ရွာအဖွဲ့အစည်းအဖွဲ့အစည်းများ၏ ချိတ်ဆက်မှုကို သိရှိပါသည်။

ပင်းအိုင်ညွှာကျေးရွာအတွင်းရှိ အဖွဲ့အစည်းများမှာ - ကျေးရွာအုပ်ချုပ်  
ရေးအဖွဲ့၊ လူထုမဟိုဠာစီမံကိန်း၊ Save the children၊ ဂေါလ်ဖာအဖွဲ့၊ ကျေးဇူးတင်  
မတီ၊ ရေကန်မတီ၊ မီးသတ်အဖွဲ့မဟိုဠာ စီမံကိန်း ဖြစ်ပါသည်။

ရွာအဖွဲ့အစည်းအဖွဲ့အစည်းများတွင် မြို့နယ်အုပ်ချုပ်ရေး၊ ကျေးလက်  
အဖွဲ့အစည်း၊ ကျေးတက်ရေး ဦးစီးဌာန၊ လူထုမဟိုဠာစီမံကိန်း၊ ကာကွယ်ရေး၊ ပညာရေး၊ ကျန်း  
မာရေး၊ ရဲစခန်း၊ သမအဖွဲ့၊ စိုက်ပျိုးရေး အဖွဲ့မဟိုဠာ စီမံကိန်း ဖြစ်ပါသည်။

ရွာတွင်း အဖွဲ့အစည်းရှိသူများ နှင့် ပင်ရပ်ရွာ၏ သာရေး၊ နာရေး၊  
များကို ဦးဆောင်ကာလေး ဝေါင်းလုပ်ဆောင်ကြပါသည်။

ဝိသေသအဖွဲ့အစည်း

ရွာတွင်းရှိ အဖွဲ့အစည်းကို သိရှိရပြီး ရွာအဖွဲ့အစည်း အဖွဲ့အစည်းများ နှင့် နီး  
မိတို့ သက်ဆိုင်ရာ ဌာနအဖွဲ့အစည်းချိတ်ဆက်မှုနှင့် အဖွဲ့အစည်းများကို သိရှိရပါသည်။

ဦးဆောင်ရေးအဖွဲ့အစည်း - ဦးစောဝင်း၊ ဒေါ်ပပပျိုစ၊ ဦးစောစိန်

ပါဝင်ရေးအဖွဲ့အစည်း - ကျား(၁၉)၊ မ(၆)

ပတ်ကူအိမ် သုံးသပ်ခြင်း ( Cobweb )

အမျိုးသမီး အဖွဲ့ / အမျိုးသား အဖွဲ့

ရက်စွဲ ၂၆.၁.၂၀၁၆

အလုပ်အကိုင်

အခွင့်အလမ်း

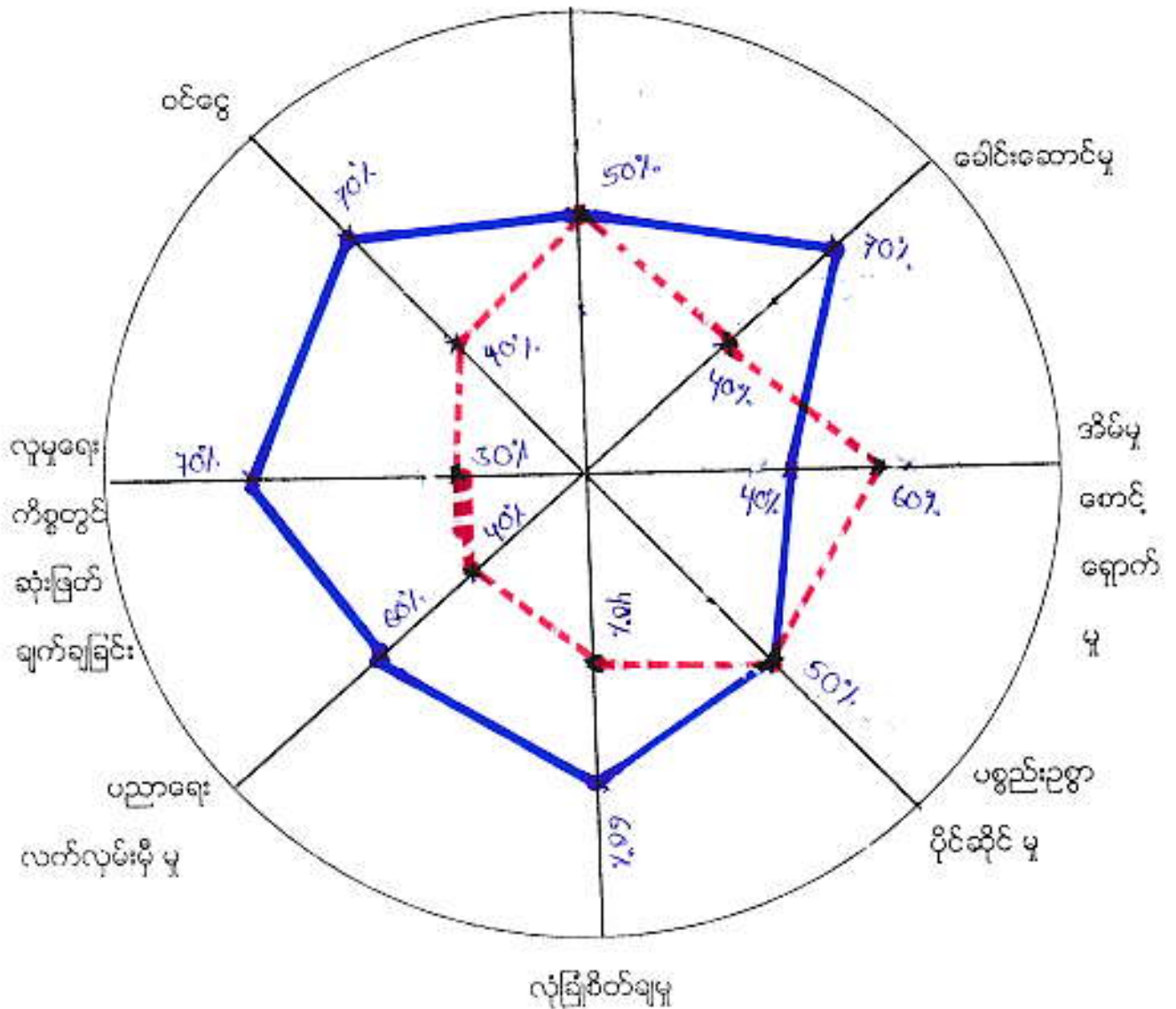

■ အမျိုးသား

■ အမျိုးသမီး



မကွေးတိုင်းဒေသကြီး၊ စေတုတ္ထရာဇ်၊ ပန်းအိညာအုပ်စု၊ ပန်းအိညာ  
ကျေးရွာ၏ အမျိုးသား၊ အမျိုးသမီးကလေးပဉ္စကုမ္ပဏီအိမ်ဆုံးသတ်မှုက။

ရက်စွဲ - ၂၆-၁-၂၀၁၆

စတင်ဆွေးနွေးချိန် - ၃:၃၀ နာရီ

ပြီးဆုံးချိန် - ၄:၀၀ နာရီ

အချိန် - ၃:၃၀ မိနစ်

နေရာ - ကွယ်လွန်စဉ်  
ခန်း

ပန်းအိညာအုပ်စု၊ ပန်းအိညာကျေးရွာ၏ အမျိုးသား၊ အမျိုးသမီး  
ကလေးပဉ္စကုမ္ပဏီအိမ်ဆုံးသတ်မှုကို အပြန်အလှန် ဆွေးနွေးတေးဆွဲခဲ့ကြပါသည်။  
ထိုသို့ ရေးဆွဲရာတွင် အချက် (၈) ချက်ဖြင့် ဆွေးနွေးခဲ့ကြပါသည်။ ၄ ဇွဲတို့  
မှာ (၁) အလုပ်အကိုင်အခွင့်အလမ်း၊ (၂) ခေါင်းဆောင်မှု၊ (၃) အိမ်မှုစာရိတ္တ  
မှု၊ (၄) မန္တလေးပညာရေးတက္ကသိုလ်၊ (၅) ရန်ကင်းတက္ကသိုလ်၊ (၆) ယုဒာရေး  
ယာဉ်ကွင်း၊ (၇) ယုဒာရေးကိစ္စတွင်ဆုံးဖြတ်ချက်ချခြင်း၊ (၈) ဝင်ရောက်  
တိုင်ကြားခြင်းတို့ဖြစ်ကြပါသည်။

အလုပ်အကိုင်အခွင့်အလမ်း

အလုပ်အကိုင်အခွင့်အလမ်း အရာဖြင့် ကျား၊ မကျားတူညီမှု  
ရှိပြီး ကျား၊ မကျားသတ်ခြင်းရာတွင် ကျား 50%၊ မကျား 50% ဖြင့်တူညီမှုရှိကြောင်း  
သိရှိရပါသည်။

ခေါင်းဆောင်မှု

ခေါင်းဆောင်မှုတွင် အမျိုးသားများ အရာဖြင့် ကျား၊ မကျား  
(၇၀%) ရှိပြီး၊ အမျိုးသမီးများမှာ (၃၀%) သာရှိပါသည်။ အမျိုးသမီးများ အရာဖြင့်  
ခေါင်းဆောင်မှု နည်းပေးသော အကြောင်း တွေ့ရှိရပါသည်။ အမျိုးသမီးများ မှာ  
အိမ်မှုကိစ္စပုဂ္ဂိုလ်တွင် ပါဝင်ရန်အတွက် နှစ် အခွင့်အလမ်း နည်းပါးခြင်းကြောင့်  
ဖြစ်ပါသည်။

အိမ်မှုစောင့်ရှောက်မှု

ပန်းအိမ်မှာ ကျေးဇူးအမျိုးသား နှင့် အမျိုးသမီးများ အိမ်မှု ကိစ္စဆောင်ရွက်မှု သုံးသပ်ချက်တွင် အမျိုးသား (၄၀%) နှင့် အမျိုးသမီး (၆၀%) ဂရုပြုပါသည်။ အမျိုးသမီးများမှာ အိမ်မှုကိစ္စလုပ်ငန်းများတွင် မိမိကို ပါဝင်မှု ကမ္ဘာများသာ များသောကြောင့် ဂရုပြုခြင်းများဖြစ်ပြီး အမျိုးသားများ အရေးကြီး ဖြစ်ပေလျှင် ကျွန်ုပ်တို့ကမ္ဘာများသောကြောင့် အိမ်မှုကိစ္စလုပ်ငန်းများတွင် ပါဝင်မှု ဂရုပြုပါသည်။

ပစ္စည်းဥစ္စာပိုင်ဆိုင်မှု

ပစ္စည်းဥစ္စာပိုင်ဆိုင်မှု သုံးသပ်ချက်တွင် အမျိုးသား (၅၀%) နှင့် အမျိုးသမီး (၅၀%) ဂရုပြုသည်။ အိမ်တွင်းရှိ ပစ္စည်းများကို တစ်ဝက်စီသာပိုင် ဆိုင်ကြောင်း သိရှိရပါသည်။

ယုံကြည်စိတ်ချမှု

ယုံကြည်စိတ်ချမှုတွင် အမျိုးသားများသည် (၆၀%) ထက်ပိုပြီး အမျိုး သမီးများမှာ (၄၀%) ထက်ပိုပါသည်။ ကွာခြားခြင်းမှာ အမျိုးသမီးနှင့် အမျိုးသား သည် အိမ်တွင်း ဖွဲ့စည်းပုံများ မတူညီသောကြောင့်ဖြစ်သည်။

ပညာရေးလက်ပွမ်းမှု

အမျိုးသားများမှာ ပညာရေး သင်ကြားခွင့်၊ ပညာရေးလက်ပွမ်း မှီခိုခွင့် (၆၀%) ရှိပြီး အမျိုးသမီးများမှာ (၄၀%) ရှိပါသည်။ အမျိုးသားများ အရေးကြီး ပညာသင်ကြားခွင့် ပိုမိုရှိပြီး အမျိုးသမီးများ အရေးကြီး ကျွမ်း ကျမ်းနည်းပါးကြောင်း သိရှိရပါသည်။



အမျိုးသား၊ အမျိုးသမီး တစ်နေ့တာလုပ်ငန်း ပြုအချိန်ဇယား

ရက်စွဲ: ၂၀၁၆ ခုနှစ်၊ ဇူလိုင်လ၊ ၂၇ ရက်  
 ရက်စွဲ 27-1-2016

အချိန်	အမျိုးသမီး တစ်နေ့တာ လုပ်ဆောင်ချက်
၁:၀၀	အိပ်စက်ချိန်
၂:၀၀	"
၃:၀၀	"
၄:၀၀	ကမ်းချက် / တင်းချက်
၅:၀၀	ကမ်းပြင်
၆:၀၀	ကမ်းစား / ဝက်စား / ကြက်စား
၇:၀၀	လုပ်ငန်းခွင်
၈:၀၀	"
၉:၀၀	"
၁၀:၀၀	"
၁၁:၀၀	ကမ်းစား
၁၂:၀၀	အနားယူ
၁၃:၀၀	အလုပ်ဆင်း / တင်းခွ
၁၄:၀၀	"
၁၅:၀၀	"
၁၆:၀၀	"
၁၇:၀၀	အိမ်ပြန် / ကမ်းချက် / ကျချိန် / ကမ်းစား
၁၈:၀၀	ကမ်းပြင် / ကမ်းစား
၁၉:၀၀	ကမ်းစားအတွက်ချက်ပြုတ်မှု / ကမ်းစား
၂၀:၀၀	TV ကြည့်
၂၁:၀၀	"
၂၂:၀၀	အိပ်စက်အနားယူ
၂၃:၀၀	"
၂၄:၀၀	"

အချိန်	အမျိုးသား တစ်နေ့တာ လုပ်ဆောင်ချက်
၁:၀၀	အိပ်စက်ချိန်
၂:၀၀	"
၃:၀၀	"
၄:၀၀	"
၅:၀၀	အိမ်ဖာတ
၆:၀၀	ကမ်းစား
၇:၀၀	လုပ်ငန်းခွင်
၈:၀၀	"
၉:၀၀	"
၁၀:၀၀	"
၁၁:၀၀	"
၁၂:၀၀	ကမ်းစား / အနားယူ
၁၃:၀၀	လုပ်ငန်းခွင်
၁၄:၀၀	"
၁၅:၀၀	"
၁၆:၀၀	ခွားအိမ်
၁၇:၀၀	လုပ်ငန်းခွင် / အိမ်ပြန်
၁၈:၀၀	ကျချိန် / ကမ်းစား
၁၉:၀၀	အနားယူ
၂၀:၀၀	"
၂၁:၀၀	"
၂၂:၀၀	အိပ်စက်အနားယူ
၂၃:၀၀	"
၂၄:၀၀	"

မှတ်တမ်းတင်သူ  
 ဒေါ်ခင်စန္ဒာထွန်း (CCF)

မကွေးတိုင်းဒေသကြီး စေတုတ္ထကုမ္ပဏီနယ်၊ ပင်းဒေါ့ညွှာကျေး၊ ပင်းဒေါ့ညွှာကျေး  
ဌာန၊ အမျိုးသား၊ အမျိုးသမီး တစ်နေ့တာလုပ်ငန်း အချိန်ယာား ၆၆၆ ယုံသုံးသည့်

ရက်စွဲ - 27-1-2016

စာစီစဉ်ရေးဆွဲခြင်း - ၃ : ၃၀ နာရီ  
ပြီးဆုံးချိန် - ၄ : ၀၀ နာရီ  
အချိန် - ၀ : ၃၀ မိနစ်  
နေရာ - ဂွာယပ်စုရပ်ကွက်

စေတုတ္ထကုမ္ပဏီနယ်၊ ပင်းဒေါ့ညွှာကျေးဌာန၊ အမျိုးသား၊ အမျိုးသမီး တစ်  
နေ့တာလုပ်ငန်း အချိန်ယာား ၆၆၆ ယုံကို ဂွာယပ်စုရပ်ကွက်တွင် ရွေးချယ်ရေးဆွဲ  
ခဲ့ကြပါသည်။

အမျိုးသမီးများသည် တစ်နေ့တာလုပ်ငန်းကို နာရီ ၆ ယူရင်းပေးပြီး  
ကုတွင် နံနက် ၈ နာရီတွင် အိပ်ယာမှတစ်ဆင့် ထမင်းဟင်းချက်ဖြင့် စာစီစဉ်  
နံနက် ၁၁ နာရီတွင် နိသားစုများ စားရန်အတွက် ထမင်း ၆၆၆ ယုံ ထမင်း စားသောက်  
ကြပါသည်။ နံနက် ၆ နာရီတွင် ရေခဲသေတ္တာ၊ ဝက်စာရွှေ့ဖို့ပါကလုပ်ငန်းခွင်သို့  
သွားရောက်ကြပါသည်။ စာစီစဉ်ရေးဆွဲ နံနက် ၇ နာရီမှ ၈ နာရီအထိသည် လုပ်ငန်း  
များလုပ်ဆောင်ရန် လုပ်ရန်ကြပါသည်။

အမျိုးသားများမှာ နံနက် ၁၁ နာရီတွင် အိပ်ယာမှတစ်ဆင့် ထမင်းစားကာ  
နံနက် ၇ နာရီတွင် လုပ်ငန်းခွင်သို့ သွားကြပါသည်။ ရေခဲသေတ္တာ (၁) နာရီထိုးတွင် ထမင်းစား  
ရန်အနားယူကြပါသည်။ ရေခဲသေတ္တာ တစ်နာရီထိုးတွင် လုပ်ငန်းများလုပ်ရန် နှစ်နား  
ရွှေ့ဖို့ပါကလုပ်ငန်းခွင်သို့ သွားကြပါသည်။ နံနက် ၅ နာရီတွင် မြန်မာ့ကျေးဇူးတင်ကြပါသည်။

အမျိုးသားများ၏ လုပ်ငန်းလုပ်ချိန်မှာ (၂၄) နာရီတွင် အလုပ်ချိန် (၁၀)  
နာရီသာရှိ၍ အနားယူချိန် (၁၄) နာရီရှိပါသည်။ အမျိုးသမီးများမှာ အလုပ်လုပ်ချိန်  
(၁၄) နာရီကျော်ရှိပြီး နားရမ်းချိန်မှာ (၁၀) နာရီခန့်သာရှိပါသည်။

ထိခိုက်မှုအန္တရာယ်

အမျိုးသားများမှာ စေတုတ္ထကုမ္ပဏီနယ်ပုံဆွဲရေးဆွဲရေး၊ အမျိုးသမီးများ မြေခွဲလုပ်  
ငန်းလုပ်ချိန်ရှိပြီး မြေခွဲလုပ်ငန်းပါက အလုပ်ချိန် နည်းပါးစေမည် ဆို၍ ကြားကြပါသည်။

ပြီးဆုံးစာစီစဉ်ရေးဆွဲသူ - ဦးစောလင်း၊ ရေဒါး၊ ရေဒါး၊ ရေဒါး

ကျေးရွာ၏ အနာဂတ် ပုံရိပ် အိပ်မက်ပြ မြေပုံ ရေးဆွဲခြင်း

မြို့နယ်... ကျေးရွာအုပ်စု... မြို့နယ်... ကျေးရွာ... မြို့နယ်... ရက်စွဲ... ၂၀၂၄...



ပိတ်ဆွေးနွေးသူ -  
 ကျား - ၁၆  
 မ - ၁၅

မှတ်တမ်းတင်သူ  
 ဇော်ကျော်စု (CF)

လူထုထုတ်ပြန်ခံကိန်းမှ လူထုပူးပေါင်းပါဝင်သောနည်းဖြင့် ဒုတိယနှစ်စီမံကိန်း မိတ်ဆက်အစည်းအဝေး

(၂၀၁၆) ခုနှစ်

ကျေးရွာအုပ်စုအမည် - မင်းအိဉ်ဘွာ ကျေးရွာအမည် - မင်းအိဉ်ဘွာ ရက်စွဲ ၂၀၁၆.၁၂.၂၀

၁။ ကျေးရွာသမိုင်းကြောင်း

..... မင်းအိဉ်ဘွာကျေးရွာသည် အရှေ့ဘက်တွင် မုင်းအောင်ဒုဗ္ဗိ အရပ်ကွက်တွင် စိုင်းကင်း  
ကောဇီ၏ ဩင်းကဲတွင် တည်ရှိပါသည်။ ရွာအောက်ဘက် မုင်းအိဉ်ဘွာရင်းကို အစွဲပြု၍ သယံဇာတ  
လှုပ်ကိုင် အသက်မွေးဝမ်းကျောင်း ပြုပြင်ပါသည်။ ချင်းလူမျိုးများ ရှေ့ကိုပြင်၍ ကောဇီယာလှုပ်  
ငန်းကို အဓိကလုပ်ကိုင်ကြပါသည်။ ကျေးရွာသူ ကျေးရွာထားများမှာ ဂျိုးဘားကြီး၊ ပွင့်မင်းဝ  
ပါသည်။ ရွာအောက်ဝေးသော နေရာတွင် တည်ရှိသည့် ကောင်၊ သမီးမင်းအိဉ်ဘွာပင်စုအောက်ခဲ  
ဒါင်း စီးပွားရေး၊ ပညာရေး ဖွံ့ဖြိုးမှု ရှေ့လှမ်းလှနေပါသည်။

..... စားဝတ်နေရေး အားခံကြီး၊ ကျွန်ုပ်တို့၏ ရေအရပ်ကွက်မှ အကျွမ်းဝင်သောကြောင့်  
ပထမကမ္ဘာစစ်ကုသမှုနှင့် ဆွေငှက်ခံကြီး အသက်ဆုံးရှုံးမှုများကို ဖြစ်ပွားလျက်ရှိပါသည်။  
ယခုကမ္ဘာကြီးကျန် အကျွမ်းဝင်သောကြောင့် ငွေကြေးဝင်ခံသောကြောင့် သူတို့၏ စားဝတ်၊  
နေရေး နေအိမ်များ ပိုမိုတိုးတက်ပျမ်းသာရေးတွင် အကျွမ်းဝင်ပါကြောင်း အကျွမ်းဝင်ကြောင်း  
ယခုကမ္ဘာကြီးကျန် ရှားပါးပါသည်။

..... ယခု အချိန်တွင် မင်းအိဉ်ဘွာ - ကောဇီပျံချိ ဘွားကရား က အင်အားစွမ်းအား  
ရှိသော များစွာရှိပါသည်။ အကျွမ်းဝင် ရေကမ်းပါးသော သို့မဟုတ် ကျေးလက်၏ ကျေးလက်ကြောင့်  
ကျေးလက်များမှာ သုံးစွဲမှုရှိပါသည်။ လူထုထုတ်ပြန်ရေးအဖွဲ့၊ ကောဇီ၊ ကျေးရွာအုပ်စု၊  
ကျွမ်းဝင်ရေးအဖွဲ့တို့၏ တိုးတက်မှုကို အကျွမ်းဝင်ပါသည်။

..... မင်းအိဉ်ဘွာကျေးရွာ ကောင်တစ်ကောင် ပိုမိုသိရှိကြောင်းကြောင့် ကျွန်ုပ်တို့၏ အသိရှိမှုများ  
ယခုကရား အရပ်ကြီး ကျေးရွာအရပ် (၁)၊ ကျေးရွာအရပ် (၂)၊ မြို့ကြီး အကျွမ်းဝင်  
ကျေးရွာ (၃) - (၄)၊ နှစ်ထပ်ကျေးရွာအရပ် (၅) - (၆) / သူငယ်ကျေးရွာ (၇) - (၈)၊ (၉) -  
ကျွမ်းဝင်မှု အကျွမ်းဝင်ကြောင်းရှိပါသည်။

မှတ်တမ်းတင်သူ

အမည် - စင်စိန်စော (CF)

မိစ္ဆာတို့၏အသံကြား၊ စေတုတ္ထရာဇာဏ်၊ ပန်းအိညှာအုပ်စု၊ ပန်းအိညှာကျေး  
ရွာ၏ ကျေးရွာသမိုင်းကြောင်း သုံးသပ်ချက်။

ရက်စွဲ - ၂၆ - ၁ - ၂၀၁၆

နေရာ - ရွာသစ်စုရပ်ကွက်

ပန်းအိညှာကျေးရွာသည် မိစ္ဆာတို့၏အသံကြား၊ စေတုတ္ထရာဇာဏ်အတွင်း  
၌ တည်ရှိပါသည်။ နှစ်ကွက်အုပ်စုဖြင့် ဖွဲ့စည်းထားသော အုပ်စုကျေးရွာဖြစ်ပါသည်။  
ပန်းအိညှာကျေးရွာသည် စေတုတ္ထရာဇာဏ်အတွင်းရှိ လမ်းပန်းဆက်သွယ်ရေးဆက်ခံ  
သောကျေးရွာများထဲတွင် အပါအဝင်ဖြစ်ပါသည်။ ကောဇကုန်း၊ ကောဇကုန်းများဖြင့်ရစ်  
ရိုင်းထားသော ကောဇပေါ် ကျေးရွာတစ်ခုဖြစ်ပါသည်။

ပန်းအိညှာကျေးရွာတွင် ချွေးပျဉ်းများရေကိုင်ကြပါသည်။ စိမ်းခြေညှာ  
ပါးဖြူ ကျွဲဆက်ဝေးသောနေရာတွင် တည်ရှိပါသည်။ ပန်းအိညှာကျေးရွာကောဇကု  
ထည်သည် နှစ်ကိုကား မသိရှိရပေ။

အဓိကအသက်မွေးဝမ်းကျောင်းလုပ်ငန်းမှာ လယ်ယာလုပ်ငန်းဖြစ်ပြီး လယ်  
ရေသွင်းစနစ်ဖြင့် စပါးစိုက်ပျိုးကြပါသည်။ ကောဇပတ်စပါးကိုလဲ အဓိကစိုက်ပျိုးကြပါ  
သေးသည်။ ဗဲ၊ ဖြောင်း၊ ဖြမ်း၊ ဝါ၊ နှစ် ဟစ်ချက်စကားကိုလည်း စိုက်ပျိုးကြပါသေးသည်။

ကျွန်းမာရေးစေတုတ္ထရာဇာဏ်အပေါ်ပေါ် အရေပေါ် အခြေအနေဖြင့်  
ပေါ်ပါက နီးစပ်ရာ ဆေးရုံသို့ သွားရန်ပင်၊ အစီအစဉ်ဆောင်ရွက်ပေးပါသည်။ ထို့ကြောင့်  
ကျွန်းမာရေးအနေဖြင့် ဆေးကုသရန် မလွယ်ကူချေ။ တာဝန်ကျဆရာမရွာတစ်ခုတည်းပါ  
သာ ဆေးတိုက်ရန် ရှေ့ကန်ရှိပေသည်။

ပညာရေးအနေဖြင့် မူလတန်း ကျောင်းတစ်ကျောင်းရှိပါသည်။ ကိုကျွန်းမာ  
ဗုဒ္ဓကောဇကုကြီးသော ကျောင်းထားများသည် တစ်ရပ်တစ်ကျေးသို့ ကျောင်းတက်သွား  
ကြပါသည်။ မိဘများ ကျောင်းထားရာတွင် ခက်ခဲစွာ ထားရှိကြပါသည်။

ရေရရှိမှုအနေဖြင့် စိမ်းခြေညှာပျဉ်းဖြင့်ဖြင့် ရေအလွယ်တကူ  
ရရှိနိုင်သော်လည်း ရွှေရာသီသို့ ရောက်လာသောအခါ ရေရှားပါးပါသည်။

ထို့ကျေးရွာအနေဖြင့် အကျေးကြီးသောပြည်များမှာ လမ်းပန်းဆက်သွယ်  
ရေးဆက်ခံခြင်းပင်ဖြစ်ပါသည်။ ကောဇကုန်း၊ ကောဇကုန်းဆူထပ်ရာ လမ်းဖြစ်ပါသည်။



ယခုအခါ အစိုးရ၏ ဝမ်းသာပေးမှုကြောင့် ဝမ်းသာအောင်အောင် စားသုံးခြင်း၊  
သွားလာရေးအဆင်ပြေနေပါသည်။ နွေရာသီတွင် သွားလာရေး ပြန်လည် စိုးရိမ်  
စိတ်ရောက်လာအခါတွင် နေ့ သွားလာမှု မရတော့သဖြင့် ခြေဖျက်သွားရသော  
အခါပင်ပန်းပေးပါသည်။

ပန်းအိမ်မှာ ကျေးဇူးသူ၊ ကျေးဇူးသားများမှာ အခါအခါရှိသားမျိုး  
ပွင့်လင်း ဖော်စေသော တောသူတောင်သားများ ဖြစ်ပါသည်။

ဦးဆောင်ဆွေးနွေးသူ - ဦးစောစိဝင်း၊ ဒေါ်စိန်မြင့်၊ ဒေါ်မာမာ၊ ဦးစောစိဝင်း

ပါဝင်ဆွေးနွေးသူ - ကျား(၄)၊ မ(၃)

ကျေးရွာ၏ သဘာဝသယံဇာတ အရင်းအမြစ်နှင့် လူမှုရေးပြုပြင်ပုံ ရေးဆွဲခြင်း

မြို့နယ် .. ရေကုက္ကရာ..... ကျေးရွာအုပ်စု မုန်းဒဂုံရွာ၊ ကျေးရွာ မုန်းဒဂုံရွာ..... ရက်စွဲ .. ၂၇. ၁. ၂၀၂၆



ပါဝင်ဆွေးနွေးသူ -

ကျား - ၁၆

မ - ၁၅

= မူရည်ကျောင်း

မှတ်တမ်းတင်သူ

ဒေါ်မြတ်စုဗွယ် (TF)

မကွေးတိုင်းဒေသကြီး၊ စေတုတ္ထရာဇ်၊ ပန်းအိညှာအုပ်စု၊ ပန်းအိညှာကျေးရွာ  
၏ သဘာဝသယံဇာတအရင်းအမြစ်နှင့် ပျံ့နှံ့ရေးမြေပုံသုံးသပ်ချက်

ရက်စွဲ- ၂၇ - ၁ - ၂၀၁၆

စာစီဆွေးနွေးချိန် - ၁ : ၀၀ နာရီ  
မီးဆုံးချိန် - ၂ : ၀၀ နာရီ  
ကြာချိန် - ၁ : ၀၀ နာရီ  
နေရာ - ရွာသယ်စုရပ်ကော်

ပန်းအိညှာကျေးရွာသည် မကွေးတိုင်းဒေသကြီး၊ စေတုတ္ထရာဇ်၊ ပန်းအိညှာ  
တွင်တည်ရှိသော အုပ်စုကျေးရွာဖြစ်ပါသည်။ ချင်းယုချိန်များနေထိုင်ကြပြီး အိမ်ခြေ(၃၃)  
အိမ်ရှိပါသည်။ ကျားအိမ်ထောင်ဦးစီး(၃၀) နှင့် မအိမ်ထောင်ဦးစီး(၃) အိမ်ထိုင်ရှိပါ  
သည်။ လူဦးရေမှာ ကျား(၅) နှင့် မ(၇၆) စုကာ အိမ်ခြေနည်းသော ရွာဟု ဖြစ်ပါ  
သည်။ ရိုးကွယ်သည် ဘာသာမှာ ဗုဒ္ဓဘာသာဖြစ်၍ ဘုန်းတော်ကြီးကျောင်းတစ်ကျောင်း  
ရှိပါသည်။ ကောဇိကျောင်း၊ ကောဇိတန်းများ ပတ်ချာသည် စိုင်းကုံယုန်ရှိပါသည်။

ယုန်ကျွန်း၊ စုန်နှင့် ကောဇိယုန်စိုက်ပျိုးခြင်းလုပ်ငန်းကို လုပ်ကိုင်ကြပါသည်။  
၀။ ရွာခြားခြင်း၊ ဝါများကိုလဲ စိုက်ပျိုးကြပါသည်။  
အခြေခံပညာအဆင့်ကျောင်းတစ်ကျောင်း၊ ကောဇိကျောင်းတစ်ကျောင်း ရှိပါသည်။ ထိုကျောင်းမှ  
လူတစ်ထောင်ကျော် ဖွဲ့စည်းပေးထားပြီးရှိပါသည်။

စိမ်းစမ်းကျွန်းယုန်မြစ်ဖြစ် များကုသိနှင့် ကောဇိကုသိကွန်ရက်  
ဟောင်းရွာရှိပြီး မြေကုသိကွန်ရက် ရှေးကျားပါးပါသည်။

လမ်းပန်းဆက်သွယ်ရေးမကလဲသောကြောင့် ပျံ့နှံ့ရေး၊ စီးပွားရေး၊  
ယုန်ကျေး များ လှောင်ကောက်ကျွန်းကျန်ရှိနေပါသည်။ ယခုတွင်မူ အခြေအနေတိုး  
တက်လာတော့ရှိပါသည်။ ကျေးရွာသူ၊ သားများမှာ ရိုးသားပွဲမလဲ၊ ဖော်ကျော်ပါသည်။

ဦးဆောင်ဆွေးနွေးသူ - ဦးဖေကြီး၊ ဦးတဗျာ၊ ဇော်ရွှေဝင်း၊ ဇော်စိန်ကျော်စိုး၊

ပါဝင်ဆွေးနွေးသူ - ကျား(၁၉)၊ မ(၆)

ကျေးရွာအုပ်စု ဖွံ့ဖြိုးရေး အထောက်အကူပြုကော်မတီ ဖွဲ့စည်းပုံ

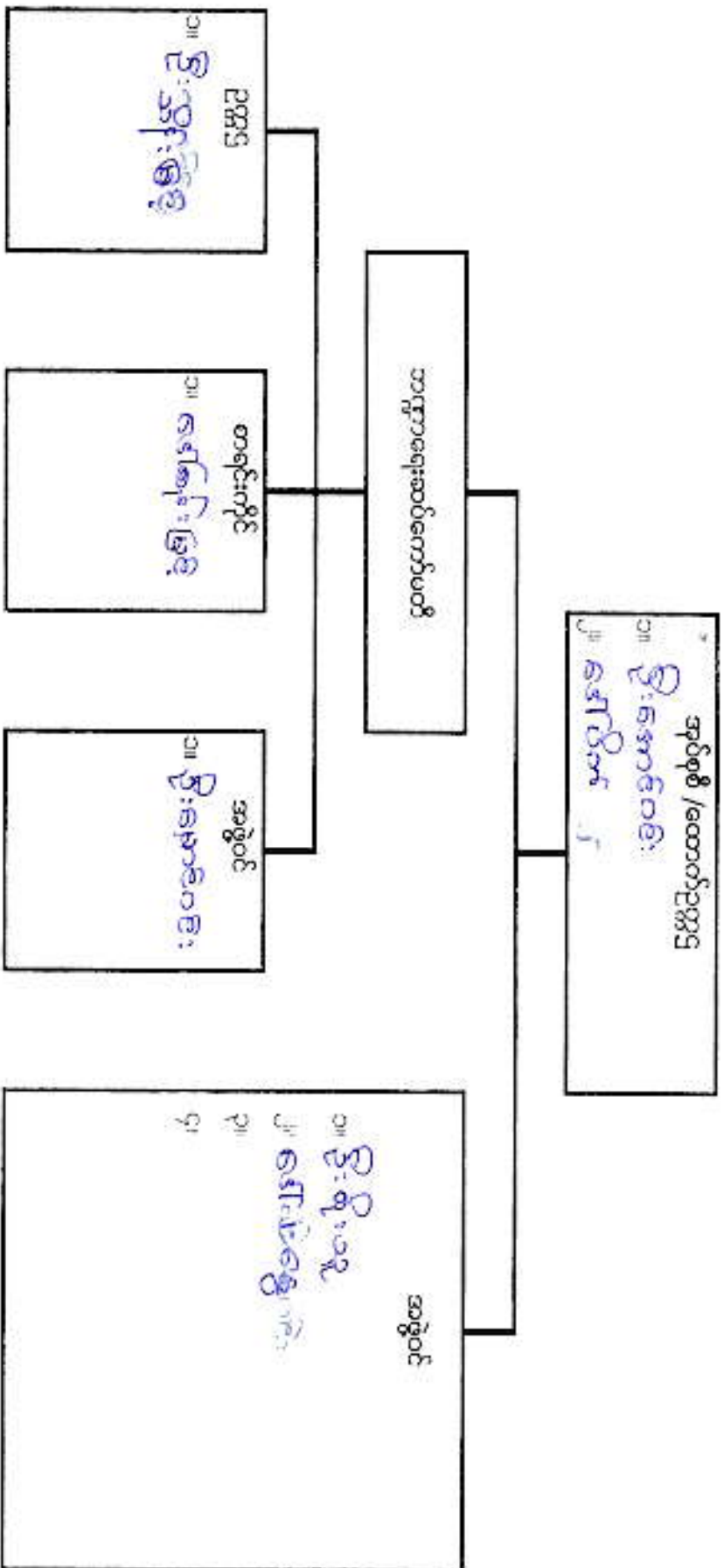

ကျေးရွာဖွံ့ဖြိုးရေး အထောက်အကူပြုကော်မတီ ဖွဲ့စည်းပုံ

ကျေးရွာဖွံ့ဖြိုးရေးအထောက်အကူပြုကော်မတီ ဥက္ကဋ္ဌ  
 ၁။ ဦးစောဝင်းဇွဲ  
 ၂။ ဖော်ချော့အောင်

ဖွဲ့စည်းရေးအဖွဲ့ဝင်  
 ၁။ ဦးစောဝင်းဇွဲ  
 ၂။ ဖော်ချော့အောင်

ဝယ်ယူရေးဆောင်ကော်မတီ  
 ခေါင်းဆောင် - ဦးဝင်းအောင်  
 မှတ်တမ်းထိမ်း - ဦးတင်စိုး  
 အဖွဲ့ဝင် - ဖော်ချော့အောင်

စောင့်ကြည့်ထိန်းကြပ်ရေးဆောင်ကော်မတီ  
 ၁။ ဦးထွန်းကြီး  
 ၂။ ဖော်ချော့အောင်  
 ၃။ ဖော်ချော့အောင်

လည်ပတ်ထိန်းသိမ်းရေးဆောင်ကော်မတီ  
 ၁။ ဦးစောဝင်းဇွဲ  
 ၂။ ဖော်ချော့အောင်  
 ၃။ ဖော်ချော့အောင်

ကျေးရွာစေတနာ့သန်ထမ်း  
 ၁။ ဦးစောဝင်း  
 ၂။ ဖော်ချော့အောင်

ကျေးရွာဘဏ္ဍာရေးစာရေး  
 ၁။ ဦးတင်စိုး

အကြံပြုဖြေရှင်းရေးကော်မတီ  
 ၁။ ဦးစောဝင်းဇွဲ  
 ၂။ ဖော်ချော့အောင်

ပုံစံ ၈-၃ ကျေးရွာခွဲခြားရေး ဦးစားပေးအစီအစဉ် (Form PC 3)

လမ်းညွှန် ချက်/အဆင့်(၃)ကျေးရွာပျော်ပန်းချက်အစည်းအဝေးပြီးဆုံးသောအခါ ကျေးရွာစီမံကိန်း အထောက်အကူပြုကော်မတီသည် လူထုစည်းရုံးရေးများအကူအညီဖြင့် ဤပုံစံကိုပြည့်စုံအောင် ဖြည့်သွင်းရမည်။ အားလုံးသောအခက်အခဲအတားအဆီးများ၊ ခွဲခြားပူးဦးစားပေးအစီအစဉ်များလူထုပဟိုပြုစီမံကိန်း၏ ရန်ပုံငွေအရင်းအမြစ်နှင့် မသက်ဆိုင်သည့် လုပ်ငန်းများအားလုံးကိုဖော်ပြရမည်။

လူထုစည်းရုံးရေးများ/ပန်ထမ်း အမည် **ခေါ်ရေချာရာ**  
 နေ့စွဲ **၂၆-၁-၂၀၁၆** စက်ဝန်းအား အမှတ်ခြစ်ပါ (✓) □ စက်ဝန်း(၁)  
 ✓ စက်ဝန်း(၂) □ စက်ဝန်း(၃) □ စက်ဝန်း(၄)

ပြည်နယ်/တိုင်း မြို့နယ် **မကွေး** **စတုတ္ထမြို့နယ်** ကျေးရွာအုပ်စု **ပျားအိမ်ကျ** ကျေးရွာ **ပျားအိမ်ကျ**  
 က. အခက်အခဲအတားအဆီးများအားဆွေးနွေးခြင်း - ယခုလက်ရှိအခြေအနေတွင်ဤကျေးရွာခွဲခြားတိုးတက်ရေးအတွက် အဓိကအခက်အခဲအတားအဆီးများသည် မည်သည့်များဖြစ်ပါသနည်း(အမျိုးသား/သမီး အနည်းဆုံးအခက်အခဲ ၅ ခုစီဖော်ပြပါ)

အမျိုးသား အဖွဲ့မှတင်ပြသောအခက်အခဲအတားအဆီးများ	အမျိုးသမီး အဖွဲ့မှတင်ပြသောအခက်အခဲအတားအဆီးများ
၁ လက်ရှိရေကန်/ရေကန်အသုံးပြုမှုမရှိ	၁ ရွာကုသီ ရေအိုင် ရေပေါက် ရှိသော်လည်း ရေမပြည့်
၂ သွားလာရေးအခက်အခဲရှိခြင်း	၂ ရွာတွင်း သွားလာရေးအခက်အခဲ
၃ ကျွန်း မြားများ အတွက် အခက်အခဲ ရှိခြင်း	၃ ကျွန်း မြားများ အတွက် အခက်အခဲ ရှိခြင်း
၄ ကလေးများ ကလေးပညာပေးခြင်း မရှိ	၄ ကလေးများ ကလေးပညာပေးခြင်း မရှိ
၅ ရွာတွင်း သွားလာရေး အခက်အခဲ	၅ မိုးရာသီတွင် သွားလာရေး အခက်အခဲ

ခ. ပျော်ပန်းခြင်း- ဤကျေးရွာခွဲခြားတိုးတက်ရေးအတွက်နောင်လာမည့် ( ၅ )နှစ်အားရည်ရွယ်၍ဆောင်ရွက်ရန်အတွက် မည်သည့်အရာများသည်အဓိကပျော်ပန်းချက်ဖြစ်သနည်း။

အမျိုးသားအဖွဲ့မှတင်ပြသောပျော်ပန်းချက်များ	အမျိုးသမီးအဖွဲ့မှတင်ပြသောပျော်ပန်းချက်များ
၁ အထူးကျန်းမာရေးပေးဆောင်ခြင်း	၁ ရွာကုသီ ရေအိုင် ရေပေါက် ရှိစေရန်
၂ ရွာတွင်း သွားလာရေး အခက်အခဲ ဖြေရှင်းရန်	၂ ရွာတွင်း သွားလာရေး အခက်အခဲ ဖြေရှင်းရန်
၃ ကျွန်း မြားများ အတွက် အခက်အခဲ ဖြေရှင်းရန်	၃ ကျွန်း မြားများ အတွက် အခက်အခဲ ဖြေရှင်းရန်
၄ ကလေးများ ကလေးပညာပေးခြင်း မရှိခြင်း	၄ ကလေးများ ကလေးပညာပေးခြင်း မရှိခြင်း
၅ ရွာတွင်း သွားလာရေး အခက်အခဲ ဖြေရှင်းရန်	၅ မိုးရာသီတွင် သွားလာရေး အခက်အခဲ ဖြေရှင်းရန်

ဂ. ဤကျေးရွာ၏ လာမည့်( ၃ )နှစ်အတွက် ဦးစားပေး ခွဲခြားတိုးတက်မှု လုပ်ငန်း အစီအစဉ်များအားဖော်ပြပါ။ (လူထုပဟိုပြုစီမံကိန်း ရန်ပုံငွေအတွက် အဆိုပြုသော အစီအစဉ်များကိုဦးစားပေး အဆင့်အလိုက်ဖော်ပြပြီး ကျန် လူထုပဟိုပြု စီမံကိန်း ရန်ပုံငွေအရင်းအမြစ်နှင့် မပတ်သက်သည့်အစီအစဉ်များလည်းဖော်ပြရန်ဖြစ်သည်။)

ကျေးရွာအတွက်ဦးစားပေးခွဲခြားတိုးတက်မှု လုပ်ငန်းစဉ်များ	အဆိုပြုသူ (အမျိုးသားများ/ အမျိုးသမီးများ/ အမျိုးသား+အမျိုးသမီး)	လူထုပဟိုပြုစီမံကိန်းအတွက်အဆိုပြုသည် (ဦးစားပေးအဆင့်အလိုက်ဖော်ပြပါ)	ခန့်မှန်း ကုန်ကျ စရိတ်	အကျိုးခံစားခွင့်ရှိ သူခန့်မှန်းခြေ အတွက်
၁ ရေပေး စနစ်/ရေကန်/ရေအိုင်	ကျေးရွာအုပ်စု	၁	၂၀၀၀၀၀	၁၀၀၀၀၀
၂ ရွာတွင်း သွားလာရေး အခက်အခဲ ဖြေရှင်းခြင်း	ကျေးရွာအုပ်စု	၂	၅၀၀၀၀၀	၅၀၀၀၀၀



ပုံစံ PC-၄ ကျေးဇူးအပ်စုစီမံကိန်းလုပ်ငန်းခွဲစွဲချယ်ခြင်းခုံစုံ

လက်ခံရရှိသူ: \_\_\_\_\_ / \_\_\_\_\_  
 လက်ထောက်နည်းပညာများတွဲ၏ အမှတ်အသား: \_\_\_\_\_  
 ကျေးဇူးအပ်စုစီမံကိန်းလုပ်ငန်းခွဲစွဲချယ်ခြင်းခုံစုံ တွင် ရောက်ရှိနေသည့် စာမျက်နှာအမှတ်: \_\_\_\_\_ CF \_\_\_\_\_ မှ  
 အချက်အလက်များကို MIS သို့ ထည့်သွင်းပေးမည်။  
 ကေဘီအေ/တေးပေးပေးစာရင်းထပ်စစ်စစ်မှု အခြေအနေအထား  
 နေ့စဉ် ၉၉ - 1 - ၇၀၂၆  
 မြန်မာ့စံ/တိုင်း: \_\_\_\_\_ နေ့စဉ်: \_\_\_\_\_  
 နေ့စဉ်: \_\_\_\_\_ နေ့စဉ်: \_\_\_\_\_  
 နေ့စဉ်: \_\_\_\_\_ နေ့စဉ်: \_\_\_\_\_

ကျေးဇူးအပ်စုစီမံကိန်း	လက်ခံရရှိသူ	အထောက်အထား	ခန့်မှန်းစွဲစွဲခွဲစွဲ	အကျိုးသက်ရောက်မှု	ခန့်မှန်းစွဲစွဲခွဲစွဲ		
					စီမံကိန်းအစီအစဉ်	စီမံကိန်းအကျဉ်းချုပ်	စီမံကိန်းအကျဉ်းချုပ်
ကျေးဇူးအပ်စုစီမံကိန်း		အထောက်အထား	ခန့်မှန်းစွဲစွဲခွဲစွဲ	အကျိုးသက်ရောက်မှု	စီမံကိန်းအစီအစဉ်	စီမံကိန်းအကျဉ်းချုပ်	စီမံကိန်းအကျဉ်းချုပ်
					စီမံကိန်းအစီအစဉ်	စီမံကိန်းအကျဉ်းချုပ်	စီမံကိန်းအကျဉ်းချုပ်
ကျေးဇူးအပ်စုစီမံကိန်း		အထောက်အထား	ခန့်မှန်းစွဲစွဲခွဲစွဲ	အကျိုးသက်ရောက်မှု	စီမံကိန်းအစီအစဉ်	စီမံကိန်းအကျဉ်းချုပ်	စီမံကိန်းအကျဉ်းချုပ်
ကျေးဇူးအပ်စုစီမံကိန်း		အထောက်အထား	ခန့်မှန်းစွဲစွဲခွဲစွဲ	အကျိုးသက်ရောက်မှု	စီမံကိန်းအစီအစဉ်	စီမံကိန်းအကျဉ်းချုပ်	စီမံကိန်းအကျဉ်းချုပ်



				ကေရုလေး ကေရုလေး ကေရုလေးနှင့် အချို့ကလေး				
--	--	--	--	--	--	--	--	--

ရာဇဝင်: ကေရုလေးနှင့် ကေရုလေးကလေး၏ ဝတ္ထု

လက်မှတ်:                  

အမျိုးအမည်:         

ရက်စွဲ:          ၂၀၁၆ - ၁ - ၂၀၁၆



နောက်ဆက်တွဲ (၄) ခြားနားသောအပိုင်းများအတွက် ဦးစားပေးဖွံ့ဖြိုးရေးလုပ်ငန်းစဉ်များ အနှစ်ချုပ်

မူရင်းသည်အား VPSC တွင်ထားရှိရပါမည်။ အခြားဌာနများနှင့် ညှိနှိုင်းရန်အတွက် ပိတ္တူအား TPIC သို့ပို့ရပါမည်။ MIS data အနေဖြင့် သွင်းရန်မလိုအပ်ပါ။

	အဆင့်	လုပ်ငန်း	မည်သူ ဦးစားပေးလဲ	လ / နှစ်	ကျေးဇူးတင်တာဝန်သို့ အုပ်စု	ပြင်ပမှ မည်သူ ထောက်ပံ့မလဲ
အခြေခံအဆောက်အအုံ	၁		<input type="checkbox"/> မ <input type="checkbox"/> ကျား			
	၂		<input type="checkbox"/> မ <input type="checkbox"/> ကျား			
	၃		<input type="checkbox"/> မ <input type="checkbox"/> ကျား			
	၄		<input type="checkbox"/> မ <input type="checkbox"/> ကျား			
	၅		<input type="checkbox"/> မ <input type="checkbox"/> ကျား			
အသက်မွေးဝမ်းကျောင်းပုံစံပြောင်းလဲရေး	၁	ရိုးစွဲအသစ်ပြုစုရေး	<input checked="" type="checkbox"/> မ <input type="checkbox"/> ကျား	၂၀၂၁	ကျေးဇူး	လုပ်ငန်းပုံစံပြုစုရေး
	၂		<input type="checkbox"/> မ <input type="checkbox"/> ကျား			
	၃		<input type="checkbox"/> မ <input type="checkbox"/> ကျား			
	၄		<input type="checkbox"/> မ <input type="checkbox"/> ကျား			
	၅		<input type="checkbox"/> မ <input type="checkbox"/> ကျား			
ပုံစံပြောင်းလဲရေးနှင့် အသက်မွေးဝမ်းကျောင်းပုံစံပြောင်းလဲရေး	၁	အသက်မွေးဝမ်းကျောင်းပုံစံပြောင်းလဲရေး	<input checked="" type="checkbox"/> မ <input checked="" type="checkbox"/> ကျား	၂၀၂၁	ကျေးဇူး	လုပ်ငန်းပုံစံပြုစုရေး
	၂	အသက်မွေးဝမ်းကျောင်းပုံစံပြောင်းလဲရေး	<input checked="" type="checkbox"/> မ <input checked="" type="checkbox"/> ကျား	၂၀၂၁	ကျေးဇူး	လုပ်ငန်းပုံစံပြုစုရေး
	၃		<input type="checkbox"/> မ <input type="checkbox"/> ကျား			
	၄		<input type="checkbox"/> မ <input type="checkbox"/> ကျား			
	၅		<input type="checkbox"/> မ <input type="checkbox"/> ကျား			
အခြား	၁		<input type="checkbox"/> မ <input type="checkbox"/> ကျား			
	၂		<input type="checkbox"/> မ <input type="checkbox"/> ကျား			
	၃		<input type="checkbox"/> မ <input type="checkbox"/> ကျား			
	၄		<input type="checkbox"/> မ <input type="checkbox"/> ကျား			
	၅		<input type="checkbox"/> မ <input type="checkbox"/> ကျား			

အခြား	၀	ရွာတွင်းလမ်းပြုပြင်ခြင်း	<input checked="" type="checkbox"/> မ <input type="checkbox"/> ကျား	မလေး ၂၀၁၇	ကျေးရွာ	မူဝါဒမရှိ စီမံကိန်း
	၂	ရွာတွင်းဆက်သွယ်ရေး	<input checked="" type="checkbox"/> မ <input type="checkbox"/> ကျား	မလေး ၂၀၁၉	ကျေးရွာ	မူဝါဒမရှိ စီမံကိန်း
	၃	ရေပေးရေး (ကျေးရွာအတွက်)	<input checked="" type="checkbox"/> မ <input type="checkbox"/> ကျား	၂၀၁၆	ကျေးရွာ	မူဝါဒမရှိ စီမံကိန်း
	၄		<input type="checkbox"/> မ <input type="checkbox"/> ကျား			
	၅		<input type="checkbox"/> မ <input type="checkbox"/> ကျား			

လူထုဝဟိုပြုစီမံကိန်းစေတုတ္တရာပြုနယ်  
အစည်းအဝေးပုတ်တမ်း

အစည်းအဝေး၏ ရည်ရွယ်ချက်	ကျေးရွာစီမံကိန်းအထောက်အကူပြုရန်မတီဖွဲ့စည်းခြင်းဖြင့် ဖွံ့ဖြိုးရေးစီမံချက်များ ရေးဆွဲခြင်း။ ဝန်းအုပ်ဖွဲ့၊ ဝန်းစီဥဒ္ဒါ
ကျေးရွာအမည်/ ကျေးရွာအုပ်စုအမည်	ဝန်းအုပ်ဖွဲ့၊ ဝန်းစီဥဒ္ဒါ
နေရာ၊ ရွာစာပတ်စုရပ်ဆောင် တက်ရောက်သူဦးရေ။ ကျား ဝ ယောက်ျား၊ မိန်းမ ဝ ယောက်ျား	နေ့စွဲ ၊ 27-1-2016 အချိန် ၊ နေ့လယ်၌ ၉ နာရီ မှ ၃ နာရီ ၅ နာရီထိ

အစည်းအဝေးအစီအစဉ်များ

- (၁) ကျေးရွာစီမံကိန်း အထောက်အကူပြုရန်မတီဖွဲ့စည်းခြင်း။
- (၂) ဥဒ္ဒါခန့်မှန်းချက်နှင့် အစီအစဉ်များ ဆောင်ရွက်ခြင်း။
- (၃) လူထုဝဟို ပြုစီမံခြင်းနှင့် ရေးဆွဲခြင်း။
- (၄) ပြည်ထောင်စုအဆင့်ဆင့်ရေးဆွဲခြင်း ဖြစ်
- (၅) အချိုးအစားနှင့် အချိုးအစား အခြေခံအရ စာရွက်စာတမ်းများ ပြင်ဆင်ရေးဆွဲခြင်း။
- (၆) အစည်းအဝေးအစီအစဉ်များ ပြုစီမံခြင်းနှင့် ရေးဆွဲခြင်း။

ဆွေးနွေးချက်များ

.....အစည်းအဝေးအစီအစဉ်အရ...လူထုဝဟို...စုရပ်...မြို့နယ်...ပြည်နယ်...  
 ပြည်နယ်...လူထုဝဟို...စုရပ်...မြို့နယ်...ပြည်နယ်...  
 ...မတီဖွဲ့စည်းခြင်း...  
 .....ဥဒ္ဒါခန့်မှန်းချက်နှင့် အစီအစဉ်များ ဆောင်ရွက်ခြင်း...ကို ကန့်သတ်...ရခြင်း။



မြာ... ပျောက်... စား... ခွဲ... အား... ထို... မဟုတ်... ပြော... နှစ်... ပျောက်... စား... စား... မှ... ပေါ်...  
 ... ဆောင်... ပျောက်... ပြော... အား... ခွဲ... မှ... ပျောက်... စား... စား... မှ... ပေါ်...  
 ... ကား... မှ... ပြော... အား... ခွဲ... မှ... ပျောက်... စား... စား... မှ... ပေါ်...  
 ... သာ... မှ... ပြော... အား... ခွဲ... မှ... ပျောက်... စား... စား... မှ... ပေါ်...  
 ... ပြော... အား... ခွဲ... မှ... ပျောက်... စား... စား... မှ... ပေါ်...  
 ... နှစ်... ပျောက်... စား... စား... မှ... ပေါ်...

... ပြော... အား... ခွဲ... မှ... ပျောက်... စား... စား... မှ... ပေါ်...  
 ... စား... စား... မှ... ပေါ်...  
 ... မှ... ပေါ်...  
 ... မှ... ပေါ်...  
 ... မှ... ပေါ်...  
 ... မှ... ပေါ်...

... အား... ခွဲ... မှ... ပျောက်... စား... စား... မှ... ပေါ်...  
 ... စား... စား... မှ... ပေါ်...  
 ... မှ... ပေါ်...  
 ... မှ... ပေါ်...  
 ... မှ... ပေါ်...

... မှ... ပေါ်...  
 ... မှ... ပေါ်...  
 ... မှ... ပေါ်...

တည်းကေးဆုံးဖြတ်ချက်များ

..... ကျေးဇူးတင်မိန့်ကြားအကောင်အထည်ဖော်မှုအကျဉ်းချုပ်

- ကျေးဇူးတင်/ထောက်ပံ့မှုများ ..... ဦးအောင်ဝင်း

- ခန့်အပ်ခြင်း

- နယ်စပ်အဖွဲ့ဝင်

- ဦးအောင်ဝင်း

- ခန့်အပ်ခြင်း

- ဝန်ထုပ်ပေးရေးအဖွဲ့ဝင်

- ဦးတင်ကျော် (နယ်စပ်)

- ဦးဝင်းကျော် (အဖွဲ့ဝင်)

- ခန့်အပ်ခြင်း (အဖွဲ့ဝင်)

- စောင့်ကြည့်ရေးအဖွဲ့ဝင်

- ဦးဝင်းကျော်

- ခန့်အပ်ခြင်း (အဖွဲ့ဝင်)

- သည်ပတ်ကိုးသိမ်းရှေးအုပ်ကော်မတီ ..... ဦးအောင်လှိုင်စုဝင်း
- ..... ဒေါ်ကလေးဖြူ
- ကျေးရွာအထက်ကျောက်ကမ်း ..... ဦးကျော်စွာ
- ..... ဒေါ်အေးပေလှိုင်
- ကျေးရွာအထက်ကျေးစာရွာ ..... ဦးကလေး
- အထွေထွေစုစည်းရေးကော်မတီ ..... ဦးအောင်
- ..... ဒေါ်ကို
- ဥက္ကဋ္ဌအဖွဲ့အဖွဲ့ဝင်များအဖွဲ့ဝင်များ ..... ဦးအောင်
- အထွေထွေ ..... ဒေါ်အေး
- အထွေထွေ ..... ဒေါ်အေး
- အထွေထွေ ..... ဒေါ်အေး

နောက်လအတွက်အစည်းအဝေးပြုလုပ်မည်

(နေ့ရက်/ဘဏ္ဍာ/နေရာ) : ၂၈-၁-၂၀၁၆ / နံနက် ၉ နာရီ / ကျေးရွာအထက်ကျောက်ကမ်း

အစည်းအဝေးမှတ်တမ်းတင်သူ

လက်မှတ် ..... *Chau Si* .....

အမည် ..... ဒေါ်အေးဖြူ .....

ရာထူး ..... အထွေထွေအဖွဲ့ဝင်များ .....

ပုံစံ - ၈-၁၂ - ဆရာတော်ရောက်သူများ (FORM PC 12)

လက်ညွှန်း၊ စိတ်ကိန်း၊ ဆရာတော်ရောက်သူတို့တွင် အသုံးပြုရန်၊ လုပ်ရည်များရေးမှူးက တွေ့ရာသို့ ကွင်းဆင်းလှည့် ဖော်ဆောင်ရန်၊ စိတ်ကိန်းစာတန်းအချိန်ယောကျာ်း ဖြစ်လာစေရန်အတွက် ရောက်သူများကို ဖြည့်သွင်းရန်

စတင်ရက်စွဲ/အချိန်အစဉ် **၈-၁-၂၀၁၆** ဝက်တိုက်(၂)  ဝက်တိုက်(၁)  ဝက်တိုက်(၃)  ဝက်တိုက်(၄)

ရက်စွဲ **၂၇-၁-၂၀၁၆** မြို့နယ် **စစ်တူတော** ကျေးရွာအုပ်စု **မင်းစိန်** မြို့နယ် **မင်းစိန်**

စဉ်	အမည်	ကျား (V)	မ (V)	အိမ်ထောင် ဖုန်းနံပါတ် (V)	ကျေးရွာအုပ်စု	မြို့နယ်	ကျေးရွာ	လက်မှတ်
၁	ဦးတင်ချီး	✓		✓				၂၀၁
၂	ဦးတင်ချီး	✓		✓				၂၆
၃	ဦးတင်ချီး	✓		✓				၂၆
၄	ဦးတင်ချီး	✓		✓				၂၆
၅	ဦးတင်ချီး	✓		✓				၂၆
၆	ဦးတင်ချီး	✓		✓				၂၆
၇	ဦးတင်ချီး	✓		✓				၂၆
၈	ဦးတင်ချီး	✓		✓				၂၆
၉	ဦးတင်ချီး	✓		✓				၂၆
၁၀	ဦးတင်ချီး	✓		✓				၂၆
၁၁	ဦးတင်ချီး	✓		✓				၂၆
၁၂	ဦးတင်ချီး	✓		✓				၂၆
၁၃	ဦးတင်ချီး	✓		✓				၂၆

(၁) အိမ်ထောင်စုံစုံဖြစ်ရန်အတွက် အမျိုးသား/အမျိုးသမီး အိမ်ထောင်စုံ တစ်စုံကို ကိုယ်စားပြုရမည်ဟုဆို အမှတ်ပြုပါ။

ကျား = ၁၆  
မ = ၀  
စုစုပေါင်း = ၁၆



ပုံစံ - ၈-၁၂ - အစည်းအဝေးထောက်ပံ့ရေးကိစ္စများ (FORM PC 12)

လမ်းညွှန်၊ စီမံကိန်း၊ အစည်းအဝေးအားပံ့တွင် အသုံးပြုရန်၊ လူထုဝင်ရောက်ရေးများက ကျေးဇူးတင်ပေးရန်အတွက် တွင်းဆင်းစဉ် စစ်ဆေး၍ ပုံစံ ၂ စီမံကိန်းထက်ဝန်းကျင်ဆိုင်ရာအစည်းအဝေးထောက်ပံ့ရေးကိစ္စများအတွက် အသုံးပြုရန်

စည်းရုံးရေးမှူးအမည် **ဒေါ်ခင်ချော**  
 ရက်စွဲ **၂၀၁၆-၁-၁** | စီမံကိန်း-ထက်ဝန်း-အမှတ်ပြုပုံစံ(V)  စက်ဝန်း(၁)  စက်ဝန်း(၂)  စက်ဝန်း(၃)  စက်ဝန်း(၄)  စက်ဝန်း(၅)

ပြင်ဆင်မှု တိုင်းဒေသကြီး **မကွေး**၊ မြို့နယ် **စေတုတ္တရာ**၊ ကျေးရွာအုပ်စု **ကျေးရွာ**၊ မြေပုံအမှတ် **၁၂-၁-၁-၁**

စဉ်	အမည်	ကျား (V)	မ (V)	အိမ်ထောင် စုတည်ထား လှူဒါန်း (V) <sup>(၁)</sup>	အိမ်ထောင် စုတည်ထား လှူဒါန်း (V) <sup>(၂)</sup>	လုပ်ငန်း	လက်မှတ်
၁၇	ကိုစောကို	<input checked="" type="checkbox"/>	<input type="checkbox"/>	<input checked="" type="checkbox"/>	<input type="checkbox"/>	ချစ်သူ	
၁၈	ဦးထွန်းစွယ်	<input checked="" type="checkbox"/>	<input type="checkbox"/>	<input checked="" type="checkbox"/>	<input type="checkbox"/>	မ	
၁၉	မအုတ်စိ	<input type="checkbox"/>	<input checked="" type="checkbox"/>	<input checked="" type="checkbox"/>	<input type="checkbox"/>	မ	
၂၀	မစန္ဒာဝင်း	<input type="checkbox"/>	<input checked="" type="checkbox"/>	<input checked="" type="checkbox"/>	<input type="checkbox"/>	မ	
၂၁	ဒေါ်ခင်ခင်	<input checked="" type="checkbox"/>	<input type="checkbox"/>	<input checked="" type="checkbox"/>	<input type="checkbox"/>	မ	
၂၂	ဦးခင်လှိုင်	<input checked="" type="checkbox"/>	<input type="checkbox"/>	<input checked="" type="checkbox"/>	<input type="checkbox"/>	မ	
၂၃	ဒေါ်ခင်စန္ဒာ	<input checked="" type="checkbox"/>	<input type="checkbox"/>	<input checked="" type="checkbox"/>	<input type="checkbox"/>	မ	
၂၄	ဒေါ်ခင်အေး	<input checked="" type="checkbox"/>	<input type="checkbox"/>	<input checked="" type="checkbox"/>	<input type="checkbox"/>	မ	
၂၅	ဒေါ်ခင်အေး	<input checked="" type="checkbox"/>	<input type="checkbox"/>	<input checked="" type="checkbox"/>	<input type="checkbox"/>	မ	
၂၆	ဦးခင်စန္ဒာ	<input checked="" type="checkbox"/>	<input type="checkbox"/>	<input checked="" type="checkbox"/>	<input type="checkbox"/>	မ	

(၁) အိမ်ထောင်စုတည်ထားလှူဒါန်း အမျိုးသား/အမျိုးသမီး အိမ်ထောင်စု တစ်ခုကို ကိုယ်တိုင်ပြုလုပ်ခဲ့သူမဆို အမှတ်ပြုပုံစံပါ

လူထုပဟိုပြုစီမံကိန်းစေတနာ့ရှာပြုနယ်

အစည်းအဝေးပုတ်တမ်း

အစည်းအဝေး၏ ရည်ရွယ်ချက်	နှုတ်ယူမှုလူထုပဟိုပြုစီမံကိန်း မိတ်ဆက်ခြင်း၊ ရည်ရွယ်ချက်ဖြင့် စီမံကိန်း လုပ်ငန်းခွဲစွဲချမှတ်ခြင်း။
ကျေးရွာအမည်/ ကျေးရွာအုပ်စုအမည်	ပန်းအိဥဒွာ၊ ပန်းအိဥဒွာ
နေရာ။ ဤနေရာကို ဂျပန်အောင် တက်ရောက်သည့်နေ့။ ကျား ဝါပြည့်၊ ပ (၅) ဦး၊ ပေါင်း ( ) နှင့်	နေ့စွဲ။ 26-1-2016 အချိန်။ နေ့လယ် ၁၂ နာရီ ၅ မိနစ် ၅ နာရီ

အစည်းအဝေးအိတ်အစဉ်များ

- (၁) စီမံကိန်း မိတ်ဆက်ခြင်း။
- (၂) စေတနာ့ဝန်ထမ်းရွေးချယ်ခြင်း။
- (၃) မိတ်ဆက်ရေးအဖွဲ့၊ စာရေးဆွဲရေးအဖွဲ့၊ စာရေးဆွဲရေးအဖွဲ့၊ စာရေးဆွဲရေးအဖွဲ့။
- (၄) စီမံကိန်း လုပ်ငန်းခွဲစွဲချမှတ်ခြင်း။
- (၅) စီမံကိန်းလုပ်ငန်းခွဲစွဲချမှတ်မှုကို ကျွန်ုပ်တို့တိုက်တွန်းချက်ဖြင့်။
- (၆) ရာသီဥဒ္ဒါဖြင့် ကြေညာချက်များနှင့် ပတ်သက်၍ စီမံကိန်းများ၊ မကုမ္ပဏီနှင့်ဆက်သွယ်ခြင်း။

ဆွေးနွေးချက်များ

..... အစည်းအဝေးအစီအစဉ်အရ..... လူထုပဟိုရှာဖွေရေးနှင့်..... ရရှိရောစုမှု နှုတ်ယူမှုလူထုပဟိုပြုစီမံကိန်း မိတ်ဆက်ခြင်း..... ပထမဆုံး စီမံကိန်းလုပ်ငန်းစဉ်များ ဖြစ်ကြောင်း၊ စာရေးဆွဲရေးအဖွဲ့၊ စာရေးဆွဲရေးအဖွဲ့၊ စာရေးဆွဲရေးအဖွဲ့၊ စာရေးဆွဲရေးအဖွဲ့..... စီမံကိန်းရည်ရွယ်ချက်ဖြင့် စီမံကိန်းလုပ်ငန်းစဉ်များကို ဆွေးနွေးကာ "လူထုပဟိုပြုစီမံကိန်း" ဖြစ်စေရန်အတွက် လူထုပဟိုရှာဖွေရေးအဖွဲ့အစည်းများကို ဆောင်ရွက်ရန် အလေးပိုင်းထားကြောင်းနှင့် မှတ်တမ်းတင်ခြင်း။

ရှေးပါအမွတ်အာဂုများကို စွေးစွေး ခဲ့ပါသည်။ ဖွဲ့ဖြိုး ရှေး "တွင် ဂျပ် ပြီး ဆိုရာ  
အဆောက်အဦများ ဖွဲ့ဖြိုး ယာဂုံ အာမာ "စိတ်ပိုင်း ဆိုရာ" ဖွဲ့ဖြိုး ဂျပ်ပါ  
လှည့်လှည့်ကြောင်း လူထုတစ်ဂျပံလုံး စိတ်ကို လှည့်လှည့်ကို စွေးချယ် ကိုလိုက်စိတ်  
ခန့်ခွဲကာ ကိုယ်တို့ ပါဝင်ဆောင်ရွက် ကိုယ်တို့ မိမိအကျိုးခံစားခွင့် ရရှိ မည်ဖြစ်  
ထောင်း စွေးစွေး ခဲ့ပါသည်။

..... စောကုသိုလ်တစ်စုံစွေးချယ်ခြင်းကို လူထုစည်းရုံး ရေးမျှ ပြီး ဖြစ်ပြီး  
စောကုသိုလ်တစ်စုံ စာဝန်၊ ဝတ္တရားများ ဖွဲ့စည်း အရေးကြီးသော စောကုသိုလ်တစ်  
ဖြစ်ကြောင်း စွေးစွေးကာ လူထုမှ ဆန္ဒပြုသော စောကုသိုလ်တစ်စုံ ကျား ၂၁  
၀၃၁) ကို စွေးချယ် ခဲ့ပါသည်။

..... အစီအစဉ်အရ အစားအခံများ ဖော်ထုတ်ခြင်း နှစ်ဆယ့် ဖြိုးနှစ်များ ရေးဆွဲ  
ကို အမျိုးသားတစ်ဖွဲ့/အမျိုးသမီးတစ်ဖွဲ့... (ဖွဲ့ ၂၂) ဖွဲ့ ခွဲပါ စွေးစွေး ခဲ့ကြရာ စာရင်း  
လှည့်လှည့် ၂၆၇၃ ဖော်ထုတ် ခဲ့ပါသည်။

..... လှည့်လှည့်များကို ဦးစားပေး အဆင့်ခွဲကုန် ချိမ်းယူပြီး ယောဆွဲရာ  
လူထုစည်းရုံး ရေးမျှ... ဝေါ်ခံစေခြင်းဖြင့် နှစ် ဝေါ်ဆောင်ရာ ဖွဲ့ ဦးစား  
စွေးစွေး ခဲ့ကြရာ ဦးစားပေး လှည့်လှည့် များ ထွက်ပေါ်လာ ခဲ့ပါသည်။

..... ထွက်ပေါ်လာသော လှည့်လှည့်များကို လက်ထောက်နည်းပညာမျှ...  
ဝေါ်ခြင်းဖြင့် ဖွဲ့ ဦးစားပေး လှည့်လှည့်များ ထွက်ပေါ်လာသော ဝေါ်  
စွေးစွေး ထွက်ပေါ်ခန့် ဖြင့် ခဲ့ကြပါသည်။

..... လူထုစည်းရုံး ရေးမျှ... ဝေါ်ဆောင်ရာ မှ ကာသိခွင့် ပြုကြည့် ရေးဆွဲ  
ရခြင်း စီရင်လှည့်လှည့်ကို ကွင်းပြုရာ... မင်းအိမ်မှာ စွေးစွေး ကာသိခွင့် ပြုကြည့်  
ပိုကို စွေးစွေး လူထုမှ များပေါ်လာ ကာရေးဆွဲ ခဲ့ကြပါသည်။ ကာသိခွင့် ပြုကြည့်  
တွင် စိတ်ပိုင်း ရေးစွေးဖြင့် ရေး ကာသိခွင့်လောက်၊ ဝင်ခွင့် ထွက်ခွင့် စာရင်း အစ  
အရာများ အစပေါ် အခြေခံပါ ရေးဆွဲခြင်း ကားဖြင့် ရေးစွေး ကားလက်ဖြင့်၊ အလှ  
ဂျပ်ချိန်များကို သိရှိရပြီး လူထုပညာဖြင့် လှည့်လှည့် စာရင်း ဝေါ်များကို သိရှိ ခဲ့  
ပါသည်။

..... လူထုစည်းရုံး ရေးမျှ... ဦးစားပေး ဖွဲ့ ဖွဲ့ ကုသိုလ်ဖြင့် ရေးစွေး စာရင်း  
ခွဲခြား စိတ်ဖြာ ခြင်း စီရင်လှည့်လှည့်ကို ကွင်းပြုကာ လူထုဖြင့် လှည့်လှည့် ကာ  
ဝေါ်ခြင်း အစပေါ်... ၁) စိတ်ပိုင်း စောကုသိုလ်မှ ၂) ဝတ္တရား ပညာ ပိုင်း ဆိုရာ

..... လူထုစည်းရုံး ရေးမျှ... ဦးစားပေး ဖွဲ့ ဖွဲ့ ကုသိုလ်ဖြင့် ရေးစွေး စာရင်း  
ခွဲခြား စိတ်ဖြာ ခြင်း စီရင်လှည့်လှည့်ကို ကွင်းပြုကာ လူထုဖြင့် လှည့်လှည့် ကာ  
ဝေါ်ခြင်း အစပေါ်... ၁) စိတ်ပိုင်း စောကုသိုလ်မှ ၂) ဝတ္တရား ပညာ ပိုင်း ဆိုရာ

၉။ ကုန်ကြမ်းစိတ်ချမှု... ၁၀။ သုတေသနလက်လှမ်းမီမှု... ၁၁။ သုတေသနလက်လှမ်းမီမှု... ဆုံးဖြတ်ချက်ချခြင်း၊  
 ၁၂။ ဝင်ရောက်မှု... ၁၃။ အလုပ်အကိုင်အခြေအနေအထား... သုတေသနလက်လှမ်းမီမှု... အချိုးအစား၊  
 အချိုးအစား... ရာခိုင်နှုန်းများဖြင့်သတ်မှတ်ခဲ့ကြပါသည်။

အရက် - အရက်၊ အစားအသောက်... အစားအသောက်... အစားအသောက်... အစားအသောက်...  
 အစားအသောက်... အရက် - အရက်၊ အစားအသောက်... အစားအသောက်... အစားအသောက်...  
 ပါသည်။

အစည်းအဝေးဆုံးဖြတ်ချက်များ

- ၁။ အစည်းအဝေး... ၂။ အစည်းအဝေး...
- ၃။ အစည်းအဝေး... ၄။ အစည်းအဝေး...
- ၅။ အစည်းအဝေး... ၆။ အစည်းအဝေး...
- ၇။ အစည်းအဝေး... ၈။ အစည်းအဝေး...
- ၉။ အစည်းအဝေး... ၁၀။ အစည်းအဝေး...
- ၁၁။ အစည်းအဝေး... ၁၂။ အစည်းအဝေး...
- ၁၃။ အစည်းအဝေး... ၁၄။ အစည်းအဝေး...
- ၁၅။ အစည်းအဝေး... ၁၆။ အစည်းအဝေး...
- ၁၇။ အစည်းအဝေး... ၁၈။ အစည်းအဝေး...
- ၁၉။ အစည်းအဝေး... ၂၀။ အစည်းအဝေး...

အစည်းအဝေးဆုံးဖြတ်ချက်များ

- ၁။ အစည်းအဝေး... ၅၀% | ၅၀%
- ၂။ အစည်းအဝေး... ၇၀% | ၄၀%

ကျား 1 မ

၉။ ဝိသေသကဏ္ဍကဏ္ဍ	၄၀% ၊ ၆၀%
၁၀။ ဝိသေသကဏ္ဍကဏ္ဍ	၅၀% ၊ ၅၀%
၁၁။ ဝိသေသကဏ္ဍကဏ္ဍ	၆၀% ၊ ၄၀%
၁၂။ ဝိသေသကဏ္ဍကဏ္ဍ	၆၀% ၊ ၄၀%
၁၃။ ဝိသေသကဏ္ဍကဏ္ဍ	၇၀% ၊ ၃၀%
၁၄။ ဝိသေသကဏ္ဍကဏ္ဍ	၇၀% ၊ ၃၀%

ကျောက်လက်လှည့်အစည်းအဝေးပြုလုပ်မည်

(နေ့ရက်/အချိန်/နေရာ) ။ ၂၇- ၁- ၂၀၁၆ / နေ့အညွှန်း ၁၂ နာရီ ၊ ကျောက်လက်လှည့်အစည်းအဝေး

အစည်းအဝေးမှတ်တမ်းတင်သူ

လက်မှတ် ..... *Chaw Su* .....

အမည် ..... *ခေါ်ကျော်စု* .....

ရာထူး ..... *အမှုထမ်းချုပ်ကိုင်ရေးမှူး* .....

မကွေးတိုင်းဒေသကြီး၊ စေတုတ္ထကုမ္ပဏီ၊ နယ်၊ ပျံးဒေါ်ညွှာအုပ်စု၊ ပျံးဒေါ်ညွှာကျေးရွာ၏  
 ၂၀၁၆ခုနှစ် ဦးစားပေးလုပ်ငန်း အကျဉ်းချုပ်ဇယား။

ရက်စွဲ - ၂၆ - ၁ - ၂၀၁၆

စဉ်	လုပ်ငန်းအမျိုးအစား	ဦးစားပေးအစဉ်
၁	ရေပေးစရိတ်(ရေကန်တည်ဆောက်ခြင်း၊ ရေငွေ)	ပထမဦးစားပေး
၂	ရွာတွင်းလမ်းဖွဲ့ခြင်း	နှစ်ယူဦးစားပေး
၃	အားကစားကွင်း	ကတိယဦးစားပေး
၄	ရွာချင်းဆက်လမ်းဖွဲ့ခြင်း	စတုတ္ထဦးစားပေး
၅	ဆေး ဓာတ်ခွဲ	ပဉ္စမဦးစားပေး
၆	စိုက်ပျိုးရေးပေးစေရေး	ဆဋ္ဌမဦးစားပေး

မှတ်တမ်းတင်သူ

ခင်ကျော်စွာ (CF)

ပုံစံ - ၀-၁၂ - အစည်းအဝေးထောက်ရောက်သူများ (FORM PC 12)

လက်ညွှန်း၊ စီမံကိန်း၊ အစည်းအဝေးအားလုံးတွင် အညွှန်းပြုရန်၊ လူထုစည်းရုံးရေးမှတစ်ဆင့် ကျေးဇူးတင် တောင်းဆိုပေးရန်၊ စီမံကိန်း၊ စာရွက်စာတမ်း၊ အစည်းအဝေးထောက်ရောက်သူများစာရင်းကို ဖြည့်သွင်းရန်

စည်းရုံးရေးမှူးအမည် **ဒေါ်ခင်လှစု**

ရက်စွဲ **၂၀၁၆-၀၁-၂၆**      စီမံကိန်းဆက်လက်အသုံးပြုခြင်း (✓)     စက်ဝန်း (၁)     စက်ဝန်း (၂)     စက်ဝန်း (၃)     စက်ဝန်း (၄)

ပြည်နယ်/တိုင်းဒေသကြီး **မကလေး**      မြို့နယ် **စတုတ္ထမြန်**      ကျေးရွာအုပ်စု **မင်းဇော်**      ကျေးရွာ **မင်းဇော်**      များ **မင်းဇော်**

အစည်းအဝေးခေါင်းစဉ် **ကျေးရွာ စီမံကိန်း မိတ်ဆက် အစည်းအဝေး**

စဉ်	အမည်	ကျား (✓)	မ (✓)	အိမ်ထောင် စုတည်သူ (✓)	လုပ်ငန်း (✓)	လုပ်ငန်း	လက်မှတ်
၁	ဒေါ်မောင်စိန်	✓		✓		ကျေးဇူးတင်	
၂	ဒေါ်ခင်မောင်စိန်	✓		✓		ကျေးဇူးတင်	
၃	ဒေါ်အောင်စိန်	✓		✓		ကျေးဇူးတင်	
၄	ဒေါ်လှစိန်	✓		✓		ကျေးဇူးတင်	
၅	ဒေါ်စိန်စိန်	✓		✓		ကျေးဇူးတင်	
၆	ဒေါ်အိန်အိန်	✓		✓		ကျေးဇူးတင်	
၇	ဒေါ်စိန်စိန်	✓		✓		ကျေးဇူးတင်	
၈	ဒေါ်စိန်စိန်	✓		✓		ကျေးဇူးတင်	
၉	ဒေါ်စိန်စိန်	✓		✓		ကျေးဇူးတင်	
၁၀	ဒေါ်စိန်စိန်	✓		✓		ကျေးဇူးတင်	
၁၁	ဒေါ်စိန်စိန်	✓		✓		ကျေးဇူးတင်	
၁၂	ဒေါ်စိန်စိန်	✓		✓		ကျေးဇူးတင်	
၁၃	ဒေါ်စိန်စိန်	✓		✓		ကျေးဇူးတင်	
	စုစုပေါင်း	၁၀	၂				

(၁) အိမ်ထောင်စုစီမံကိန်းမဟုတ်ပါ။ အမျိုးသား/အမျိုးသမီး အိမ်ထောင်စု တစ်စုကို ကိုယ်စားပြုလုပ်ရန်အတွက် အမှတ်ပြုပါ။

ကျား = ၁၀    မ = ၂

ပုံစံ - ၀-၁၂ - အစည်းအဝေးတက်ရောက်သူများ (FORM PC 12)

လက်ညွှန်း၊ စီမံကိန်း၊ အစည်းအဝေးအားလုံးတွင် အသုံးပြုရန်၊ လူထုစည်းရုံးရေးအဖွဲ့၊ လူထုစည်းရုံးရေးအဖွဲ့မှ ကျွေးမွေးမှု ကွင်းဆင်းမည့် စစ်ဆေးမှု ပုံစံ ၊ စီမံကိန်းတက်ရောက်သူများအားလုံး အစည်းအဝေးတက်ရောက်သူများအတွက် ကိုယ်စားပြုသူများ

စည်းရုံးရေးအဖွဲ့အမည် **ခေါင်းဆောင်**  စီမံကိန်းတက်ရောက်မှု (V)  စက်ဝန်း (၂)  စက်ဝန်း (၃)  စက်ဝန်း (၄)

မှတ်စု **၇၆- 1 - ၇၀၁၆**  စက်ဝန်း (၁)  စက်ဝန်း (၂)  စက်ဝန်း (၃)  စက်ဝန်း (၄)

ပြည်နယ်/တိုင်းဒေသကြီး **မကွေး**  စက်ဝန်း (၁)  စက်ဝန်း (၂)  စက်ဝန်း (၃)  စက်ဝန်း (၄)

မြို့နယ် **စစ်တွေ**  စက်ဝန်း (၁)  စက်ဝန်း (၂)  စက်ဝန်း (၃)  စက်ဝန်း (၄)

စဉ်	အမည်	ကျား (V)	မ (V)	အိမ်ထောင်စုကုန်သွယ်ရေး (V)	အိမ်ထောင်စုကုန်သွယ်ရေး (V)	လက်မှတ်	လက်မှတ်
၀၅	ဦးကျော်စောဘင်	✓		✓	✓	ဦး	လက်မှတ်
၀၅	ဒေါ်စန်းဖြူ		✓		✓	"	လက်မှတ်
၀၆	ဦးထွန်းတင်	✓		✓	✓	"	လက်မှတ်
၀၇	ဒေါ်စောစင်	✓		✓	✓	"	လက်မှတ်
၀၈	ဦးစောစင်	✓		✓	✓	"	လက်မှတ်
၀၉	ဦးစောစင်	✓		✓	✓	"	လက်မှတ်
၁၀	ဦးစောစင်	✓		✓	✓	"	လက်မှတ်
၁၁	ဦးကျော်စွန်း	✓		✓	✓	"	လက်မှတ်
၁၂	ဦးစောစင်	✓		✓	✓	"	လက်မှတ်
၁၃	ဦးစင်စင်	✓		✓	✓	"	လက်မှတ်
၁၄	ဦးစောစင်	✓		✓	✓	"	လက်မှတ်

အစည်းအဝေးခေါင်းစဉ်

စာမျက်နှာ

(၀) အိမ်ထောင်စုကုန်သွယ်ရေးအဖွဲ့၊ အမျိုးသား/အမျိုးမိတ် အိမ်ထောင်စု တစ်ခုကို ကိုယ်စားပြုသူတစ်ဦးအဖြစ် ဆောင်ရွက်ရန်



ပန်းအိညွှာကျေးရွာ၏ ကျေးရွာလက်စွဲစာအုပ်ပြုလုပ်ခြင်း  
မှတ်တမ်းဓာတ်ပုံများ



## VDP အရည်အသွေးထိန်းချုပ်မှု

ထိန်းချုပ်သူ-	ရက်စွဲ-	ရွာ-	VDP ရက်စွဲ-
		မြို့နယ်-	ကျေးရွာအုပ်စု-

(က) ခြုံငုံခြင်း (မြို့နယ်အဆင့်) - PC 8 ၏ Data အရ မှန်ကန်မှုရှိကြောင်းစစ်ပါ။

(ခ) အသေးစိတ် စစ်ဆေးခြင်း - တစ်မြို့နယ်တွင် ၁၀ ရွာ မှ ၂၀ ရွာ ကျေးရွာအုပ်စု (VDPs) များကို အရည်အသွေးစစ်ဆေးရန်ရွေးပါ။ တစ်မြို့နယ်တွင် ကျေးရွာ ၂၀ ထက်ကျော်လျှင် ကျယ်ပြန့်မှုနမူနာရွေးပါ။

(၁) VDP စာရွက်စာတမ်းပြီးဆုံးမှုကို စစ်ဆေးပါ။ (OM အရ)

- မျက်နှာဖုံး (အဖုံး)
- ဖာတီကာ
- ကျေးရွာအခြေခံ Data
- PSA အကျဉ်းချုပ်နှင့် PRA လုပ်ငန်းစဉ်
- အမျိုးသား/အမျိုးသမီးအဖွဲ့များ၏ အစက်အစဲများ
- ကျေးရွာပျော်မွန်းချက် (ဆွေးနွေးချက်ရလဒ်)
- အမျိုးသား/အမျိုးသမီးအဖွဲ့များသဘောတူထားသည့် နောင်လေးနှစ်အတွက် ဦးစားပေးလုပ်ငန်းများကရင်း (အခြေခံအဆောက်အအုံ၊ အသက်မွေးမှု၊ ပညာရေး၊ လူမှုရေးထိန်းသိမ်းမှု....)

နောက်ဆက်တွဲများ-

- လူမှုရေးအကဲဖြတ်မှု စာရွက်စာတမ်းဝါတ်ပုံနှင့် PRA လုပ်ငန်းစဉ် (ဖြစ်နိုင်လျှင်)
- ပြောပုံများ ပါရမည်၊ စည်းစိမ်ပိုင်ဆိုင်မှုအဆင့်၊ venn ပုံ...
- ကျေးရွာစီမံကိန်းရေးဆွဲရေးအစည်းအဝေးမိတ္တူ
- ကျေးရွာ၏အချက်အလက် (PC 1 ပုံစံ)
- ကျေးရွာပျော်မွန်းချက်

(၂) လူမှုရေးအကဲဖြတ်မှုအရည်အသွေးနှင့် VDP စစ်ဆေးပါ။

- VDP တွင်ပါဝင်သောဦးစေရ (အမျိုးသား/အမျိုးသမီး)-
- လူမှုရေးအကဲဖြတ်မှုအရည်အသွေးနှင့် VDP အတွက် ရက်ပေါင်း-
- PRA ပစ္စည်းများ အသုံးပြုသည့် အရေအတွက်-

- ပါဝင်သောဦးရေနှင့် လုပ်ငန်းများ မှတ်တမ်းတင်ခြင်း (အစည်းအဝေးမှတ်တမ်း၊ အဖွဲ့ခေါ်တွင်းပုံ၊ တိုင်းရင်းသားအနည်းစုနှင့် ထိခိုက်လွယ်သော အဖွဲ့များ)
  - အလွန်ကောင်း
  - ကောင်း
  - ညံ့
- လုပ်ငန်းများ မှတ်တမ်းတင်ခြင်းနှင့် အမျိုးသမီးအဖွဲ့အစည်းအဝေး၏ရလဒ် အားခွဲခြားပေးထားသလား။
  - ရှိ
  - မရှိ
- စီမံကိန်းအရေအတွက် (အမျိုးသား/အမျိုးသမီးရွေးချယ်မှုအရေအတွက်)-
- PRAနှင့်သက်ဆိုင်သောအခြား စီမံကိန်းအရေအတွက် (အမျိုးသား/အမျိုးသမီးရွေးချယ်မှုအရေအတွက်)-