

ပြည်ထောင်စုသမ္မတ မြန်မာနိုင်ငံတော်အစိုးရ
စိုက်ပျိုးရေး၊ မွေးမြူရေးနှင့် ဆည်မြောင်းဝန်ကြီးဌာန
ကျေးလက်ဒေသဖွံ့ဖြိုးတိုးတက်ရေးဦးစီးဌာန
ဗန်းမောက်မြို့နယ်



လူထုပဟိုပြုစီမံကိန်း

National Community Driven Development Project
(NCDDP)



ကျေးရွာဖွံ့ဖြိုးရေးအစီအစဉ်
Village Development Plan (VDP)
နန့်ကျင်ကျေးရွာ၊ နားနန့်ထွန်ကျေးရွာအုပ်စု

၂၀၁၆ ခုနှစ်

ဗန်းမောက်မြို့နယ်

ကျေးရွာကော်မတီများ ရွေးချယ်ခြင်းနှင့် ကျေးရွာဖွံ့ဖြိုးရေးအစီအစဉ် မှတ်တမ်းပုံများ

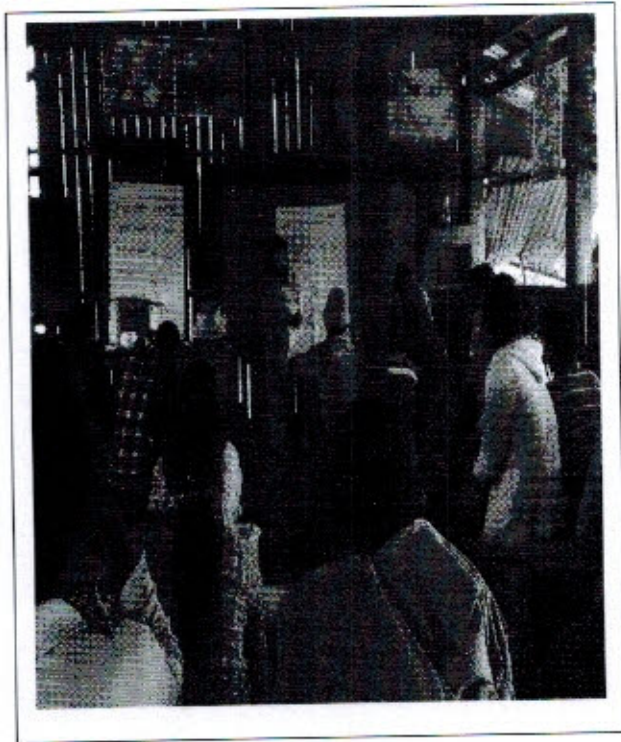
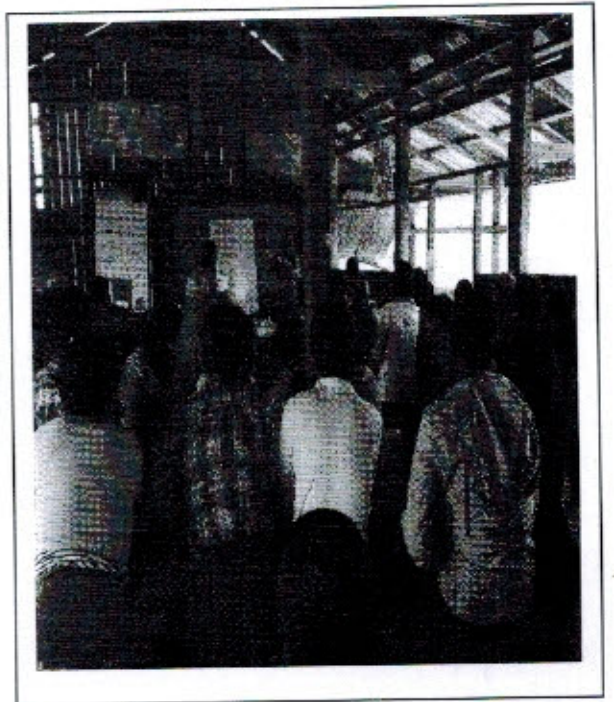
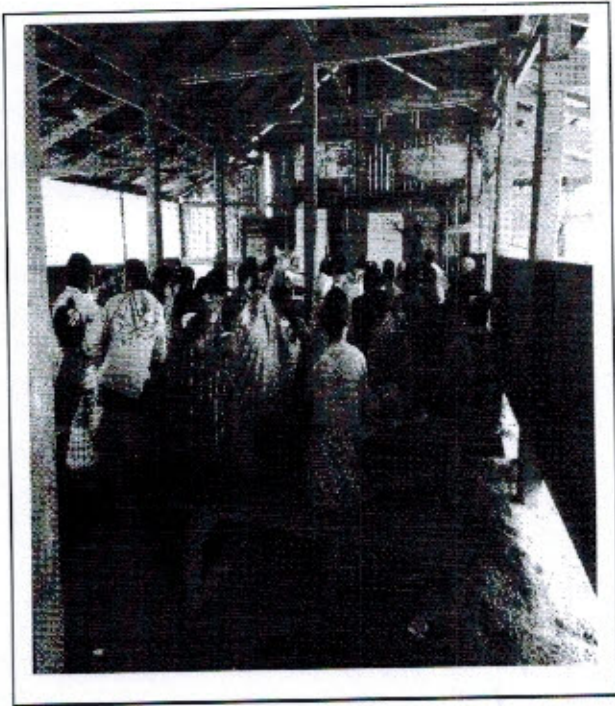

ဝန်းဟောက်မြို့နယ်မြေပုံ

ကသာခရိုင် ၊ ဝန်းဟောက်မြို့နယ်အတွင်း ရှိသည့် ကျေးရွာများ
တည်နေရာပြမြေပုံ

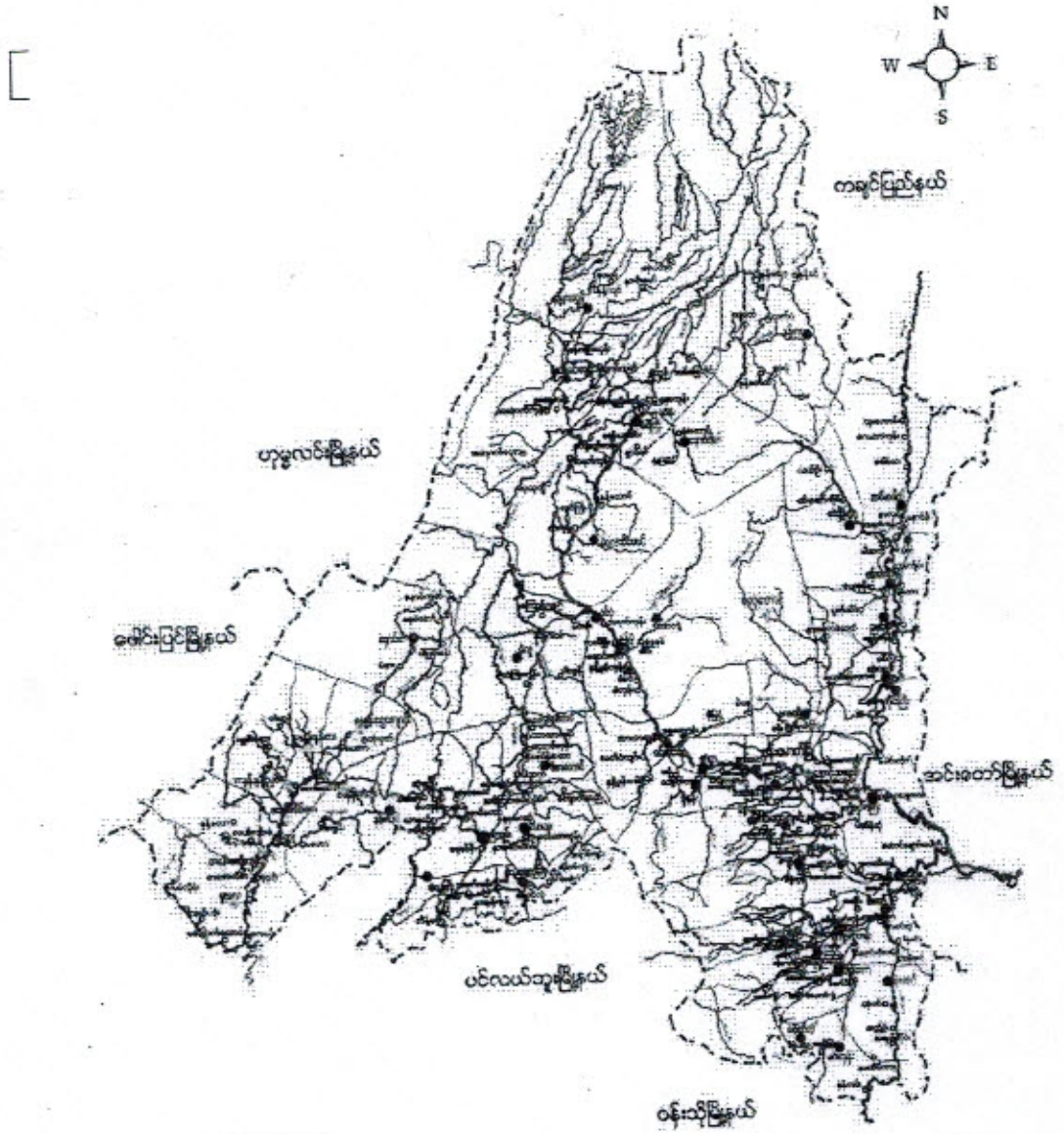

- ရည်ညွှန်းချက်**
- | | | |
|--------------------|-----------|---------------------------------------|
| မြို့နယ် နယ်နိမိတ် | ----- | ● ရှမ်းလူမျိုးအုပ်စုများ |
| ရောင်း/ပြောင် | - - - - - | ● ရှမ်းလူမျိုး၊ ဗမာလူမျိုးရှိအုပ်စု |
| ကား/လှည့်လမ်း | ————— | ● ရှမ်းလူမျိုး၊ တရုတ်လူမျိုးရှိအုပ်စု |
| မြို့/ကျေးရွာ | ■ ■ ■ | ● တရုတ်လူမျိုးအုပ်စု |
| | | ● တရုတ်လူမျိုးအုပ်စုများ |

မာတိကာ

၁။ မြို့နယ်မြေပုံ

၂။ အုပ်စုတွင်ပါဝင်သော ကျေးရွာများ စာရင်း

၃။ ကျေးရွာအခြေခံအချက်အလက်များ

၄။ လူထုပူပေါင်းပါဝင်သော လူမှုဆန်းစစ်ခြင်းနှင့် အကဲဖြတ်ခြင်းလုပ်ငန်းစဉ်(PSA/PRA)

အကျဉ်းချုပ်

၅။ ကျေးရွာဖွံ့ဖြိုးရေးအစီအစဉ်အတွက်အသုံးပြုခဲ့သော PRA tools များနှင့်တစ်ခုချင်းစီအတွက်

သုံးသပ်ချက်များ

၆။ ကော်မတီဝင်များရွေးချယ်ခြင်းနှင့်ကျေးရွာဖွံ့ဖြိုးရေးအစီအစဉ်ဆောင်ရွက်မှုမှတ်တမ်း

ဓါတ်ပုံများ

၇။ ကော်မတီဝင်များစာရင်း

၈။ ကျေးရွာအချက်အလက်(ပုံစံ-၁)

၉။ စီမံကိန်းစက်ဝန်းအချိန်ဇယား(ပုံစံ-၂)

၁၀။ ကျေးရွာဖွံ့ဖြိုးရေးဦးစားပေးအစီအစဉ်(ပုံစံ-၃)

၁၁။ ကျေးရွာအုပ်စုစီမံကိန်းလုပ်ငန်းခွဲရွေးချယ်ခြင်း(ပုံစံ-၄)

၁၂။ အစည်းအဝေးတက်ရောက်သူများစာရင်း(ပုံစံ-၁၂)

၁၃။ အစည်းအဝေးမှတ်တမ်းများ

၁၄။ ကဏ္ဍအလိုက်ဦးစားပေးဖွံ့ဖြိုးရေးလုပ်ငန်းစဉ်များ

၁၅။ ကျေးရွာဖွံ့ဖြိုးရေးစီမံချက်အရည်အသွေးထိန်းချုပ်မှု(Checklist For VDP)

နား နန့်.ထွန် ကျေး.ရွာ ဘုတ်

ဘုတ်.ကွင်း.ပါ ဝင်.ကော.ကျေး.ရွာ.များ.

၁။ နား.နန့်.ထွန် ကျေး.ရွာ

✓ ၂။ နန့်.ကျင်.ကျေး.ရွာ

၃။ နား.ယင် ကျေး.ရွာ

၄။ နား.စီး.မော်.ကျေး.ရွာ

၅။ တွဲ.ပတ.မိ.ကျေး.ရွာ

၆။ မိုး.ကော.ကျေး.ရွာ

ကျေးဇူးသမိုင်းကြောင်း < နိဒါန်းကျစ် ကျေးဇူး >

နိဒါန်းကျစ်ကျေးဇူးသမိုင်း နားနိဒါန်းထွန်းပေါ်ရဲ ဗာတွင်း သက်တမ်း ဗာကြာ
ဆုံး ကျေးဇူး တစ်ခုခု ဖြစ်ပြီ။ ရှေးဟောင်း ဘုရား၊ ဆေး၊ ဓမ္မ၊ နှစ် ခဏ၊ ချမ်းသာ ကျေးဇူး
တစ်ခု ဖြစ်သည်။ နိဒါန်းကျစ် ဟူသော စာမည်မှာ ရှမ်းအာသာစကား ဖြစ် (နိဒါန်း = ရှေး၊
ကျစ် = သောက်) သောက်ရေ ဟု နာမည်ပေးရုံဖြင့် ကျေးဇူးတင် စိတ် ဆင်းရဲ သော
ကျေးဇူး ဗွ သန့်ရှင်း ကြည်လင်သော ရေ များကို နားနိဒါန်း ဖြစ်သည့် ခြင်း ဖြစ်သည်။

နိဒါန်းကျစ် ကျေးဇူးသမိုင်း စိုက်ပျိုး ရေး ကောင်း မွန်သော ကျေးဇူး ဖြစ်ပြီး
နားနိဒါန်း ကျစ် မှ ကျေးဇူး များ သို့ သွား လာ ရေး နာဆင် ဖြေသော နာချက် နာချာ နေရာ
သို့ တည် ခြံ ပါ သည်။ ကျေးဇူး တွင် မုယတန်း ကျောင်း၊ ဓာတ်ရုံ၊ ဝိသုဒ္ဓိ၊
တိုး ချဲ့ ကျောင်း၊ ဆောင်ကို လှည်း ကိုယ်ထူ ကိုယ်ထူ ကြိုး ဓား ဆောက် လုပ် လျှက်
ရှိသည်။ ရှမ်း တိုင်း ရင်းသား များ စာများ ဆုံး ရေထိုင် လျှက် ရှိပြီး ယုဒီ ရှေး (၃၀၀)
ကျော်၊ မိမိ ထောက်ခံ (၆၃) ခန့် ရှိသည်။

ရှမ်းသား ဖွင့်လင်း သော တိုင်း ရင်းသား များ ဖြစ်သည့် နှစ် စာနှစ်
အာသာ တရား ကိုင်း ရှင်း ကြပြီး ကျေးဇူး တွင် ဖွဲ့ ဖြိုး ရေး ဗာတွင်း စာကုသိုလ် နှစ်
ကြိုး ပမ်း ဆောင် စွက်တတ်သော ကျေးဇူး တစ်ခု ဖြစ်ပါ သည်။

၄- လူထုပုဂ္ဂိုလ်စုံပါဝင်သော လူမှုဆန်းစစ်ခြင်းနှင့် အကဲဖြတ်ခြင်းလုပ်ငန်းစဉ်

(PSA/PRA) အကျဉ်းချုပ်

စဉ်	အကြောင်းအရာ	ရက်စွဲ	ဦးတည်အုပ်စု	တက်ရောက်သူ			အဓိက ဆွေးနွေးချက်များ
				ကျား	မ	ပေါင်း	
၁	ကျေးရွာလူမှုရေးပြန်ညွှန်းပုံ (social map/ Resource map)	13. 2. 2016	ပြေလည်သော အုပ်စု အလယ်အလတ်အုပ်စု မပြေလည်သော အုပ်စု	22	18	40	အိမ်များ၊ အခြေခံအဆောက်အအုံများ၊ လမ်းပန်းဆက်သွယ်ရေး၊ လယ်ယာမြေများ၊ မြစ်ချောင်းများနှင့် တောတောင်များ
၂	လူမှုစီးပွားအဆင့်သတ်မှတ်ခြင်း (Wealth Ranking)	13. 2. 2016	ပြေလည်သော အုပ်စု အလယ်အလတ်အုပ်စု မပြေလည်သော အုပ်စု	34	20	54	ကျေးရွာလူမှုစီးပွား၊ အုပ်စုများခွဲခြားသတ်မှတ်နိုင်ရေးအတွက် အခြေခံစံနှုန်းများသတ်မှတ်ခြင်း၊ ကျေးရွာသားများနှင့်အများသဘာဝတူသတ်မှတ်ခြင်း
၃	ရာသီခွင်ပြပြက္ခဒိန် (seasonal calendar)	13. 2. 2016	ပြေလည်သော အုပ်စု အလယ်အလတ်အုပ်စု မပြေလည်သော အုပ်စု	34	20	54	ရာသီဥတု၊ စိုက်ပျိုးသီးနှံများ၊ ဝင်ငွေ၊ ရွှေ့ပြောင်းအလုပ်အကိုင်၊ သဘာဝဘေး၊ မွေးမြူရေး လုပ်ငန်းများနှင့် ပွဲတော်များ
၄	ပင့်ကူအိမ်ကွန်ယက် (Spider Web)	13. 2. 2016	ပြေလည်သော အုပ်စု အလယ်အလတ်အုပ်စု မပြေလည်သော အုပ်စု	34	20	54	အမျိုးသားနှင့်အမျိုးသမီးများတန်းတူအခွင့်အရေးရရှိမှုနှင့်မရရှိသည့်အကြောင်းအရင်းများ
၅	ကျား/မကဏ္ဍသုံးသပ်ခြင်း	13. 2. 2016	ပြေလည်သော အုပ်စု အလယ်အလတ်အုပ်စု မပြေလည်သော အုပ်စု	34	20	54	အမျိုးသား/သမီး တို့၏ အရင်းအမြစ်အပေါ် မည်သူကပို၍ အသုံးပြုနေကြသည်ကို ဖော်ထုတ်ခြင်း။

၆	အဖွဲ့အစည်းချိတ်ဆက်မှု (Venn Diagram)	13.2.2016	ပြေလည်သော အုပ်စု အလယ်အလတ်အုပ်စု မပြေလည်သော အုပ်စု	22	18		ကျေးရွာတွင်းရှိအဖွဲ့အစည်းများမည်သို့သောလုပ်ငန်းများအတွက်မည်သည့်အဖွဲ့များချိတ်ဆက်လုပ်ကိုင်မှု
၇	ပြဿနာသစ်ပင် (problem Tree)	13.2.2016	အမျိုးသားအုပ်စု	56	-	56	ဆွေးနွေးထားသော အခြေခံအဆောက်အဦးများစိုက်ပျိုးရေး၊ အသက်မွေးဝမ်းကျောင်းလုပ်ငန်းများနှင့် လမ်းပန်းဆက်သွယ်ရေး
၈	ပြဿနာသစ်ပင် (problem Tree)	13.2.2016	အမျိုးသမီးအုပ်စု	-	38	38	ဆွေးနွေးထားသော အခြေခံအဆောက်အဦးများနှင့် အသက်မွေးဝမ်းကျောင်းလုပ်ငန်းများ၊ ပညာရေး၊ စိုက်ပျိုးရေး၊ ကျန်းမာရေးနှင့် လမ်းပန်းဆက်သွယ်ရေး
၉	ကျေးရွာ၏ (၅)နှစ်စာဦးစားပေးအစီအစဉ်ပြဇယား (Matric Ranking)	13.2.2016	ပြေလည်သော အုပ်စု အလယ်အလတ်အုပ်စု မပြေလည်သော အုပ်စု	56	38	94	အကျိုးပြုဦးရေအကျိုးခံစားခွင့်နှင့်အဓိကလိုအပ်ချက်များပေါ်မူတည်၍ဆုံးဖြတ်သည်။

ညွှန်းစဉ်ပိုင်ဆိုင်မှုဖြူရယာ: - နန်းကျင်ကျေးရွာ · 13.2.2016

စဉ်	အမျိုးအစား	ညွှန်းစဉ်ပိုင်ဆိုင်မှု	ရင်းမြစ်အဆင့်အမျိုးအမည်	အိမ်ထောင်စုအရေအတွက်
၁။	ပြေလည်သောအုပ်စု	ယယ်ယာ၊ ကျွဲ၊ နွား ဆိုင်ကယ်၊ ထွန်ခက် စိမ်းခြံ	မြေ သစ်စော ရွာ	၁၀ -
၂။	အလယ်အလတ်အုပ်စု	ယယ်၊ ကျွဲ၊ နွား စိမ်းခြံ၊	မြေ သစ်စော ရွာ	၄၀
၃။	မပြေလည်သော အုပ်စု	စိမ်းခြံ	မြေ သစ်စော ရွာ	၁၅
	ပါထဲဆွေးဆွေးသူ	ကျား (၃၄) မ (၂၀)		13.2.2016

မြို့: ဝေးဝေး - မြို့: ဝေးဝေး
 မြို့: ဝေးဝေး - မြို့: ဝေးဝေး

သုံးသပ်ချက်

ယယ် (၃) ဧက အထက်ရှိသော အုပ်စုကို ပြေလည်သောအုပ်စုအဖြစ်သတ်မှတ်ပြီး
 ယယ် (၁) ဧက အထက်ကို အလယ်အလတ်အုပ်စု၊ ယက်လုပ်လက်စား စိမ်းထောင်စု
 များကို မပြေလည်သော အုပ်စုအဖြစ် သတ်မှတ်ကြသည်။ ကျေးရွာလူထုအနေဖြင့်
 ပိုင်ဆိုင်မှု လွှဲပြောင်း ဖြစ်ပေါ်သည်။ အရင်းအမြစ်များ အပေါ် အသုံး ချခိုင်မှုမှာ
 အတူတူပင်ဖြစ်သည်။

အရင်းအမြစ်များ => ရွာပတ်ဝန်းကျင်ရှိ သစ်စောများ မှ ထောင်စာထုတ်ယူသုံးစွဲနိုင်ကြ
 ပြီး ရွာယယ်ချောင်းမှ စိုက်ပျိုးရေး အတွက် လိုအပ်သော ရေကို လုံလောက်စွာ အသုံး ချ
 နိုင်ကြပါသည်။ တောတောင်စိမ်းစမ်းကောင်းသောကြောင့် စိုက်ပျိုးရေး အဆင်ပြေမှုရှိကြသည်။
 စီးပွားရေး => ဝမ်းစာအတွက် ယယ်ယာ စိုက်ပျိုးခြင်းကို အဓိကယူလိုက်ကြပြီး ဝမ်း၊
 မြေပဲနှင့် မုန့်ဆိုင်တို့ကို အများဆုံးစိုက်ပျိုးကြသည်။ ကြက်၊ ဝက်နှင့် နွားတို့ကို တစ်နိုင်တစ်ပိုင်
 မွေးမြူ ကြသူများလည်း ရှိကြသည်။ အခြားစီးပွားရေးအနေဖြင့် ရွာအနီးကပ်ပိုက်ရှိ
 ချောင်းများတွင် ယက်လုပ်လက်စား ရွှေကျင်ယူ ကြသည်များလည်း ရှိပါသည်။
 အရင်းအမြစ်နှင့် ဆက်စပ်သော ပြဿနာများ => ယယ်ချောင်းရေ နည်းခြင်းကြောင့် များ
 နည်းပါးခြင်းကြောင့် စိုက်ပျိုးရေးတွင် အပြည့်အဝ ထုတ်ယူနိုင်ခြင်း မရှိကြပါ။
 မိုးရာသီရောက်တိုင်း ရွာယယ်ချောင်းမှ တောင်ကျရေများ တိုက်စားခြင်းကြောင့် ယယ်၊
 တံတားများ ပျက်စီးခြင်းနှင့် အချို့သော ယယ်ယာမြေများ မှာ ရေယူမီးမီး မှုကြောင့်
 ပျက်စီးဆုံးရှုံးခြင်းများ ရှိကြောင်း သိရပါသည်။

ရာသီဥတုဇယား < Seasonal calendar > ဖြစ်သည့်သစ်ချက်

19.2.2016

အကြောင်းအရာ	ဇန်နဝါရီ	ဖေဖော်ဝါရီ	မတ်	ဧပြီ	မေ	ဇွန်	ဇူလိုင်	ဇူလိုင်	စက်တင်ဘာ	အောက်တိုဘာ	နိုဝင်ဘာ	ဒီဇင်ဘာ
စိုက်ပျိုးရေး	-	▼▼▼	▼▼▼	▼▼▼	▼▼▼	-	-	▼▼▼	▼▼▼	-	-	-
မွေးမြူရေး	← ကပေါင်လာရိုင် →											
ကျန်းမာရေး	-	***	***	***	***	-	-	-	-	-	-	-
သဘာဝဘေး	-	-	-	***	***	***	-	-	-	-	-	-
ပွဲတော်	...	-	-	-	-	-	...	-	-	-	-	-
ရွှေ့ပြောင်းအပူပို	-	-	-	-	-	-	-	-	-	—	—	-
ဝင်ငွေ	-	-	-	-	-	-	*	*	-	-	-	-
ရာသီဥတု	☀	☀	☀	☁	☁	☁	☁	☁	☁	☁	☁	☀

ဖြစ်သည့်သစ်ချက်
 - ကပေါင်လာရိုင်
 - ကပေါင်လာရိုင်

သုံးသပ်ချက် - ပါဝင်ဆွေးနွေးချက် - ကျား (၂၂) ၊ မ (၁၈) ။

ရာသီဥတု - တပေါင်း - ယခု နယုန်လအထိ ဆွေရာသီ ဖြစ်ပါသည်။ ဝါဆိုလမှတစ်ဆင့် ဆောင်းလအထိ မိုးရာသီ ဖြစ်ပါသည်။ နတ်တော်လမှ တပေါင်းလအထိ ဆောင်းရာသီ ဖြစ်ပါသည်။ မိုးရာသီတွင် မိုးအထူကြီးကြီး၊ ဆောင်းရာသီတွင် မာယွန်စေးတတ်ပါသည်။

စိုက်ပျိုးရေး - အများအားဖြင့် ဝါဆိုဝါခေါင်လများတွင် စပါးစိုက်ကြပြီး တန်ဆောင်မုန်းလ၊ နတ်တော်လများတွင် ရိတ်ဆိမ်းကြပါသည်။ နတ်တော် ဖြာသိုလများတွင် မြေပဲနှင့် မုန်နှင်းကို တစ်ပြည်နှစ် နာဆင်ပြေသလို စိုက်ပျိုးကြပါသည်။

ကျန်းမာရေး - ကဆုန် ၊ ဇူလိုင်နှင့် ဝါဆိုဝါခေါင်လများတွင် ဝမ်းပျက်ဝမ်းလျော့ခြင်း ကဲ့သို့သော ရောဂါများ ဖြစ်ပွားတတ်ကြသည်။ ကျန်ဆန်များမှာ ဖြစ်ပေ၍ ရှိသော အစားမိ၊ ဖျားနာခြင်းများသာ ဖြစ်တတ်ပါသည်။

သဘာဝဘေး - မိုးရာသီတွင် တောင်ကျချောင်းကျများ၊ ကျွန်းလုံးပျက်၊ ဆက်သွယ်မှု အခက်အခဲ ဖြစ်ခြင်းဖြင့် တစ်ခါတစ်ရံတွင် ယယ်ကွင်းများ၊ အတွင်းကျွန်းများ၊ မြို့များ ဖြစ်ပွားတတ်ပါသည်။

ပွဲတော်များ - သင်္ကြန်ဖြူ သီတင်းကျွတ် နဂါးသမယများတွင် ယူကြီးမိဘများကို ကုန်ဆောင်ခြင်း နှင့် တရားပွဲများ ကျင်းပခြင်း ၊ အလှူမင်္ဂလာများ ပြုလုပ်ခြင်း များ ရှိတတ်ကြသည်။

ဝင်ငွေ - စပါးပေါ်ချိန် နှင့် မြေပဲဆွတ်ချိန်များတွင်သာ ဝင်ငွေကောင်းတက်ကြပြီး ကျန်ဆန်များတွင် ယက်လုပ်လက်စားယုတ်ငှက်၊ ရွှေယုတ်ငှက်၊ ရွှေပြောင်ယုတ်ကိုင်သူ နှင့် ယမုံအာဝင်ငွေ ရှိတက်ကြပါသည်။

ကျား - မ ရေးရာ ကဏ္ဍသုံးသပ်ခြင်း

ကျား - မ ရေးရာသုံးသပ်ခြင်း - နန်းကျင်ကျေးရွာ

13. 2. 2016

		
		
		
	<p>ဦးစောင်ရွေးစွေးသူ ဦးစောင်ကြည်ဝင်း ဒေါ်မြစော</p>	
	<p>ပါဝင်ရွေးစွေးသူ ကျား (၃၄)၊ မ (၂၀)</p>	

သုံးသပ်ချက်

- ဧရင်၊ ဧကမြစ်ကမ်း၊ ချိုင်ဗျာတွင် ဧများ၊ ဧက၊ ဖြစ်၊ ဧမျိုး၊ သား၊ များ၊ ကပိရီကသုံး၊ ဖြိုင်ကြွဖြိုး၊ ဧမျိုး၊ သမီး၊ တို့၏ လုပ်ကောင်ချက်များ၊ ဧပေါ်လွင်ဗျာ မရှိပဲဖြစ်နေကတိပါ သည်။ ဧမျိုး၊ သား၊ ဖွင့်၊ ဧမျိုး၊ သမီး၊ တို့တစ်ယောက်တည်း ဧသုံး၊ ဖြိုင်လောဧရင်၊ ဧမြစ်များ၊ ဖွင့်၊ ပတ်သက်၍ ရေရှာရန်တစ်ခုတည်း၊ စေရန်ထိန်း၊ သိမ်းခြင်းများ၊ စောင်ရွက်ကြံရမည် ဖြစ်သည်။

- ကျေးရွာ၏ ဧရင်၊ ဧမြစ်များကို ဧသုံး၊ ဖြိုင်၍ ဧမျိုး၊ သမီး၊ ထုကတွက်ဧလုပ်ကိုင် ဧခွင့်၊ ဧယမ်း၊ များ၊ ပန်တီး၊ ပေးခြင်း၊ ဝင်ငွေရရှိဧတိုးတက်လာစေရန်ဖြစ်၊ ဧအိပ်သာဧဟု သုတများ၊ ဧယုရန်ဧ ဧအထင်၊ ဧကန်၊ ဖွင့်၊ ဧမျိုး၊ သမီး၊ ထု၏ ဧခွမ်းစောင်ရန်များ၊ ဖြိုင်တင် စေမည်၊ နည်း၊ ဧယမ်း၊ များ၊ စောင်ရွက်ခြင်း၊ တို့ကို ကျေး၊ ဧယုရန်ဧရပ်ထုံး၊ တက်ကြွစွာ ပူးပေါင်း ပါဝင် လုပ်ကောင်အား ရန် ဧကပ်ပါသည်။

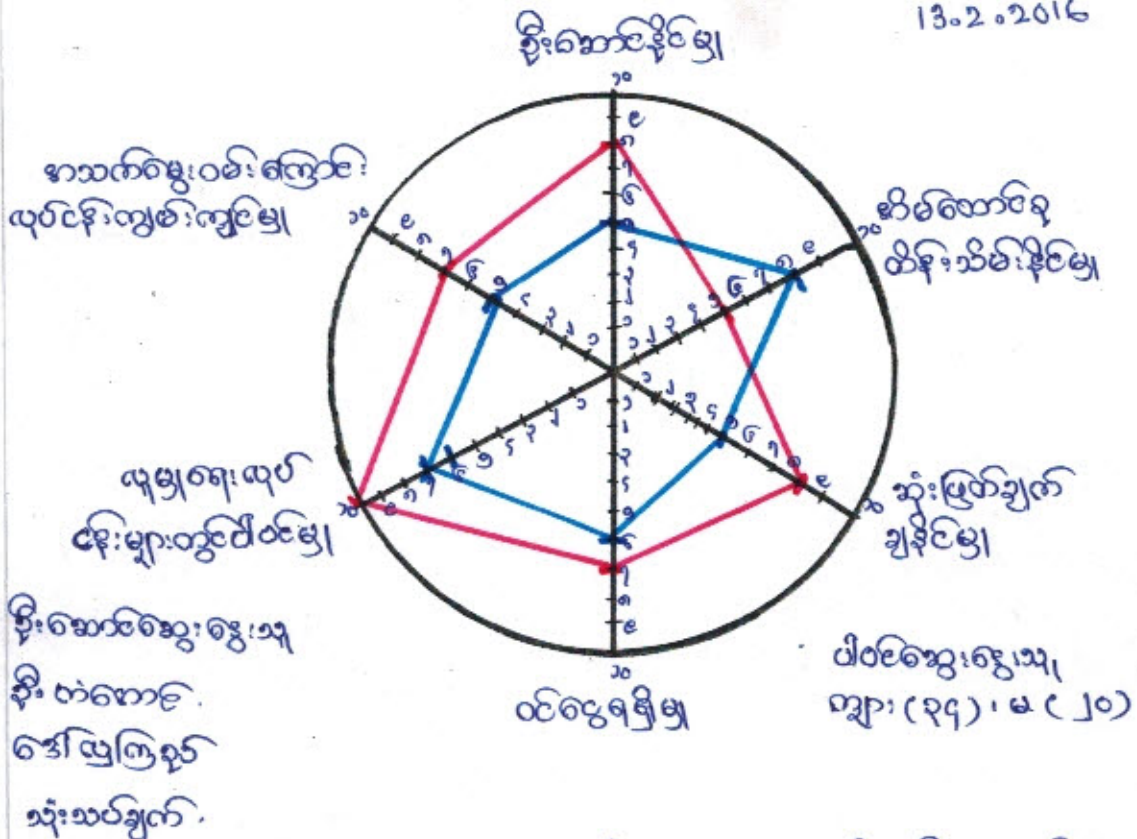

ပင်ကူစိမ်ဆုံးသပ် ချက်လယာ ကိုစာသုံးပြု၍ စာမျိုးသမီး နှင့် စာမျိုးသားတို့၏ တန်းတူစာခွင့်၊ စာရေး နှင့် လုပ်ဆောင်နိုင်ခြင်းတို့ကို သိရှိနိုင်ရန် စာဆင် (၁၆) ဆင့် စွဲ၍ ယေယာမျှ ပြုလုပ်ခဲ့ပါသည်။

စိုးစောင့်နိုင်ခြင်း နှင့် အသက်မွေးဝမ်းကြောင်း လုပ်ငန်းကျွမ်းကျင်ခြင်းတို့တွင် စာမျိုးသားများက စာဆင်သတ်မှတ်ချက် ပို၍ များကြောင်း တွေ့ရှိရပါသည်။ စိမ်စောင့်ရဏာ၊ ထိန်းသိမ်းနိုင်ခြင်း နှင့် ဝင်ငွေရရှိခြင်းတို့တွင် စာမျိုးသမီး၊ စာမျိုးသား ရမတ်များ တူညီမှု ဖြစ်ကြပြီး အုမ္မာရေးယုတ် ငေးများ ပါဝင်ဆောင်ရွက်မှုတွင် သည်းတန်းတူ ဖြစ်ကြောင်း တွေ့ရှိရပါသည်။

ကျေးရွာ၏ လူနေမှု ပုံစံများ၊ ယဉ်ကျေးမှု ဓလေ့ထုံးစံများ နှင့် စာတူ စာမျိုးသား နှင့် စာမျိုးသမီးတို့၏ စွမ်းဆောင်ရည်နှင့် လုပ်ပိုင်ခွင့်တို့ကို စာမျိုးသမီးစေရန် ကျေးရွာ လူထုတစ်ရပ်လုံး စာရေးဖြင့် ပိုင်းဝန်းလုပ်ဆောင်သွားကြရန် စာရေးကြီးကြောင်းကို ပင်ကူစိမ်ဆုံးသပ်ခြင်း မှ သိရှိခဲ့ပါသည်။

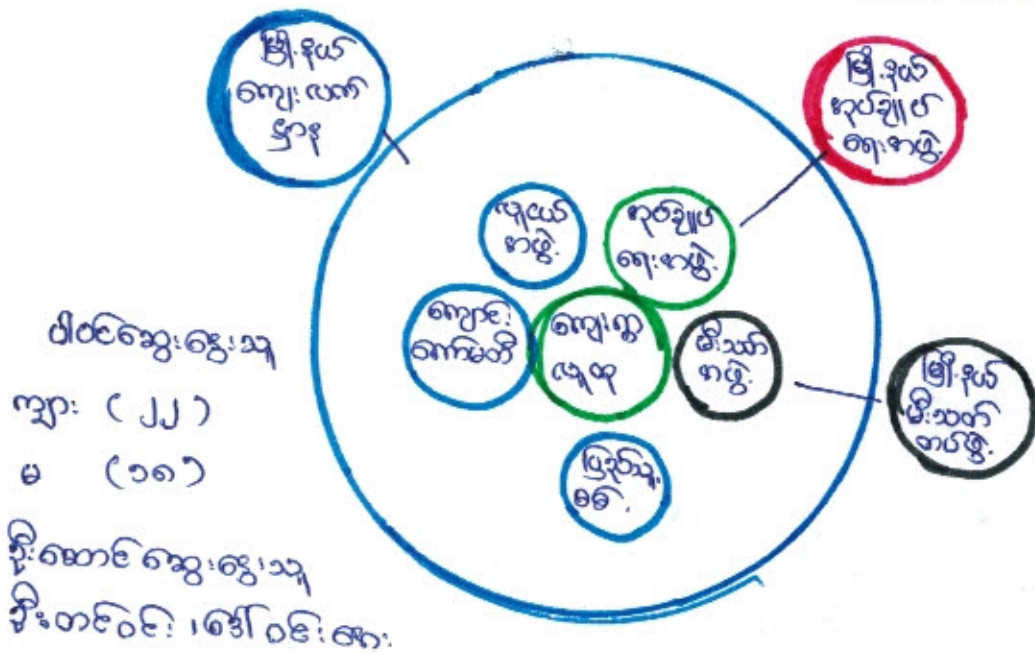

ဆုံးသတ်ချက်

- ဧည့်သည်ရေး၊ ပြုစုသူစစ်၊ မြို့နယ်အဖွဲ့များဖြင့် ကျေးရွာယုံခြုံရေးအတွက် ချိတ်ဆက်၍ ဆောင်ရွက်ကြပါသည်။ ကျောင်းတော်စာအုပ်စာအုပ်များသည် ကျေးရွာပရားများ ဖွဲ့စည်း တိုးတက်ရေး ချိတ်ဆက်ဆောင်ရွက်ကြပါသည်။ ဤပက မာဖွဲ့သတ်ကျေးရွာ၏ ဘာရေး နာရေး ကိစ္စများတွင် ကျေးရွာအဖွဲ့၊ ဧည့်သည်ရေးစာအုပ်များဖြင့် ချိတ်ဆက်၍ ယူငယ်စာအုပ်စာအုပ်များဖြင့် ကျေးရွာ ဖွဲ့စည်း တိုးတက်ရေး ထုတ်ဝေမှုများတွင် ထိရောက်စွာ ပါဝင်ဆောင်ရွက်ကြပါသည်။

အသင်းစာအုပ် ပုံနှိပ်ခြင်း စုပေါင်းထုတ်ဝေဆောင်ရွက်၍ ခွဲခြားဆောင်ရွက်မှု၊ ဖွဲ့စည်းပုံ အခြေခံရေးရာ၊ စာချင်းချင်း ချိတ်ဆက်၍ ဘာရေးလမ်းညွှန်ပေးခြင်း အသင်းစာအုပ်များတွင် စာမျိုးသမီးများ၊ ဆင်းရဲနွမ်းပါးသူများ၊ ပစ်ပယ်ခံထားရသူများ ပါဝင်၍ ဤလမ်းညွှန် စုပေါင်းထုတ်ဝေဆောင်ရွက် ထိရောက်ပါသည်။

အမျိုးသားများတင်ပြသောပြဿနာသစ်ပင်ပွင့်ဖြေရှင်းနည်း

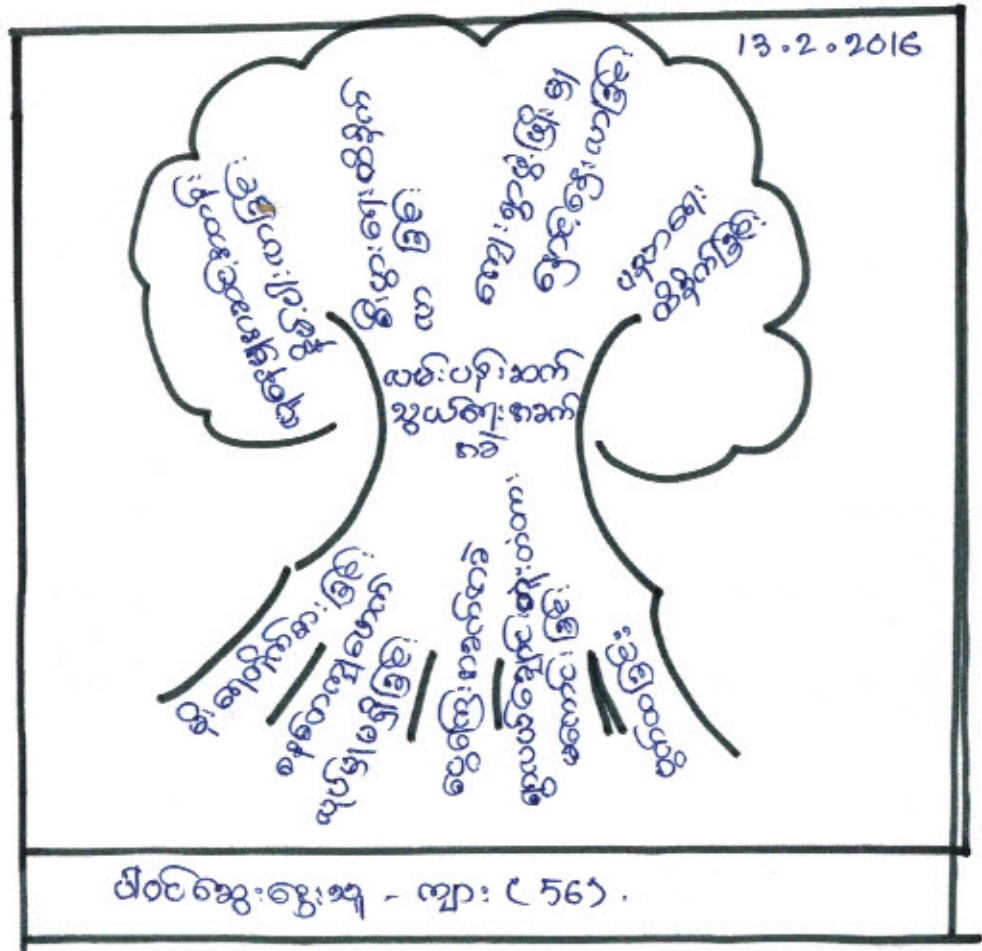

- လမ်းပန်းဆက်သွယ်ရေးဇာခက်ခဲ
- အကြောင်းအရာ
၁။ မိုးရေဓာတ်အား ဖြစ်
၂။ စနစ်တကျစောင့်ရှောက်မှုမရှိခြင်း
၃။ ပစ္စည်းကုန်ပစ္စည်း
၄။ ရွေးချယ်ရေးအဖွဲ့
မကောင်းခြင်း
၅။ လမ်းပန်းဆက်သွယ်ရေး
- ဖြေရှင်းနည်းလမ်း
၁။ ရွေးချယ်ရေးအဖွဲ့
၂။ ရွေးချယ်ရေးအဖွဲ့

- အကျိုးဆက်
၁။ ရွေးချယ်ရေးအဖွဲ့
လာခြင်း
၂။ မိုးရေဓာတ်အား
၃။ ကျေးဇူးတင်ပြောဆိုခြင်း
လာခြင်း
၄။ ပညာရေးထိခိုက်ခြင်း

< နန်းကျွေးကျေး >

စာမျိုးသမီးများတစ်ဦးကလေးများအား နာယပ်ပင်ဖြင့်ဖြေရှင်းနည်း

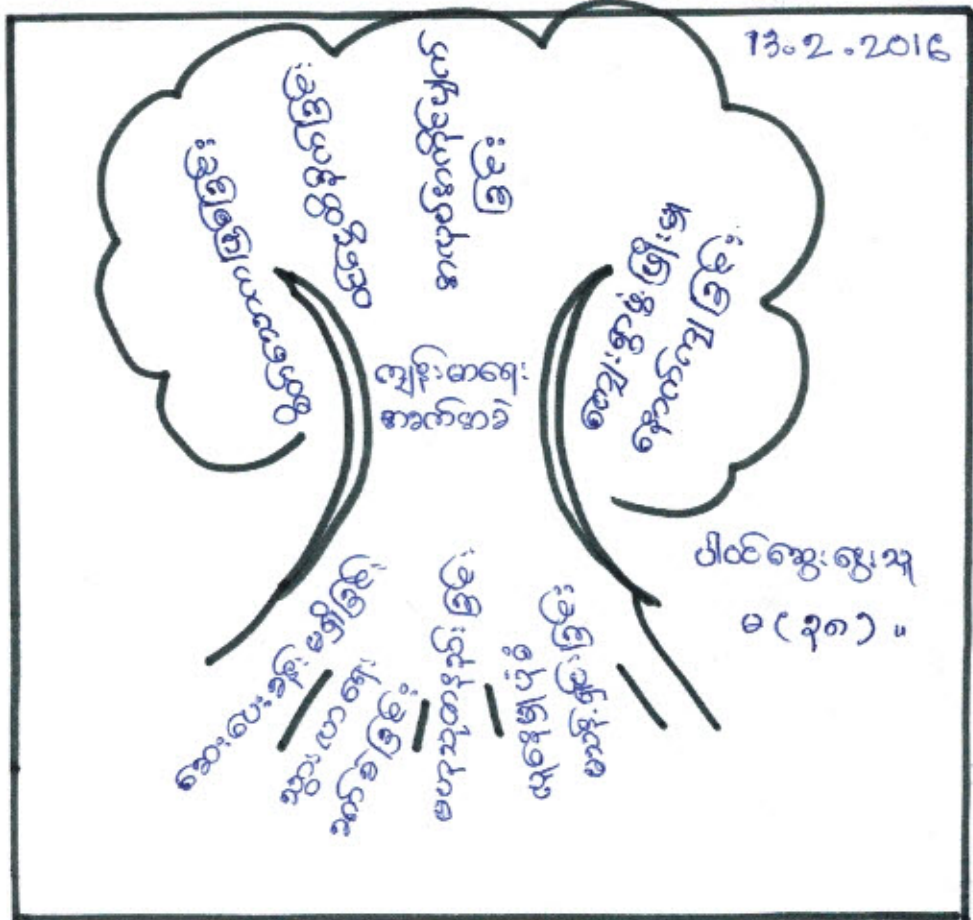

ကျွန်းမာရေး နာယပ်ပင်

နာယပ်ပင်အရင်း

၁။ - စားပေးခန်း ဖြေရှင်းခြင်း

၂။ - ဆွေးနာရေးခန်း ဖြေရှင်းခြင်း

၃။ - ဗဟုသုတနည်းဖြင့်

၄။ - ကျန်းမာရေးပုံစံများဖြင့်

ဖြေရှင်းနည်း

၁။ ကျေးလက်စားပေးခန်း ဆောက်လုပ်ခြင်း

၂။ ကျေးလက်သမီးများ ဖြေရှင်းခြင်း

စာမျိုးသမီး

၁။ စိတ်စောစရာ ဖြေရှင်းခြင်း

၂။ ဝင်ငွေထိခိုက်ခြင်း

၃။ နာယပ်ပင်ကို ပျက်ခြင်း

၄။ ကျေးရွာဖွံ့ဖြိုးမှု နောက်ကျခြင်း

ကျေးဇူးတင်မိန့်: နယောဏ်နာယကဗြူကော်မတီ.

၁။ ကော်မတီ ၃ ယောက်

⟨ ကျား ⟩ ဦးကျော်ဌေး

⟨ မ ⟩ ဒေါ်မြစေး

၂။ ဝယ်ယူရေး: ဆယ်ကော်မတီ.

⟨ မ ⟩ ဒေါ်အေးရီ - ၃ ယောက်

⟨ ကျား ⟩ ဦးနိုင်စိုး - မြတ်တမ်းထိန်း

⟨ ကျား ⟩ ဦးကျော်ကျော်စိုး - စာဖွဲ့စင်

၃။ ဆောင်ကြည့်ကြီးကြပ်ရေး: ဆယ်ကော်မတီ.

⟨ ကျား ⟩ ဦးစိုက်စောင် - ၃ ယောက်

⟨ ကျား ⟩ ဦးစိုက်ဆင် - စာဖွဲ့စင်

⟨ မ ⟩ ဒေါ်မြစိုက်မြစိုက် - စာဖွဲ့စင်

၄။ ဝယ်ယူပတ်ထိန်းသိမ်းရေး: ဆယ်ကော်မတီ.

⟨ ကျား ⟩ ဦးစိုးစင်စင် - ၃ ယောက်

⟨ ကျား ⟩ ဦးဆန်းစိုး - စာဖွဲ့စင်

⟨ မ ⟩ ဒေါ်စိုးစေး - စာဖွဲ့စင်

၅။ စေတနာ့အဖွဲ့အစည်းတိုင်ကြားရေး: ဆယ်ကော်မတီ.

⟨ ကျား ⟩ ဦးစိုက်စွဲ - တာဝန်ခံ

⟨ မ ⟩ ဒေါ်စိုက်စိုက် - တာဝန်ခံ

၆။ ကျေးဇူးတင်မိန့်အဖွဲ့အစည်း

⟨ ကျား ⟩ ဦးကျော်ကျော်စိုး

⟨ မ ⟩ ဒေါ်ကြည်စိုက်

၇။ အဖွဲ့အစည်း: ဆယ်ကော်မတီ.

⟨ မ ⟩ ဒေါ်စိုက်စိုက် - ကျေးဇူးတင်မိန့်အဖွဲ့အစည်း



စစ်ကိုင်းတိုင်းဒေသကြီး၊ ဗန်းမောက်မြို့နယ်

(က) - ၂။ ကျေးရွာအစည်းအဝေးမှတ်တမ်း

ကျေးရွာ ။ ။ နန့်ကျင်ကျေးရွာ

ကျေးရွာအုပ်စု။ ။ နားနန့်ထွန်ကျေးရွာ

အစည်းအဝေးပြုလုပ်သည့်နေရာ။ ။ နန့်ကျင်ကျေးရွာ ရွာထဲကျောင်း

နေ့စွဲ ။ ။ ၇ . ၂ . ၂၀၁၆

အကြောင်းအရာ။ ။ ပထမနှစ်
မိတ်ဆက်အစည်းအဝေးပထမအကြိမ်အစည်းအဝေးပြုလုပ်ခြင်း။

စီမံကိန်း

ဆွေးနွေးချက်များ

အစည်းအဝေးတက်ရောက်သူဦးရေ-ကျား(၂၁)ဦး နှင့်မ (၁၄)ဦး=(၃၅)ဦး

ဆွေးနွေးချက်များ

ဆွေးနွေးချက်(၁)

မိတ်ဆက်အစည်းအဝေးတွင်ကျေးရွာဥက္ကဋ္ဌမှကျေးရွာလူထုနှင့်လူထုဗဟိုပြုစီမံကိန်းမှဝန်ထမ်းများကိုမိတ်ဆက်အဖွဲ့အမှတ်စဉ်အစည်းအဝေးပြုလုပ်ခြင်း။ထို့နောက်ဝန်ထမ်းမှ အဖွဲ့အစည်းအမည်၊ အလှူရှင်အမည်၊ အကောင်အထည် ဖော်ဆောင်ရွက်သည့်ဌာနနှင့် စီမံကိန်းဖွဲ့စည်းပုံများနှင့် ကျား၊မရေးရာ ကဏ္ဍများအကြောင်း မိတ်ဆက် ရှင်းလင်းပြောကြားပြီး ကျေးရွာစေတနာ့ဝန်ထမ်းရွေးချယ်ခြင်း(က+မ)တွင် လူထု၏ အတည်ပြုချက်နှင့် မဟုတ်ဘဲ လျှို့ဝှက်ချက်မဲပေးစနစ်ဖြင့် ရွေးချယ်ခြင်း၊လူထုပူးပေါင်းပါဝင်သော လူမှုဆန်းစစ်ခြင်းများ ပြုလုပ်သွားမည်ဖြစ်ကြောင်း ဆွေးနွေးပြောကြားခဲ့ပါသည်။

ဆွေးနွေးချက်(၂)

မိတ်ဆက်ဆွေးနွေးမှုအပြီးတွင် ကျေးရွာစေတနာ့ဝန်ထမ်း လိုက်နာရမည့် စည်းကမ်းချက်များကိုရှင်းလင်း ပြောကြား၍ ကျေးရွာလူထု ကိုယ်တိုင်လျှို့ဝှက်ချက်မဲပေးစနစ်ဖြင့် စေတနာ့ဝန်ထမ်း(က-၁)(မ-၁)ကို ရွေးချယ် ရန်ဆွေးနွေးခဲ့ပါသည်။

ဆုံးဖြတ်ချက်(၁)

ကျေးရွာလူထုမှ စီမံကိန်း၏ဖွဲ့စည်းပုံ လုပ်ဆောင်ရမည့်အချက်များနှင့် လိုက်နာကျင့်သုံးရမည့်နည်းလမ်း များကိုလိုက်နာဆောင်ရွက်ရန်၊စေတနာ့ဝန်ထမ်းရွေးချယ်ခြင်းကိစ္စနှင့်ပတ်သက်၍တက်ရောက်လာသော ကျေးရွာလူထုမှ အမှန်တကယ် လုပ်ကိုင်နိုင်သူ၊ကျေးရွာဖွံ့ဖြိုးရေးအတွက် စိတ်ပါဝင်စားမှုရှိသူ၊ပြောတက်ဆိုတက်ရှိသူများ ကို ရွေးချယ်ရန် ပြောကြားပြီး စေတနာ့ဝန်ထမ်း(က-၁)(မ-၁) ကို တက်ရောက်လာသော ကျေးရွာလူထုမှ လျှို့ဝှက်မဲစနစ် ဖြင့် ရွေးချယ်ရန်ချယ်ရန် ဆုံးဖြတ်ခဲ့သည်။ထို့နောက် လူမှုဆန်းစစ်ခြင်း(PRA)အကြောင်းတွင် ပါဝင်သောထူးခြားဖြစ်စဉ် များ၊ အမျိုးသမီးဆိုင်ရာ သုံးသပ်ချက်များ၊ အသက်မွေးဝမ်းကျောင်းဆိုင်ရာများကို ဆက်လက်ဆွေးနွေးရန် ဆုံးဖြတ်ခဲ့ကြပါသည်။

သဘောတူညီမှုများ

(၁)ကျေးရွာသူ/သားအားလုံး စီမံကိန်းမှ ရရှိလာသော ရံပုံငွေကို ကျေးရွာတွင် အကျိုးရှိစွာ သုံးစွဲရန် သဘောတူညီခဲ့ပါသည်။

(၂)ကျေးရွာစေတနာ့ဝန်ထမ်း(၂)ဦးအား လျှို့ဝှက်မဲပေးစနစ်ဖြင့်ရွေးချယ်ရန်သဘောတူညီခဲ့ကြပါသည်။

(၃)ရွေးချယ်ခံရသောစေတနာ့ဝန်ထမ်း(၂)ဦးမှာလည်းအမှန်တကယ်လုပ်ဆောင်နိုင်ကြောင်းသဘောတူညီခဲ့ပါသည်။

(၄)ထို့နောက် တက်ရောက်လာသော ကျေးရွာလူထုမှ လူမှုဆန်းစစ်ခြင်း၊(PRA)အဆင့်များ ဆက်လက်ပြုလုပ်ဆွေးနွေး ရန်သဘောတူညီခဲ့ကြပါသည်။

အစည်းအဝေးမှတ်တမ်း



စစ်ကိုင်းတိုင်းဒေသကြီး၊ ဗန်းမောက်မြို့နယ်

(ခ) ဒုတိယအကြိမ်ကျေးရွာအစည်းအဝေးမှတ်တမ်း

ကျေးရွာ ။ ။ နန့်ကျင် လျှေးရွာ

ကျေးရွာအုပ်စု။ ။ နန့် နန့် ဗွန် လျှေးရွာ

အစည်းအဝေးပြုလုပ်သည့်နေရာ။ ။ နန့်ကျင် လျှေးရွာ ရာသင် ကျောင်း

နေ့စွဲ ။

အကြောင်းအရာ။ ။ ပထမနှစ်စီမံကိန်း ဒုတိယအကြိမ်အစည်းအဝေး ဦးစားပေးလုပ်ငန်းရွေးချယ်ခြင်းနှင့် ကျေးရွာစီမံကိန်းအထောက်အကူပြုကော်မတီရွေးချယ်ခြင်း။

အစည်းအဝေးတက်ရောက်သူများ။ ။ ကျေးရွာသား (၅၆)၊ ကျေးရွာသူ (၃၇)၊ စေတနာ့ဝန်ထမ်းအမျိုး သား(၁)ဦး၊ အမျိုးသမီး(၁)ဦး

ဒုတိယအကြိမ်အစည်းအဝေးအတွက် တက်ရောက်လာသော ကျေးရွာလူထုအား အမျိုးသား/ အမျိုးသမီးများအား သီးခြားခွဲ၍ လူမှုဆန်းစစ်ခြင်း(PRA)အဆင့်များ ဆက်လက်ပြုလုပ် ဆွေးနွေးခဲ့ကြပါသည်။ ၎င်းနောက် အခက်အခဲများကို ဖော်ထုတ်ခဲ့ကြသည်။ ဖော်ထုတ်ထားသော ပြဿနာ များကို အမျိုးသား/သမီးပေါင်းပြီး တူညီသော လုပ်ငန်းထွက်ပေါ်လာသည်။ ထို့နောက် အမျိုးသား/ သမီးများ၏ နောက်(၅)နှစ် မျှော်မှန်းချက်များကို ဆက်လက်ဖော်ထုတ်ခဲ့ကြသည်။ ထွက်ပေါ်လာသော လုပ်ငန်းများကို လူထုဗဟိုပြုစီမံကိန်း၏ အကျိုးဝင်သောလုပ်ငန်းများနှင့် အကျိုးမဝင်သောလုပ်ငန်း များကိုချုပ်ခွဲပြီး ကျေးရွာဖွံ့ဖြိုးလုပ်ငန်းများကိုအဆင့်သတ်မှတ်၍ ရွေးချယ်ခဲ့ကြသည်။ အမျိုးသား အတွက်

အမျိုးသမီးအတွက် ဟူ၍ ပြဿနာများကို အခြေခံပြီး ပြဿနာသစ်ပင်များကို ရေးဆွဲပြီး ပြဿနာများကို မည်သို့ဖြေရှင်းရမည်ကို ဖော်ထုတ်ခဲ့ကြသည်။ ထွက်ပေါ်လာသော လုပ်ငန်းများကို အကောင်အထည်ဖော်ရန် ကျေးရွာအတွက် စီမံကိန်းအထောက်အကူပြု ကော်မတီ လိုအပ်ကြောင်း ရှင်းပြခဲ့သည်။ ဒုတိယအကြိမ်အစည်းအဝေးတွင် တက်ရောက်လာသော ကျေးရွာလူထုအား ကော်မတီ ဝင်များ၏ တာဝန်နှင့်ဝတ္တရားများအကြောင်း ပြောကြားပြီး စီ/ထောက် ဥက္ကဋ္ဌ ကျား(၁)ဦး၊ မ

(၁)ဦး၊ ဘဏ္ဍရေးစာရေး နျား(၁)ဦး၊ ဝယ်ယူရေးဆပ်ကော်မတီ ကျား(၂)၊ မ(၁)ဦး၊ စောင့်ကြည့် ကြီးကြပ်ရေး ဆပ်ကော်မတီ ကျား(၂)၊ မ(၁)ဦး၊ လုပ်ငန်းလည်ပတ်ရေး နှင့် ပြုပြင်ထိန်းသိမ်းရေးဆပ်ကော်မတီ ကျား(၂) ၊ မ(၁)ဦး၊ ဝေဖန်အကြံပြုတိုင်ကြားရေးဆပ်ကော်မတီ ကျား(၁)ဦး၊ မ(၁)ဦး ရပ်ရွာလူထု အားလုံးကိုယ်တိုင် လျှို့ဝှက်မဲပေးစနစ်ဖြင့် ရွေးချယ် ဆုံးဖြတ်ခဲ့ကြသည်။

ဆုံးဖြတ်ချက်များ

ကျေးရွာလူထုမှ လူထုဗဟိုပြု စီမံကိန်းတွင် ချမှတ်ထားသော ဆောင်ရန် ရှောင်ရန်များကို လိုက်နာကျင့်သုံးမည်ဖြစ်ကြောင်းကော်မတီဝင်များမှကျေးရွာအတွက်အမှန်တကယ်လုပ်ကိုင်နိုင် ကြောင်း သဘောတူကြပါသည်။

ထို့နောက် လူထုဗဟိုပြု စီမံကိန်း၏ ကျင့်ဝတ်များကိုလိုက်နာရန် ဆောင်ရန် ရှောင်ရန် သဘောတူ စာချုပ်ကို လက်မှတ်ရေးထိုးကြသည်။

၂။ ကျေးရွာပိတ်ဆက်အစည်းအဝေးတွင် အမျိုးသမီးဥက္ကဋ္ဌအတွက် စောင့်ကြည့်စစ်ဆေးရမည့်အချက်များ

ကျေးရွာ/ကျေးရွာအုပ်စုအမည်- နိုင်းကျင်...ကျေးရွာ၊ နိုင်းနိုင်းထွန်း.....ကျေးရွာအုပ်စု

စဉ်	အကြောင်းအရာ	တွေ့ရှိချက်		မှတ်ချက်
		✓	X	
၁။	အစည်းအဝေးတက်ရောက်လူသူများအား ကျား၊မ ရေးရာအခြေခံ သဘောတရားများကို ရှင်းလင်းဆွေးနွေးခဲ့ပါသလား။	✓		
၂။	စီမံကိန်းပါဝင်သော ကျား၊မရေးရာ အကောင်အထည်ဖော်ရေး လိုအပ်ချက်(၅)ချက်ကို ရှင်းလင်းပြခဲ့ပါသလား။	✓		
၃။	အစည်းအဝေးခေါ်ယူရာတွင် အမျိုးသား/သမီးများ အချိုးညီစွာတက်ရောက်နိုင်ရေး အတွက်အသိပေးတိုက်တွန်း စည်းရုံးခဲ့တာမျိုးရှိခဲ့ပါသလား။	✓		
၄။	အမျိုးသမီးများ၏ စကားသံများပြောဆိုနိုင်ခွင့်များ ပိုမိုထွက်ပေါ်လာအောင် ဖန်တီးပေးခဲ့ ပါသလား။	✓		
၅။	ဆပ်ကော်မတီဖွဲ့များ ဖွဲ့စည်းရာတွင်အမျိုးသမီးများနှင့် ပါဝင်ဖွဲ့စည်းရေး၊ပူးပေါင်းပါဝင်ရေး ဦးဆောင်နိုင်ရေးအတွက် တွန်းအားပေးကူညီဆောင်ရွက်ခဲ့ပါသလား။	✓		
၆။	အစည်းအဝေးကို အမျိုးသား/သမီးများ အလွယ်တကူပါဝင်တက်ရောက်နိုင်သော အချိန်နှင့် နေရာများကိုရွေးချယ်ခြင်း၊ထည့်သွင်းစဉ်းစားဆောင်ရွက်ခြင်းများတို့ကို လုပ်ဆောင်ခဲ့ပါသလား	✓		
၇။	လူနည်းစု၊ဆင်းရဲ/နွမ်းပါး/ထိခိုက်လွယ်သောအုပ်စုများကို အစည်းအဝေးမစတင်မီ အချိန်များ က ရှာဖွေဖော်ထုတ်ခဲ့တာမျိုး ရှိပါသလား။	✓		
၈။	လူနည်းစု/ဆင်းရဲ/နွမ်းပါး/ထိခိုက်လွယ်သော အမျိုးသား/သမီးများထဲမှ အချို့ကို အစည်းအဝေး တက်ရောက်နိုင်အောင် ဖိတ်ကြား ဆောင်ရွက်မှုမျိုး ရှိခဲ့ပါသလား။	✓		
၉။	လူနည်းစု/ဆင်းရဲ/နွမ်းပါး/ထိခိုက်လွယ်သောအမျိုးသား/အမျိုးသမီးများနှင့် ကြုံတွေ့နေရ သောအခက်အခဲများကို သင်ဆွေးနွေး မေးမြန်းခဲ့တာမျိုး ရှိပါသလား။	✓		
၁၀။	အမျိုးသမီးများ ပြောဆိုတင်ပြနိုင်အောင် အချိန်ပေးရန်၊ကြိုတင်စီစဉ်ဆောင်ရွက်မှု မျိုးများဆောင်ရွက်ခဲ့တာများ ရှိပါသလား။	✓		
၁၁။	စီမံကိန်းလုပ်ငန်းခွဲများရှာဖွေဖော်ထုတ်ရာတွင် အမျိုးသား/သမီးများသီးခြားဆွေးနွေး ဖော်ထုတ်ဆောင်ရွက်ခဲ့တာမျိုး ရှိပါသလား။	✓		

၁၂။	<p>ကျေးရွာစီမံကိန်း အထောက်အကူပြုကော်မတီဖွဲ့စည်းရာတွင် အမျိုးသမီး၊ အမျိုးသား အချိုးညီမျှစွာ (၅၀:၅၀) ဖွဲ့စည်းနိုင်ခဲ့ပါသလား။</p> <p>မဖွဲ့စည်းနိုင်ခဲ့ပါက မှတ်ချက်တွင် ရှင်းလင်းပါ။</p>		X	<p>ကျေးရွာ၏ စနစ်အရ ဖွဲ့စည်းခြင်း ဖြစ်သည်။</p>
၁၃။	<p>ဆပ်ကော်မတီများတွင် အနည်းဆုံး အမျိုးသမီးအဖွဲ့ဝင် တစ်ဦးနှုန်းဖြင့် ပါဝင်ဖွဲ့စည်းနိုင်ခဲ့ပါသလား။</p> <p>မဖွဲ့စည်းနိုင်ခဲ့ပါက မှတ်ချက်တွင် ရှင်းလင်းပါ။</p>	✓		
၁၄။	<p>ကျေးရွာ/ကျေးရွာအုပ်စု ဖွံ့ဖြိုးရေးစီမံချက် များတွင် အမျိုးသမီးများ ရွေးချယ်ဆုံးသည့် လုပ်ငန်းစီမံချက် အနည်းဆုံးတစ်ခုပါဝင်နိုင်ရေးအတွက် စည်းရုံးဆွေးနွေးမှုများ ပြုလုပ်ဆောင်ရွက်ခဲ့ပါသလား။</p>	✓		
၁၅။	<p>တက်ရောက်လာသူများအား အမျိုးသမီးများ၏ လိုအပ်ချက်များကို ဖြည့်ဆည်းပေးနိုင်ရန် အမျိုးသမီးရွေးချယ်လိုက်သောဦးစားပေးရွေးချယ်မှုများကိုထောက်ပံ့ပေးသွားမည်ဖြစ်ကြောင်း အသိပေးပြောကြားခဲ့ပါသလား။</p>	✓		
၁၆။	<p>ရွေးချယ်လိုက်သော စီမံကိန်းလုပ်ငန်းခွဲများသည် ဒေသတွင်းမှာရှိသော လူနည်းစု/ဆင်းရဲ/ နွမ်းပါး/ထိခိုက်လွယ် အုပ်စုများအပေါ် မည်သို့အကျိုးပြုနိုင်မည်ဖြစ်ကြောင်း ရှင်းလင်း ပြောကြားခြင်း၊ မှတ်တမ်းတင်ခြင်းများတို့ကို ဆောင်ရွက်ခဲ့ပါသလား။</p>	✓		
၁၇။	<p>ကျေးရွာအုပ်စုအဆင့် အစည်းအဝေးပြုလုပ်ရာတွင် အုပ်စု စီ/ထောက် ကော်မတီဝင်များကို ကျား၊မရေးရာလိုအပ်ချက်များ အကြောင်းကိုရှင်းလင်းပြောကြားခဲ့ပါသလား။</p>	✓		
၁၈။	<p>ကျေးရွာအုပ်စုအဆင့် အစည်းအဝေးပြုလုပ်ရာတွင် အုပ်စု စီ/ထောက် ကော်မတီဝင်များ အားလုံး တက်ရောက်နိုင်မှု ရှိ/မရှိ စစ်ဆေးခဲ့ပါသလား။</p> <p>မတက်ရောက်နိုင်ခဲ့ပါက မှတ်ချက်တွင် ရှင်းလင်းပါ။</p>	✓		



လူထုဗဟိုပြုစီမံကိန်းစီမံကိန်းလက်စွဲ

အပိုင်း-၃ ၂၉.၉.၂၀၁၅

ပုံစံစ-၁ ကျေးရွာအခြေခံအချက်အလက်များ (Form PC 1)

လမ်းညွှန်ချက်/ ကျေးရွာတစ်ရွာသို့ ပထမဆုံး မိတ်ဆက်ခရီးသွားရောက်သောအခါ လူထုစည်းရုံးရေးမှူးသည် ကျေးရွာခေါင်းဆောင်များအားကျေးရွာအချက်အလက်များကိုမေတ္တာရပ်ခံ၍တောင်းခံရသည်။ ဤအချက်အလက်များကိုစီမံကိန်းမိတ်ဆက်အစည်းဝေးမတိုင်မီတောင်းခံရမည်။ စီမံကိန်းမိတ်ဆက်အစည်းဝေးတွင် လူထုစည်းရုံးရေးမှူးသည် ဤအချက်အလက်များအားစစ်ဆေးပြီးမှန်ကန်အောင်ပြုလုပ်ရမည်။ ပြီးနောက်တွင် လူထုစည်းရုံးရေးမှူးမှ သတင်းအချက်အလက်ထဲသို့ Tablets မှတစ်ဆင့်ဖြည့်သွင်းရမည်။

ကျေးရွာအုပ်ချုပ်ရေးမှူးအမည်	ဒိုးတင်စင်	ကျေးရွာအုပ်ချုပ်ရေးမှူး၏ဖုန်းနံပါတ်	လူထုစည်းရုံးရေးမှူး၏အမည်
ပြည်နယ်/တိုင်းဒေသကြီး	စစ်ကိုင်း	မြို့နယ်	ကျေးရွာ
		ကျေးရွာအုပ်စု	

က. လူဦးရေ

လူမျိုးစု	အိမ်ထောင်စုအရေအတွက်	ကိုးကွယ်သည့်ဘာသာ	အိမ်ထောင်စုအရေအတွက်
လူမျိုးစု (၁) - <u>မွန်</u>	(59)	ဘာသာ(၁) - <u>ဗုဒ္ဓ</u>	(63)
လူမျိုးစု (၂) - <u>ဗမာ</u>	(4)	ဘာသာ(၂) -	
လူမျိုးစုရော		ဘာသာရော	

	အမျိုးသား(အရေအတွက်)	အမျိုးသမီး(အရေအတွက်)
လူဦးရေ	146	167
အိမ်ထောင်ဦးစီး	60	3

(ခ) လက်လှမ်းမီအသုံးပြုနိုင်သည့်အဆောက်အဦများ

စာသင်ကျောင်း	အမှတ်ခြံပိ	ကျန်းမာရေး	အမှတ်ခြံပိ	ဘာသာရေးအဆောက်အဦ	အမှတ်ခြံပိ
အထက်တန်းကျောင်း	<input type="checkbox"/>	ဆေးရုံ	<input type="checkbox"/>	ဓေတီ	<input checked="" type="checkbox"/>
အလယ်တန်းကျောင်း	<input type="checkbox"/>	ကျန်းမာရေးဌာန	<input type="checkbox"/>	ဘုန်းကြီးကျောင်း	<input checked="" type="checkbox"/>
မူလတန်းကျောင်း	<input checked="" type="checkbox"/>	ကျန်းမာရေးဌာနခွဲ	<input type="checkbox"/>	ဟိန္ဒူဘုရားကျောင်း	<input type="checkbox"/>
မူကြိုကျောင်း	<input type="checkbox"/>	ဆေးပေးခန်း	<input type="checkbox"/>	ခရစ်ယာန်ကျောင်း	<input type="checkbox"/>
အခြား	<input type="checkbox"/>	အခြား	<input checked="" type="checkbox"/>	ဗလီ	<input type="checkbox"/>
				အခြား	<input type="checkbox"/>
မှတ်ချက်		မှတ်ချက်		မှတ်ချက်	

ကျန်းမာရေး ဂျပိက



လူထုဗဟိုပြုစီမံကိန်း၊စီမံကိန်းလက်စွဲ
အပိုင်း-၃ ၂၉.၉.၂၀၁၅

(ဂ) ကျွမ်းကျင်သူများမှတ်တမ်း ၊ ကျေးရွာတွင်နေထိုင်သော သို့မဟုတ် တခြားရွာမှလာရောက်သောကျွမ်းကျင်သူများ

(၁) စာသင်ကျောင်း			(၂) ကျန်းမာရေး			(၃) လက်မှုပညာရှင်		
	ရွာတွင်နေထိုင်သူ	အခြားရွာမှလာသူ		ရွာတွင်နေထိုင်သူ	အခြားရွာမှလာသူ		ရွာတွင်နေထိုင်သူ	အခြားရွာမှလာသူ
မူလတန်းပြဆရာ၊ဆရာမ	<input type="checkbox"/>	<input checked="" type="checkbox"/>	ဆရာဝန်	<input type="checkbox"/>	<input type="checkbox"/>	လက်သမား	<input checked="" type="checkbox"/>	<input type="checkbox"/>
အထက်တန်းပြဆရာဆရာမ	<input type="checkbox"/>	<input type="checkbox"/>	လက်ထောက်ကျန်းမာရေးမှူး	<input type="checkbox"/>	<input type="checkbox"/>	ပန်းရံ	<input type="checkbox"/>	<input type="checkbox"/>
အလက်တန်းပြဆရာ၊ဆရာမ	<input type="checkbox"/>	<input type="checkbox"/>	အမျိုးသမီးကျန်းမာရေးဆရာမ	<input type="checkbox"/>	<input type="checkbox"/>	လျှပ်စစ်ဆိုင်ရာ	<input type="checkbox"/>	<input type="checkbox"/>
မူကြိုဆရာ၊ဆရာမ	<input type="checkbox"/>	<input type="checkbox"/>	အရံသားဖွား	<input type="checkbox"/>	<input type="checkbox"/>	ရေပိုက်သူယ်သူ	<input type="checkbox"/>	<input type="checkbox"/>
အခြား	<input type="checkbox"/>	<input type="checkbox"/>	ပြည်သူ့ကျန်းမာရေးလုပ်သား (၁)/(၂)	<input checked="" type="checkbox"/>	<input checked="" type="checkbox"/>	စက်ပြင်ဆရာ	<input type="checkbox"/>	<input type="checkbox"/>
မှတ်ချက်			မှတ်ချက်			မှတ်ချက်		

(ဃ) ကျေးရွာသို့ ရောက်ရှိနိုင်သည့်လမ်းအခြေအနေ / ကျေးရွာတစ်ရွာသည် ၎င်း၏ကျေးရွာအုပ်စုနှင့် ဆက်သွယ်ထားသောလမ်းအခြေအနေ (အောက်ပါတို့ကိုပိုင်းပါ)

ကျောက်ကြမ်းလမ်း ကတ္တရာလမ်း ကွန်ကရစ်လမ်း မော်တော်ဆိုင်ကယ်လမ်း
 ကျောက်ခင်းလမ်း မြေသားလမ်း လူသွားလမ်း အခြား _____

(င) ကျေးရွာဖွံ့ဖြိုးမှုစီမံချက်

(၁) လူထုဗဟိုပြုစီမံကိန်းမစတင်မီ ဤကျေးရွာတွင်ကျေးရွာဖွံ့ဖြိုးမှု စီမံချက်ရှိခဲ့ပါသလား? ရှိပါသည် / မရှိပါ / မသိပါ

(၂) ရှိခဲ့ပါလျှင် ဤစီမံချက်ကို မည်သည့် ခုနှစ်တွင်ပြင်ဆင်ခဲ့ပါသနည်း? နှစ်- 2015 / မသိပါ

(၃) ဤစီမံချက်ကို ခြုံနယ်မှအတည်ပြုခဲ့ပါသလား? ပြုခဲ့ပါသည် / မပြုခဲ့ပါ / မသိပါ

(စ) ခရီးအကွာအဝေး

(၁) ဤကျေးရွာ၏ဗဟိုမှ၎င်းကျေးရွာအုပ်စု၏ဗဟိုအထိခရီးမိုင်မည်မျှကွာဝေးသနည်း? မိုင်- (1.1) / မသိပါ

(၂) ဤကျေးရွာမှ ၎င်းကျေးရွာအုပ်စုဗဟိုအထိသွားလာရာတွင်ကြာမြင့်သည့်အချိန် (15) မိနစ် ----- နာရီ

ခြောက်သွေ့ရာသီတွင်ကြာချိန် (15) မိနစ် ----- ထော်လာဂျီ/မော်တော်ဆိုင်ကယ်/ခြေလျှင်/လား/မော်တော်ဘုတ်/အခြား -----

မိုးရာသီတွင်ကြာချိန် (30) မိနစ် ----- ထော်လာဂျီ/မော်တော်ဆိုင်ကယ်/ခြေလျှင်/လား/မော်တော်ဘုတ်/အခြား -----

(ဆ) ပတ်ဝန်းကျင်ဆိုင်ရာသဘာဝဘေးအန္တရာယ် -

ဤကျေးရွာတွင်ကြေးခြင်းကဲ့သို့ သဘာဝဘေးအန္တရာယ်ကျရောက်ဖူးခြင်းရှိပါသလား။

မရှိပါ ရှိပါသည် ရှိလျှင်ဖော်ပြပါ-----



လူထုဗဟိုပြုစီမံကိန်း၊ စီမံကိန်းလက်ခွဲ
အပိုင်း-၃ ၂၉.၉.၂၀၁၅

(ခ) ကျေးရွာတွင် ဖွဲ့စည်းထားသော အဖွဲ့အစည်းများ

လူထုဗဟိုပြုစီမံကိန်းမတိုင်မီ ဤကျေးရွာတွင် ကျေးရွာဖွံ့ဖြိုးရေးအတွက် အစိုးရ(သို့)ရွာသားများကိုယ်တိုင်(သို့) စီမံကိန်းတစ်ခုခုမှ ဖွဲ့စည်းထားသည့် အဖွဲ့အစည်းများရှိပါသလား။

(၁)-----

(၂)-----

ကျေးရွာခေါင်းဆောင်

အမည် ဦးစာစိန်

လက်မှတ်

နေ့စွဲ ၇/၂/၂၀၁၆

လူထုစည်းရုံးရေးမှူး

အမည် ဦးစာစိန်

လက်မှတ်

နေ့စွဲ ၇/၂/၂၀၁၆



လူထုပဟိုပြုစီမံကိန်းစီမံကိန်းလက်စွဲ

အပိုင်း-၃ ၉-၉-၂၀၁၅

ပုံစံ ၀-၄ ကျေးရွာအုပ်စုစီမံကိန်းလုပ်ငန်းခွဲရွေးချယ်ခြင်းပုံစံ

လမ်းညွှန်ချက် ။ ကျေးရွာအုပ်စုစီမံချက်ရေးဆွဲသည့်အစည်းအဝေးတွင် ဤပုံစံအားလူထုစည်းရုံးရေးမှူး / လက်ထောက်နည်းပညာမှူးတို့၏ အကူအညီဖြင့်ပြည့်စုံစွာ ဖြည့်သွင်းရမည်။ ဤပုံစံအားပြည့်စုံစွာဖြည့်သွင်းပြီးပါကကျေးရွာအုပ်စုမှူးတို့တက်ရောက်ရေစီမံချက်တွင်နောက်ဆက်တွဲအဖြစ်တွဲထားရမည်။ CF မှ အချက်အလက်များကို MIS သို့ ထည့်သွင်းရမည်။

ကျေးရွာစည်းရုံးရေးမှူး/ဝန်ထမ်းအမည် ဦး ရှု ဖော် စောစင်

နေ့စွဲ 19. 2. 2016

ပြည်နယ်/တိုင်း ခမ္ဘာမြစ် မြို့နယ် မစိုးမောက်

စက်ဝန်းအားအမှတ်ဖြစ်ပေးပါ(✓)၊ စက်ဝန်း(၁)၊ စက်ဝန်း(၂)၊ စက်ဝန်း(၃)၊ စက်ဝန်း(၄)

ကျေးရွာအုပ်စု နား နှိုင်း ၀၆၆

ကျေးရွာအမည်	ဆောင်ရွက်မည့် လုပ်ငန်းများ	အတိုင်းအတာ	ခန့်မှန်း တိုက်ရိုက်အကျိုး ခံစားခွင့်ရှိသူများ	အဆိုပြုတင်ပြသူ	စီမံကိန်းမှ ထည့်ဝင်မှု	ခန့်မှန်းတန်ဖိုးကျစရိတ်		စုစုပေါင်း
						ကျေးရွာမှ ထည့်ဝင်မှု	အခြားထည့်ဝင်မှု (ဖော်ပြပါ) ထည့်ဝင်ငွေ ၊ အမည်/အဖွဲ့	
မိုးစောကျေးရွာ	ရွာသူ၏အဖွဲ့ ၈၆၆၆၆၆	(၆)စာလုံး	< 484 > ဦး	□ ကျား □ မ ✓ ကျား+မ	3100000	-	-	3100000
နန်းကျင်ကျေးရွာ	ရွာတွင်းလမ်း မြေပြင်ခြင်း	(၆)စာလုံး	< 313 > ဦး	□ ကျား □ မ ✓ ကျား+မ	3100000	-	-	3100000
နားပင်ကျေးရွာ	ရွာတွင်းလမ်း မြေပြင်ခြင်း	(၆)စာလုံး	< 244 > ဦး	□ ကျား □ မ ✓ ကျား+မ	3100000	-	-	3100000
နားစီးမော်ကျေးရွာ	ရွာတွင်းလမ်း မြေပြင်ခြင်း	(၆)စာလုံး	< 243 > ဦး	□ ကျား □ မ ✓ ကျား+မ	3100000	-	-	3100000
တိုပင်ကျေးရွာ	ရွာတွင်းလမ်း မြေပြင်ခြင်း	(၆)စာလုံး	< 251 > ဦး	□ ကျား □ မ ✓ ကျား+မ	3100000	-	-	3100000

ရာထူး ကျေးရွာအုပ်စု မိ/ထောက်ကော်မတီ ဥက္ကဋ္ဌ

အမည် ဦးကျော်ဌေး

လက်မှတ်

ရက်စွဲ 19.2.2016

ကျော်ဌေး

X

လူထုလက်ပြုစီမံကိန်းစီမံကိန်းလက်ခွဲ

အပိုင်း-၃ ၂၉.၉.၂၀၁၅

ပုံစံ ၈-၄ ကျေးရွာအုပ်စုစီမံကိန်းလုပ်ငန်းခွဲရွေးချယ်ခြင်းပုံစံ

လမ်းညွှန်ချက်။ ကျေးရွာအုပ်စုစီမံချက်ရေးဆွဲသည့်အစည်းအဝေးတွင် ဤပုံစံအားလူထုစည်းရုံးရေးမှူး / လက်ထောက်နည်းပညာမှူးတို့၏ အကူအညီဖြင့်ပြည်နယ်၊ မြည်သွင်းရမည်။ ဤပုံစံအားပြည်နယ်အစိုးရအဖွဲ့မှ ပြီးပါက ကျေးရွာအုပ်စုမှူးကြီးတို့ထက်စာရင်းစီမံချက်တွင် နောက်ဆုံးအဖြစ်တွင် ရွေးချယ်ရမည်။ CF မှ အချက်အလက်များကို MIS သို့ ထည့်သွင်းရမည်။

ကျေးရွာစည်းရုံးရေးမှူး/ဝန်ထမ်းအမည် ဦး ရှစ်စန်းစန်း

နေ့စွဲ 7.9.2016

ပြည်နယ်/တိုင်း စစ်ကိုင်း ပြည်နယ် ဗဟိုဌာန

စက်ဝန်းအားအမှတ်ဖြစ်ပေးပါ (✓) စက်ဝန်း(၁) စက်ဝန်း(၂) စက်ဝန်း(၃) စက်ဝန်း(၄)

ကျေးရွာအမည်	ဆောင်ရွက်မည့် လုပ်ငန်းများ	အတိုင်းအတာ	ခန့်မှန်း တိုက်ရိုက်အကျိုး ခံစားခွင့်ရှိသူများ	အဆိုပြုတင်ပြသူ	စီမံကိန်းမှ ထည့်ဝင်မှု	ခန့်မှန်းကုန်ကျစရိတ်		စုစုပေါင်း
						ကျေးရွာမှ ထည့်ဝင်မှု	အခြားထည့်ဝင်မှု (စေခြေငါး) ထည့်ဝင်ငွေ အမည်/အဖွဲ့	
နားနှစ်ဆွဲကျေးရွာ	ရွာတွင်းလမ်း ၁၂၀၆၉၈	၂၆၂ ဖာမီ	၂၇၆၇ နှီး	<input type="checkbox"/> ကျား <input checked="" type="checkbox"/> မ <input checked="" type="checkbox"/> ကျား+မ	3100,000/			3100,000/
				<input type="checkbox"/> ကျား <input checked="" type="checkbox"/> မ <input checked="" type="checkbox"/> ကျား+မ				
				<input type="checkbox"/> ကျား <input checked="" type="checkbox"/> မ <input checked="" type="checkbox"/> ကျား+မ				
				<input type="checkbox"/> ကျား <input checked="" type="checkbox"/> မ <input checked="" type="checkbox"/> ကျား+မ				

ရာထူး ကျေးရွာအုပ်စု စီ/ထောက်ကော်မတီ ဥက္ကဋ္ဌ အမည် ဦးကျော်စွန်း လက်မှတ် ရက်စွဲ 19.2.2016

ဦးကျော်စွန်း



လူထုဝဟိုပြုစီမံကိန်း၊ စီမံကိန်းလက်ဖွဲ့

အပိုင်း-၃ ၂၉.၉.၂၀၁၅

ပုံစံ ၈-၄ ကျေးရွာအုပ်စုစီမံကိန်းလုပ်ငန်းခွဲရွေးချယ်ခြင်းပုံစံ

လမ်းညွှန်ချက်။ ။ ကျေးရွာအုပ်စုစီမံချက်ရေးဆွဲသည့်အစည်းအဝေးတွင် ဤပုံစံအား လူထုတောင်းဆိုရေးရာ / လက်ထောက်နည်းပညာများတို့၏ အကူအညီဖြင့်ပြည့်စုံစွာ ဖြည့်သွင်းရမည်။
 ဤပုံစံအားပြည့်စုံစွာဖြည့်သွင်းပြီးပါက ကျေးရွာအုပ်စုရွေးချယ်ရေးစီမံချက်တွင် နောက်ဆုံးအဖြစ်တွင် ထားရမည်။ CF မှ အချက်အလက်များကို MIS သို့ ထည့်သွင်းရမည်။
 ကျေးရွာစည်းရုံးရေးမှူး/ဝန်ထမ်းအမည် ဦး ရှိ ဖော် ဖော်

နေ့စွဲ 19.2.2016

ပြည်နယ်/တိုင်း ခရီးစဉ်၊ မြို့နယ် မဦးစောကန်

ကျေးရွာအမည်	ထောက်ပံ့မှုပေးမှု လုပ်ငန်းများ	အတိုင်းအတာ	ရန်ပုံငွေ တိုက်ရိုက်အကျိုး ခံစားခွင့်ရှိသူများ	အဆိုပြုတင်ပြသူ	ရန်ပုံငွေအသုံးပြုပေးပါ(✓) ဝက်ဝန်း(၂) ဝက်ဝန်း(၃) ဝက်ဝန်း(၄)		
					စီမံကိန်းမှ ထည့်ဝင်မှု	ကျေးရွာမှ ထည့်ဝင်မှု	အခြားထည့်ဝင်မှု (ဖော်ပြပါ) ထည့်ဝင်ငွေ ၊ အမည်/အဖွဲ့
မိုးဆာကျေးရွာ	စာသင်ကျောင်း ပြုပြင်ထိန်းသိမ်းရေး	၇၀' x ၂၀' x ၁၈'	(188) ဦး	အကျား ၀၀ ကျား+မ	5000,000/-		5,000,000/-
ဒုန်းကျွန်းကျေးရွာ	စိုက်ပျိုးရေး တိုးတက်ရေး	၃၀၀' x ၄' x ၁၀'	(313) ဦး	ကျား ၀၀ ကျား+မ	10000000/-		10,000,000/-
ဒူးပင်ကျေးရွာ	စိုက်ပျိုးရေး တိုးတက်ရေး	(၃) ခု	(487) ဦး	ကျား ၀၀ ကျား+မ	7000,000/-		7000,000/-
ဒူးပင်ကျေးရွာ	စိုက်ပျိုးရေး တိုးတက်ရေး	၁၂၀' x ၃၀'	(139) ဦး	ကျား ၀၀ ကျား+မ	6000,000/-		6000,000/-
တုံ့ပင်ကျေးရွာ	စိုက်ပျိုးရေး တိုးတက်ရေး	၂၀၀' x ၄' x ၁၀'	(494) ဦး	ကျား ၀၀ ကျား+မ	8500,000/-		8500,000/-

ရာထူး ကျေးရွာအုပ်စု စီမံကိန်းစီမံကိန်းဦးစီးဌာန

အမည် ဦးကျော်ဌေး လက်မှတ်

ရက်စွဲ 19.2.2016

ကျော်စွာ

X



လူထုဗဟိုပြုစီမံကိန်းစီမံကိန်းလက်စွဲ

အပိုင်း-၃ ၉.၉.၂၀၁၅

ပုံစံ ၈-၄ ကျေးရွာအုပ်စုစီမံကိန်းလုပ်ငန်းခွဲရွေးချယ်ခြင်းပုံစံ

လမ်းညွှန်ချက်။ ။ ကျေးရွာအုပ်စုစီမံချက်ရေးဆွဲသည့်အစည်းအဝေးတွင် ဤပုံစံအားလူထုစည်းရုံးရေးမှူး / လက်ထောက်နည်းပညာမှူးတို့၏ အကူအညီဖြင့်ပြည့်စုံစွာ ဖြည့်သွင်းရမည်။ ဤပုံစံအားပြည့်စုံစွာဖြည့်သွင်းပြီးပါကကျေးရွာအုပ်စုဖွံ့ဖြိုးတိုးတက်ရေးစီမံချက်တွင်နောက်ဆက်တွဲအဖြစ်တွဲထားရမည်။ CF မှ အချက်အလက်များကို MIS သို့ ထည့်သွင်းရမည်။

ကျေးရွာစည်းရုံးရေးမှူး/လက်ထမ်းအမည် ဦး ရဲမော်စာကဏ္ဍ

နေ့စွဲ 19.2.2016

ပြည်နယ်/တိုင်း ခက်ကိုင် ပြနယ် ဗန်းမောက်

စက်ဝန်းအားအမှတ်ဖြစ်ပေးပါ(V)၊ စက်ဝန်း(၀)၊ စက်ဝန်း(၂)၊ စက်ဝန်း(၃)၊ စက်ဝန်း(၄)

ကျေးရွာအုပ်စု နားခိုခိုထွန်

ကျေးရွာအမည်	ဆောင်ရွက်မည့် လုပ်ငန်းများ	အတိုင်းအတာ	ခန့်မှန်း တိုက်ရိုက်အကျိုး ခံစားခွင့်ရှိသူများ	အဆိုပြုတင်ပြသူ	ခန့်မှန်းကျန်ကျစရိတ်			စုစုပေါင်း
					စီမံကိန်းမှ ထည့်ဝင်မှု	ကျေးရွာမှ ထည့်ဝင်မှု	အခြားထည့်ဝင်မှု (ဖော်ပြပါ) ထည့်ဝင်ငွေ အမည်/အဖွဲ့	
နားခိုခိုထွန်ကျေးရွာ	စာသစ်လျှော့ပေး ဖြူဖြူခြင်း	20' x 30'	(169) ဦး	<input type="checkbox"/> ကျား <input checked="" type="checkbox"/> မိန်းမ <input type="checkbox"/> ကျား+မ	2000000/-			2000,000/-
				<input type="checkbox"/> ကျား <input type="checkbox"/> မိန်းမ <input type="checkbox"/> ကျား+မ				
				<input type="checkbox"/> ကျား <input type="checkbox"/> မိန်းမ <input type="checkbox"/> ကျား+မ				
				<input type="checkbox"/> ကျား <input type="checkbox"/> မိန်းမ <input type="checkbox"/> ကျား+မ				

ရာထူး ကျေးရွာအုပ်စု စီ/ထောက်ကော်မတီ ဥက္ကဋ္ဌ

အမည် ဦးကျော်ဇွန်

လက်မှတ်

ရက်စွဲ 19.2.2016

ဒေါ်ကြည်စိန်

X



လူထုတဟိုပြုစီမံကိန်းစီမံကိန်းလက်ဖွဲ့
အပိုင်း-၃ ၂၉.၉.၂၀၁၅

ပုံစံ ၈-၂ - စီမံကိန်းစက်ဝန်းအချိန်ဇယား (PC 2)

လမ်းညွှန်ဖွဲ့ကတ်သက်ဆိုင်ရာလူထုစည်းရုံးရေးမှူး/လက်ထောက်နည်းပညာနည်းပညာများမှ စီမံကိန်းစက်ဝန်းအဆင့်တစ်ခုစီ ပြီးစီးတိုင်းကျေးရွာနှင့် ကျေးရွာအုပ်စု အတွက်ဤပုံစံကိုဖြည့်သွင်းရမည်။

စည်းရုံးရေးမှူး/ဝန်ထမ်း အမည် ဒွိစုမောင်မောင်

ဇနီး ၂၄.၂.၁၆ စက်ဝန်းအားအမှတ်ဖြစ်ပါ စက်ဝန်း(၁) စက်ဝန်း(၂) စက်ဝန်း(၃) စက်ဝန်း(၄)

ပြည်နယ်/တိုင်း ခန္တီး မြို့နယ် မင်းဇော် ကျေးရွာအုပ်စု နဂါးဗိုလ် ကျေးရွာ ဒုက္ခ

စီမံကိန်းဆောင်ရွက်မှုအဆင့်များ	နေ့စွဲ		အစည်းအဝေးတွင်တက်ရောက်သူအရေအတွက်			
	စတင်သည်နေ့	ပြီးဆုံးသည်နေ့	အမျိုးသားအရေအတွက်	အမျိုးသမီးအရေအတွက်	အိမ်ထောင်စုအရေအတွက်	လူမျိုးစုတက်ရောက်သူအရေအတွက်နှင့် လူမျိုးစုအမည်
၁. ကျေးရွာစီမံကိန်း မိတ်ဆက်အစည်းအဝေး	7/2/2016	7/2/2016	21	14	35	၅၆ 35
၂. ကျေးရွာပွဲပြီးရေး စီမံချက်ရေးဆွဲခြင်း အစည်းအဝေး	13/2/2016	13/2/2016	56	37	75	၅၆ 94
၃. ကျေးရွာအုပ်စု လုပ်ငန်း ဆုံးဖြတ်ချက်ချသည့်အစည်းအဝေး						
၄. မြို့နယ်အဆင့်စီမံကိန်းရေးဆွဲရေးနှင့်အကောင်အထည်ဖော်ရေးကော်မတီ၏ စီမံကိန်း သုံးသပ်မှုအစည်းအဝေး			မလို	မလို	မလို	မလို
၅. မြို့နယ် စီမံကိန်းရေးဆွဲရေးနှင့်အကောင်အထည်ဖော်ရေးကော်မတီ၏ဆုံးဖြတ်မှုကို ရွာသို့ အသိပေးအကြောင်း ကြားသည့်အစည်းအဝေး						
၆. စီမံကိန်းလုပ်ငန်းခွဲစီမံချက်ရေးဆွဲခြင်း အစည်းအဝေး	မလို	မလို	မလို	မလို	မလို	မလို
၆.၁။ စီမံကိန်းလုပ်ငန်း အကောင်အထည်ဖော်ရေးအစီအစဉ် ရေးဆွဲခြင်း						

လူထုထုတ်ပြန်ခံကိန်းစီမံကိန်းလက်စွဲ

အပိုင်း-၃ ၂၉.၉.၂၀၁၅

ပုံစံ ၈-၄ ကျေးရွာအုပ်စုစီမံကိန်းလုပ်ငန်းခွဲရွေးချယ်ခြင်းပုံစံ

လမ်းညွှန်ချက်။ ကျေးရွာအုပ်စုစီမံချက်ရေးဆွဲသည့်အစည်းအဝေးတွင် ဤပုံစံအား လူထုတည်းရ်ရေးမှူး / လက်ထောက်နည်းပညာမှူးတို့၏ အကူအညီဖြင့်ပြည့်စုံစွာ ဖြည့်သွင်းရမည်။ ဤပုံစံအားပြည့်စုံစွာဖြည့်သွင်းပြီးပါကကျေးရွာအုပ်စုမှူး၊ တိုင်းတာကိရေစီမံချက်တွင်နောက်ဆက်တွဲအဖြစ်ထွဲထားရမည်။ CF မှ အချက်အလက်များကို MIS သို့ ထည့်သွင်းရမည်။

ကျေးရွာစည်းရုံးရေးမှူး/ဝန်ထမ်းအမည် **ဦး ရဲအောင်**

နေ့စွဲ **19.2.2016**

ပြည်နယ်/တိုင်း **စစ်ကိုင်း** ပြနယ် **ဗန်းမော်**

စက်ဝန်းအားအမှတ်ပြစ်ပေးပါ(✓)၊ စက်ဝန်း(၀)၊ စက်ဝန်း(၂)၊ စက်ဝန်း(၃)၊ စက်ဝန်း(၄)

ကျေးရွာအမည်	ဆောင်ရွက်မည့် လုပ်ငန်းများ	အတိုင်းအတာ	ခန့်မှန်း ထိုက်ရိုက်အကျိုး ခံစားခွင့်ရှိသူများ	အဆိုပြုတင်ပြသူ	စီမံကိန်းမှ ထည့်ဝင်မှု	ခန့်မှန်းတုန့်ကျဲစရိတ်		စုစုပေါင်း
						ကျေးရွာမှ ထည့်ဝင်မှု	အခြားထည့်ဝင်မှု (ဖော်ပြပါ) ထည့်ဝင်ငွေ အမည်/အဖွဲ့	
နားဒွင်တိုက်ကျေးရွာ	မကြိုကျော်၊ ခြေခံကြေး	၂၀' x ၃၀'	၃ (၆၇၇) ဦး	□ ကျား ■ မ	၂၀၀၀,၀၀၀/			၂၀၀၀,၀၀၀/
				□ ကျား □ မ				
				□ ကျား □ မ				
				□ ကျား □ မ				
				□ ကျား □ မ				
				□ ကျား □ မ				
				□ ကျား □ မ				

ရာထူး ကျေးရွာအုပ်စု စီ/ထောက်ကော်မတီ ဥက္ကဋ္ဌ

အမည် **ဦးကျော်ဇွဲ**

လက်မှတ်

ရက်စွဲ **19.2.2016**

စစ်ကြည့်

X



လူထုပဟိုပြုစီမံကိန်းစီမံကိန်းလက်စွဲ

အပိုင်း-၃ ၂၉.၉.၂၀၁၅

ပုံစံ ၈-၃ ကျေးရွာဖွံ့ဖြိုးရေး ဦးစားပေးအစီအစဉ် (Form PC 3)

လမ်းညွှန် စက် /အဆင့်(၃)ကျေးရွာမျှော်မှန်းချက်အစည်းအဝေးပြီးဆုံးသောအခါ ကျေးရွာစီမံကိန်း အထောက်အကူပြု
ကော်မတီသည် လူထုစည်းရုံးရေးမှူးအကူအညီဖြင့် ဤပုံစံကိုပြည့်စုံအောင် ဖြည့်သွင်းရမည်။ အားလုံးသော အခက်အခဲ
အတားအဆီးများ၊ ဖွံ့ဖြိုးမှုဦးစားပေးအစီအစဉ်များ၊လူထုပဟိုပြုစီမံကိန်း၏ ရန်ပုံငွေအရင်းအမြစ်နှင့် မသက်ဆိုင်သည့် လုပ်ငန်းများ
အားလုံးကိုဖော်ပြရမည်။

လူထုစည်းရုံးရေးမှူး/ဝန်ထမ်း အမည် **ဦ.ဂျော်စော**

နေ့စွဲ **၂၅.၂.၂၀၁၆** စက်ဝန်းအား အမှတ်ခြစ်ပါ (✓) ၎ စက်ဝန်း(၁)
 စက်ဝန်း(၂) စက်ဝန်း(၃) စက်ဝန်း(၄)

ပြည်နယ်/တိုင်း **စစ်ကိုင်း** ဗဟိုဌာန **ဗဟိုဌာန** ကျေးရွာအုပ်စု **စားနပ်ရိက္ခာ** ကျေးရွာ **၃၆.ကျွန်း**

က. အခက်အခဲအတားအဆီးများအားဆွေးနွေးခြင်း ၊ မရလက်ရှိအခြေအနေတွင်ကျေးရွာဖွံ့ဖြိုးတိုးတက်ရေးအတွက်
အဓိကအခက်အခဲအတားအဆီးများသည် မည်သည်များဖြစ်ပါသနည်း(အမျိုးသား/သမီး အနည်းဆုံးအခက်အခဲ ၅ ခုစီဖော်ပြပါ)

အမျိုးသား အဖွဲ့မှတင်ပြသောအခက်အခဲအတားအဆီးများ		အမျိုးသမီး အဖွဲ့မှတင်ပြသောအခက်အခဲအတားအဆီးများ	
၁	ယူဘာရေး: အခက်အခဲ	၁	ယူဘာရေး: အခက်အခဲ
၂	လမ်းပန်းဆက်သွယ်ရေး: အခက်အခဲ	၂	ကျွန်းပာရေး: အခက်အခဲ
၃	ရေ ဂရုရေး: အခက်အခဲ	၃	လမ်းပန်းဆက်သွယ်ရေး: အခက်အခဲ
၄		၄	
၅		၅	

ခ. မျှော်မှန်းခြင်း- နောင်လာမည့် (၅)နှစ် အတွင်း ကျေးရွာဖွံ့ဖြိုးရေး မျှော်မှန်းလျာထားချက်များအား တင်ပြပါ။

အမျိုးသားအဖွဲ့မှတင်ပြသောမျှော်မှန်းချက်များ		အမျိုးသမီးအဖွဲ့မှတင်ပြသောမျှော်မှန်းချက်များ	
၁	လျှပ်စစ်ဓါတ်၊ ကောင်းမွန်စွာ ရရှိရန်	၁	လျှပ်စစ်ဓါတ်၊ ကောင်းမွန်စွာ ရရှိရန်
၂	လမ်းပန်းဆက်သွယ်ရေးကောင်းမွန်ရန်	၂	လမ်းပန်းဆက်သွယ်ရေးကောင်းမွန်ရန်
၃	ယူဘာရေး: ဤတက်လာစေရန်	၃	ကျွန်းပာရေး: အခက်ကင်းကင်းစေရန်
၄		၄	
၅		၅	



လူထုပဟိုပြုစီမံကိန်းစီမံကိန်းလက်စွဲ

အပိုင်း-၃ ၂၉.၉.၂၀၁၅

၈. ဤကျေးရွာ၏ လာမည့်(၃)နှစ်အတွက် ဦးစားပေး ဖွံ့ဖြိုးတိုးတက်မှု လုပ်ငန်း အစီအစဉ်များအားဖော်ပြပါ။
(လူထုပဟိုပြုစီမံကိန်း ရန်ငွေအတွက် အဆိုပြုသော အစီအစဉ်များကိုဦးစားပေး အဆင့်အလိုက်ဖော်ပြပြီး ကျန်လူထုပဟိုပြု စီမံကိန်း ရန်ငွေအရင်းအမြစ်နှင့် မပတ်သက်သည့်အစီအစဉ်များလည်းဖော်ပြရန်ဖြစ်သည်)

ကျေးရွာအတွက်ဦးစားပေးဖွံ့ဖြိုး တိုးတက်မှု လုပ်ငန်းစဉ်များ	အဆိုပြုသူ (အမျိုးသားများ/ အမျိုးသမီးများ/ အမျိုးသား+အမျိုးသမီး)	လူထုပဟိုပြုစီမံကိန်းအတွက်အဆိုပြု သည့် (ဦးစားပေးအဆင့် အလိုက် ဖော်ပြပါ)	ခန့်မှန်း ကုန်ကျ စရိတ်	အကျိုးခံစား ခွင့်ရှိသူခန့်မှန်းခြေ အရေအတွက်
၁ စုဆောင်းခြင်း	(ကျား + မ)	ဦးစားပေး (၁)	31,000,000	(313) ဦး
၂ စီစဉ် ဆေးကုသခြင်း	(ကျား + မ)	" (၂)	10,000,000	(313) ဦး
၃ မူကြံကျောင်းဆောက်လုပ်ခြင်း	(ကျား + မ)	" (၃)	75,000,000	(196) ဦး
၄ ဆေးပေးဆေးကုသခြင်း	(မ)	" (၄)	10,000,000	(313) ဦး
၅ ကျေးလက်မီးရောင်ခြင်း	(မ)	" (၅)	10,000,000	(313) ဦး
၆				

ဥက္ကဋ္ဌ ၊ ကျေးရွာစီမံကိန်းအထောက်အကူပြုကော်မီတီမှအတည်ပြုသည်။

အမည် ဦးကျော်ဇွန် လက်မှတ်  နေ့စွဲ 13.2.2016



လူထုထုတ်ပြန်စံကိန်းစီမံကိန်းလက်ဖွဲ့
အပိုင်း-၃ ၂၉.၉.၂၀၁၅

၂၅၀၆၇၄

ပုံစံ - ၀-၀၂ - အစည်းအဝေးတက်ရောက်သူများ (FORM PC 12)

လမ်းညွှန်၊ စီမံကိန်း အစည်းအဝေးအားလုံးတွင် အသုံးပြုရန် လူထုစည်းရုံးရေးအဖွဲ့က ကျေးဇူးတူသို့ ကွင်းဆင်းစဉ် စစ်ဆေး၍ ပုံစံ ၂ စီမံကိန်းစာတမ်းအစီရင်ခံစာပါ အစည်းအဝေးတက်ရောက်သူများစာရင်းကို ပြည့်စုံစွာ စည်းရုံးရေးအဖွဲ့အစည်း **ဦးဂုဏ်မောင်**

ရက်စွဲ။ **7-2-2016** စီမံကိန်းစာတမ်းအမှတ်ဖြစ်ပါ (✓) စက်ဝန်း(၁) စက်ဝန်း(၂) စက်ဝန်း(၃) စက်ဝန်း(၄)

ပြည်နယ်/ တိုင်းဒေသကြီး **မန္တလေး** မြို့နယ် ကျေးရွာအုပ်စု **ကျေးရွာ**

စာရင်း နားဆင်သူ **၃၅ ယောက်**

အစည်းအဝေးခေါင်းစဉ်။ **ပထမ ဇူလိုင် ၃၀ ရက်နေ့**

စဉ်	အမည်	ကျား (✓)	မ (✓)	အိမ်ထောင်စုကိုယ်စားလှယ် (✓) ^(၁)	လူမျိုး	လက်မှတ်
၁	ဦးစာဝင်း	/		/	ဗမာ	
၂	ဦးအောင်ကျော်ဝင်း	/		/	"	ဗမာ
၃	ဦးစိုးကျော်	/		/	"	ဗမာ
၄	ဦးအောင်ဝင်း	/		/	"	ဗမာ
၅	ဦးစာဝင်း	/		/	"	ဗမာ
၆	ဦးစိုးကျော်	/		/	"	ဗမာ
၇	ဦးစိုးကျော်	/		/	"	ဗမာ
၈	ဦးစိုးကျော်	/		/	"	ဗမာ
၉	ဦးစိုးကျော်	/		/	"	ဗမာ
၁၀	ဦးအောင်	/		/	"	ဗမာ
၁၁	ဦးကျော်စွာ	/		/	"	ဗမာ
၁၂	ဦးစိုးကျော်	/		/	"	ဗမာ
၁၃	ဦးအောင်	/		/	"	ဗမာ
	စုစုပေါင်း	13		13		

(၁) အိမ်ထောင်စုစီးစွဲရန်မလိုပါ။ အမျိုးသား/အမျိုးသမီး အိမ်ထောင်စု တစ်စုကို ကိုယ်စားပြုသူစည်းရုံးမှု အမှတ်ဖြစ်ပါ။

13

မှ. ၃၁
ပ. ၁၄
ပုံစံ ၃၅



လူထုထုတ်ပြန်စံကိန်းစီမံကိန်းလက်ခွဲ
အပိုင်း-၃ ၉.၉.၂၀၁၅

ပုံစံ - ၈-၁၂ - အစည်းအဝေးဆက်ရောက်သူများ (FORM PC 12)

လက်ညွှန်း၊ စီမံကိန်း အစည်းအဝေးအားလုံးတွင် အသုံးပြုရန်၊ လူထုစည်းရုံးရေးများက ကျေးဇူးပြုသည့် ကျွမ်းကျင်မှုပေးသည့် စစ်ဆေးရေးပုံစံ ၂ စီမံကိန်းစီမံကိန်းအချိန်ဇယားပါ အစည်းအဝေးဆက်ရောက်သူများစာရင်းကို ဖြည့်သွင်းရန်

စည်းရုံးရေးမှူးအမည် ဒေါ်အေးမေမောင်

ရက်စွဲ 7-2-2016 စီမံကိန်းစီမံကိန်းအမှတ်ဖြစ်ပါ (✓) စက်ဝန်း(၂) စက်ဝန်း(၃) စက်ဝန်း(၄)

ပြည်နယ်/တိုင်းဒေသကြီး မန္တလေး မြို့နယ် မင်းဇော် ကျေးရွာအုပ်စု ကျေးရွာ

ခေမာဗိုလ် နာမည် ဒေါ်အေးမေမောင်

အစည်းအဝေးခေါင်းစဉ် ပထမအကြိမ် အစည်းအဝေး

စဉ်	အမည်	ကျား (✓)	မ (✓)	အိမ်ထောင်စုကိုယ်စားလှယ် (✓) ^(၁)	လူမျိုး	လက်မှတ်
၁	ဒေါ်အေးမေမောင်	✓		✓		ဒေါ်အေးမေမောင်
၂	ဒေါ်အေးမေမောင်	✓		✓		ဒေါ်အေးမေမောင်
၃	ဒေါ်အေးမေမောင်	✓		✓		ဒေါ်အေးမေမောင်
၄	ဒေါ်အေးမေမောင်	✓		✓		ဒေါ်အေးမေမောင်
၅	ဒေါ်အေးမေမောင်	✓		✓		ဒေါ်အေးမေမောင်
၆	ဒေါ်အေးမေမောင်	✓		✓		ဒေါ်အေးမေမောင်
၇	ဒေါ်အေးမေမောင်	✓		✓		ဒေါ်အေးမေမောင်
၈	ဒေါ်အေးမေမောင်	✓		✓		ဒေါ်အေးမေမောင်
၉	ဒေါ်အေးမေမောင်	✓		✓		ဒေါ်အေးမေမောင်
၁၀	ဒေါ်အေးမေမောင်	✓		✓		ဒေါ်အေးမေမောင်
၁၁	ဒေါ်အေးမေမောင်	✓		✓		ဒေါ်အေးမေမောင်
၁၂	ဒေါ်အေးမေမောင်	✓		✓		ဒေါ်အေးမေမောင်
၁၃	ဒေါ်အေးမေမောင်	✓		✓		ဒေါ်အေးမေမောင်
စုစုပေါင်း		၇	၆	၁၃		

(၁) အိမ်ထောင်စုစီမံကိန်းလုပ်ငန်း၊ အမျိုးသား/အမျိုးသမီး အိမ်ထောင်စု တစ်စုကို ကိုယ်စားပြုလုပ်သည်ဟုဆို အမှတ်ဖြစ်ပါ။

လူထုပတ်ဝန်းကျင်ထိခိုက်မှုစီမံကိန်းလက်စွဲ
အပိုင်း-၃ ၉.၉.၂၀၁၅

ပုံစံ - ၈-၁-၂ - အစည်းအဝေးတက်ရောက်သူများ (FORM PC 12)

လမ်းညွှန် စီမံကိန်း အစည်းအဝေးအားလုံးတွင် အသုံးပြုရန်၊ လူထုပတ်ဝန်းကျင်ထိခိုက်မှုစီမံကိန်းအချိန်ဇယားပါ အစည်းအဝေးတက်ရောက်သူများစာရင်းကို ဖြည့်သွင်းရန်

စည်းရုံးရေးမှူးအမည် ဦးရှုမောင်

ရက်စွဲ။ ၇.၂.၂၀၁၆ စီမံကိန်းတင်ပြရန် (✓) တက်ဝန်း(၂) တက်ဝန်း(၃) တက်ဝန်း(၄)

ပြည်နယ်/တိုင်းဒေသကြီး မန္တလေး မြို့နယ် ဗန်းမောက် ကျေးရွာအုပ်စု ကျေးရွာ အ.ကမ

အစည်းအဝေးခေါင်းစဉ်။ ပထမအကြိမ် အစည်းအဝေး

စဉ်	အမည်	ကျား (✓)	မ (✓)	အိမ်ထောင်စုကိုယ်စားလှယ်(✓) ^(၁)	လူမျိုး	လက်မှတ်
၁	မထူးစေား	✓		✓	ဣန္ဒြေ	မထူးစေား
၂	ဒေါ်အိတ်ဝယ်	✓		✓	မ	ဒေါ်အိတ်ဝယ်
၃	ဒေါ်ခိုင်စန်	✓		✓	မ	ဒေါ်ခိုင်စန်
၄	မအေးတင်	✓		✓	မ	မအေးတင်
၅	မပိုင်စော	✓		✓	မ	မပိုင်စော
၆	ဒေါ်ခင်စော	✓		✓	မ	ဒေါ်ခင်စော
၇	ဒေါ်အိတ်စိန်	✓		✓	မ	ဒေါ်အိတ်စိန်
၈						
၉						
၁၀						
၁၁						
၁၂						
၁၃						
၁၄						
၁၅						
၁၆						
၁၇						
၁၈						
၁၉						
၂၀						
စုစုပေါင်း			၇	၇		

(၁) အိမ်ထောင်စုကိုယ်စားလှယ်၊ အမျိုးသား/အမျိုးမ၊ အိမ်ထောင်စု တစ်စုကို ကိုယ်စားပြုသူပည့်သူမဆို အမှတ်ရရှိပါ။



လူထုဝဟ်ပြုစီမံကိန်းစီမံကိန်းလက်စွဲ
အပိုင်း-၃ ၂၉.၉.၂၀၁၅

ပုံစံ - ၈-၁၂ - အစည်းအဝေးထက်ရောက်သူများ (FORM PC 12)

လမ်းညွှန်၊ စီမံကိန်း အစည်းအဝေးအစားလှဲတွင် အသုံးပြုရန်၊ လူထုစည်းရုံးရေးအဖွဲ့က ကျေးဇူးတင် ကွင်းဆင်းစဉ် စစ်ဆေး၍ ပုံစံ ၂ စီမံကိန်းစက်ဝန်းအချိန်ဇယားပါ အစည်းအဝေးထက်ရောက်
သူများစာရင်းကို ပြည့်စွက်ရန်

စည်းရုံးရေးအဖွဲ့အမည် ဒီးဂျစ်တယ်

ရက်စွဲ၊ 13.2.2016

စီမံကိန်းစက်ဝန်းအမှတ်ဖြစ်ပါ (✓) စက်ဝန်း (၂) စက်ဝန်း (၃) စက်ဝန်း (၄)

ပြည်နယ်/တိုင်းဒေသကြီး မန္တလေး မြို့နယ် မင်းဇော် ကျေးရွာအုပ်စု နန်းချင်းကျွန်း ကျေးရွာ ဒ်.ကျ.၆

အစည်းအဝေးခေါင်းစဉ်၊ ဒယ်ယကဏ္ဍ ၆ ရေခဲရေ

စဉ်	အမည်	ကျား (✓)	မ (✓)	အိမ်ထောင် စုကိုယ်စားလှယ် (✓) (၁)	လူမျိုး	လက်မှတ်
၁	ဒွီးစာလင်း	/		/	ဒွီး	
၂	ဒေါ်အိမ်စာ	/	/	/	မ	၂၀၁၆.၆.၃၀
၃	ဒွီးစာလင်း	/		/	မ	၂၀၁၆.၆.၃၀
၄	ဒေါ်အိမ်စာ	/	/	/	မ	၂၀၁၆.၆.၃၀
၅	ဒေါ်အိမ်စာ	/	/	/	မ	၂၀၁၆.၆.၃၀
၆	ဒွီးစာလင်း	/		/	မ	၂၀၁၆.၆.၃၀
၇	ဒေါ်အိမ်စာ	/	/	/	မ	၂၀၁၆.၆.၃၀
၈	ဒေါ်အိမ်စာ	/	/	/	မ	၂၀၁၆.၆.၃၀
၉	ဒေါ်အိမ်စာ	/	/	/	မ	၂၀၁၆.၆.၃၀
၁၀	ဒေါ်အိမ်စာ	/	/	/	မ	၂၀၁၆.၆.၃၀
၁၁	ဒေါ်အိမ်စာ	/	/	/	မ	၂၀၁၆.၆.၃၀
၁၂	ဒေါ်အိမ်စာ	/	/	/	မ	၂၀၁၆.၆.၃၀
၁၃	ဒေါ်အိမ်စာ	/	/	/	မ	၂၀၁၆.၆.၃၀
စုစုပေါင်း		3	10	10		

(၁) အိမ်ထောင်စီးစီးဖြစ်ရန်မလိုပါ။ အမျိုးသား/အမျိုးသမီး အိမ်ထောင်စု တစ်စုကို ကိုယ်စားပြုသူပညာသူမဆို အမှတ်ဖြစ်ပါ။



လူထုပတ်ဝန်းကျင်ထိခိုက်မှုစီမံကိန်းလက်ဖွဲ့
အပိုင်း-၃ ၉.၉.၂၀၁၅

ပုံစံ - ၈-၁၂ - အစည်းအဝေးထောက်ပံ့ရေးသွေးစာ (FORM PC.12)

လမ်းညွှန်၊ စီမံကိန်း အစည်းအဝေးအားလုံးတွင် အသုံးပြုရန်၊ လူထုပတ်ဝန်းကျင်ထိခိုက်မှုစီမံကိန်းအဖွဲ့မှ တွင်းဆင်းစဉ် စစ်ဆေးဖွဲ့ ပုံစံ ၂ စီမံကိန်းစာတမ်းအချိန်ဇယားပါ အစည်းအဝေးထောက်ပံ့ရေး
သွေးစာရင်းကို ဖြည့်သွင်းရန်

စည်းရုံးရေးအဖွဲ့အမည် ဦးစွာစစ်ဆေးရေး

ရက်စွဲ၊ 13.2.2016 စီမံကိန်းစာတမ်းအမှတ်ဖြစ်ပါ (✓) စာတမ်း(၁) စာတမ်း(၂) စာတမ်း(၃) စာတမ်း(၄)

ပြည်နယ်/တိုင်းဒေသကြီး မန္တလေး မြို့နယ် မင်းဇော် ကျေးရွာအုပ်စု ကျေးရွာ ၄၄.၇၇၆

အစည်းအဝေးခေါင်းစဉ်၊ ဒုတိယအကြိမ် အစည်းအဝေး

စဉ်	အမည်	ကျား (M)	မ (F)	အိမ်ထောင်စုကိုယ်စားလှယ် (V) ^(၁)	လူမျိုး	လက်မှတ်
၁	ဒေါ်ရွှေစွန်း	✓	✓	✓	ဗမာ	S/S
၂	ဒေါ်အေးအေး	✓	✓	✓	မ	မ
၃	ဦးကျော်စွန်း	✓	✓	✓	မ	မ
၄	ဒေါ်ခင်စု	✓	✓	✓	မ	မ
၅	ဒေါ်အေးအေး	✓	✓	✓	မ	မ
၆	ဒေါ်ခင်စု	✓	✓	✓	မ	မ
၇	ဒေါ်အေးအေး	✓	✓	✓	မ	မ
၈	ဒေါ်အေးအေး	✓	✓	✓	မ	မ
၉	ဒေါ်အေးအေး	✓	✓	✓	မ	မ
၁၀	ဒေါ်အေးအေး	✓	✓	✓	မ	မ
၁၁	ဒေါ်အေးအေး	✓	✓	✓	မ	မ
၁၂	ဒေါ်အေးအေး	✓	✓	✓	မ	မ
၁၃	ဒေါ်အေးအေး	✓	✓	✓	မ	မ
စုစုပေါင်း		၂	၁၁	၁၃		

(၁) အိမ်ထောင်စုစီမံကိန်းရပ်ပါ၊ အမျိုးသား/အမျိုးသမီး အိမ်ထောင်စု တစ်စုကို ကိုယ်စားပြုသူသည်သူမဆို အမှတ်ဖြစ်ပါ။



လူထုထုတ်ပြန်စံကိန်းစီမံကိန်းလက်စွဲ
အပိုင်း ၃ ၉.၉.၂၀၁၅

ပုံစံ - ၈-၁၂ - အစည်းအဝေးတက်ရောက်သူများ (FORM PC 12)

လမ်းညွှန်၊ စီမံကိန်း အစည်းအဝေးအားလုံးတွင် အသုံးပြုရန်၊ လူထုစည်းရုံးရေးအဖွဲ့က ကျေးဇူးတင် ကျင့်သုံးရန်အတွက် စစ်ဆေး၍ ပုံစံ ၂ စီမံကိန်းစာတမ်းအချိန်ယောယပါ အစည်းအဝေးတက်ရောက်သူများစာရင်းကို ဖြည့်သွင်းရန်

စည်းရုံးရေးမှူးအမည် ဦး ဂျော့စတင်

ရက်စွဲ၊ 13.2.2016 စီမံကိန်းစာတမ်းအမှတ်ဖြစ်ပါ (✓) စက်ဝန်း (၁) စက်ဝန်း (၂) စက်ဝန်း (၃) စက်ဝန်း (၄)

ဖြည့်နယ်/ တိုင်းဒေသကြီး အစုစည်း မြို့နယ် မင်းတရား ကျေးရွာအုပ်စု နန်းစိမ်း ကျေးရွာ ဦးကျင်

အစည်းအဝေးခေါင်းစဉ်၊ ဒုတိယ ဗဟိုဌာနအဖွဲ့အစည်း

စဉ်	အမည်	ကျား (✓)	မ (✓)	အိမ်ထောင် စုကိုယ်စားလှယ် (✓) (၁)	လူမျိုး	လက်မှတ်
၁	<u>ဦးအောင်ကျော်</u>	✓		✓	ဗွား	၈၉
၂	<u>ဦးအောင်ကျော်</u>	✓		✓	မ	၈၀
၃	<u>ဦးအောင်ကျော်</u>	✓		✓	မ	၈၀
၄	<u>ဦးအောင်ကျော်</u>	✓		✓	မ	၈၀
၅	<u>ဦးအောင်ကျော်</u>	✓		✓	မ	၈၀
၆	<u>ဦးအောင်ကျော်</u>	✓		✓	မ	၈၀
၇	<u>ဦးအောင်ကျော်</u>	✓		✓	မ	၈၀
၈	<u>ဦးအောင်ကျော်</u>	✓		✓	မ	၈၀
၉	<u>ဦးအောင်ကျော်</u>	✓		✓	မ	၈၀
၁၀	<u>ဦးအောင်ကျော်</u>	✓		✓	မ	၈၀
၁၁	<u>ဦးအောင်ကျော်</u>	✓		✓	မ	၈၀
၁၂	<u>ဦးအောင်ကျော်</u>	✓		✓	မ	၈၀
	စုစုပေါင်း	၁၂	၁	၁၂		

(၁) အိမ်ထောင်စုစီမံကိန်းစာတမ်း၊ အမျိုးသား/အမျိုးသမီး အိမ်ထောင်စု တစ်စုကို ကိုယ်စားပြုလျက်ရှိသူများကို အမှတ်ဖြစ်ပါ။



လူထုထုတ်ပြန်စံကိန်းစီမံကိန်းလက်စွဲ
အပိုင်း ၃ ၂၉.၉.၂၀၁၅

ပုံစံ - ၈-၁၂ - အစည်းအဝေးထက်ရောက်သူများ (FORM PC 12)

လမ်းညွှန်၊ စီမံကိန်း၊ အစည်းအဝေးအားလုံးတွင် အသုံးပြုရန်၊ လူထုစည်းရုံးရေးမှူးက ကျေးဇူးတင် ကျင့်သုံးရန်၊ ကျင့်သုံးရန်၊ အစည်းအဝေးထက်ရောက်သူများ စည်းရုံးရေးမှူးအမည် ဦးစောအောင်

ရက်စွဲ။ ၂၀၁၅-၀၈-၂၆ စီမံကိန်းကော်မရှင်အဖွဲ့ဝင်(၁) စက်ဝန်း(၂) စက်ဝန်း(၃) စက်ဝန်း(၄)

ပြည်နယ်/တိုင်းဒေသကြီး မန္တလေး မြို့နယ် မင်းဇော် ကျေးရွာအုပ်စု နားနန်းထွန် ကျေးရွာ နန်းကျင်

အစည်းအဝေးခေါင်းစဉ်။ နယ်ပယ်စီမံကိန်းအစည်းအဝေး

စဉ်	အမည်	ကျား (✓)	မ (✓)	အိမ်ထောင်စုကိုယ်စားလှယ် (✓) (၁)	လူမျိုး	လက်မှတ်
၁	ဦးကျော်စွာ	✓		✓	ရွှေမာ	ကျော်စွာ
၂	ဦးစိုးစွာ	✓		✓	မ	စိုးစွာ
၃	ဦးအောင်စွာ	✓		✓	မ	အောင်စွာ
၄	ဦးအောင်စွာ	✓		✓	မ	အောင်စွာ
၅	ဦးကျော်စွာ	✓		✓	မ	ကျော်စွာ
၆	ဦးကျော်စွာ	✓		✓	မ	ကျော်စွာ
၇	ဦးကျော်စွာ	✓		✓	မ	ကျော်စွာ
၈	ဦးကျော်စွာ	✓		✓	မ	ကျော်စွာ
၉	ဦးကျော်စွာ	✓		✓	မ	ကျော်စွာ
၁၀	ဦးကျော်စွာ	✓		✓	မ	ကျော်စွာ
၁၁	ဦးကျော်စွာ	✓		✓	မ	ကျော်စွာ
၁၂	ဦးကျော်စွာ	✓		✓	မ	ကျော်စွာ
၁၃	ဦးကျော်စွာ	✓		✓	မ	ကျော်စွာ
စုစုပေါင်း		၁၃	၁	၁၃		

(၁) အိမ်ထောင်စုကိုယ်စားလှယ်၊ အမျိုးသား/အမျိုးသမီး အိမ်ထောင်စု တစ်စုကို ကိုယ်စားပြုသူမည်သူမဆို ဆုတ်မြစ်ပါ။



လူထုလက်ပြုစီမံကိန်းစီမံကိန်းလက်စွဲ
အပိုင်း-၃ (၉.၉.၂၀၁၅)

ပုံစံ - ၀-၀၂ - အစည်းအဝေးတက်ရောက်သူများ (FORM PC 12)

လမ်းညွှန်၊ စီမံကိန်း အစည်းအဝေးအားလုံးတွင် အသုံးပြုရန်၊ လူထုစည်းရုံးရေးအဖွဲ့အစည်းများတွင် ကျင်းပသည့် စစ်ဆေးမှု ပုံစံ ၂ စီမံကိန်းစီမံကိန်းအချိန်ဇယားပါ အစည်းအဝေးတက်ရောက်သူများစာရင်းကို ပြည့်သွင်းရန်

စည်းရုံးရေးမှူးအမည် **ဒေါ်ခင်အေးအေး**

ရက်စွဲ၊ **13/12/2016**

စီမံကိန်းစီမံကိန်းအမှတ်ဖြစ်ပါ (✓) စက်ဝန်း(၂) စက်ဝန်း(၃) စက်ဝန်း(၄)

ပြည်နယ်/တိုင်းဒေသကြီး **ခဲမကုန်း** မြို့နယ် **မင်းသိန်း** ကျေးရွာ **နန်းကျင်**

စဉ်	အမည်	ကျား (✓)	မ (✓)	အိမ်ထောင်စုကိုယ်စားလှယ် (✓/၀)	လူမျိုး	လက်မှတ်
၁	ဒေါ်အေးအေး	✓	✓	✓	ရှမ်း	မြဝင်း
၂	ဒေါ်အေးအေး	✓	✓	✓	မ	ဒေါ်အေးအေး X
၃	ဒေါ်အေးအေး	✓	✓	✓	မ	X
၄	ဒေါ်အေးအေး	✓	✓	✓	မ	ဒေါ်အေးအေး X
၅	ဒေါ်အေးအေး	✓	✓	✓	မ	ဒေါ်အေးအေး X
၆	ဒေါ်အေးအေး	✓	✓	✓	မ	ဒေါ်အေးအေး X
၇	ဒေါ်အေးအေး	✓	✓	✓	မ	ဒေါ်အေးအေး X
၈	ဒေါ်အေးအေး	✓	✓	✓	မ	ဒေါ်အေးအေး X
၉	ဒေါ်အေးအေး	✓	✓	✓	မ	ဒေါ်အေးအေး X
၁၀	ဒေါ်အေးအေး	✓	✓	✓	မ	ဒေါ်အေးအေး X
၁၁	ဒေါ်အေးအေး	✓	✓	✓	မ	ဒေါ်အေးအေး X
၁၂	ဒေါ်အေးအေး	✓	✓	✓	မ	ဒေါ်အေးအေး X
စုစုပေါင်း		၃	၃	၃	မ	မ

(၁) အိမ်ထောင်စုစီမံကိန်းမရှိပါ။ အမျိုးသား/အမျိုးသမီး အိမ်ထောင်စု တစ်စုကို ကိုယ်စားပြုသူမည်သူမဆို အမှတ်ဖြစ်ပါ။



လူထုဝဟိုပြုစီမံကိန်းစီမံကိန်းလက်ဖွဲ့
အပိုင်း-၃ (၉.၉.၂၀၁၅)

ပုံစံ - ၈-၁၂ - အစည်းအဝေးတက်ရောက်သူများ (FORM PC 12)

လမ်းညွှန်၊ စီမံကိန်း အစည်းအဝေးအားလုံးတွင် အသုံးပြုရန်၊ လူထုစည်းရုံးရေးမှူးက ကျေးဇူးပြု၍ တွင်းဆင်းစဉ် စစ်ဆေး၍ ပုံစံ ၂ စီမံကိန်းတက်ဝန်းအချိန်ဇယားပါ အစည်းအဝေးတက်ရောက်သူများစာရင်းကို ဖြည့်သွင်းရန်

စည်းရုံးရေးမှူးအမည် ဒိုးကြွေစံစော

ရက်စွဲ။ 13/2/2016

စီမံကိန်းတက်ဝန်းအမှတ်ဖြစ်ပါ (✓) တက်ဝန်း (၂) တက်ဝန်း (၃) တက်ဝန်း (၄)

ပြည်နယ်/ တိုင်းဒေသကြီး မကွေး မြို့နယ် မင်းတရား ကျေးရွာအုပ်စု နားခိုဒီးရွာ ကျေးရွာ ဒေါ်အေး

အစည်းအဝေးခေါင်းစဉ်။ ဒုတိယ ဗဟိုကော်မတီအဖွဲ့အစည်း

စဉ်	အမည်	ကျား (✓)	မ (✓)	အိမ်ထောင်စုကိုယ်စားလှယ် (✓) ^(၁)	လူမျိုး	လက်မှတ်
၁	ဒေါ်အေးစော	✓		✓	မွန်	
၂	ဒေါ်အေးစော	✓		✓	မ	ဒေါ်အေးစော
၃	ဒေါ်အေးစော	✓		✓	မ	ဒေါ်အေးစော
၄	ဒေါ်အေးစော	✓		✓	မ	ဒေါ်အေးစော
၅	ဒေါ်အေးစော	✓		✓	မ	ဒေါ်အေးစော
၆	ဒေါ်အေးစော	✓		✓	မ	ဒေါ်အေးစော
၇	ဒေါ်အေးစော	✓		✓	မ	ဒေါ်အေးစော
၈	ဒေါ်အေးစော	✓		✓	မ	ဒေါ်အေးစော
၉	ဒေါ်အေးစော	✓		✓	မ	ဒေါ်အေးစော
၁၀	ဒေါ်အေးစော	✓		✓	မ	ဒေါ်အေးစော
၁၁	ဒေါ်အေးစော	✓		✓	မ	ဒေါ်အေးစော
၁၂	ဒေါ်အေးစော	✓		✓	မ	ဒေါ်အေးစော
၁၃	ဒေါ်အေးစော	✓		✓	မ	ဒေါ်အေးစော
စုစုပေါင်း		13	13	13		

(၁) အိမ်ထောင်စုစီမံကိန်းမရှိပါ။ အမျိုးသား/အမျိုးသမီး အိမ်ထောင်စု တစ်စုကို ကိုယ်စားပြုသူမည်သူမဆို အမှတ်ဖြစ်ပါ။



လူထုပဟိုပြုစီမံကိန်းစီမံကိန်းလက်စွဲ
အပိုင်း-၃ ၉.၉.၂၀၁၅

ပုံစံ - ၈-၁၂ - အစည်းအဝေးထက်ရောက်သူများ (FORM PC 12)

လမ်းညွှန်၊ စီမံကိန်း အစည်းအဝေးအားလုံးတွင် အသုံးပြုရန်၊ လူထုစည်းရုံးရေးမှူးက ကျေးဇူးတင် ကွင်းဆင်းစဉ် စစ်ဆေး၍ ပုံစံ ၂ စီမံကိန်းစက်ဝန်းအချိန်ဇယားပါ အစည်းအဝေးထက်ရောက်သူများစာရင်းကို ဖြည့်သွင်းရန်

စည်းရုံးရေးမှူးအမည် ဖိုးရှင်မောင်မောင်

ရက်စွဲ။ 13/2/2016 စီမံကိန်းစက်ဝန်းအမှတ်ဖြစ်ပါ (✓) စက်ဝန်း(၂) စက်ဝန်း(၃) စက်ဝန်း(၄) စက်ဝန်း(၅)

ပြည်နယ်/ တိုင်းဒေသကြီး မကွေး မြို့နယ် မင်းဇော် ကျေးရွာအုပ်စု ဖိုးရှင်မောင်မောင် ကျေးရွာ မင်းဇော်

အစည်းအဝေးခေါင်းစဉ်။ ဒုတိယ ကြိမ် စီမံကိန်း အစည်းအဝေး

စဉ်	အမည်	ကျား (✓)	မ (✓)	အိမ်ထောင်စုကိုယ်စားလှယ် (✓)(၀)	လူမျိုး	လက်မှတ်
၁	ဦး ဦးဝင်း	✓		✓	ဗမာ	ဦးဝင်း
၂	ဦးအောင်အောင်	✓		✓	ဗမာ	အောင်အောင်
၃	ဦးရှင်မောင်	✓		✓	ဗမာ	ရှင်မောင်
၄	ဒေါ်အေးဇော်	✓	✓		ဗမာ	အေးဇော်
၅	ဒေါ်အေးအေး	✓	✓		ဗမာ	အေးအေး
၆	ဒေါ်အေးအေး	✓	✓		ဗမာ	အေးအေး
၇	ဒေါ်အေးအေး	✓	✓		ဗမာ	အေးအေး
၈	ဒေါ်အေးအေး	✓	✓		ဗမာ	အေးအေး
၉	ဒေါ်အေးအေး	✓	✓		ဗမာ	အေးအေး
၁၀	ဒေါ်အေးအေး	✓	✓		ဗမာ	အေးအေး
၁၁	ဒေါ်အေးအေး	✓	✓		ဗမာ	အေးအေး
၁၂	ဒေါ်အေးအေး	✓	✓		ဗမာ	အေးအေး
၁၃	ဒေါ်အေးအေး	✓	✓		ဗမာ	အေးအေး
စုစုပေါင်း		၈	၅	၆		

(၀) အိမ်ထောင်စုစီးမြစ်ရန်မလိုပါ။ အမျိုးသား/အမျိုးသမီး အိမ်ထောင်စု တစ်စုကို ကိုယ်စားပြုသူမည်သူမဆို အမှတ်ဖြစ်ပါ။

၂၃။ ကဏ္ဍအလိုက် အခက်အခဲမှတ်တမ်း

ကဏ္ဍအလိုက် ဦးစားပေး ဖွံ့ဖြိုးရေးလုပ်ငန်းစဉ်များ

မူရင်းအား ကျေးရွာဖွံ့ဖြိုးရေး အထောက်အကူပြုကော်မတီတွင် ထားရှိရပါမည်။ အခြားဌာနများနှင့် ညှိနှိုင်းရန်အတွက် မိတ္တူအား

	အဆင့်	လုပ်ငန်း	အဆိုပြုသူ	လ/နှစ်	လုပ်ဆောင်မည့်သူ	ပြင်ပမှ ထောက်ပံ့ ပေးသူ
အတည်အခံအောက်အငြိုး	၁	မွတ်တမ်းကမ်းပါးမြစ်ခြင်း	<input checked="" type="checkbox"/> ကျား <input checked="" type="checkbox"/> မ/2016		
	၂	ရွှေစင်းကျားတံတားတည်ဆောက်ခြင်း	<input checked="" type="checkbox"/> ကျား <input checked="" type="checkbox"/> မ/2016		
	၃		<input type="checkbox"/> ကျား <input type="checkbox"/> မ/.....		
	၄		<input type="checkbox"/> ကျား <input type="checkbox"/> မ/.....		
	၅		<input type="checkbox"/> ကျား <input type="checkbox"/> မ/.....		
အသက်မွေးဝမ်းကျောင်း စိုက်ပျိုးရေး	၁		<input type="checkbox"/> ကျား <input type="checkbox"/> မ/.....		
	၂		<input type="checkbox"/> ကျား <input type="checkbox"/> မ/.....		
	၃		<input type="checkbox"/> ကျား <input type="checkbox"/> မ/.....		
	၄		<input type="checkbox"/> ကျား <input type="checkbox"/> မ/.....		
	၅		<input type="checkbox"/> ကျား <input type="checkbox"/> မ/.....		
ကျန်းမာရေးနှင့် အဟာရ	၁		<input type="checkbox"/> ကျား <input type="checkbox"/> မ/.....		
	၂		<input type="checkbox"/> ကျား <input type="checkbox"/> မ/.....		
	၃		<input type="checkbox"/> ကျား <input type="checkbox"/> မ/.....		
	၄	ဆေးပေးဆေးဆေးဆောင်ရွက်ခြင်း	<input checked="" type="checkbox"/> ကျား <input checked="" type="checkbox"/> မ/2016		
	၅		<input type="checkbox"/> ကျား <input type="checkbox"/> မ/.....		
ပညာရေး	၁		<input type="checkbox"/> ကျား <input type="checkbox"/> မ/.....		
	၂		<input type="checkbox"/> ကျား <input type="checkbox"/> မ/.....		
	၃	မူကြိုကျောင်းဆောက်လုပ်ခြင်း	<input checked="" type="checkbox"/> ကျား <input checked="" type="checkbox"/> မ/2016		
	၄		<input type="checkbox"/> ကျား <input type="checkbox"/> မ/.....		
	၅		<input type="checkbox"/> ကျား <input type="checkbox"/> မ/.....		
အခြား	၁		<input type="checkbox"/> ကျား <input type="checkbox"/> မ/.....		
	၂		<input type="checkbox"/> ကျား <input type="checkbox"/> မ/.....		
	၃		<input type="checkbox"/> ကျား <input type="checkbox"/> မ/.....		
	၄		<input type="checkbox"/> ကျား <input type="checkbox"/> မ/.....		
	၅	ကျေးလက်မီး ဖလင်းရေး	<input checked="" type="checkbox"/> ကျား <input checked="" type="checkbox"/> မ/2016		

ကျေးရွာတွင်းရှိ စုစုပေါင်းအိမ်ထောင်စု နှင့် လူဦးရေ

အိမ်ထောင်စု	ကျား	မ	စုစုပေါင်း
63	146	167	313

လူနည်းစုလူမျိုးစုအိမ်ထောင်စု

အမျိုးအစား	အိမ်ထောင်စု	ကျား	မ	စုစုပေါင်း
ဗမာ	(4)	8	6	14

ထိခိုက်လွယ်အုပ်စု

ထိခိုက်လွယ်အုပ်စု	အိမ်ထောင်စု	ကျား	မ	စုစုပေါင်း
သက်ကြီးရွယ်အို	14	11	9	20
အမျိုးသမီးဦးဆောင်	12	-	12	12
မသန်စွမ်း	၁	-	-	-
မြေယာမဲ့	16	12	4	16

ကျေးရွာရှိအခြေခံ အဆောက်အအုံများ

ပညာရေး	ခြံစံပါ	ကျန်းမာရေး	ခြံစံပါ	ဘာသာရေး	ခြံစံပါ
အထက်တန်းကျောင်း		ဆေးရုံ		ဘုရား/စေတီ	✓
အလယ်တန်းကျောင်း		ကျန်းမာရေးဌာန		ဘုန်းကြီးကျောင်း	✓
မူလတန်းကျောင်း	✓	ကျန်းမာရေးဌာနခွဲ		ဟိန္ဒူဘုရားကျောင်း	
မူကြိုကျောင်း		ဆေးခန်း		ခရစ်ယန်ဘုရားကျောင်း	
အခြား		အခြား		ဗလီ	
မှတ်ချက်		မှတ်ချက်		မှတ်ချက်	

အဓိကစီးပွားရေးလုပ်ငန်းများ

စိုက်ပျိုးရေး	မွေးမြူရေး	အသေးစားစီးပွားရေး	အခြား
စပါး	ဝက်	ရွေးဆိုင်	ပုဒဲးသားစိုက်
	ကြက်		ခြေပဲစိုက်
	ကျွဲ		
	ခွေး		

ကျေးရွာတွင်းအဓိက ပိုင်ဆိုင်မှုများ

ကျေးရွာပိုင်ဆိုင်မှုများ	စိုက်ပျိုးရေး	စားကျက်မြေ	သစ်တောမြေ	သဲ/ကျောက်ရရှိမှု	ရေတွင်း/ရေကန်	စက်ရေကန်
အရေအတွက်	(120)ဧက	-	၅	၅	၆/၂	၁
ကျေးရွာပိုင်ဆိုင်မှုများ	ကား	ထော်လာဂျီ	စပါးကြိတ်စက်	ချွေလှေ့စက်	ပဲခွဲစက်	ဈေးဆိုင်
အရေအတွက်	-	-	၇	၂	-	၁

ကျေးရွာအတွင်းအခြားပိုင်ဆိုင်မှုများ

ကျေးရွာပိုင်ဆိုင်မှုများ	ရေတင်စက်	ထွန်	ထယ်	ကျွဲ	နွား
အရေအတွက်	၃	၄၅	၄၅	၃၀	၇၀
ကျေးရွာပိုင်ဆိုင်မှုများ	ဝက်	ဆိုင်ကယ်	ကျွမ်းကျင်လုပ်သား	လုပ်သား	လယ်ထွန်စက်
အရေအတွက်	၁၁၀	၃၀	၁	၂၀	၆

အခြားကျေးရွာရှိအသုံးပြုနိုင်သော အရင်းအမြစ်/အချက်အလက်များ

အရင်းအမြစ်	ဆေးခန်း	အလက/အထက	ဈေး	ကျွမ်းကျင်လုပ်သား	လုပ်သား	မြေတူးစက်	လမ်းကြိတ်စက်
အရေအတွက်	-	မူလကုန်	-	၁	၂၀	-	-