

ပြည်ထောင်စုသမ္မတ မြန်မာနိုင်ငံတော်အစိုးရ
စိုက်ပျိုးရေး၊ မွေးမြူရေးနှင့် ဆည်မြောင်းဝန်ကြီးဌာန
ကျေးလက်ဒေသဖွံ့ဖြိုးတိုးတက်ရေးဦးစီးဌာန
ဝန်းမောက်မြို့နယ်



လူထုဗဟိုပြုစီမံကိန်း

National Community Driven Development Project
(NCDDP)



ကျေးရွာဖွံ့ဖြိုးရေးအစီအစဉ်

Village Development Plan (VDP)

နန်.မားကျေးရွာ၊ နန်.မားကျေးရွာအုပ်စု

မာတိကာ

- ၁။ မြို့နယ်မြေပုံ
- ၂။ အုပ်စုတွင်ပါဝင်သော ကျေးရွာများ စာရင်း
- ၃။ ကျေးရွာအခြေခံအချက်အလက်များ
- ၄။ လူထုပူပေါင်းပါဝင်သော လူမှုဆန်းစစ်ခြင်းနှင့် အကဲဖြတ်ခြင်းလုပ်ငန်းစဉ်(PSA/PRA) အကျဉ်းချုပ်
- ၅။ ကျေးရွာဖွံ့ဖြိုးရေးအစီအစဉ်အတွက်အသုံးပြုခဲ့သော PRA tools များနှင့်တစ်ခုချင်းစီအတွက် သုံးသပ်ချက်များ
- ၆။ ကော်မတီဝင်များရွေးချယ်ခြင်းနှင့်ကျေးရွာဖွံ့ဖြိုးရေးအစီအစဉ်ဆောင်ရွက်မှုမှတ်တမ်း ဓါတ်ပုံများ
- ၇။ ကော်မတီဝင်များစာရင်း
- ၈။ ကျေးရွာအချက်အလက်(ပုံစံ-၁)
- ၉။ စီမံကိန်းစက်ဝန်းအချိန်ဇယား(ပုံစံ-၂)
- ၁၀။ ကျေးရွာဖွံ့ဖြိုးရေးဦးစားပေးအစီအစဉ်(ပုံစံ-၃)
- ၁၁။ ကျေးရွာအုပ်စုစီမံကိန်းလုပ်ငန်းခွဲရွေးချယ်ခြင်း(ပုံစံ-၄)
- ၁၂။ အစည်းအဝေးတက်ရောက်သူများစာရင်း(ပုံစံ-၁၂)
- ၁၃။ အစည်းအဝေးမှတ်တမ်းများ
- ၁၄။ ကဏ္ဍအလိုက်ဦးစားပေးဖွံ့ဖြိုးရေးလုပ်ငန်းစဉ်များ
- ၁၅။ ကျေးရွာဖွံ့ဖြိုးရေးစီမံချက်အရည်အသွေးထိန်းချုပ်မှု(Checklist For VDP)

ဝန်းမောက်မြို့နယ်မြေပုံ

ကသာခရိုင် ၊ ဝန်းမောက်မြို့နယ်အတွင်း ရှိသည့် ကျေးရွာများ
တည်နေရာပြမြေပုံ

[

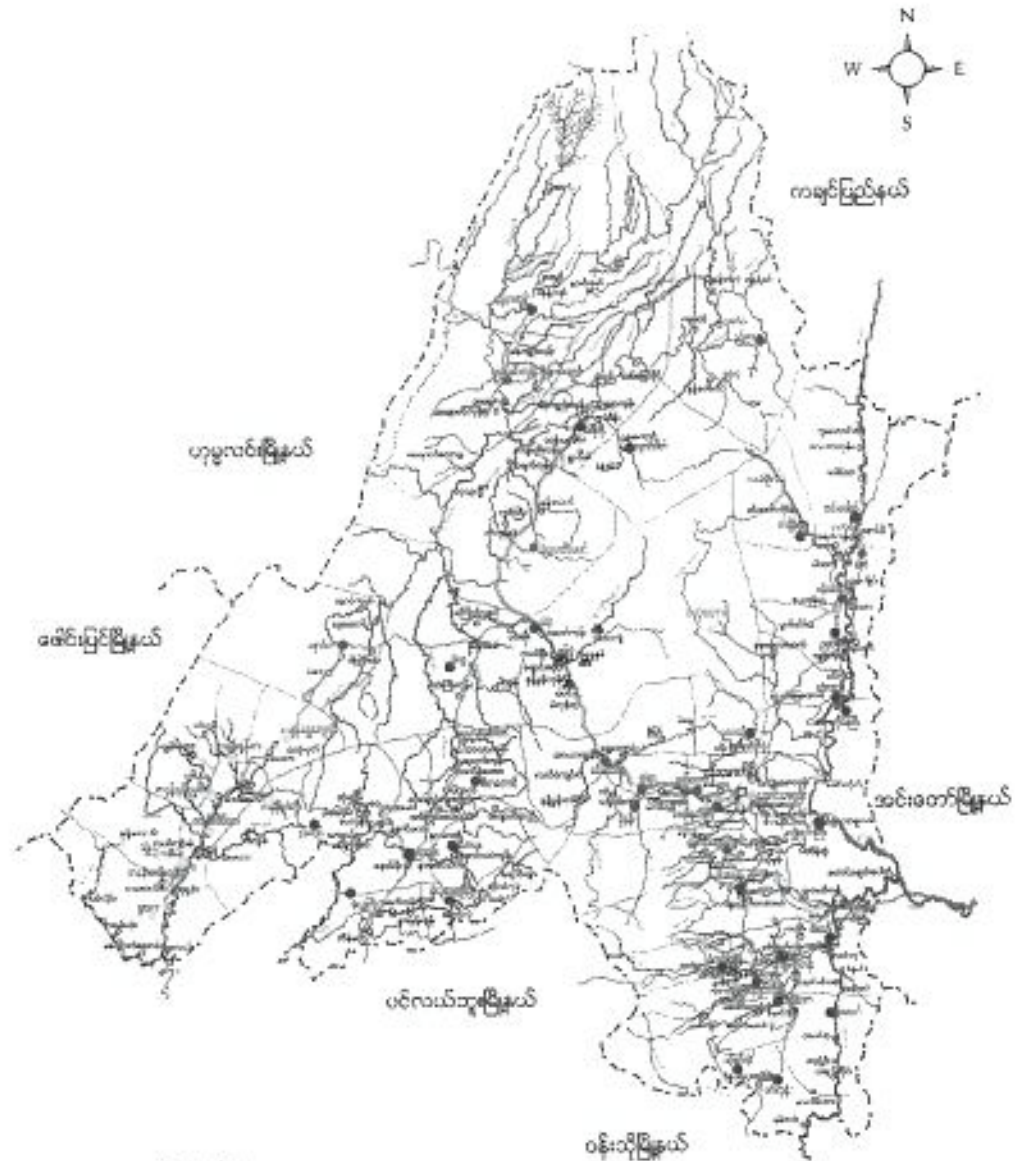

- ရည်ညွှန်းချက်**
- | | | |
|--------------------|-----------|--|
| မြို့နယ် နယ်နိမိတ် | - - - - - | ● စုမ်းလူမျိုးအုပ်စုများ |
| ခရောင်း/မြောင်း | - Y - | ● စုမ်းလူမျိုး၊ ဗမာလူမျိုးမိတ်အုပ်စု |
| ကား/လှည့်လမ်း | - - - - - | ● စုမ်းလူမျိုး၊ ကချင်လူမျိုးမိတ်အုပ်စု |
| မြို့/ကျေးရွာ | - ■ - | ● ကချင်လူမျိုးအုပ်စု |
| | | ● ကနန်းလူမျိုးအုပ်စုများ |

ဒုတိယတွင် ပါဝင်သော ကျေးဇူးများစာရင်း

- (၁) ဒုန့်ကျေး ကျေးဇူး
- (၂) ဒုန့်ခင် ကျေးဇူး
- (၃) ဒုန့်မား ကျေးဇူး
- (၄) ဒုန့်စိတ် ကျေးဇူး
- (၅) တိုးပွဲ ကျေးဇူး
- (၆) လက်ဝဲ ကျေးဇူး
- (၇) ကျခတ် ကျေးဇူး

နိဂါမာဏျော့ဏှ နိ သဒ္ဓါဠာယာဉ်

နိဂါမာဏျော့ဏှ ကို ဖွင့်ခဲ့စေကာ နှစ်ပေါင်း (၇၀၀)ကျော် ခန့်မှတိုက် တပတ်ခဲ့သည်။
မင်းဆက် (၆၅၂) (၅၀) ဝိုင်ခန့် ကွာဝေးသည်။ နိဂါမာဏျော့ဏှ တွင် နေထိုင်သော များပြား
များမှာ နှစ်ပေါင်းများစွာ ဖြစ်သည်။ ယခုကတော့ အဓိကထား၍ လူ့၊ လူမူ ၅၂၆
ဖြစ်သည်။ နိဂါမာဏှ (၅၀) နှစ်ရှိပြီး ကျား-မလူပျိုတွေ စုစုပေါင်းမှာ ၃၃၇၁၀၀၀
ကျော်ရှိသည်။

နိဂါမာဏျော့ဏှတွင် အဓိကအားဖြင့် လယ်ယာခြံကပျိုးရေးလုပ်ငန်းဖြစ်သည်။
ရာသီပေါ် သီးနှံစားဖွယ်များကိုလည်း တချို့တချို့ စိုက်ပျိုးကြသည်။ လမ်းပန်း
ဆက်သွယ်ရေးတွင် မြေကားလမ်းများဖြင့် နေရာစီနှင့် ဆောင်းရာသီတွင် မွား
လာဖွယ်မှာ ဒေသထဲတစ်ခုတည်း နှိုးတွင်းရာသီဖွယ် မွားစားရေးမှ အလွန်
ခဲနေသည်။ ထင်ရှားစွာ ဆပျိုးသတ် ချိန်သာ နေလုံးယာဇာနည် ဖွင့်သည်။ အစား
စား လုပ်ငန်းများကို အချိန်တို များကိုင်၍ စည်းဝင်နေရာဖြစ်သည်။
ပညာရေးတွင် များစွာ အထိတ်တတ်သည်။ ကျန်းမာရေးတွင် အဓိကအားဖြင့်
ပွား (၅၀) ဝိုင်ခန့် ဝေးဝေး ပံ့ပိုးပြီး စောင့်ရှောက် အဓိကအားထားရသည်။
ပျိုရွယ်တွင် ချိန်ချိန် ယူများသည် တစ်ဦး ၃၆ နှစ်ကို ကျော်လွန်
ပရမ်း ဂုဏ်ကို ခြာဖြင့် ရေထိုင် ဖြစ်သည်။

ကျေးရွာတွင်းရှိ စုစုပေါင်းအိမ်ထောင်စု နှင့် လူဦးရေ

အိမ်ထောင်စု	ကျား	မ	စုစုပေါင်း
၅၀	၁၆၃	၁၆၈	၃၃၁

လူနည်းစုလူမျိုးစုအိမ်ထောင်စု

အမျိုးအစား	အိမ်ထောင်စု	ကျား	မ	စုစုပေါင်း

ထိခိုက်လွယ်အုပ်စု

ထိခိုက်လွယ်အုပ်စု	အိမ်ထောင်စု	ကျား	မ	စုစုပေါင်း
သက်ကြီးရွယ်အို	၆၅			
အမျိုးသမီးဦးဆောင်	၅		၂	၂
မသန်စွမ်း	၁	၁		၁
မြေယာမဲ့	၃၁၆	၂	၁	၃

ကျေးရွာရှိအခြေခံ အဆောက်အအုံများ

ပညာရေး	ခြံစိပ်ပါ	ကျန်းမာရေး	ခြံစိပ်ပါ	ဘာသာရေး	ခြံစိပ်ပါ
အထက်တန်းကျောင်း		ဆေးရုံ		ဘုရား/စေတီ	
အလယ်တန်းကျောင်း		ကျန်းမာရေးဌာန		ဘုန်းကြီးကျောင်း	✓
မူလတန်းကျောင်း	✓	ကျန်းမာရေးဌာနခွဲ		ဟိန္ဒူဘုရားကျောင်း	
မူကြိုကျောင်း		ဆေးခန်း		ရေစိမ့်ယူဘုရားကျောင်း	
အခြား		အခြား		ဗလီ	
မှတ်ချက်		မှတ်ချက် ဒို့နယ် ၈၈၇၊ မဲစိတ် ၈၈၅၊ ၈၈၆၊ ၈၈၇		မှတ်ချက်	

အဓိကစီးပွားရေးလုပ်ငန်းများ

စိုက်ပျိုးရေး	မွေးမြူရေး	အသေးစားစီးပွားရေး	အခြား
သပါး	ကြက်	ချေးချောင်း	ကောင်စုရွှေပျာ
မြေပဲ	ဝက်		
	ကျွဲ		
	ခွေး		

ကျေးရွာတွင်းအဓိက ပိုင်ဆိုင်မှုများ

ကျေးရွာပိုင်ဆိုင်မှုများ	စိုက်ပျိုးရေး	စားကျက်မြေ	သစ်တောမြေ	သဲ/ကျောက်ရရှိမှု	ရေတွင်း/ရေကန်	စက်ရေကန်
အရေအတွက်	၁၀၁	၈၈၂၀၀	၅	၅ (ခဲ)	၅ (၂)ခု	
ကျေးရွာပိုင်ဆိုင်မှုများ	ကား	ထော်လာဂျီ	ပေါက်ကြိတ်စက်	ချွေလှေစက်	ပဲခွဲစက်	ဈေးဆိုင်
အရေအတွက်			၁၉	၂၅		၁

ကျေးရွာအတွင်းအခြားပိုင်ဆိုင်မှုများ

ကျေးရွာပိုင်ဆိုင်မှုများ	ရေတင်စက်	ထွန်	ထယ်	ကျွဲ	နွား
အရေအတွက်		၄၅	၄၅	၂၀	၁၀၀ ခန့်
ကျေးရွာပိုင်ဆိုင်မှုများ	ပက်	ဆိုင်ကယ်	ကျွမ်းကျင်လုပ်သား	လုပ်သား	လယ်ထွန်စက်
အရေအတွက်	၂၀	၃၉ စီး		၅၅၁၈၅	

အခြားကျေးရွာရှိအသုံးပြုနိုင်သော အရင်းအမြစ်/အချက်အလက်များ

အရင်းအမြစ်	ဆေးခန်း	အလက/အထက	ဈေး	ကျွမ်းကျင်လုပ်သား	လုပ်သား	မြေတူးစက်	လမ်းကြိုက်စက်
အရေအတွက်	၃ နှစ်ကျ	၁ (၂၈၈၇)	၁ (၂၈၈၅)	၂	၁၄		

၄:လူထုပူပေါင်းပါဝင်သော လူမှုဆန်းစစ်ခြင်းနှင့် အကဲဖြတ်ခြင်းလုပ်ငန်းစဉ်

(PSA/PRA) အကျဉ်းချုပ်

စဉ်	အကြောင်းအရာ	ရက်စွဲ	ဦးတည်အုပ်စု	တက်ရောက်သူ			အဓိက ဆွေးနွေးချက်များ
				ကျား	မ	ပေါင်း	
၁	ကျေးရွာလူမှုရေးပြန့်ပွားမှုသယံဇာတပြမြေပုံ (social map/ Resource map)	၂၄.၂.၂၀၁၆	ပြေလည်သော အုပ်စု အလယ်အလတ်အုပ်စု မပြေလည်သော အုပ်စု	၂၅	၁၅	၄၀	အိမ်များ၊ အခြေခံအဆောက်အအုံများ၊ လမ်းပန်းဆက်သွယ်ရေး၊ လယ်ယာမြေများ၊ မြစ်ချောင်းများနှင့် တောတောင်များ
၂	လူမှုစီးပွားအဆင့်သတ်မှတ်ခြင်း (Wealth Ranking)	၂၄.၂.၂၀၁၆	ပြေလည်သော အုပ်စု အလယ်အလတ်အုပ်စု မပြေလည်သော အုပ်စု	၂၃	၃၂	၄၂	ကျေးရွာလူမှုစီးပွား၊ အုပ်စုများခွဲခြားသတ်မှတ်နိုင်ရေးအတွက် အခြေခံစံနှုန်းများသတ်မှတ်ခြင်း၊ ကျေးရွာသားများနှင့်အများသဘောတူသတ်မှတ်ခြင်း
၃	ရာသီခွင်ပြပြက္ခဒိန် (seasonal calendar)	၂၄.၂.၂၀၁၆	ပြေလည်သော အုပ်စု အလယ်အလတ်အုပ်စု မပြေလည်သော အုပ်စု	၂၀	၁၄	၃၄	ရာသီဥတု၊ စိုက်ပျိုးသီးနှံများ၊ လင်ငွေ၊ ရွှေ၊ ပြောင်း၊ အလုပ်အကိုင်၊ သဘာပဘေး၊ မွေးမြူရေး၊ လုပ်ငန်းများနှင့် ပွဲတော်များ
၄	ပင့်ကူအိမ်ကွန်ယက် (Spider Web)	၃၀.၂.၂၀၁၆	ပြေလည်သော အုပ်စု အလယ်အလတ်အုပ်စု မပြေလည်သော အုပ်စု	၂၁	၁၀	၃၁	အမျိုးသားနှင့်အမျိုးသမီးများတန်းတူအခွင့်အရေးရရှိမှုနှင့်မရရှိသည့်အကြောင်းအရင်းများ
၅	ကျား/မကဏ္ဍသုံးသပ်ခြင်း	၂၄.၂.၂၀၁၆	ပြေလည်သော အုပ်စု အလယ်အလတ်အုပ်စု မပြေလည်သော အုပ်စု	၂၅	၁၅	၄၀	အမျိုးသား/သမီး တို့၏ အရင်းအမြစ်အပေါ် မည်သူကပို၍ အသုံးပြုနေကြသည်ကို ဖော်ထုတ်ခြင်း

၆	အဖွဲ့အစည်းချိတ်ဆက်မှု (Venn Diagram)	၂၄ • ၃ ၂၀၁၆	ပြေလည်သော အုပ်စု အလယ်အလတ်အုပ်စု မပြေလည်သော အုပ်စု	၂၀	၃၄	၃၄	ကျေးရွာတွင်းရှိအဖွဲ့အစည်းများမည်သို့သောလုပ်ငန်းများအတွက်မည်သည့်အဖွဲ့များချိတ်ဆက်လုပ်ကိုင်မှု
၇	ပြဿနာသစ်ပင် (problem Tree)	၂၄ • ၃ ၂၀၁၆	အမျိုးသားအုပ်စု	၂၀		၂၀	ဆွေးနွေးထားသော အခြေခံအောက်အဦးများစိုက်ပျိုးရေး၊ အသက်မွေးဝမ်းကျောင်းလုပ်ငန်းများနှင့် လမ်းပန်းဆက်သွယ်ရေး
၈	ပြဿနာသစ်ပင် (problem Tree)	၂၄ • ၃ ၂၀၁၆	အမျိုးသမီးအုပ်စု		၃၄	၃၄	ဆွေးနွေးထားသော အခြေခံအောက်အဦးများနှင့် အသက်မွေးဝမ်းကျောင်းလုပ်ငန်းများ၊ ပညာရေး၊ စိုက်ပျိုးရေး၊ ကျန်းမာရေးနှင့် လမ်းပန်းဆက်သွယ်ရေး
၉	ကျေးရွာ၏ (၅)နှစ်စာဦးစားပေးအစီအစဉ်ပြဇယား (Matric Ranking)	၂၄ • ၃ ၂၀၁၆	ပြေလည်သော အုပ်စု အလယ်အလတ်အုပ်စု မပြေလည်သော အုပ်စု	၂၀	၃၄	၃၅	အကျိုးပြုဦးရေအကျိုးခံစားခွင့်နှင့်အဓိကလိုအပ်ချက်များပေါ်မူတည်၍ဆုံးဖြတ်သည်။

X

ဒို့.ဖားကျေးရွာ၏ များစွာကျင့်ကြံခြင်းပုံစံ



ဒို့.ဖားကျေးရွာတွင် - ဒို့.စိုက်ပျိုးရေး
ကျေး - (၂၅) - မ (၁၅)

သုံးသပ်ချက်

လူနေပုံစံ - ဒို့.ဖားကျေးရွာတွင် (၂၅)ကျေးရွာရှိပြီး ၄၆.၀၅၂၁၃၆ကျေးရွာနှင့် ဖြစ်ကာ
ရွာထဲမှာ ရေအိုင် ရှိသည်။

လမ်းပန်းဆက်သွယ်ရေး - ဤရွာတွင် လမ်း ၅၀ ကြီးစွာဖြင့် ဆက်သွယ်ထားကာ လမ်းပန်း
မှာ အဆင်ပြေလမ်းပျော့ပျော် ဖြစ်ပြီး ရေအိုင်၊ ရေအိုင်တွင် သွားလာ
ရေးဆက်သွယ်သည်။

ကျန်းမာရေး - ကျန်းမာရေးတွင် လမ်းပန်းဆက်သွယ်ရေး၊ ရေအိုင်၊ အဆေးခန်း
ပစ္စည်းတို့ ရှိပြီး ကလေးကလေးများသည် ရွာထဲတွင် နေထိုင်ပြီး
ပိုင်ဆိုင်သည်။ ကျန်းမာရေးပစ္စည်း၊ အဆေးခန်း၊ ကျန်းမာရေး
ပစ္စည်း ရှိပြီး ကလေးများ နေထိုင်သည်။

ပညာရေး - ပညာရေးတွင် ဤရွာတွင် ပညာရေးကျောင်း၊ ပညာရေးအဖွဲ့အစည်း၊ ကလေး
ကျောင်း၊ ပညာရေးသင်တန်းများ ရှိပြီး ကလေးများသည် ပညာ
ရေးကျောင်း၊ ကျောင်းပညာကို ရှိပြီး သင်ယူ ပိုင်ခြင်း ဖြစ်ပြီး၊

စီးပွားရေး - စီးပွားရေးတွင် စိုက်ပျိုးရေး၊ ကိုက်စက်ရေး၊ ရေအိုင်၊ စိုက်ပျိုးရေး
ကျောင်း ဖြစ်ပြီး ရွာထဲတွင် စိုက်ပျိုးရေး အဆင်ပြေ သည်။

ဝေဖန်ချက် - ဝေဖန်ချက်တွင် ရွာထဲတွင် ရေအိုင်၊ ရေအိုင်၊ ကျန်းမာရေး
ကျောင်း ရှိပြီး ဖြစ်ပြီး

ရှေ့ကိစ္စဖြစ်များသုံးလ - တန်ခူး၊ ကဆုန်၊ နယုန်၊ ဝါဆို၊ ဝါခေါင်လ များတွင် ဂေ ဂျာဂါအ
ဖြစ်များသုံးလ ဖြစ်သည်။ ဖြာသို၊ တပို့တွဲ၊ တပေါင်းလများသည် ဂျာဂါအဖြစ် အနည်းဆုံး
လာဖြစ်သည်။

ဖွဲ့ဝတ်များ - တန်ခူး၊ တပို့တွဲ၊ တပေါင်းလများတွင် အပျက်လာ၊ ဘုရားငွေ၊ လက်ဝဲအောက်လာ
များ မြေအောက်ရှိသည်။ နယုန်လများတွင် ရာဘီလိုင် ချိုး ဥပုဇာတိများကို
ကျင်းပ ဖြစ်သည်။

နန်းမားကျေးရွာ၏ ဥစ္စာ ဝန် ဖြစ်နိုင်မှု မြေဧရိယာ: ၁၄.၂.၂၀၂၆

စဉ်	အမျိုးအစား	ပိုင်ဆိုင်မှု	အသုံးပြုနိုင်မှု	အိမ်ထောင်စု
၁။	ဒေသခံ ဝေဟန	လယ် ၃၅၀၀ နှာ: ၅၀၀၀ ပျဉ်း၊ ဝှန်စက်၊ ဟာသာ၊ ဆိုင်ကယ် ၃ စီး	လယ် ၆၀၀၀ တော၊ ချောင်း၊ မြောင်း	၂၅၀၀
၂။	အလယ်အလတ် ဒေသခံ ဝေဟန ဒီပို	လယ် (၂၅၀၀ နှာ: (၄) တောင်၊ ပျဉ်း၊ ဝှန်၊ ကယ် ၂ စီး၊ ဝှန်စက်	လယ် ၆၀၀၀ တော၊ ချောင်း၊ မြောင်း	၄၀၀၀
၃။	ဒေသခံ မ ဝေဟန	မရှိ၊ လက်လှည့်စား	လယ် ၆၀၀၀ တော၊ ချောင်း၊ မြောင်း	၁၅၀၀

နီးဆောင် ရွေးချွေမှု - ဦးဘဆုန်း၊ ဦးဝင်းရွှေ၊ ဦးဇော်၊ ဦးကျော်၊ ဦးကျော် (၂)၊ ဦးကျော် (၃)

သုံးသပ်ချက်

ဥစ္စာများ ပိုင်ဆိုင်မှု ပြုပေးထားတွင် လယ် (၃) ဧကနှင့် နှာ: (၅) ဧကခံ မိုင်ဆိုင်သော
အုပ်စုကို ပြန်လည်သော အုပ်စု ၊ လယ် (၂) ဧကနှင့် နှာ: (၄) ဧကခံ မိုင်ဆိုင်သော
အုပ်စုကို အလယ် အလတ် အုပ်စုဟု ဆက်ခွဲခြား လက်လှည့်လက်စား အုပ်စုကို အဆင်
မပြေသော အုပ်စုဟု ဆက်ခွဲခြားပါသည်။ မိုင်ဆိုင်မှု အမျိုးအစား အဆင်ကွဲပြား
သော်လည်း အရင်းအမြစ် အသုံးပြုမှုသည် အတူတူသာဖြစ်ကြောင်းတွေ့ရှိရပါ
သည်။

အရင်းအမြစ်များ - ရွာတေးပတ်ဝန်းကျင်ရှိ သစ်တောများမှ ဖောက်စာထင်းများ ထုတ်ယူသုံး
စွဲနိုင်သည်။ ရွာတေးတွင် ချောင်းလှေဖျော်ပါသည်။ ရိက်ပျိုးရေ အတွက် လုံလောက်
မှုရှိပါသည်။ ရွာတေးပတ်ဝန်းကျင် တွင် ရေယိုမိုက်လှည့်လည်မှုများ မရှိပါသည်။

အရင်းအမြစ်နှင့် ဆက်သွယ်သော ပြင်ဆင်မှုများ - ဝမ်းထွက် ဒွန်းနည်းဖြင့် ဝင်ရောက်ခြင်း၊
လမ်းပန်းဆက်သွယ်ရေး ဆက်စပ်မှုကြောင့် စီးပွားရေး ၊ ပညာရေး နှင့် ကျန်းမာရေး ဖြစ်
ပါသည်။

နိဒါန်းကျမ်းဂါ ဣန္ဒြေဇာတိဇယား

14.2.2016

စဉ်	ဒေသကြောင်းအရာ	ကန်ချိ	ကန်ချိ	ဒွင်	ဂါဇာ	ဂါဇာ	တောဇာ	ဒွင်	တောဇာ	ဒွင်	တောဇာ	ဒွင်	တောဇာ
၁။	စိုက်ပျိုးရေး			☰	☶	☶		☱	☱				
၂။	ကျွမ်းကျင်မှုအရပ်	☶	☶	☶	☶	☶					☶	☶	
၃။	မွေးစားမှု	☱	-	-	-	-	-	-	-	-	☱	☱	
၄။	ဝင်ငွေအကူအညီ		☱							☱			
၅။	အလုပ်အကိုင်အဆင့်		☶	☶	☶	☶	☱	☱	☱				
၆။	ဣန္ဒြေဇာတိ	☶	☶	☶	☱	☱	☱	☱	☱	☱	☱	☱	☶

ဦးဆောင်ဆွေးနွေးသူ + ဦးစင်းထွန်း - ပါဝင်ဆွေးနွေးများ ကျား (၂၈) - ၂ (၁၄)

ဆုံးတင်ချက်

ဣန္ဒြေဇာတိ - တပေါင်းလမ္ဗကျော် နယုန်လအထိ နွေရာသီဖြစ်ပါသည်။ ဝါဆိုလမှ သီတင်းကျွတ်လအထိ မိုးရာသီဖြစ်ပါသည်။ တန်ဆောင်မုန်းလမ္ဗ ကမ္ပိုတွဲလအထိ ဆောင်းရာသီ ဖြစ်ပါသည်။ ဆောင်းရာသီတွင် အလွန်အေးပြီး မိုးရာသီတွင် အလွန်မိုးရွာ ပါသည်။ နွေရာသီတွင် အလွန်ပူ ဖြစ်ပါသည်။

စိုက်ပျိုးရေး - ဝါဆို၊ ဝါခေါင်လတွင် ကျေးရွာသူ/အား များသည် စပါးကိုစိုက်ပျိုးကြပါသည်။ သတင်းကျွတ်လနှင့် တန်ဆောင်မုန်းလများတွင် စပါးများကိုရှေ့တွင် ပြုပါသည်။

မွေးမြူရေး - လုပ်ငန်းတွင် မိုင်းတော်အတွက် တစ်ပိုင်တစ်ပိုင်သေမွေဖြူကြပါသည်။

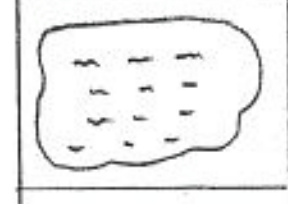
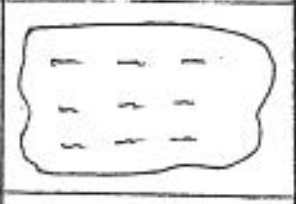

ပါဝင်အဖွဲ့ ဆွဲချက် (ကျား-10၊ မ-10) နှင့် ဦးစားစား အဖွဲ့ ဆွဲချက် (ဦးစားစား-10၊ မ-10) မှတ်တမ်း

သုံးသပ်ချက်

ကျား - မ ရေရာ ကဏ္ဍ သုံးသပ်ခြင်းတွင် အခြေခံအရင်း အမြစ်များ ဖြစ်ကြသော
 သစ်တော ၊ ကျွဲ ၊ နွား ၊ စပါး ၊ ရေတိုကို အသုံးပြုမှုတွင် အမျိုးသမီးများသည် အမျိုးသား
 များနှင့်အညီ တူ ဝါဒင်မှု ရှိဆောင်ရွက် ကိုယ်တိုင် ဦးဆောင် အသုံးပြုမှုတွင် အမျိုးသမီး
 များသည် အခွင့်အရေးများ လိုအပ်နေသေးကြောင်း တွေ့ရှိရပါသည်။ ထို့ကြောင့်
 အမျိုးသားများသည် အမျိုးသမီးများကို အခွင့်အရေးများ ဖောက်ဖျက် လုပ်ကိုင်မှု
 ဆန့်ကျင်ပါသည်။

ပင်ကူ အိမ်သုံးသင်္ကေတ (ငါးအေးကျော) ၂၄.၂.၂၀၁၆

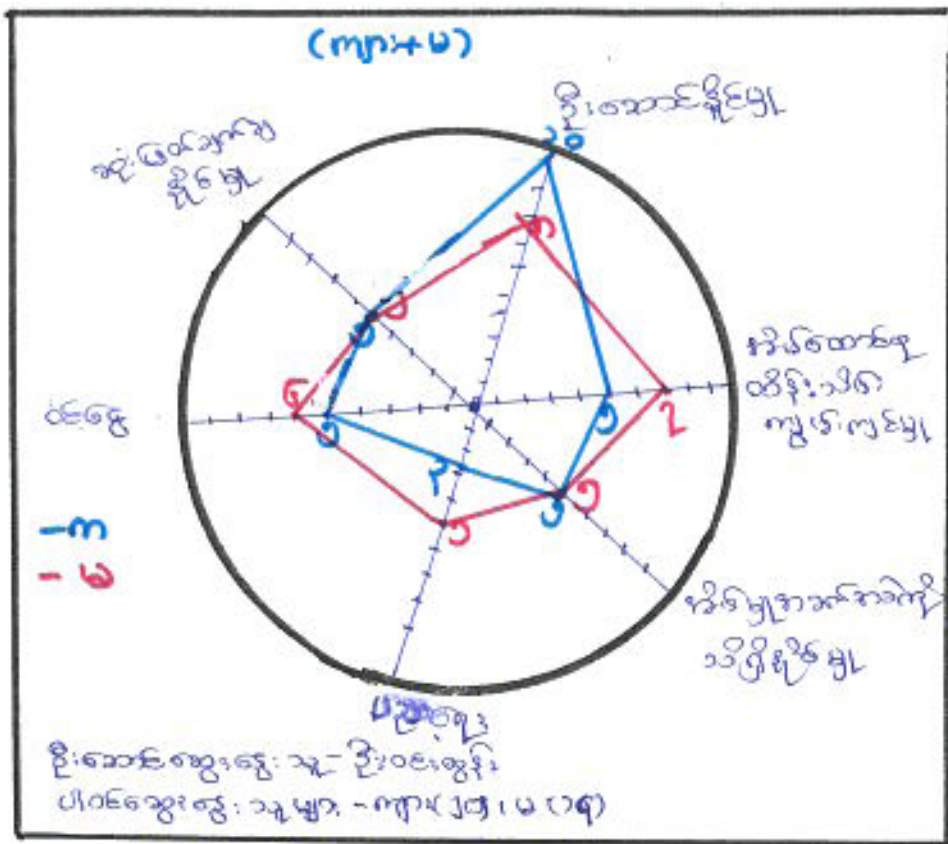

ဆုံးသတ်ချက်

ပင်ကူအိမ်ဆုံးသတ်ခြင်းဖြင့် အမျိုးသားနှင့်အမျိုးသမီး တန်းတူ အခွင့်အရေး ရရှိမှုကို သိရှိရန် အဆင့်မြှင့်တင်ပေးသော သတ်မှတ်၍ ယေဘုယျ ဖြစ်လုပ်ခဲ့ပါသည်။

ဆုံးဖြတ်ချက်ချမှတ်မှုနှင့် အိမ်မှုအသက်အခါကိုသိရှိနိုင်မှုတို့တွင် အမျိုးသားနှင့် အမျိုးသမီး များသည် တန်းတူလုပ်ဆောင်နိုင်ခြင်းဖြစ်ကြောင်းတွေ့ရှိရပါသည်။ အိမ်ထောင်စုဝင်နိုးသိင် ကျွမ်းကျင်မှု၊ ပညာရေးနှင့် ဝင်ငွေရရှိနိုင်မှုတို့တွင် အမျိုးသမီးများသည်အမျိုးသားများ ထက် လုပ်ဆောင်နိုင်သည်ကိုတွေ့ရှိရပါသည်။ ဦးဆောင်နိုင်မှုတွင် အမျိုးသားများ သည် အမျိုးသမီးများထက် ရှေ့ပြေးနိုင်သည်ကိုတွေ့ရှိရပါသည်။ ထို့ကြောင့် အမျိုးသားများသည် အမျိုးသမီးများကို အိမ်အတွင်းရှိသမျှ ဦးဆောင်နိုင်မှုပေးနိုင်ရန် အခွင့်အရေးပေးပေးကာ လက်တွေ့ပေးပေးရမည်ဖြစ်သည်။

အဖွဲ့ခင်း ဆိုရာ မှတ်တမ်းပျူဒေယာ!

- နိုင်ငံရေးရေးရာ -

(မင်းကာချင်)

14.2.2016

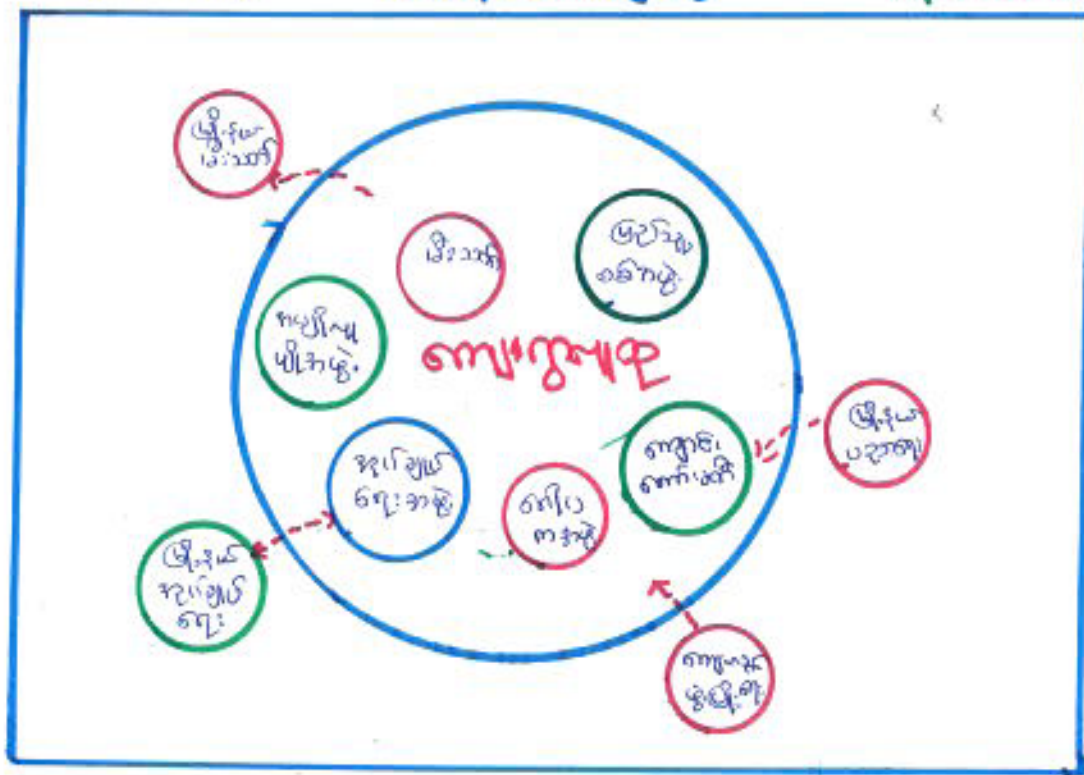

ပါဝင်အဖွဲ့ဝင်: ဒု. ကျေး (၂၀၁၆) (၁၄)
 ဦးကောင်အဖွဲ့ဝင်များ - ဦးအောင်မင်းမင်း
 - ဒေါ်မိမိ

သုံးသပ်ချက်

ကျေးရွာအုပ်ချုပ်ရေး အင်အားစုအဖွဲ့နှင့် ပြည်သူ့စစ်အဖွဲ့များသည် ကျေးရွာအုပ်ချုပ်ရေးအဖွဲ့ကို စွဲလက်ဆောင်ရွက်နေပါသည်။ ကျေးရွာရှိကျောင်းကောလိပ်အဖွဲ့များသည် ပြိုင်ပွဲအဖွဲ့များနှင့် ဆက်ဆံဆောင်ရွက်နေပါသည်။ ကော်ပီအဖွဲ့သည်လည်း ကျေးရွာတွင် ပရဟိတလုပ်ငန်းများနှင့် ဖွဲ့ဖြိုးရေးလုပ်ငန်းများတွင် ကျေးရွာအဖွဲ့နှင့် ဆက်ဆံဆောင်ရွက်နေပါသည်။ ကျေးရွာပြင်ပအဖွဲ့အစည်းများ - ပြိုင်ပွဲအုပ်ချုပ်ရေးအဖွဲ့နှင့် ကျေးရွာရှိ အုပ်ချုပ်ရေးအဖွဲ့တို့သည် ဆက်ဆံလုပ်ဆောင်မှု အားလုံးပေါ်သည်။ ပြိုင်ပွဲပညာရေးအဖွဲ့နှင့် ကျေးရွာရှိ ပညာရေးအဖွဲ့များသည် ဆက်ဆံလုပ်ဆောင်မှု အားလုံးပေါ်သည်။ ပြိုင်ပွဲအဖွဲ့နှင့် ကျေးရွာရှိ မိသားစုအဖွဲ့များသည် ဆက်ဆံလုပ်ဆောင်မှု အားလုံးပေါ်သည်။

ပြည်နယ် (နန်းမားကျေးကွ)

14.2.2016

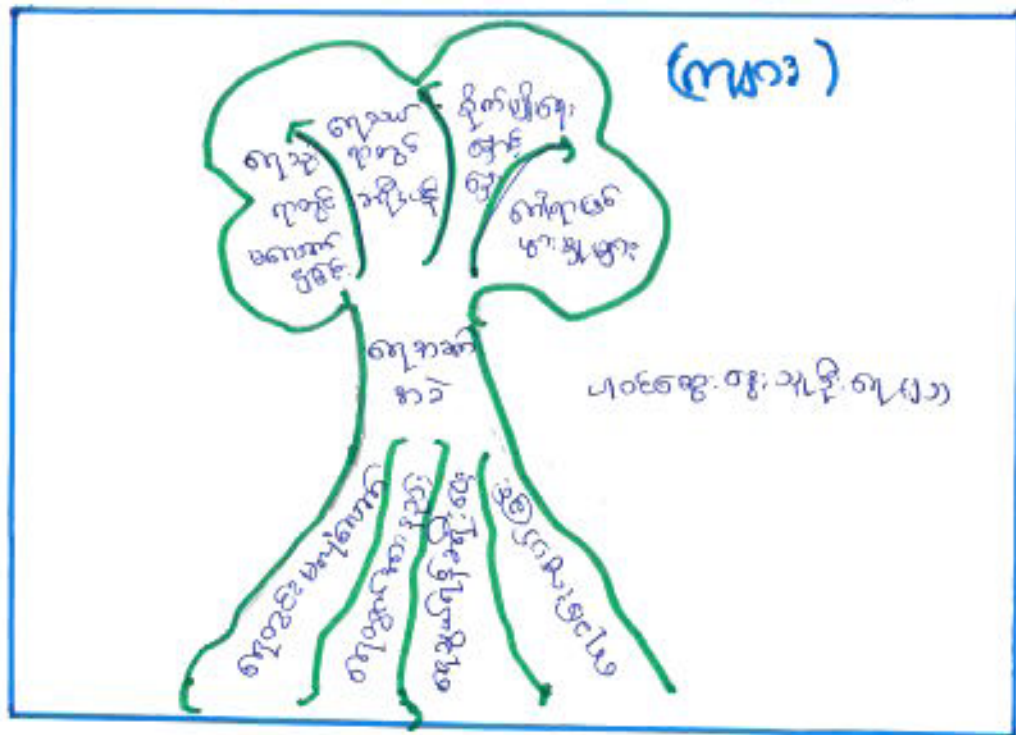

စရအက်အဝဲ

အကြောင်းရင်း

- ၁) ရေအုံ၊ ရေအုံ၊ ရေအုံ
- ၂) ရေအုံ အားနည်းလျှင်
- ၃) ရေအုံရန် ခရီးစားခြင်း
- ၄) ရေအုံလွယ်ခြင်း

အကျိုးဆက်

- ၁) ရေအုံရေအုံ မလုံလောက်ခြင်း
- ၂) ရေအုံရေအုံ ခရီးစားခြင်း
- ၃) ရေအုံရေအုံ ခရီးစားခြင်း
- ၄) ရေအုံရေအုံ ခရီးစားခြင်း

ပြေစေရန်နည်းလမ်း

- ၁) ရေအုံ အားထူစေခြင်း
- ၂) ရေအုံ အားထူစေခြင်း
- ၃) ရေအုံ အားထူစေခြင်း

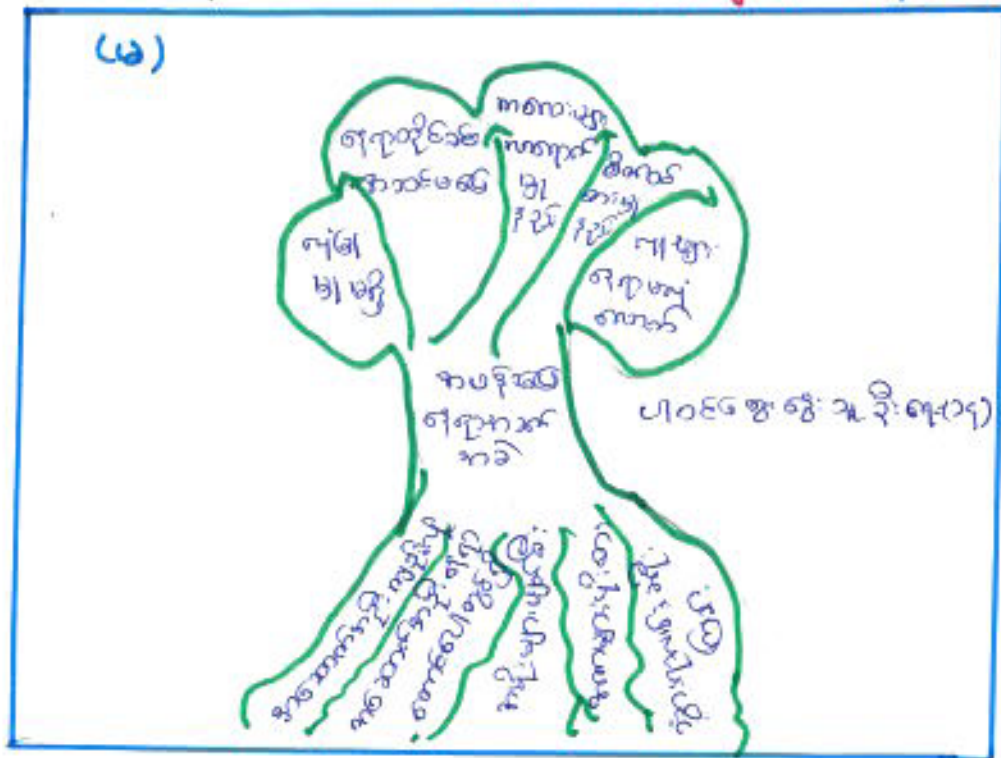

အသိပညာရေးရာ အသက်အသက်

အကြောင်းရင်း

အကျိုးဆက်

- (၁) အဆောက်အအုံကျိုးပျက်
- (၂) အဆောက်အအုံရေးရာ အားလုံးတွင် ခွဲနေလို
- (၃) အမျိုးမျိုး ဖြစ်ပေါ်နေပေမည်
- (၄) အကာမျိုး သီးခြားနေပေမည်
- (၅) အားလုံးလျာ လမ်းခရီး

- (၁) လုံခြုံမှုမရှိ ဖြစ်နေပေမည်
- (၂) ရေရာထိုင်ခင်း အဆင်မပြေခြင်း
- (၃) ကလေးများ လာရောက်မှုများ
- (၄) ထိတ်တစ်တစ်မှုများ
- (၅) လူများရေးရာ ဝေပုံလောက်ခြင်း

ပြောကြားရန်အတွက်

- (၁) အသိပညာ အဆောက်အအုံ ပြုပြင်ဆင်ခြင်း
- (၂) အမျိုးမျိုး ပြုပြင်ဆင်ခြင်း
- (၃) အကာမျိုး ပြုပြင်ဆင်ခြင်း
- (၄) အဆောက်အအုံ၊ သို့မဟုတ် အားလုံး ပြုပြင်ဆင်ခြင်း

ကျေးဇူး စီမံကိန်း အထောက်အကူပြုကော်မတီ ကျား (၁၀) / ၁ (၆)

x ကျေးဇူး စီမံကိန်း အထောက်အကူပြုကော်မတီ

ကျား - ဦးဝင်းအုန်း (၃၈၅)

မ - ဒေါ်ဝင်းကျော် (၃၈၅)

x ဝတ်ယူရေးဆရာကော်မတီ

ကျား - ဦးမွှေးစောင် (၃၈၅)

- ဦးစောင့်ဇေ (၈၅၀)

မ - ဒေါ်အေးနီ (ဒုတိယကော်မတီ)

x စောင့်ကြည့်ထိန်းသိမ်းရေးဆရာကော်မတီ

ကျား - ဦးစောင့်ကျော် (၃၈၅)

- ဦးဖိုးဝင်း (၈၅၀)

မ - ဒေါ်တင်မေ (၈၅၀)

x လူမှုပတ်ဝန်းကျင်ဆိုင်ရာဆရာကော်မတီ

ကျား - ဦးအိုက်ကျော် (၃၈၅)

- ဦးဖိုးစောင် (၈၅၀)

မ - ဒေါ်မာမာ (၈၅၀)

x ဝေဖန်ကဏ္ဍတို့အတွက်ကျေးဇူးကော်မတီ

ကျား - ဦးဝင်းကျော်

မ - ဒေါ်ဖိုးခိုင်

x ကျေးဇူးစောင့်ကြည့်ရေးကော်မတီ

ကျား - ဦးကျော်အေး

မ - ဒေါ်စန်းနီ

x ကျေးဇူးအထောက်အကူပြုရေးကော်မတီ

ကျား - ဦးစောင့်ဇေ

ကျေးရွာကော်မတီများ ရွေးချယ်ခြင်းနှင့် ကျေးရွာဖွံ့ဖြိုးရေးအစီအစဉ် မှတ်တမ်းပုံများ

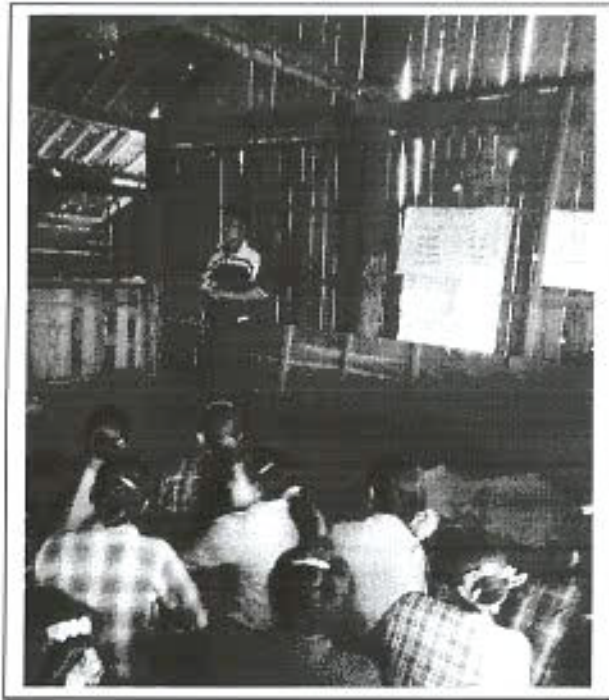

၂။ ကျေးရွာမိတ်ဆက်အစည်းအဝေးတွင် အမျိုးသမီးဣာအတွက် စောင့်ကြည့်စစ်ဆေးရမည့်အချက်များ

ကျေးရွာ/ကျေးရွာအုပ်စုအမည်- နီနီရွာ.....ကျေးရွာ၊ နီနီရွာ.....ကျေးရွာအုပ်စု

စဉ်	အကြောင်းအရာ	တွေ့ရှိချက်		မှတ်ချက်
		✓	X	
၁။	အစည်းအဝေးတက်ရောက်လူသူများအား ကျား၊မ ရေးရာအခြေခံ သဘောတရားများကို ရှင်းလင်းဆွေးနွေးခဲ့ပါသလား။	✓		
၂။	စီမံကိန်းပါဝင်သော ကျား၊မရေးရာ အကောင်အထည်ဖော်ရေး လိုအပ်ချက်(၅)ချက်ကို ရှင်းလင်းပြခဲ့ပါသလား။	✓		
၃။	အစည်းအဝေးခေါ်ယူရာတွင် အမျိုးသား/သမီးများ အချိုးညီစွာတက်ရောက်နိုင်ရေး အတွက်အသိပေးတိုက်တွန်း စည်းရုံးခဲ့တာမျိုးရှိခဲ့ပါသလား။	✓		
၄။	အမျိုးသမီးများ၏ စကားသံများပြောဆိုနိုင်ခွင့်များ ပိုမိုထွက်ပေါ်လာအောင် ဖန်တီးပေးခဲ့ ပါသလား။	✓		
၅။	ဆင်ကော်မတီဖွဲ့များ ဖွဲ့စည်းရာတွင်အမျိုးသမီးများနှင့် ပါဝင်ဖွဲ့စည်းရေးပူးပေါင်းပါဝင်ရေး ဦးဆောင်နိုင်ရေးအတွက် တွန်းအားပေးကူညီဆောက်ရွက်ခဲ့ပါသလား။	✓		
၆။	အစည်းအဝေးကို အမျိုးသား/သမီးများ အလွယ်တကူပါဝင်တက်ရောက်နိုင်သော အချိန်နှင့် နေရာများကိုရွေးချယ်ခြင်း၊ ထည့်သွင်းစဉ်းစားဆောက်ရွက်ခြင်းများတို့ကို လုပ်ဆောင်ခဲ့ပါသလား။	✓		
၇။	လူနည်းစု၊ ဆင်းနွမ်းပါး/ထိခိုက်လွယ်သော အုပ်စုများကို အစည်းအဝေးမစတင်မှီ အချိန်များ က ရှာဖွေဖော်ထုတ်ခဲ့တာမျိုး ရှိပါသလား။	✓		
၈။	လူနည်းစု/ဆင်းနွမ်းပါး/ထိခိုက်လွယ်သော အမျိုးသား/သမီးများထံမှ အချို့ကို အစည်းအဝေး တက်ရောက်နိုင်အောင် ဖိတ်ကြား ဆောင်ရွက်မှုမျိုး ရှိခဲ့ပါသလား။	✓		
၉။	လူနည်းစု/ဆင်းနွမ်းပါး/ထိခိုက်လွယ်သော အမျိုးသား/အမျိုးသမီးများနှင့် ကြုံတွေ့နေရ သော အခက်အခဲများကို သင်ဆွေးနွေး မေးမြန်းခဲ့တာမျိုး ရှိပါသလား။	✓		
၁၀။	အမျိုးသမီးများ ပြောဆိုတင်ပြနိုင်အောင် အချိန်ပေးရန်ကြိုတင်စီစဉ်ဆောင်ရွက်မှု မျိုးများဆောင်ရွက်ခဲ့တာများ ရှိပါသလား။	✓		
၁၁။	စီမံကိန်းလုပ်ငန်းခွဲများရှာဖွေဖော်ထုတ်ရာတွင် အမျိုးသား/သမီးများသီးခြားဆွေးနွေး ဖော်ထုတ်ဆောင်ရွက်ခဲ့တာမျိုး ရှိပါသလား။	✓		

၁၂။	<p>ကျေးရွာစီမံကိန်း အထောက်အကူပြုကော်မတီဖွဲ့စည်းရာတွင် အမျိုးသမီး အမျိုးသား အမျိုးညီမျှစွာ (၅၀:၅၀) ဖွဲ့စည်းနိုင်ခဲ့ပါသလား။</p> <p>မဖွဲ့စည်းနိုင်ခဲ့ပါက မှတ်ချက်တွင် ရှင်းလင်းပါ။</p>		+	<p>ကိုးကား အချက်အလက် အကျဉ်းချုပ်</p>
၁၃။	<p>ထပ်ကော်မတီများတွင် အနည်းဆုံး အမျိုးသမီးအဖွဲ့ဝင် တစ်ဦးနှုန်းဖြင့် ပါဝင်ဖွဲ့စည်းနိုင်ခဲ့ပါသလား။</p> <p>မဖွဲ့စည်းနိုင်ခဲ့ပါက မှတ်ချက်တွင် ရှင်းလင်းပါ။</p>			
၁၄။	<p>ကျေးရွာ/ကျေးရွာအုပ်စု ဖွံ့ဖြိုးရေးစီမံချက် များတွင် အမျိုးသမီးများ ရွေးချယ်ဆုံးသည့် လုပ်ငန်းစီမံချက် အနည်းဆုံးတစ်ခုပါဝင်နိုင်ရေးအတွက် စည်းရုံးဆွေးနွေးမှုများ ပြုလုပ်ဆောင်ရွက်ခဲ့ပါသလား။</p>			
၁၅။	<p>တက်ရောက်လာသူများအား အမျိုးသမီးများ၏ လိုအပ်ချက်များကို ဖြည့်ဆည်းပေးနိုင်ရန် အမျိုးသမီးရွေးချယ်လိုက်သောဦးစားပေးရွေးချယ်မှုများကိုထောက်ပံ့ပေးသွားမည်ဖြစ်ကြောင်း အသိပေးပြောကြားခဲ့ပါသလား။</p>			
၁၆။	<p>ရွေးချယ်လိုက်သော စီမံကိန်းလုပ်ငန်းခွဲများသည် ဒေသတွင်းမှာရှိသော လူနည်းစု/ဆင်းရဲ/ နွမ်းပါး/ထိခိုက်လွယ် အုပ်စုများအပေါ် မည်သို့အကျိုးပြုနိုင်မည်ဖြစ်ကြောင်း ရှင်းလင်း ပြောကြားခြင်း၊ မှတ်တမ်းတင်ခြင်းများတို့ကို ဆောင်ရွက်ခဲ့ပါသလား။</p>			
၁၇။	<p>ကျေးရွာအုပ်စုအဆင့် အစည်းအဝေးပြုလုပ်ရာတွင် အုပ်စု စီ/ထောက် ကော်မတီဝင်များကို ကျား၊မရေးရာလိုအပ်ချက်များ အကြောင်းကိုရှင်းလင်းပြောကြားခဲ့ပါသလား။</p>			
၁၈။	<p>ကျေးရွာအုပ်စုအဆင့် အစည်းအဝေးပြုလုပ်ရာတွင် အုပ်စု စီ/ထောက် ကော်မတီဝင်များ အားလုံး တက်ရောက်နိုင်မှု ရှိ/မရှိ စစ်ဆေးခဲ့ပါသလား။</p> <p>မတက်ရောက်နိုင်ခဲ့ပါက မှတ်ချက်တွင် ရှင်းလင်းပါ။</p>			



လူထုဝဟ်ပြုစီမံကိန်းစီမံကိန်းလက်စွဲ

အပိုင်း-၃ ၉.၉.၂၀၁၅

ပုံစံ-၁ ကျေးရွာအခြေခံအချက်အလက်များ (Form PC 1)

လမ်းညွှန်ချက်/ ကျေးရွာတစ်ရွာသို့ ပထမဆုံး မိတ်ဆက်စဉ်းသွားရောက်သောအခါ လူထုစည်းရုံးရေးမှူးသည် ကျေးရွာခေါင်းဆောင်များအားကျေးရွာအချက်အလက်များကိုပေတ္တာရပ်ခံ၍တောင်းခံရသည်။ ဤအချက်အလက်များကိုစီမံကိန်းမိတ်ဆက်အစည်းဝေးမတိုင်မီတောင်းခံရမည်။ စီမံကိန်းမိတ်ဆက်အစည်းဝေးတွင် လူထုစည်းရုံးရေးမှူးသည် ဤအချက်အလက်များအားစစ်ဆေးပြီးမှန်ကန်အောင်ပြုလုပ်ရမည်။ ပြီးနောက်တွင် လူထုစည်းရုံးရေးမှူးမှ သတင်းအချက်အလက်ထဲသို့ Tablets မှတစ်ဆင့်ဖြည့်သွင်းရမည်။

ကျေးရွာအုပ်ချုပ်ရေးမှူးအမည်	ရွှေဘူရွာ	ကျေးရွာအုပ်ချုပ်ရေးမှူး၏ဖုန်းနံပါတ်	လူထုစည်းရုံးရေးမှူး၏အမည်	ဦးခင်မောင်ကျော်
ပြည်နယ်တိုင်းဒေသကြီး	စစ်ကိုင်း	မြို့နယ်	ကျေးရွာအုပ်စု	ကျေးရွာ

က. လူဦးရေ

လူမျိုးစု	အိမ်ထောင်စုအရေအတွက်	ကိုးကွယ်သည့်ဘာသာ	အိမ်ထောင်စုအရေအတွက်
လူမျိုးစု (၁)-----	၅၀	ဘာသာ(၁)-----	၅၀
လူမျိုးစု (၂)-----		ဘာသာ(၂)-----	
လူမျိုးစုစရာ-----		ဘာသာစရာ-----	

	အမျိုးသား(အရေအတွက်)	အမျိုးသမီး(အရေအတွက်)
လူဦးရေ	၁၆၃	၁၆၈
အိမ်ထောင်ဦးစီး	၅၀	

(ခ) လက်လှမ်းမီအသုံးပြုနိုင်သည့်အဆောက်အဦများ

စာသင်ကျောင်း	အမှတ်ခြံပါ	ကျန်းမာရေး	အမှတ်ခြံပါ	ဘာသာရေးအဆောက်အဦ	အမှတ်ခြံပါ
အထက်တန်းကျောင်း	<input type="checkbox"/>	ဆေးရုံ	<input type="checkbox"/>	စေတီ	<input type="checkbox"/>
အလယ်တန်းကျောင်း	<input type="checkbox"/>	ကျန်းမာရေးဌာန	<input type="checkbox"/>	ဘုန်းကြီးကျောင်း	<input checked="" type="checkbox"/>
မူလတန်းကျောင်း	<input checked="" type="checkbox"/>	ကျန်းမာရေးဌာနခွဲ	<input type="checkbox"/>	ဟိန္ဒူဘုရားကျောင်း	<input type="checkbox"/>
မူကြိုကျောင်း	<input type="checkbox"/>	ဆေးပေးခန်း	<input type="checkbox"/>	ခရစ်ယာန်ကျောင်း	<input type="checkbox"/>
အခြား	<input type="checkbox"/>	အခြား	<input type="checkbox"/>	ဗလီ	<input type="checkbox"/>
				အခြား	<input type="checkbox"/>
မှတ်ချက်		မှတ်ချက်		မှတ်ချက်	



လူထုတော်ပြုစီမံကိန်းစီမံကိန်းလက်စွဲ
အပိုင်း-၃ ၉.၉.၂၀၁၅

(ဂ) ကျွမ်းကျင်သူများမှတ်တမ်း ၊ ကျေးရွာတွင်နေထိုင်သော သို့မဟုတ် တခြားရွာမှလာရောက်သောကျွမ်းကျင်သူများ

(၁) စာသင်ကျောင်း			(၂) ကျန်းမာရေး			(၃) လက်မှုပညာရှင်		
	ရွာတွင်နေထိုင်သူ	အခြားရွာမှလာသူ		ရွာတွင်နေထိုင်သူ	အခြားရွာမှလာသူ		ရွာတွင်နေထိုင်သူ	အခြားရွာမှလာသူ
မူလတန်းပြဆရာဆရာမ	<input type="checkbox"/>	<input checked="" type="checkbox"/>	ဆရာဝန်	<input type="checkbox"/>	<input type="checkbox"/>	လက်သမား	<input type="checkbox"/>	<input type="checkbox"/>
အထက်တန်းပြဆရာဆရာမ	<input type="checkbox"/>	<input type="checkbox"/>	လက်ထောက်ကျန်းမာရေးမှူး	<input type="checkbox"/>	<input type="checkbox"/>	ပန်းရံ	<input type="checkbox"/>	<input type="checkbox"/>
အလက်တန်းပြဆရာဆရာမ	<input type="checkbox"/>	<input type="checkbox"/>	အမျိုးသမီးကျန်းမာရေးဆရာမ	<input type="checkbox"/>	<input type="checkbox"/>	လျှပ်စစ်ဆိုင်ရာ	<input type="checkbox"/>	<input type="checkbox"/>
မူကြိုဆရာဆရာမ	<input type="checkbox"/>	<input type="checkbox"/>	အရိသားစွား	<input type="checkbox"/>	<input type="checkbox"/>	ရေပိုက်သွယ်သူ	<input type="checkbox"/>	<input type="checkbox"/>
အခြား	<input type="checkbox"/>	<input type="checkbox"/>	ပြည်သူ့ကျန်းမာရေးလုပ်သား (၁)/(၂)	<input type="checkbox"/>	<input type="checkbox"/>	ကော်မြင်ဆရာ	<input checked="" type="checkbox"/>	<input type="checkbox"/>
မှတ်ချက်			မှတ်ချက်			မှတ်ချက်	၇၈၀၁:၈၁:၈၀၈၆၉	

(ဃ) ကျေးရွာသို့ ရောက်ရှိနိုင်သည့်လမ်းအခြေအနေ / ကျေးရွာတစ်ရွာသည် ၎င်း၏ကျေးရွာအုပ်စုနှင့် ဆက်သွယ်ထားသောလမ်းအခြေအနေ (အောက်ပါတို့ကိုပိုင်းပါ)

ကျောက်ကြမ်းလမ်း
ကျောက်ခင်းလမ်း

ကတ္တရာလမ်း
မြေသားလမ်း

ကျွန်းကရစ်လမ်း
လှသွားလမ်း

မော်တော်ဆိုင်ကယ်လမ်း
အခြား _____

(င) ကျေးရွာဖွံ့ဖြိုးမှုစီမံချက်

(၁) လူထုတော်ပြုစီမံကိန်းမစတင်မီ ဤကျေးရွာတွင်ကျေးရွာဖွံ့ဖြိုးမှုစီမံချက်ရှိခဲ့ပါသလား?

ပိုင်းပါ
ရှိပါသည်/မရှိပါ/မသိပါ

(၂) ရှိခဲ့ပါလျှင် ဤစီမံချက်ကို မည်သည့် ခုနှစ်တွင်ပြင်ဆင်ခဲ့ပါသနည်း?

နှစ်-----/မသိပါ

(၃) ဤစီမံချက်ကို မြို့နယ်မှအတည်ပြုခဲ့ပါသလား?

ပြုခဲ့ပါသည်/မပြုခဲ့ပါ /မသိပါ

(စ) ဧည့်အကွာအဝေး

(၁) ဤကျေးရွာ၏တော်မူသည့်ကျေးရွာအုပ်စု၏တော်မူအထိခရီးခိုင်းမည်မျှကွာဝေးသနည်း?

မိုင်-----/မသိပါ

(၂) ဤကျေးရွာမှ ၎င်းကျေးရွာအုပ်စုတော်မူအထိသွားလာရာတွင်ကြာမြင့်သည့်အချိန်

-----မိနစ်-----နာရီ

ခြောက်သွေ့ ရာသီတွင်ကြာချိန်-----ထော်လာရီး/မော်တော်ဆိုင်ကယ်/ခြေလျှင်/လား/မော်တော်ဘုတ်/အခြား-----

မိုးရာသီတွင်ကြာချိန်-----ထော်လာရီး/မော်တော်ဆိုင်ကယ်/ခြေလျှင်/လား/မော်တော်ဘုတ်/အခြား-----

(ဆ) ပတ်ဝန်းကျင်ဆိုင်ရာသဘာဝဘေးအန္တရာယ် -

ဤကျေးရွာတွင်ကြေခြင်းကဲ့သို့ သဘာဝဘေးအန္တရာယ်ကျရောက်ဖူးခြင်းရှိပါသလား။

✓မရှိပါ ရှိပါသည် ရှိလျှင်ဖော်ပြပါ-----



လူထုတဟိုပြုစီမံကိန်း၊ စီမံကိန်းလက်ခွဲ
အပိုင်း-၃ ၂၉.၉.၂၀၁၅

(၈) ကျေးရွာတွင် ဖွဲ့စည်းထားသော အဖွဲ့အစည်းများ
လူထုတဟိုပြုစီမံကိန်းမတိုင်မီ ဤကျေးရွာတွင် ကျေးရွာဖွံ့ဖြိုးရေးအတွက် အစိုးရ(သို့)ရွာသားများကိုယ်တိုင်(သို့) စီမံကိန်းတစ်ခုခုမှ
ဖွဲ့စည်းထားသည့် အဖွဲ့အစည်းများရှိပါသလား။

- (၁)-----
- (၂)-----

ကျေးရွာခေါင်းဆောင် *[Signature]*

အမည် *ဦးဘအုဂ္ဂါ*

လက်မှတ် *[Signature]* နေ့စွဲ ၈-၂-၂၀၁၆

လူထုစည်းရုံးရေးမှူး *[Signature]*

အမည် *ဦးခင်မောင်ထွန်း*

လက်မှတ် *[Signature]* နေ့စွဲ ၈-၂-၂၀၁၆



လူထုထုတ်ပြန်စာတမ်းစီမံကိန်းလက်စွဲ
အပိုင်း-၃ ၂၉-၂၀၁၅

ပုံစံ ၈-၂ - စီမံကိန်းစက်ဝန်းအချိန်ဇယား (PC 2)

လမ်းညွှန်ချက်-သက်ဆိုင်ရာလူထုထုတ်ပြန်စာတမ်းစီမံကိန်း/လက်ထောက်နည်းညွှန်ညွှန်ပြသည့်အစဉ်အဆက် ဦးစီးတိုင်းကျေးရွာနှင့် ကျေးရွာအုပ်စု
အတွက် ဤပုံစံကို ဖြည့်သွင်းရမည်။

စည်းရုံးရေးမှူး/ဝန်ထမ်း အမည် - **ဦးခင်မောင်စွန်း**

နေ့စွဲ - **၂၆. ၂. ၂၀၁၆** စက်ဝန်းအားအမှတ်ခြယ်ပါ **၈** စက်ဝန်း(၁) စက်ဝန်း(၂) စက်ဝန်း(၃) စက်ဝန်း (၄)

ပြည်နယ်/တိုင်း **စစ်ကိုင်း** မြို့နယ် **မဂ်မြောက်** ကျေးရွာအုပ်စု **ဒဂုံ** ကျေးရွာ **ရွာမ**

စီမံကိန်းစောင့်ရှောက်မှုအဆင့်များ	နေ့စွဲ		အစည်းအဝေးတွင် တက်ရောက်သူအရေအတွက်			
	စတင်သည့်နေ့	ပြီးဆုံးသည့်နေ့	အချိုးအစားအရေအတွက်	အချိုးသမီးအရေအတွက်	အိမ်ထောင်စုအရေအတွက်	လူမျိုးစုတက်ရောက်သူအရေအတွက်နှင့် လူမျိုးစုအမည်
၁. ကျေးရွာစီမံကိန်း မိတ်ဆက်အစည်းအဝေး	၂၅.၂.၂၀၁၆	၂၅.၂.၂၀၁၆	၂၇	၂၄	၄၅	၅၆-၅၁
၂. ကျေးရွာစွဲမြဲရေး စီမံချက်ရေးဆွဲခြင်းအစည်းအဝေး	၂၄.၂.၂၀၁၆	၂၄.၂.၂၀၁၆	၂၇	၂၈	၄၅	၅၆-၄၅
၃. ကျေးရွာအုပ်စု လုပ်ငန်းဆုံးဖြတ်ချက်ချသည့်အစည်းအဝေး	၂၄.၂.၂၀၁၆	၂၄.၂.၂၀၁၆	၂၈	၂၈	၄၅	၅၆-၃၅
၄. မြို့နယ်အဆင့်စီမံကိန်းရေးဆွဲရေးနှင့်အကောင်အထည်ဖော်ရေးစက်မတီ၏ စီမံကိန်းသုံးသပ်မှုအစည်းအဝေး			မလို	မလို	မလို	မလို
၅. မြို့နယ်စီမံကိန်းရေးဆွဲရေးနှင့်အကောင်အထည်ဖော်ရေးစက်မတီ၏ဆုံးဖြတ်မှုကို ရွာသို့ အသိပေးအကြောင်းကြားသည့်အစည်းအဝေး			မလို	မလို	မလို	မလို
၆. စီမံကိန်းလုပ်ငန်းစွဲစီမံချက်ရေးဆွဲခြင်းအစည်းအဝေး	မလို	မလို	မလို	မလို	မလို	မလို
၆.၀၁ စီမံကိန်းလုပ်ငန်း အကောင်အထည်ဖော်ရေးစက်မတီ အစည်းအဝေး						



လူထုဝဟိုပြုစီမံကိန်းစီမံကိန်းလက်ခွဲ

အပိုင်း-၃ ၂၉.၉.၂၀၁၅

ပုံစံ ၈-၃ ကျေးရွာဖွံ့ဖြိုးရေး ဦးစားပေးအစီအစဉ် (Form PC 3)

လမ်းညွှန် ရွက် /အဆင့်(၃)ကျေးရွာပျော်ပန်းချက်အစည်းအဝေးပြီးဆုံးသောအခါ ကျေးရွာစီမံကိန်း အထောက်အကူပြု
ကော်မတီသည် လူထုစည်းရုံးရေးမှူးအကူအညီဖြင့် ဤပုံစံကိုပြည့်စုံအောင် ဖြည့်သွင်းရမည်။ အားလုံးသော အခက်အခဲ
အတားအဆီးများ၊ ဖွံ့ဖြိုးမှုဦးစားပေးအစီအစဉ်များလူထုဝဟိုပြုစီမံကိန်း၏ ရန်ပုံငွေအရင်းအမြစ်နှင့် မသက်ဆိုင်သည့် လုပ်ငန်းများ
အားလုံးကိုဖော်ပြရမည်။

လူထုစည်းရုံးရေးမှူး/ဝန်ထမ်း အမည် - ဦးခင်အောင်ဖြိုး
နေ့စွဲ 15/2/2016 စက်ဝန်းအား အမှတ်ခြစ်ပါ (✓) စက်ဝန်း(၁)
□ စက်ဝန်း(၂) □ စက်ဝန်း(၃) □ စက်ဝန်း(၄)

ပြည်နယ်/တိုင်း စစ်ကိုင်း ဗြိတိန် မင်းဇော် ကျေးရွာအုပ်စု ၅ ရပ်ကွက် ကျေးရွာ ရပ်ကွက်

က. အခက်အခဲအတားအဆီးများအားဆွေးနွေးခြင်း - ယခုလက်ရှိအခြေအနေတွင်ကျေးရွာဖွံ့ဖြိုးတိုးတက်ရေးအတွက်
အဓိကအခက်အခဲအတားအဆီးများသည် မည်သည်များဖြစ်ပါသနည်း(အမျိုးသား/သမီး အနည်းဆုံးအခက်အခဲ ၅ ခုစီဖော်ပြပါ)

အမျိုးသား အဖွဲ့မှတင်ပြသောအခက်အခဲအတားအဆီးများ	အမျိုးသမီး အဖွဲ့မှတင်ပြသောအခက်အခဲအတားအဆီးများ
၁ ကျန်းမာရေး ကခက်ခဲ	၁ နားရဲသောဇီဝိဒေဆေးရုံ ကခက်ခဲ
၂ ဗဟိုပရိသတ်အဖွဲ့ပေး ကခက်ခဲ	၂ ဗဟို သွားလာရေး ကခက်ခဲ
၃ ရေရရှိမှု ကခက်ခဲ	၃ ရေတွင်း ရရှိမှု ကခက်ခဲ
၄ မြို့ရရှိမှု ကခက်ခဲ	၄ ကျန်းမာရေး ကခက်ခဲ
၅ နားရဲသော ဇီဝိဒေဆေးရုံ ကခက်ခဲ	၅ တီတားတည်သော ကျေးရွာ ကခက်ခဲ

ခ. ပျော်ပန်းခြင်း- နောင်လာမည့် (၅)နှစ် အတွင်း ကျေးရွာဖွံ့ဖြိုးရေး ပျော်ပန်းလျာထားချက်များအား တင်ပြပါ။

အမျိုးသားအဖွဲ့မှတင်ပြသောပျော်ပန်းချက်များ	အမျိုးသမီးအဖွဲ့မှတင်ပြသောပျော်ပန်းချက်များ
၁ အထက်တန်း ကျောင်း ရရှိရန်	၁ လူငယ် အသင်း အဖွဲ့များ ရရှိရန်
၂ ရွာသွင်းသက် ကရွာရာ ဗဟိုပရိသတ်	၂ အထက်တန်း ကျောင်း ရရှိရန်
၃ ၂၄ နာရီ မီးရောင်ရန်	၃ စာပေဗိမာန် ရရှိရန်
၄ ပျော်ပန်းအသင်းအဖွဲ့ပေး ကောင်းမွန်ရန်	၄ အားပေး ခန်း ရရှိရန်
၅ လူငယ် အဖွဲ့ပေး ဖွံ့ဖြိုးရေး ရန်	၅ ဗဟိုပရိသတ်အဖွဲ့ပေး ကောင်းမွန်ရန်



လူထုဝဟိုပြုစီမံကိန်းစီမံကိန်းလက်စွဲ
အပိုင်း-၃ ၂၉.၉.၂၀၁၅

ဂ. ဤကျေးရွာ၏ လာမည့် (၃) နှစ်အတွက် ဦးစားပေး ဖွံ့ဖြိုးတိုးတက်မှု လုပ်ငန်း အစီအစဉ်များအားဖော်ပြပါ။
(လူထုဝဟိုပြုစီမံကိန်း ရန်ပုံငွေအတွက် အဆိုပြုသော အစီအစဉ်များကို ဦးစားပေး အဆင့်အလိုက်ဖော်ပြပြီး ကျန်လူထုဝဟိုပြု စီမံကိန်း ရန်ပုံငွေအရင်းအမြစ်နှင့် မပတ်သက်သည့်အစီအစဉ်များလည်းဖော်ပြရန်ဖြစ်သည်)

ကျေးရွာအတွက် ဦးစားပေးဖွံ့ဖြိုး တိုးတက်မှု လုပ်ငန်းစဉ်များ	အဆိုပြုသူ (အမျိုးသားများ/ အမျိုးသမီးများ/ အမျိုးသား+အမျိုးသမီး)	လူထုဝဟိုပြုစီမံကိန်းအတွက် အဆိုပြု သည့် (ဦးစားပေးအဆင့် အလိုက် ဖော်ပြပါ)	ခန့်မှန်း ကုန်ကျ ဝင်ရတ်	အကျိုးခံစား ခွင့်ရှိသူ ခန့်မှန်းခြေ အရေအတွက်
၁ မွန်ချွင်းဆက်ဆံရေး ဌာန၊ လမ်းဖောက်ရေးအဖွဲ့	အမျိုးသား	၁	၅၀၀၀၀၀	၇၇
၂ နားဆန်စောင့်ရှောက်ရေးအဖွဲ့	အမျိုးသား	၁	၄၀၀၀၀၀	၁၈၃
၃ ဤကျေးရွာ၏ ကျန်ရှိကျေးရွာများ အမျိုးသမီး	အမျိုးသမီး	၂	၆၀၀၀၀၀	၁၄၅
၄ ကျေးရွာ၏ ကျေးရွာအဖွဲ့	အမျိုးသမီး	၂	၆၀၀၀၀၀	၃၃၁
၅ ဆိုလာစီစဉ်ရေးရာ	အမျိုးသား	၅	၇၂၀၀၀၀၀	၃၃၁
၆ ရေအေးစေးရေး စာနာရေးအဖွဲ့	အမျိုးသား/သမီး	၆	၆၀၀၀၀၀	၃၃၁

ဥက္ကဋ္ဌ : ကျေးရွာစီမံကိန်းအထောက်အကူပြုကော်မတီမှအတည်ပြုသည်။

အမည် ဦးစောကျော် လက်မှတ် စိုးစိုး ရက်စွဲ 15/ 9/ 2016

⇒ နိုင်ငံရေး ကျေးဇူး (နိုင်ငံရေး ကျေးဇူး) ဦး ဝမ်းသာစွာ

* စာသင်ကျောင်း အတွင်း အတွင်း အကျောက်ခံ (120' x 30')

* စာသင်ကျောင်း အတွင်း အပြင် ဆေး ညှော်ရုံ (120' x 30')

ကျန်ကျစွဲ - 2,700,000/-

⇒ နိုင်ငံရေး ကျေးဇူး

* စိမ့်စမ်းရေး ပုံနှိပ် အယ်ဒီတာရီ (60')

* ကျောက် တည်ဆောက်ရေး (10' x 15')

ကျန်ကျစွဲ - 4,200,000/-

⇒ နိုင်ငံရေး ကျေးဇူး

* နားထောင်ဆောင်ရွက်ရေး အဖွဲ့အစည်း (50' x 40')

ကျန်ကျစွဲ - 4,000,000/-

⇒ ပတ်ဝန်းကျင်

* စာသင်ကျောင်း အပြင် အတွင်း အကျောက်ခံ (120' x 30')

* စာသင် ကျောင်း ဆေး ညှော်ရုံ (120' x 30')

* စာသင် ကျောင်း ပျက်စီး ပြန်လည်ဆောက် (120' x 30')

ကျန်ကျစွဲ - 8,000,000/-

⇒ ကြားခံရေး ကျေးဇူး

စာသင်ကျောင်း အပြင် အတွင်း အကျောက်ခံ (60' x 30')

စာသင်ကျောင်း ပုံနှိပ် အဖွဲ့အစည်း အကျောက်ခံ (60' x 30')

ပျက်စီး ပြန်လည်ဆောက် (60' x 30')

ကျန်ကျစွဲ - 10,000,000/-

⇒ စာရေးရေး ကျေးဇူး

ကျေးဇူး (60') ဆက်ခံရေး (90')

ကျေးဇူး ပတ်ဝန်းကျင် အဖွဲ့အစည်း (10' x 6')

ကျေးဇူး အဖွဲ့အစည်း (12' x 12')

ကျန်ကျစွဲ - 4,000,000/-

⇒ နိုင်ငံရေး ကျေးဇူး

စာသင်ကျောင်း အပြင် အကျောက်ခံ (127' x 127')

နားထောင်ဆောင်ရွက်ရေး (40' x 40')

ကျန်ကျစွဲ - 5,700,000/-

၃၂-၃

လူထုပတ်ပြုစီမံကိန်းစီမံကိန်းလက်စွဲ
အပိုင်း-၃ ၉.၉.၂၀၁၅

ပုံစံ ၈-၄ ကျေးရွာအုပ်စုစီမံကိန်းလုပ်ငန်းစွဲရွေးချယ်ခြင်းပုံစံ

လက်ညွှန်ချက်: ၁. ကျေးရွာအုပ်စုစီမံချက်ရေးဆွဲသည့်အစည်းအဝေးတွင် ဤပုံစံအားလူထုဝင်ရုံးမှ / လက်ထောက်နည်းပညာများတွင် အကူအညီဖြင့်ပြည့်စုံစွာ ဖြည့်သွင်းရမည်။
ဤပုံစံအားပြည့်စုံစွာဖြည့်သွင်းပြီးပါကကျေးရွာအုပ်စုစီမံချက်တော်ရေစီမံချက်တွင်နောက်ဆက်တွဲအဖြစ်တွဲထားမည်။ CF မှ အချက်အလက်များကို MIS သို့ ထည့်သွင်းရမည်။
ကျေးရွာစည်းရုံးရေးမှူး/လန်ထမ်းအမည် - ဦး အောင်ကျော်

နေ့စွဲ: ၂၄.၁.၂၀၁၆
စက်ဝန်းအားအမှတ်ဖြစ်ပေးပါ(✓) စက်ဝန်း(၂) စက်ဝန်း(၃) စက်ဝန်း(၄)
ပြည့်နှက်/တိုင်း စစ်ကွိုင်း: ပြီးနယ် မာဒူး၊ မဲအက်

ကျေးရွာအမည်	ဆောင်ရွက်မည့် လုပ်ငန်းများ	အတိုင်းအတာ	ခန့်မှန်း တိုက်ရိုက်အကျိုး ခံစားခွင့်ရှိသူများ	အဆိုပြုထင်ပြုသူ	စီမံကိန်းမှ ထည့်ဝင်မှု	ခန့်မှန်းကျန်ကျစရိတ်		စုစုပေါင်း
						ကျေးရွာမှ ထည့်ဝင်မှု	အခြားထည့်ဝင်မှု (ခေါ်ပြုပါ) ထည့်ဝင်ငွေ အမည်/အဖွဲ့	
ဒိုက်စား၊ ကျေးရွာ	စာသင်ကျောင်း၊ မြေငှက်တိုင်း	၇၂၀' x ၃၀'	၅၂၅	မ.ကျား မ.မ	၃၇၀၀၀၀၀	-	-	၃၇၀၀၀၀၀
ဒိုက်စား၊ ကျေးရွာ	မိမိစားကျောင်း၊ အ.မ. မြေငှက် အ.	၆၆၀'	၆၃၈	မ.ကျား မ.မ	၄၆၀၀၀၀၀	-	-	၄၆၀၀၀၀၀
ဒိုက်စား၊ ကျေးရွာ	ကားရောင်း မြေငှက်တိုင်း (အွင်ခိုင်းစွဲ)	၅၀' x ၄၀'	၁၈၃	မ.ကျား မ.မ မ.ကျား+မ	၄၀၀၀၀၀၀	-	-	၄၀၀၀၀၀၀
လက်ပံကျေးရွာ	စာသင်ကျောင်း၊ မြေငှက်တိုင်း	၇၂၀' x ၃၀'	၂၆၁	မ.ကျား မ.မ မ.ကျား+မ	၈၀၀၀၀၀၀	-	-	၈၀၀၀၀၀၀
ကျောက်ကျေးရွာ	စာသင်ကျောင်း၊ မြေငှက်တိုင်း	၆၀' x ၃၀'	၆၇	မ.ကျား မ.မ မ.ကျား+မ	၇၀၀၀၀၀၀	-	-	၇၀၀၀၀၀၀

ရာထူး: ကျေးရွာအုပ်စု စီမံကိန်းစီမံကိန်းဥက္ကဋ္ဌ

အမည်: ဦးသန်းကျော်

လက်မှတ်

ရက်စွဲ: ၂၄/၁/၂၀၁၆

ပုံစံ ၈-၄ ကျေးရွာအုပ်စုဝိမင်္ဂါနယ်လုပ်ငန်းခွဲရွေးချယ်ခြင်းပုံစံ

လက်ညွှန်ချက်: ၁ ကျေးရွာအုပ်စုဝိမင်္ဂါနယ်လုပ်ငန်းခွဲရွေးချယ်ခြင်းအတွက် ဤပုံစံအားလူထုစည်းရုံးရေးမှူး / လက်ထောက်နည်းပညာမှူးတို့၏ အကူအညီဖြင့်ပြည်နယ်၊ ပြည်ထောင်စု၊ ပြည်နယ်အစိုးရအဖွဲ့မှ ဝန်ထမ်းများကို အကူအညီပေးရမည်။
 ၂ ကျေးရွာအုပ်စုဝိမင်္ဂါနယ်လုပ်ငန်းခွဲရွေးချယ်ခြင်းအတွက် ဤပုံစံအားလူထုစည်းရုံးရေးမှူး / လက်ထောက်နည်းပညာမှူးတို့၏ အကူအညီဖြင့်ပြည်နယ်၊ ပြည်ထောင်စု၊ ပြည်နယ်အစိုးရအဖွဲ့မှ ဝန်ထမ်းများကို အကူအညီပေးရမည်။
 ၃ ကျေးရွာအုပ်စုဝိမင်္ဂါနယ်လုပ်ငန်းခွဲရွေးချယ်ခြင်းအတွက် ဤပုံစံအားလူထုစည်းရုံးရေးမှူး / လက်ထောက်နည်းပညာမှူးတို့၏ အကူအညီဖြင့်ပြည်နယ်၊ ပြည်ထောင်စု၊ ပြည်နယ်အစိုးရအဖွဲ့မှ ဝန်ထမ်းများကို အကူအညီပေးရမည်။
 ၄ ကျေးရွာအုပ်စုဝိမင်္ဂါနယ်လုပ်ငန်းခွဲရွေးချယ်ခြင်းအတွက် ဤပုံစံအားလူထုစည်းရုံးရေးမှူး / လက်ထောက်နည်းပညာမှူးတို့၏ အကူအညီဖြင့်ပြည်နယ်၊ ပြည်ထောင်စု၊ ပြည်နယ်အစိုးရအဖွဲ့မှ ဝန်ထမ်းများကို အကူအညီပေးရမည်။

နေ့စွဲ ၂၀၂၁-၂၀၂၂ ခုနှစ်

ပြည်နယ်/တိုင်း စစ်ကွင်း: မြန်မာ ဗဟိုစစ်ကွင်း

စက်ဝန်းအားအမှတ်ဖြစ်ပေါ်(✓)စက်ဝန်း(၀) စက်ဝန်း(၂) စက်ဝန်း(၃) စက်ဝန်း(၄)

ကျေးရွာအမည်	ဆောင်ရွက်မည့် လုပ်ငန်းများ	အတိုင်းအတာ	ခန့်မှန်း တိုက်ရိုက်အကျိုး ခံစားခွင့်ရှိသူများ	အဆိုပြုထားပြုသူ	ခန့်မှန်းကုန်ကျစရိတ်			
					စီမံကိန်းမှ ထည့်ဝင်မှု	ကျေးရွာမှ ထည့်ဝင်မှု (ဖော်ပြပါ) ထည့်ဝင်ငွေ	အခြားထည့်ဝင်မှု	စုစုပေါင်း
ပိုးပျံလေးရွာ	မြေပန်းချီရေး ဆေးရောင်	၆၀	၄၄၀	ကျား ၇၀ ကျား+မ	၂၂၀၀၀၀၀			၂၂၀၀၀၀၀
အိုးပျံလေးရွာ	မြေပန်းချီရေး ဆေးရောင်	၄၀' x ၄၀' / ၇၂၇' x ၇၂၇'	၂၁၀	ကျား ၇၀ ကျား+မ	၅၇၀၀၀၀၀			၅၇၀၀၀၀၀
				ကျား ၀ ကျား+မ				
				ကျား ၀ ကျား+မ				
				ကျား ၀ ကျား+မ				
				ကျား ၀ ကျား+မ				

ရထား ကျေးရွာအုပ်စု ဝိ/ထောက်ကော်မတီ ဥက္ကဋ္ဌ

အမည် ဦးသန်းလွင်

လက်မှတ်

ရက်စွဲ ၂၀၂၁/၀၉/၂၆



လူထုဝဟိုပြစ်မံကနံးစီမံကနံးလက်စွဲ

အပိုင်း-၃ ၂၉.၉.၂၀၁၅

ပုံစံ ၈-၄ ကျေးရွာအုပ်စုစီမံကနံးလုပ်ငန်းခွဲရွေးချယ်ခြင်းပုံစံ

လက်ညွှန်ချက် ။ ကျေးရွာအုပ်စုစီမံကနံးရွေးချယ်ခြင်းအခင်းအကြောင်းအရာတွင် ဤပုံစံအားလူထုဆန္ဒရွေးချယ်မှု / လက်ခံထားရှိနိုင်ပါက ဤသို့သွင်းရမည်၊ ဤပုံစံအားပြန်လှည့်ရွေးချယ်ခြင်းမရှိပါ။ ကျေးရွာအုပ်စုရွေးချယ်မှုတွင် ဤပုံစံကို အခြေခံထားရမည်၊ CF မှ အရွက်အလက်များကို MIS သို့ ထည့်သွင်းရမည်၊ ကျေးရွာအုပ်စုရွေးချယ်မှု/လုပ်ငန်းအမည် - ဦးခင်မောင်ဆွေ

ကျေးရွာအမည်	ဆောင်ရွက်မည့် လုပ်ငန်းများ	အတိုင်းအတာ	ခန့်မှန်း တိုက်ရိုက်အကျိုး ခံစားရရှိသူများ	အဆိုပြုတင်ပြသူ	စီမံကိန်းမှ ထည့်ဝင်မှု	ခန့်မှန်းကုန်ကျစရိတ်		စုစုပေါင်း
						ကျေးရွာအုပ်စု	အခြားထည့်ဝင်မှု (ဖော်ပြပါ) ထည့်ဝင်မှု အမည်/အဖွဲ့	
ဦးခင်မောင်ဆွေ	စား၊လေးစား၊ ကျန်းမာရေး	၂၀' x ၂၀'	၁၀၆၃	<input type="checkbox"/> ကျား <input type="checkbox"/> မ	51,000,000			51,000,000
ဦးခင်မောင်ဆွေ	ကျန်းမာရေး	၇၂၀' x ၅၀'	၅၃၈	<input type="checkbox"/> ကျား <input type="checkbox"/> မ	51,000,000			51,000,000
ဦးခင်မောင်ဆွေ	ကျန်းမာရေး	၅၀' x ၂၀'	၁၆၅	<input type="checkbox"/> ကျား <input checked="" type="checkbox"/> မ	51,000,000	၇၀၀၀၀၀၀		၆၇,၀၀၀,၀၀၀
လက်ပံကျေးရွာ	ကျန်းမာရေး	၂၀' x ၁၂'	၅၅၆	<input type="checkbox"/> ကျား <input checked="" type="checkbox"/> မ	51,၀၀၀,၀၀၀			51,၀၀၀,၀၀၀
ကျောက်ကျေးရွာ	ကျန်းမာရေး	၅၂၅၀' x ၇၀' ၀'-၄"	၂၆၂	<input type="checkbox"/> ကျား <input checked="" type="checkbox"/> မ	51,၀၀၀,၀၀၀			51,၀၀၀,၀၀၀

စက်ဝန်းအားအမှတ်ခြစ်ပေးပါ(✓)၊ စက်ဝန်း(၂)၊ စက်ဝန်း(၃)၊ စက်ဝန်း(၄)

ကျေးရွာအုပ်စု နှိုင်းစား

ကျေးရွာအုပ်စု စီမံကနံးစီမံကနံးပဏာမဦးစီးဌာန

အမည် ဦးခင်မောင်ဆွေ

လက်မှတ်

ရက်စွဲ ၂၉/၈/၂၀၁၆



လူထုဝဟိုပြုစီမံကိန်းစီမံကိန်းလက်ဖွဲ့
အပိုင်း-၃ ၉.၉.၂၀၁၅

ပုံစံ ၈-၄ ကျေးရွာအုပ်စုစီမံကိန်းလုပ်ငန်းခွဲရွေးချယ်ခြင်းပုံစံ

လမ်းညွှန်ချက် ။ ကျေးရွာအုပ်စုစီမံချက်ရေးဆွဲသည့်အခါအရပ်အရပ်တွင် ဤပုံစံအားလုံးထည့်သွင်းရမည်။ အရပ်အရပ်တွင် အကုန်အစုံဖြည့်စွဲရာ ဖြည့်သွင်းရမည်။ ဤပုံစံအားဖြည့်စွဲရာဖြည့်သွင်းပြီးပါက ကျေးရွာအုပ်စုဖွဲ့စည်းရေးအဖွဲ့မှ တာဝန်ခံချက်တွင် နောက်ဆက်တွဲအဖြစ်တွဲထားရမည်။ CF မှ အချက်အလက်များကို MIS သို့ ထည့်သွင်းရမည်။ ကျေးရွာစည်ရွာရေးရာ/ဝန်ထမ်းအမည် - ဦးအောင်ထွန်း

နေ့စွဲ ၇.၂.၂၀၁၆
ပြည်နယ်/တိုင်း စစ်ကိုင်း၊ မြို့နယ် မင်းမောက်
စက်ဝန်းအားအမှတ်ခြစ်ပေးပါ (V)၊ စက်ဝန်း(၁)၊ စက်ဝန်း(၂)၊ စက်ဝန်း(၃)၊ စက်ဝန်း(၄)

ကျေးရွာအမည်	ဆောင်ရွက်မည့် လုပ်ငန်းများ	အတိုင်းအတာ	ခန့်မှန်း တိုက်ရိုက်အကျိုး ခံစားနိုင်ရှိသူများ	အဆိုပြုတင်ပြသူ	ခန့်မှန်းကျန်ကျစရိတ်			စုစုပေါင်း
					စီမံကိန်းမှ ထည့်ဝင်မှု	ကျေးရွာမှ ထည့်ဝင်မှု	အခြားထည့်ဝင်မှု (ခေါ်မြုပါ) ထည့်ဝင်ငွေ ၊ အမည်/အဖွဲ့	
ဒဂုံအေးကျေးရွာ	ရွာစီမံကိန်း၊ ကြီးကြပ်ရေး	၅၅၀'၁၂' ၀'၇"	၁၅၂	□ ကျား □ မ ✓ ကျား+မ	၆၇၀၀၀၀	၃၀၀၀၀၀		၅၇၀၀၀၀
ဒဂုံအေးကျေးရွာ	ရွာစီမံကိန်း၊ ကြီးကြပ်ရေး	၅၃၀'၁၂' ၀'၇"	၉၃၈	□ ကျား □ မ □ ကျား+မ	၆၇၀၀၀၀	၃၀၀၀၀၀		၅၇၀၀၀၀
ဒဂုံအေးကျေးရွာ	ရွာစီမံကိန်း၊ ကြီးကြပ်ရေး	၅၂၀'၁၂' ၀'၇"	၇၂၇	□ ကျား □ မ ✓ ကျား+မ	၆၇၀၀၀၀	၃၀၀၀၀၀		၅၇၀၀၀၀
ဒဂုံအေးကျေးရွာ	ရွာစီမံကိန်း၊ ကြီးကြပ်ရေး	၅၀၀'၁၂' ၀'၇"	၅၁၉	□ ကျား □ မ □ ကျား+မ	၆၇၀၀၀၀	၃၀၀၀၀၀		၅၇၀၀၀၀
ဒဂုံအေးကျေးရွာ	ရွာစီမံကိန်း၊ ကြီးကြပ်ရေး	၅၂၀'၁၂' ၀'၇"	၅၆၇	□ ကျား □ မ □ ကျား+မ	၆၇၀၀၀၀	၃၀၀၀၀၀		၅၇၀၀၀၀

ရာထူး ကျေးရွာအုပ်စု စီမံကိန်းရေးဆွဲရေးမှူး ဦးအောင်ထွန်း

အမည် ဦးအောင်ထွန်း

လက်မှတ် ၁၂

ရက်စွဲ ၇/၂/၂၀၁၆



လူထုဝတ်ပြုစီမံကိန်းစီမံကိန်းလက်ဖွဲ့
အစည်း-၃ ၉.၉.၂၀၁၅

ပုံစံ ၈-၄ ကျေးရွာအုပ်စုစီမံကိန်းလုပ်ငန်းခွဲရွေးချယ်ခြင်းပုံစံ

လမ်းညွှန်ချက်။ ။ ကျေးရွာအုပ်စုစီမံကိန်းရှင်တော်အဖွဲ့သည်အစည်းအဝေးတွင် ဤပုံစံအားလူထုစည်းရုံးရေး/ / လက်ထောက်နည်းပညာမှူးတို့၏ အကူအညီဖြင့်ပြည်နံ့ရွာ ဖြည့်သွင်းရမည့်
အုပ်စုအားပြည်နံ့ရွာပြည်တွင်းပြီးသားကျေးရွာအုပ်စုဖွဲ့ပြီးတိုက်ထက်ရောင်းချက်တွင်နောက်ဆက်တွဲအဖြစ်တွဲထားရမည်။ CF မှ အချက်အလက်များကို MIS သို့ ထည့်သွင်းရမည်။
ကျေးရွာစည်းရုံးရေးမှူး/လမ်းထမ်းအမည် - ဦး ခင်မောင် ရွှန်း

နေ့စွဲ ၂၄.၇.၂၀၁၆
စက်ဝန်းအားအမှတ်ခြုံပေးပါ(✓)၊ စက်ဝန်း(၁) စက်ဝန်း(၂) စက်ဝန်း(၃) စက်ဝန်း(၄)

ကျေးရွာအမည်	ဆောင်ရွက်မည့် လုပ်ငန်းများ	အတိုင်းအတာ	ခန့်မှန်း တိုက်ရိုက်အကျိုး ခံစားခွင့်ရှိသူများ	အဆိုပြုတင်ပြသူ	စီမံကိန်းမှ ထည့်ဝင်မှု	ခန့်မှန်းကျန်ကျစရိတ်		စုစုပေါင်း
						ကျေးရွာမှ ထည့်ဝင်မှု	အခြားထည့်ဝင်မှု (ခေါ်ပြုပါ) ထည့်ဝင်ငွေ အမည်/အဖွဲ့	
၂၆ : သွေးပျံ	၂၆ မှတ်တမ်း	၈၀၂၄ ၆၀၂၆	၄၄၁	ဇ ကျား <input type="checkbox"/> မ <input type="checkbox"/> ကျား+မ	၆၇၀၀၀၀ ၃၀၀၀၀၀			၄၇၀၀၀၀
၂၈ : သွေးပျံ	၂၆ မှတ်တမ်း	၆၀၀ x ၂၂ ၀-၀	၂၂၂	ဇ ကျား <input type="checkbox"/> မ <input type="checkbox"/> ကျား+မ	၆၇၀၀၀၀ ၃၀၀၀၀၀			၄၇၀၀၀၀
				ဇ ကျား <input type="checkbox"/> မ <input type="checkbox"/> ကျား+မ				
				ဇ ကျား <input type="checkbox"/> မ <input type="checkbox"/> ကျား+မ				
				ဇ ကျား <input type="checkbox"/> မ <input type="checkbox"/> ကျား+မ				

စာရင်းအုပ်စုမှူး/ထောက်စာရင်းအုပ်စုမှူး ဦးဦးကျော်စွာ လက်မှတ် ဦးဦးကျော်စွာ ရက်စွဲ ၂၄/၇/၂၀၁၆



ဒီဂရီစာတမ်း - ၂၆၂၄
 ကျား - ၂၇
 မ - ၂၄

လူထုဝန်ထမ်းချိမ်းညှိရေးဦးစီးဌာန
 အပိုင်း-၃ (၉.၂.၁၅)

ပုံစံ - ၀-၁၂ - အစည်းအဝေးတက်ရောက်သူများ (FORM PC 12)

လက်ညှိမှု စီမံကိန်း အစည်းအဝေးတက်ရောက်မှု အသုံးပြုရန် လူထုဝန်ထမ်းချိမ်းညှိရေးဦးစီးဌာနမှ တောင်းဆိုသည့် စာရွက်ပုံစံ၊ စီမံကိန်းကော်မရှင်အဖွဲ့၏အဖွဲ့ဝင်အဖြစ် အစည်းအဝေးတက်ရောက်သူများအား ဝန်ထမ်းစာရင်းကို ပြည့်စုံစေရန်အတွက် - ဦးခင်မောင်ထွန်း

ရက်စွဲ: ၈.၂.၂၀၁၆

ပြည်နယ်/တိုင်းဒေသကြီး: **စစ်ကိုင်း** မြို့နယ်: **မိုးဝယ်** ဝန်ထမ်းအုပ်စု: **ရန်ကင်း**

စဉ်	အမည်	ကျား (M)	မ (W)	အိမ်ထောင် ရှိ/မရှိ (Y/N)	လုပ်ငန်း(၁)	လုပ်ငန်း(၂)	လုပ်ငန်း(၃)	လုပ်ငန်း(၄)	လက်မှတ်
၁	ဦးစောစော	✓		✓					စာရင်းစစ်
၂	ဒေါ်စိုစို		✓	✓					+
၃	ဒေါ်စိုစို		✓	✓					စာရင်းစစ်
၄	ဒေါ်စိုစို		✓	✓					+
၅	ဒေါ်စိုစို		✓	✓					+
၆	ဒေါ်စိုစို		✓	✓					စာရင်းစစ်
၇	ဒေါ်စိုစို		✓	✓					+
၈	ဒေါ်စိုစို		✓	✓					စာရင်းစစ်
၉	ဒေါ်စိုစို		✓	✓					စာရင်းစစ်
၁၀	ဒေါ်စိုစို		✓	✓					စာရင်းစစ်
၁၁	ဒေါ်စိုစို		✓	✓					စာရင်းစစ်
၁၂	ဒေါ်စိုစို		✓	✓					စာရင်းစစ်
၁၃	ဒေါ်စိုစို		✓	✓					စာရင်းစစ်
စုစုပေါင်း		၁	၂၇	၃၂					စာရင်းစစ်

(၁) အိမ်ထောင်မရှိသူများကိုသာ အမှတ်တံဆိပ်/အမှတ်တံဆိပ် အိမ်ထောင်စု တစ်စုကို ကိုယ်စားပြုသူအဖြစ် သတ်မှတ်ရမည်။



လူထုတို့ပြိမ်းကမ်းစီမံကိန်းလက်ဖွဲ့
အပိုင်း-၃ ၉.၉.၂၀၁၅

ပုံစံ - ၀-၁၂ - အစည်းအဝေးတက်ရောက်သူများ (FORM PC 12)

လမ်းညွှန်စီမံကိန်း အစည်းအဝေးအကျဉ်းချုပ် အသုံးပြုရန် လူထုတို့ပြိမ်းကမ်းစီမံကိန်းအဖွဲ့ဝင်များ၏ အစည်းအဝေးတက်ရောက်သူများစာရင်းကို ဖြည့်သွင်းရန်

စည်ရုံးစရဖူအမည် - ဦးဘလော့ဘလွန်း

ရက်စွဲ၊ ၀-၂-၂၀၁၆

ပြည်နယ်/တိုင်းဒေသကြီး စစ်ကိုင်း၊ ပြို့နယ် ဖရိုးဖောက်၊ ကျေးရွာအုပ်စု ဒုန့်မား၊ ကျေးရွာ ဒုန့်မား

စီမံကိန်းတော်ဝင်အမှတ်ဖြစ်ပါ (✓) တော်ဝင် (၂) တော်ဝင် (၃) တော်ဝင် (၄)

အစည်းအဝေးခေါင်းစဉ်၊ ယာယားရွာ ရွာစည် ရေစည် ကျေးရွာ ပရီးဇာနည်

စဉ်	အမည်	ကျား (✓)	မ (✓)	အိမ်ထောင်စုတိုက်စားလှယ် (✓)(၁)	လူမျိုး	လက်မှတ်
၂၇	<u>ဖုစောကြည်</u>	<input checked="" type="checkbox"/>	<input checked="" type="checkbox"/>	<input checked="" type="checkbox"/>	<u>ရှမ်း</u>	<u>စောကြည်</u>
၂၈	<u>ဦးဖုစောကြည်</u>	<input checked="" type="checkbox"/>	<input checked="" type="checkbox"/>	<input checked="" type="checkbox"/>	"	<u>ဖုစောကြည်</u>
၂၉	<u>ဦးဖုစောကြည်</u>	<input checked="" type="checkbox"/>	<input checked="" type="checkbox"/>	<input checked="" type="checkbox"/>	"	<u>ဖုစောကြည်</u>
၃၀	<u>ဦးဖုစောကြည်</u>	<input checked="" type="checkbox"/>	<input checked="" type="checkbox"/>	<input checked="" type="checkbox"/>	"	<u>ဖုစောကြည်</u>
၃၁	<u>ဦးဖုစောကြည်</u>	<input checked="" type="checkbox"/>	<input checked="" type="checkbox"/>	<input checked="" type="checkbox"/>	"	<u>ဖုစောကြည်</u>
၃၂	<u>ဦးဖုစောကြည်</u>	<input checked="" type="checkbox"/>	<input checked="" type="checkbox"/>	<input checked="" type="checkbox"/>	"	<u>ဖုစောကြည်</u>
၃၃	<u>ဦးဖုစောကြည်</u>	<input checked="" type="checkbox"/>	<input checked="" type="checkbox"/>	<input checked="" type="checkbox"/>	"	<u>ဖုစောကြည်</u>
၃၄	<u>ဦးဖုစောကြည်</u>	<input checked="" type="checkbox"/>	<input checked="" type="checkbox"/>	<input checked="" type="checkbox"/>	"	<u>ဖုစောကြည်</u>
၃၅	<u>ဦးဖုစောကြည်</u>	<input checked="" type="checkbox"/>	<input checked="" type="checkbox"/>	<input checked="" type="checkbox"/>	"	<u>ဖုစောကြည်</u>
၃၆	<u>ဦးဖုစောကြည်</u>	<input checked="" type="checkbox"/>	<input checked="" type="checkbox"/>	<input checked="" type="checkbox"/>	"	<u>ဖုစောကြည်</u>
၃၇	<u>ဦးဖုစောကြည်</u>	<input checked="" type="checkbox"/>	<input checked="" type="checkbox"/>	<input checked="" type="checkbox"/>	"	<u>ဖုစောကြည်</u>
၃၈	<u>ဦးဖုစောကြည်</u>	<input checked="" type="checkbox"/>	<input checked="" type="checkbox"/>	<input checked="" type="checkbox"/>	"	<u>ဖုစောကြည်</u>
၃၉	<u>ဦးဖုစောကြည်</u>	<input checked="" type="checkbox"/>	<input checked="" type="checkbox"/>	<input checked="" type="checkbox"/>	"	<u>ဖုစောကြည်</u>
	စုစုပေါင်း	<u>၃၂</u>	<u>၁</u>	<u>၁၃</u>	<u>၁၃</u>	

(၁) အိမ်ထောင်စုတိုက်စားလှယ် (၁)၊ အမျိုးသား/အမျိုးသမီး အိမ်ထောင်စု တစ်ခုကို တိုက်စားပြုလုပ်ရန်အတွက် အမှတ်ဖြစ်ပါ။



လူထုလက်မှတ်ပြုစီမံကိန်းစီမံကိန်းလက်စွဲ
အပိုင်း-၃ (၉.၉.၂၀၁၅)

ပုံစံ - ၈-၁၂ - အစဉ်အဆက်အစဉ်အစဉ်အစဉ် (FORM PC 12)

လက်ညွှန်း စီမံကိန်း အစဉ်အဆက်အစဉ်အစဉ် အသုံးပြုရန် လူထုလက်မှတ်ပြုစီမံကိန်းအစဉ်အစဉ် စစ်ဆေးရန် နှင့် စီမံကိန်းကိန်းစီမံကိန်းအစဉ်အစဉ် အစဉ်အဆက်အစဉ်

လူထုလက်မှတ်ပြုစီမံကိန်း

စဉ်အစဉ်အစဉ်အစဉ် - ၉:၁၈ ဇွန် ၂၀၁၆

ရက်စွဲ: ၈.၁၂.၂၀၁၆

ပြည်နယ်/တိုင်းဒေသကြီး: အောက်မြန်မာ

မြို့နယ်: ဟိုင်းမောက်

ကျေးရွာအုပ်စု: ဒိုင်းမား

စီမံကိန်းကိန်းစီမံကိန်းအစဉ်အစဉ် (✓) စီမံကိန်း(၁) စီမံကိန်း(၂) စီမံကိန်း(၃) စီမံကိန်း(၄)

စဉ်	အမည်	ကျား (✓)	မ (✓)	အိမ်ထောင် စုတိုင်းစား လူငယ် (✓/✗)	လူမျိုး	လက်မှတ်
၉၀	စိုးစိုးစိုး	✓		✓	ရှမ်း	
၉၁	စိုးစိုးစိုး	✓		✓	မ	
၉၂	စိုးစိုးစိုး	✓		✓	မ	
၉၃	စိုးစိုးစိုး	✓		✓	မ	
၉၄	စိုးစိုးစိုး	✓		✓	မ	
၉၅	စိုးစိုးစိုး	✓		✓	မ	
၉၆	စိုးစိုးစိုး	✓		✓	မ	
၉၇	စိုးစိုးစိုး	✓		✓	မ	
၉၈	စိုးစိုးစိုး	✓		✓	မ	
၉၉	စိုးစိုးစိုး	✓		✓	မ	
၁၀၀	စိုးစိုးစိုး	✓		✓	မ	
စုစုပေါင်း		၁၀	၂	၁၃	၁၃	

(၁) အိမ်ထောင်စုစီမံကိန်းလုပ်ငန်း အမျိုးအစား/အမျိုးအစား အိမ်ထောင်စု စာရင်းကို ကိုယ်စားပြုလုပ်ငန်းအစဉ်အစဉ် အမှတ်ပြုပါ။



လူထုဝဟိုပြုစီမံကိန်းစီမံကိန်းလက်စွဲ
အပိုင်း-၃ (၉-၉-၂၀၁၅)

ဒဂုံမြို့တော် - ၄၅
ကျား - ၂၇
မ - ၁၈

ပုံစံ - ၀-၁၂ - အစည်းအဝေးထက်ရောက်သူများ (FORM PC 12)

လက်ညွှန်း စီမံကိန်း အစည်းအဝေးအားလုံးတွင် အသုံးပြုရန် လူထုစည်းရုံးရေးအဖွဲ့က ကျေပွဲသို့ ကွင်းဆင်းစဉ် စစ်ဆေး၍ ပုံစံ ၂ စီမံကိန်းစီမံကိန်းအချိန်ယာယီ အစည်းအဝေးထက်ရောက်
သူများစာရင်းကို ပြုစုသွင်းရန်
စည်းရုံးရေးအဖွဲ့အမည် - ဦးစင်စော-ဇထွန်း

ရက်စွဲ၊ ၁၅/၂/၂၀၁၆	စီမံကိန်းစီမံကိန်းအမှတ်ဖြစ်ပါ (✓) <input checked="" type="checkbox"/> စက်ဝန်း(၂) <input type="checkbox"/> စက်ဝန်း(၃) <input type="checkbox"/> စက်ဝန်း(၄)
ပြည်နယ်/တိုင်းဒေသကြီး	မြို့နယ် ခရီး: မြောက်
	ကျေပွဲအုပ်စု ခရီး: မာ: ကျေပွဲ ၃၃.၈၇:

အစည်းအဝေးဝေခံစဉ်: ဒဂုံမြို့တော် ၂၀-၁၅-၂၀၁၅

စဉ်	အမည်	ကျား (✓)	မ (✓)	အိမ်ထောင် စုတိုက်စား လှယ်(✓/မ)	လူမျိုး	လက်မှတ်
၁	ဦးကျော်လှ	✓		✓	ဗုဒ္ဓ:	ကျော်လှ
၂	" စင်စောဦး	✓		✓	"	စင်စောဦး
၃	" ကျော်ဦး	✓		✓	"	ကျော်ဦး
၄	" မေအေး	✓		✓	မ	မေအေး
၅	" နီအေး	✓		✓	မ	နီအေး
၆	" နီအေး	✓		✓	မ	နီအေး
၇	" မေအေး	✓		✓	မ	မေအေး
၈	" နီအေး	✓		✓	မ	နီအေး
၉	ကျော်စော	✓		✓	မ	ကျော်စော
၁၀	" နီအေး	✓		✓	မ	နီအေး
၁၁	" နီအေး	✓		✓	မ	နီအေး
၁၂	" မိုးစ	✓		✓	မ	မိုးစ
၁၃	" စင်စော	✓		✓	မ	စင်စော
	စုစုစည်း	၃၇		၃၃	၁၃	

(၁) အိမ်ထောင်စီမံခြင်းရန်လိုပုံ၊ အမျိုးသား/အမျိုးသမီး အိမ်ထောင်စု တစ်ခုကို ကိုယ်စားပြုသူအဖြစ်အမှတ်ဖြစ်ပါ။



လူထုပတ်ဝန်းကျင်ထိခိုက်မှုစီမံကိန်းလက်စွဲ
အပိုင်း-၃ ၉.၉.၂၀၁၅

ပုံစံ - ၈-၁-၂ - အစဉ်အဆက်ရောက်သူများ (FORM PC 12)

လက်မှတ်စီမံကိန်း အစဉ်အဆက်အားလုံးတွင် အသုံးပြုရန်၊ လူထုပတ်ဝန်းကျင်ထိခိုက်မှု ကျော့ကွေးမှု ကွင်းဆင်းစဉ် စစ်ဆေး၍ ပုံစံ ၂ စီမံကိန်းစတင်သည့်အချိန်ထိ အစဉ်အဆက်ရောက်သူများအား အစဉ်အဆက် ဖြည့်သွင်းရန်

စဉ်မှစတင်သူအမည် - ဦး ဒေသနာစွန်း

ရက်စွဲ - ၁၅/၁/၂၀၁၆

စီမံကိန်းစတင်ရက်စွဲ/အမှတ်ပြုရက်စွဲ (၁) စတင်ရက်စွဲ (၂) စတင်ရက်စွဲ (၃) စတင်ရက်စွဲ (၄)

ပြည်နယ်/တိုင်းဒေသကြီး - စစ်ကိုင်း၊ မြို့နယ် - ဇော်ဇော်၊ ကျေးရွာအုပ်စု - နန်းဇော်၊ ကျေးရွာ - နန်းဇော်

အစဉ်အဆက်ရောက်သူများ စာရင်းအကျဉ်းချုပ်

စဉ်	အမည်	ကျား (✓)	မ (✓)	အိမ်ထောင် စုတိုက်ထားလျှင် (✓)	လူမျိုး	လက်မှတ်
၁	ဦး ဒေသနာစွန်း	✓		✓	၅၆	ဦးဒေသနာစွန်း
၂	ဦး ဒေသနာစွန်း	✓		✓	၅၆	ဦးဒေသနာစွန်း
၃	ဦး ဒေသနာစွန်း	✓		✓	၅၆	ဦးဒေသနာစွန်း
၄	ဦး ဒေသနာစွန်း	✓		✓	၅၆	ဦးဒေသနာစွန်း
၅	ဦး ဒေသနာစွန်း	✓		✓	၅၆	ဦးဒေသနာစွန်း
၆	ဦး ဒေသနာစွန်း	✓		✓	၅၆	ဦးဒေသနာစွန်း
၇	ဦး ဒေသနာစွန်း	✓		✓	၅၆	ဦးဒေသနာစွန်း
၈	ဦး ဒေသနာစွန်း	✓		✓	၅၆	ဦးဒေသနာစွန်း
၉	ဦး ဒေသနာစွန်း	✓		✓	၅၆	ဦးဒေသနာစွန်း
၁၀	ဦး ဒေသနာစွန်း	✓		✓	၅၆	ဦးဒေသနာစွန်း
၁၁	ဦး ဒေသနာစွန်း	✓		✓	၅၆	ဦးဒေသနာစွန်း
၁၂	ဦး ဒေသနာစွန်း	✓		✓	၅၆	ဦးဒေသနာစွန်း
၁၃	ဦး ဒေသနာစွန်း	✓		✓	၅၆	ဦးဒေသနာစွန်း
၁၄	ဦး ဒေသနာစွန်း	✓		✓	၅၆	ဦးဒေသနာစွန်း
၁၅	ဦး ဒေသနာစွန်း	✓		✓	၅၆	ဦးဒေသနာစွန်း
၁၆	ဦး ဒေသနာစွန်း	✓		✓	၅၆	ဦးဒေသနာစွန်း
၁၇	ဦး ဒေသနာစွန်း	✓		✓	၅၆	ဦးဒေသနာစွန်း
၁၈	ဦး ဒေသနာစွန်း	✓		✓	၅၆	ဦးဒေသနာစွန်း
၁၉	ဦး ဒေသနာစွန်း	✓		✓	၅၆	ဦးဒေသနာစွန်း
၂၀	ဦး ဒေသနာစွန်း	✓		✓	၅၆	ဦးဒေသနာစွန်း
စုစုပေါင်း		၁၃		၁၃	၁၃	

(၁) အိမ်ထောင်စုစီမံကိန်းမရှိပါ။ အမျိုးသား/အမျိုးသမီး အိမ်ထောင်စု တစ်စုကို တိုက်ရိုက်ဖြည့်သွင်းရမည်ဖြစ်ပါသည်။



လူထုပတ်ပြုစီမံကိန်းစီမံကိန်းလက်စွဲ
အပိုင်း-၃ ၂၉-၉-၂၀၁၅

ပုံစံ - ၈-၁၂ - အစည်းအဝေးထောက်ရောက်သူများ (FORM PC 12)

လမ်းညွှန်၊ စီမံကိန်း အစည်းအဝေးအားလုံးတွင် အသုံးပြုရန်၊ လူထုပတ်ပြုရေးရာအတွက် ကျေးဇူးတင် ကျန်းမာရေးစစ်ဆေးခံယူပြီး စီမံကိန်းစီမံကိန်းအဖွဲ့ဝင်အဖြစ် အစည်းအဝေးထောက်ရောက်သူများအားလုံးကို ပြည့်စုံစွာ စစ်ဆေးရန်

ရက်စွဲ: ၁၄/၂/၂၀၁၆

ပြည်နယ်/တိုင်းဒေသကြီး: စစ်ကိုင်း၊ မြို့နယ်: မိုးဗလောက်၊ ကျေးရွာအုပ်စု: ကျေးရွာအုပ်စု

စီမံကိန်းစီမံကိန်းအမှတ်(၁) စီမံကိန်း(၂) စီမံကိန်း(၃) စီမံကိန်း(၄)

စဉ်	အမည်	ကျား (✓)	မ (✓)	အိမ်ထောင်စုတိုက်ရက် (၁)	လူမျိုး	လက်မှတ်
၂၇	ဒေါ်ခင်စိန်	✓	✓	✓	ရှမ်း	✓
၂၈	U ဝင်း	✓	✓	✓	"	✓
၂၉	U စိုးစိုးမာ	✓	✓	✓	"	✓
၃၀	U စိုးစိုး	✓	✓	✓	"	စိုးစိုး
၃၁	U စိုးစိုး	✓	✓	✓	"	စိုးစိုး
၃၂	U စိုးစိုး	✓	✓	✓	"	စိုးစိုး
၃၃	U စိုးစိုး	✓	✓	✓	"	စိုးစိုး
၃၄	U စိုးစိုး	✓	✓	✓	"	စိုးစိုး
၃၅	U စိုးစိုး	✓	✓	✓	"	စိုးစိုး
၃၆	U စိုးစိုး	✓	✓	✓	"	စိုးစိုး
၃၇	U စိုးစိုး	✓	✓	✓	"	စိုးစိုး
၃၈	U စိုးစိုး	✓	✓	✓	"	စိုးစိုး
၃၉	U စိုးစိုး	✓	✓	✓	"	စိုးစိုး
၄၀	စုစုပေါင်း	၃၇	၃၃	၃၃		

(၁) အိမ်ထောင်စုစီမံကိန်းစီမံကိန်းလုပ်ငန်း၊ အမျိုးသား/အမျိုးသမီး အိမ်ထောင်စု တစ်စုကို တိုက်ရိုက်ပြုလုပ်ရန်အတွက် အမှတ်ပြုပါ။



လူထုဝတ်ပြုစံကိန်းစီမံကိန်းလက်စွဲ
အပိုင်း ၃ ၂၉.၉.၂၀၁၅

ပုံစံ - ၈-၁၂ - အစည်းအဝေးထောက်ရောက်သူများ (FORM PC 12)

လမ်းညွှန် စီမံကိန်း အစည်းအဝေးအားလုံးတွင် အတက်ပြုရန်၊ လူထုစည်းရုံးရေးအဖွဲ့က ကျေးဇူးတင် ကျင့်သုံးသော အစည်းအဝေးထောက်ရောက်
သူများစာရင်းကို ဖြည့်သွင်းရန်
စည်းရုံးရေးအဖွဲ့အမည် - ဦး ခင်မောင်အောင်
ရက်စွဲ ၂၀၁၅ ခု ဇူလိုင်လ ၁၆
ပြည်နယ်/တိုင်းဒေသကြီး မန္တလေး မြို့နယ် မင်းမာ ရွာ မင်းမာ

စဉ်	အမည်	ကျား (✓)	မ (✓)	အိမ်ထောင် စုကိန်းစား လုပ်(✓/)	လူမျိုး	လက်မှတ်
၁။	ဒေါ်မာမာ		✓	✓	ဗမာ	မာမာ
၂။	ဒေါ်အေးအေး		✓	✓	ဗမာ	အေးအေး
၃။	မောင်မောင်		✓	✓	ဗမာ	မောင်မောင်
၄။	မောင်မောင်		✓	✓	ဗမာ	မောင်မောင်
၅။	မောင်မောင်	✓		✓	ဗမာ	မောင်မောင်
၆။	မောင်မောင်			✓	ဗမာ	မောင်မောင်
စုစုပေါင်း		၁	၅	၆		

(၁) အိမ်ထောင်စုစည်းရုံးရန်မလိုပါ။ အမျိုးသား/အမျိုးသမီး အိမ်ထောင်စု တစ်စုကို ကိုယ်တမ်းပြုလုပ်ရန်အတွက် အမှတ်ကြိုပါ။



လူထုထုတ်ပြန်ကိန်းစိမ့်ကိန်းလက်ဖွဲ့
အပိုင်း-၃ ၉.၉.၂၀၁၅

ဒဂုံခရိုင်စတားမန့်စ်၊ ဗဟိုဌာန
-၁၄

ပုံစံ - ၈-၁၂ - အစည်းအဝေးထောက်ရောက်သူများ (FORM PC 12)

လက်ညှိုးစွန်း စိမ့်ကိန်း အစည်းအဝေးအားလုံးတွင် အသုံးပြုရန်၊ လူထုထုတ်ပြန်ရေးရာက ကျေးဇူးတင်ပေးသည့် ပုံစံ ၂ စိမ့်ကိန်းစိမ့်ကိန်းအချိန်ဇယားပါ အစည်းအဝေးထောက်ရောက်သူများစာရင်းကို မြေညှိပုံစံဖြင့်

စည်းစိမ်ရေးရာအမည် - ဒီဂရီ ၁၆ မောင်ချို

ရက်စွဲ - ၉/၂/၂၀၁၆ စိမ့်ကိန်းစိမ့်ကိန်းအမှတ်ဖြစ်ပါ (✓) စက်ဝန်း(၁) စက်ဝန်း(၂) စက်ဝန်း(၃) စက်ဝန်း(၄)

ပြည်နယ်/တိုင်းဒေသကြီး အင်္ဂတေ၊ မြို့နယ် ကျ.မောင်၊ ကျေးရွာအုပ်စု ကျ.ရွာ၊ ကျ.ရွာ ကျ.ရွာ

အစည်းအဝေးခေါင်းစဉ် ဒဂုံခရိုင်အစည်းအဝေး ကျင်းပခြင်း

စဉ်	အမည်	ကျား (✓)	မ (✓)	အိမ်ထောင်စုကိုယ်စားလှယ် (✓) ^(၁)	လူမျိုး	လက်မှတ်
၁	ဒီဂရီ ၁၆ မောင်	✓			မွန်	၀၆-၆၅၀၆
၂	ဒီဂရီ ၁၆ မောင်	✓			"	၀၆-၆၅၀၆
၃	ဒီဂရီ ၁၆ မောင်	✓			"	၀၆-၆၅၀၆
၄	ဒီဂရီ ၁၆ မောင်	✓			"	၀၆-၆၅၀၆
၅	ဒီဂရီ ၁၆ မောင်	✓			"	၀၆-၆၅၀၆
၆	ဒီဂရီ ၁၆ မောင်	✓			"	၀၆-၆၅၀၆
၇	" ဒီဂရီ ၁၆ မောင်		✓		"	၀၆-၆၅၀၆
၈	" ဒီဂရီ ၁၆ မောင်		✓		"	၀၆-၆၅၀၆
၉	" ဒီဂရီ ၁၆ မောင်		✓		"	၀၆-၆၅၀၆
၁၀	" ဒီဂရီ ၁၆ မောင်		✓		"	၀၆-၆၅၀၆
၁၁	" ဒီဂရီ ၁၆ မောင်		✓		"	၀၆-၆၅၀၆
၁၂	" ဒီဂရီ ၁၆ မောင်		✓		"	၀၆-၆၅၀၆
၁၃	ဒီဂရီ ၁၆ မောင်	✓			"	၀၆-၆၅၀၆
	စုစုပေါင်း	၆	၇	၃	၁၃	၀၆-၆၅၀၆

(၁) အိမ်ထောင်စုကိုယ်စားလှယ်၊ အမျိုးသား/အမျိုးသမီး အိမ်ထောင်စု တစ်စုကို ကိုယ်စားပြုရမည်ဟုဆို အမှတ်ဖြစ်ပါ။



လူထုသမိုင်းဖြစ်ကိန်းစိမ်းကိန်းလက်စွဲ
အပိုင်း ၃ ၉.၉.၂၀၁၅

ပုံစံ - ၈-၁၂ - အစည်းအဝေးတက်ရောက်သူများ (FORM PC 12)

လမ်းညွှန်၊ စီမံကိန်း၊ အစည်းအဝေးအားလုံးတွင် အသုံးပြုရန်၊ လူထုသမိုင်းရေးရာက ကျွေးမွေးသူ ကွင်းဆင်းစဉ် စစ်ဆေး၍ ပုံစံ ၂ စီမံကိန်းတော်ခန်းအချိန်ယာယီ အစည်းအဝေးတက်ရောက်သူများ စာရင်းတို့ ဖြည့်သွင်းရန်

စည်းရုံးရေးမှူးအမည် - ဦးခင်မောင်မောင်

ရက်စွဲ - ၂၀၁၄/၁၂/၂၀၁၆

ပြည်နယ်/တိုင်းဒေသကြီး စစ်ကိုင်း မြို့နယ် ဒဂုံမြို့တော် ကျေးရွာအုပ်စု ဒဂုံမြို့ ကျေးရွာ ၂၂၂ ဖွားမြင်နေ့ရက် ၂၂.၈.၁၉၅၅

အစည်းအဝေးစေလွှတ်ထားသူ ဒဂုံမြို့၊ ကမ္ဘာ့စွမ်းစွမ်းစေ့

စဉ်	အမည်	ကျား (✓)	မ (✓)	အိမ်ထောင်စုကိရယ် (✓)	လူမျိုး	လက်မှတ်
၁	<u>ဦးကျော်စွာ</u>	✓		✓	<u>ဦးစွာ</u>	<u>ဦးစွာ</u>
၂	<u>" မောင်မောင်</u>	✓		✓		<u>မောင်မောင်</u>
၃	<u>" စိုးစိုး</u>	✓		✓		<u>M. Shwe</u>
၄	<u>ဦးကျော်စွာ</u>		✓	✓		<u>မောင်မောင်</u>
၅	<u>" မောင်မောင်</u>		✓	✓		<u>မောင်မောင်</u>
၆	<u>" ဒေါ်မောင်မောင်</u>		✓	✓		<u>မောင်မောင်</u>
၇	<u>" မောင်မောင်</u>		✓	✓		<u>မောင်မောင်</u>
၈	<u>ဦးကျော်စွာ</u>	✓				<u>မောင်မောင်</u>
၉	<u>" မောင်မောင်</u>	✓				<u>မောင်မောင်</u>
၁၀	<u>" မောင်မောင်</u>	✓				<u>မောင်မောင်</u>
၁၁	<u>" မောင်မောင်</u>	✓				<u>မောင်မောင်</u>
၁၂	<u>" မောင်မောင်</u>	✓				<u>မောင်မောင်</u>
၁၃	<u>" မောင်မောင်</u>	✓				<u>မောင်မောင်</u>
၁၄	<u>" မောင်မောင်</u>	✓				<u>မောင်မောင်</u>
၁၅	<u>" မောင်မောင်</u>	✓				<u>မောင်မောင်</u>
၁၆	<u>" မောင်မောင်</u>	✓				<u>မောင်မောင်</u>
၁၇	<u>" မောင်မောင်</u>	✓				<u>မောင်မောင်</u>
၁၈	<u>" မောင်မောင်</u>	✓				<u>မောင်မောင်</u>
၁၉	<u>" မောင်မောင်</u>	✓				<u>မောင်မောင်</u>
၂၀	<u>" မောင်မောင်</u>	✓				<u>မောင်မောင်</u>
ရက်စွဲ			<u>၅</u>	<u>၃၃</u>	<u>၁၃</u>	

(၁) အိမ်ထောင်စဉ်စစ်မှန်မရှိပါ။ အမျိုးသား/အမျိုးသမီး အိမ်ထောင်စု တစ်စုကို ကိုယ်စားပြုသူမည်သူမဆို အမှတ်ပြုနိုင်ပါ။



လူထုထုတ်ပြန်ခွင့်စီမံကိန်းဥပဒေ
အပိုင်း ၃ ၂၉.၂၀၁၅

ပုံစံ - ၈-၁၂ - အစည်းအဝေးထောက်ပံ့သူများ (FORM PC 12)

လမ်းညွှန်၊ စီမံကိန်း၊ အစည်းအဝေးအားလုံးတွင် အသုံးပြုရန်၊ လူထုထုတ်ပြန်ရေးရာက ကျေးဇူးပြု၍ ကွင်းဆင်းစဉ် စစ်ဆေး၍ ပုံစံ ၂ စီမံကိန်းစက်ဝန်းအချိန်ဇယားပါ အစည်းအဝေးထောက်ပံ့သူများ
ထုတ်ပြန်ရေးရာအမည် - **ခရီးစဉ်စာရင်း**

ရက်စွဲ: **၂၄.၂.၂၀၂၄** စီမံကိန်းစက်ဝန်းအမှတ်ပြင်ပါ (✓) စက်ဝန်း (၁) စက်ဝန်း (၂) စက်ဝန်း (၃) စက်ဝန်း (၄)

ပြင်ဆင်မှု/ တိုင်ကြားမှုအကြောင်း: **အေဂျင်စီ** ပြီးနယ်: **စီ. ဇေ. ဇေ** ကျေးဇူးအပ်ရာ: **စီ. စေ. စေ** ကျေးဇူး: **စီ. စေ. စေ**

စဉ်	အမည်	ကျား (✓)	မ (✓)	အိမ်ထောင် စုတိုက်ထား ရှိသမျှ (✓)	လူမျိုး	လက်မှတ်
၂၇	ဒေါ်. ဝေ. ဝေ.	✓		✓	စီ. စေ.	စီ. စေ.
၂၈	ဒေါ်. ဝေ. ဝေ.	✓			စီ. စေ.	စီ. စေ.
၂၉	ဒေါ်. ဝေ. ဝေ.	✓		✓	စီ. စေ.	စီ. စေ.
၃၀	ဒေါ်. ဝေ. ဝေ.	✓		✓	စီ. စေ.	စီ. စေ.
၃၁	ဒေါ်. ဝေ. ဝေ.	✓		✓	စီ. စေ.	စီ. စေ.
စုစုပေါင်း:				၅	၅	

(၁) အိမ်ထောင်မရှိသူများ၏ မှတ်တမ်း/အမျိုးသမီး အိမ်ထောင်စု တစ်ခုကို ကိုယ်စားပြုသူပုဂ္ဂိုလ်တစ်ဦးအဖြစ် ဖြစ်စေရန် အမှတ်ပြင်ပါ။



စစ်ကိုင်းတိုင်းဒေသကြီး၊ ပန်းမောက်မြို့နယ်

(က) - ၂။ ကျေးရွာအစည်းအဝေးမှတ်တမ်း

ကျေးရွာ ။ ။ နို.မာ:

ကျေးရွာအုပ်စု။ ။ ဒို.မာ:

အစည်းအဝေးပြုလုပ်သည့်နေရာ။ ။ ဒို.မာ: ကျေးရွာ နားရံအောင်

နေ့စွဲ ။ ။ ၈ - ၂ - ၂၀၁၆

အကြောင်းအရာ။ ။ ပထမနှစ် စီမံကိန်း

မိတ်ဆက်အစည်းအဝေးပထမအကြိမ်အစည်းအဝေးပြုလုပ်ခြင်း။

ဆွေးနွေးချက်များ

အစည်းအဝေးတက်ရောက်သူဦးရေ-ကျား(၂၂)ဦး နှင့်မ (၂၄)ဦး=(၅၁)ဦး

ဆွေးနွေးချက်များ

ဆွေးနွေးချက်(၁)

မိတ်ဆက်အစည်းအဝေးတွင်ကျေးရွာဥက္ကဋ္ဌမှကျေးရွာလူထုနှင့်လူထုဗဟိုပြုစီမံကိန်းမှဝန်ထမ်းများကိုမိတ်ဆက်အဖွင့်အမှာစကားပြောကြားခြင်း။ ထို့နောက်ဝန်ထမ်းမှ အဖွဲ့အစည်းအမည်၊ အလှူရှင်အမည်၊ အကောင်အထည် ဖော်ဆောင်ရွက်သည့်ဌာနနှင့် စီမံကိန်းဖွဲ့စည်းပုံများနှင့် ကျား၊မရေးရာကဏ္ဍများအကြောင်း မိတ်ဆက် ရှင်းလင်းပြောကြားပြီး ကျေးရွာစေတနာ့ဝန်ထမ်းရွေးချယ်ခြင်း(က+မ)တွင် လူထု၏ အတည်ပြုချက်နှင့် မဟုတ်ဘဲ လျှို့ဝှက်ချက်မဲပေးစနစ်ဖြင့် ရွေးချယ်ခြင်း၊ လူထုပူးပေါင်းပါဝင်သော လူမှုဆန်းစစ်ခြင်းများ ပြုလုပ်သွားမည်ဖြစ်ကြောင်း ဆွေးနွေးပြောကြားခဲ့ပါသည်။

ဆွေးနွေးချက်(၂)

မိတ်ဆက်ဆွေးနွေးမှုအပြီးတွင် ကျေးရွာစေတနာ့ဝန်ထမ်း လိုက်နာရမည့် စည်းကမ်းချက်များကိုရှင်းလင်း ပြောကြား၍ ကျေးရွာလူထု ကိုယ်တိုင်လျှို့ဝှက်ချက်မဲပေးစနစ်ဖြင့် စေတနာ့ဝန်ထမ်း(က-၁)(မ-၁)ကို ရွေးချယ် ရန်ဆွေးနွေးခဲ့ပါသည်။

ဆုံးဖြတ်ချက်(၁)

ကျေးရွာလူထုမှ စီမံကိန်း၏ဖွဲ့စည်းပုံ လုပ်ဆောင်ရမည့်အချက်များနှင့် လိုက်နာကျင့်သုံးရမည့်နည်းလမ်း များကိုလိုက်နာဆောင်ရွက်ရန်၊စေတနာ့ဝန်ထမ်းရွေးချယ်ခြင်းကိစ္စနှင့်ပတ်သက်၍တက်ရောက်လာသော ကျေးရွာလူထုမှ အမှန်တကယ် လုပ်ကိုင်နိုင်သူ၊ကျေးရွာဖွံ့ဖြိုးရေးအတွက် စိတ်ပါဝင်စားမှုရှိသူ၊ပြောတက်ဆိုတက်ရှိသူများ ကို ရွေးချယ်ရန် ပြောကြားပြီး စေတနာ့ဝန်ထမ်း(က-၁)(မ-၁) ကို တက်ရောက်လာသော ကျေးရွာလူထုမှ လျှို့ဝှက်မဲစနစ် ဖြင့် ရွေးချယ်ရန်ချယ်ရန် ဆုံးဖြတ်ခဲ့သည်။ထို့နောက် လူမှုဆန်းစစ်ခြင်း(PRA)အကြောင်းတွင် ပါဝင်သောထူးခြားဖြစ်စဉ် များ၊ အမျိုးသမီးဆိုင်ရာ သုံးသပ်ချက်များ၊ အသက်မွေးဝမ်းကျောင်းဆိုင်ရာများကို ဆက်လက်ဆွေးနွေးရန် ဆုံးဖြတ်ခဲ့ကြပါသည်။

သဘောတူညီမှုများ

(၁)ကျေးရွာသူ/သားအားလုံး စီမံကိန်းမှ ရရှိလာသော ရံပုံငွေကို ကျေးရွာတွင် အကျိုးရှိစွာ သုံးစွဲရန် သဘောတူညီခဲ့ပါသည်။

(၂)ကျေးရွာစေတနာ့ဝန်ထမ်း(၂)ဦးအား လျှို့ဝှက်မဲပေးစနစ်ဖြင့်ရွေးချယ်ရန်သဘောတူညီခဲ့ကြပါသည်။

(၃)ရွေးချယ်ခံရသောစေတနာ့ဝန်ထမ်း(၂)ဦးမှာလည်းအမှန်တကယ်လုပ်ဆောင်နိုင်ကြောင်းသဘောတူညီခဲ့ပါသည်။

(၄)ထို့နောက် တက်ရောက်လာသော ကျေးရွာလူထုမှ လူမှုဆန်းစစ်ခြင်း(PRA)အဆင့်များ ဆက်လက်ပြုလုပ်ဆွေးနွေး ရန်သဘောတူညီခဲ့ကြပါသည်။

အစည်းအဝေးမှတ်တမ်း



စစ်ကိုင်းတိုင်းဒေသကြီး၊ ဝန်းမောက်မြို့နယ်

(ခ) ဒုတိယအကြိမ်ကျေးရွာအစည်းအဝေးမှတ်တမ်း

ကျေးရွာ ။ ။ နိုင်စား

ကျေးရွာအုပ်စု။ ။ နိုင်စား

အစည်းအဝေးပြုလုပ်သည့်နေရာ။ ။ နိုင်စား ကျေးရွာ နားရေဘောင်

နေ့စွဲ ။ ၁၄ . ၂ . ၂၀၁၆

အကြောင်းအရာ။ ။ ပထမနှစ်စီမံကိန်း ဒုတိယအကြိမ်အစည်းအဝေး ဦးစားပေးလုပ်ငန်းရွေးချယ်ခြင်းနှင့် ကျေးရွာစီမံကိန်းအထောက်အကူပြုကော်မတီရွေးချယ်ခြင်း။

အစည်းအဝေးတက်ရောက်သူများ။ ။ ကျေးရွာသား(၂၇) ။ ကျေးရွာသူ(၁၈) ။ စေတနာ့ဝန်ထမ်းအမျိုး သား(၁)ဦး၊ အမျိုးသမီး(၁)ဦး

ဒုတိယအကြိမ်အစည်းအဝေးအတွက် တက်ရောက်လာသော ကျေးရွာလူထုအား အမျိုးသား/ အမျိုးသမီးများအား သီးခြားခွဲ၍ လူမှုဆန်းစစ်ခြင်း(PRA)အဆင့်များ ဆက်လက်ပြုလုပ် ဆွေးနွေးခဲ့ကြပါသည်။ ၎င်းနောက် အခက်အခဲများကို ဖော်ထုတ်ခဲ့ကြသည်။ ဖော်ထုတ်ထားသော ပြဿနာ များကို အမျိုးသား/သမီးပေါင်းပြီး တူညီသော လုပ်ငန်းထွက်ပေါ်လာသည်။ ထို့နောက် အမျိုးသား/ သမီးများ၏ နောက်(၅)နှစ် မျှော်မှန်းချက်များကို ဆက်လက်ဖော်ထုတ်ခဲ့ကြသည်။ ထွက်ပေါ်လာသော လုပ်ငန်းများကို လူထုဗဟိုပြုစီမံကိန်း၏ အကျိုးပင်သောလုပ်ငန်းများနှင့် အကျိုးမပင်သောလုပ်ငန်း များကိုချုပ်ခွဲပြီး ကျေးရွာဖွံ့ဖြိုးလုပ်ငန်းများကိုအဆင့်သတ်မှတ်၍ ရွေးချယ်ခဲ့ကြသည်။ အမျိုးသား အတွက်

အမျိုးသမီးအတွက် ဟူ၍ ပြဿနာများကို အခြေခံပြီး ပြဿနာသစ်ပင်များကို ရေးဆွဲပြီး ပြဿနာများကို မည်သို့ဖြေရှင်းရမည်ကို ဖော်ထုတ်ခဲ့ကြသည်။ထွက်ပေါ်လာသော လုပ်ငန်းများကို အကောင်အထည်ဖော်ရန် ကျေးရွာအတွက် စီမံကိန်းအထောက်အကူပြု ကော်မတီ လိုအပ်ကြောင်း ရှင်းပြခဲ့သည်။ဒုတိယအကြိမ်အစည်းအဝေးတွင် တက်ရောက်လာသော ကျေးရွာလူထုအား ကော်မတီ ပင်များ၏ တာဝန်နှင့်ဝတ္တရားများအကြောင်း ပြောကြားပြီး စီ/ထောက် ဥက္ကဋ္ဌ ကျား(၁)ဦး၊ မ

(၁)ဦးဘဏ္ဍရေးစာရေး ကျား(၁)ဦး၊ပယ်ယူရေးဆပ်ကော်မတီ ကျား(၂)၊ မ(၁)ဦး၊ စောင့်ကြည့် ကြီးကြပ်ရေး ဆပ်ကော်မတီ ကျား(၂)၊ မ(၁)ဦး၊လုပ်ငန်းလည်ပတ်ရေး နှင့် ပြုပြင်ထိန်းသိမ်းရေးဆပ်ကော်မတီ ကျား(၂) ၊မ(၁)ဦး၊ ပေဖန်အကြံပြုတိုင်ကြားရေးဆပ်ကော်မတီ ကျား(၁)ဦး၊ မ(၁)ဦး ရပ်ရွာလူထု အားလုံးကိုယ်တိုင် လျှို့ဝှက်မဲပေးစနစ်ဖြင့် ရွေးချယ် ဆုံးဖြတ်ခဲ့ကြသည်။

ဆုံးဖြတ်ချက်များ

ကျေးရွာလူထုမှ လူထုဗဟိုပြု စီမံကိန်းတွင် ချမှတ်ထားသော ဆောင်ရန် ရှောင်ရန်များကို လိုက်နာကျင့်သုံးမည်ဖြစ်ကြောင်းကော်မတီပင်များမှကျေးရွာအတွက်အမှန်တကယ်လုပ်ကိုင်နိုင် ကြောင်း သဘောတူကြပါသည်။

ထို့နောက် လူထုဗဟိုပြု စီမံကိန်း၏ ကျင့်ပတ်များကိုလိုက်နာရန် ဆောင်ရန် ရှောင်ရန် သဘောတူ စာချုပ်ကို လက်မှတ်ရေးထိုးကြသည်။

၂၃။ ကဏ္ဍအလိုက် အခက်အခဲမှတ်တမ်း

ကဏ္ဍအလိုက် ဦးစားပေး ဖွံ့ဖြိုးရေးလုပ်ငန်းစဉ်များ
 မူရင်းအား ကျေးဇူးပြု၍ ရေး အခက်အခဲမှတ်တမ်းပြုစုကော်မတီတွင် ထားရှိရပါမည်။ အခြားအရာများနှင့် ညှိနှိုင်းရန်အတွက် မိတ္တူပေး

	အဆင့်	လုပ်ငန်း	အဆိုပြုသူ	လ/နှစ်	လုပ်ဆောင်မည်သူ	ပြင်ဆင်ထားသည့် ဝေးသူ
အခြေခံအဆောက်အအုံ	၀	နယ်ရေးအောင်ဖွဲ့ရေးစီမံခန့်ခွဲရေး	<input type="checkbox"/> ကျား <input type="checkbox"/> မ	၂၀၁၆		ကျေးဇူးတင်သူ
	၂	မိမိ၏ကျေးဇူးတင်အောင်	<input type="checkbox"/> ကျား <input type="checkbox"/> မ	၂၀၁၆		ကျေးဇူးတင်သူ
	၃	အောင်အောင်စု ကိုင်တွင်အောင်	<input type="checkbox"/> ကျား <input type="checkbox"/> မ	၂၀၁၈		ကျေးဇူးတင်သူ
	၄		<input type="checkbox"/> ကျား <input type="checkbox"/> မ		
	၅		<input type="checkbox"/> ကျား <input type="checkbox"/> မ		
အထောက်အကူပေးရန် ဝန်ဆောင်မှု	၀	စိုက်ပျိုးရေးစု	<input type="checkbox"/> ကျား <input type="checkbox"/> မ		စိုက်ပျိုးရေးစု
	၂	စိုက်ပျိုးရေး အဟုတ်	<input type="checkbox"/> ကျား <input type="checkbox"/> မ		
	၃	စိုက်ပျိုးရေး မျိုးကောင်း မျိုးသန့်	<input type="checkbox"/> ကျား <input type="checkbox"/> မ		
	၄		<input type="checkbox"/> ကျား <input type="checkbox"/> မ		
	၅		<input type="checkbox"/> ကျား <input type="checkbox"/> မ		
ပေးအပ်ရန်အတွက်	၀	အေးတိုး	<input type="checkbox"/> ကျား <input type="checkbox"/> မ		ကျေးဇူးတင်သူ
	၂	အေးတိုးပစ္စည်းကိရိယာ	<input type="checkbox"/> ကျား <input type="checkbox"/> မ		"
	၃	အေးတိုးပစ္စည်းကိရိယာ	<input type="checkbox"/> ကျား <input type="checkbox"/> မ		"
	၄	အေးတိုးပစ္စည်း	<input type="checkbox"/> ကျား <input type="checkbox"/> မ		ကျေးဇူးတင်သူ
	၅		<input type="checkbox"/> ကျား <input type="checkbox"/> မ		
အထောက်အကူပေးရန်	၀	ကျေးဇူးတင်အောင်	<input type="checkbox"/> ကျား <input type="checkbox"/> မ	၂၀၁၆		ကျေးဇူးတင်သူ
	၂	ကျေးဇူးတင်အောင်	<input type="checkbox"/> ကျား <input type="checkbox"/> မ	၂၀၁၆		"
	၃	ကျေးဇူးတင်အောင်	<input type="checkbox"/> ကျား <input type="checkbox"/> မ	၂၀၁၆		"
	၄		<input type="checkbox"/> ကျား <input type="checkbox"/> မ		
	၅		<input type="checkbox"/> ကျား <input type="checkbox"/> မ		
အခြား	၀	ရွာတွင်းလမ်းများ ဖွဲ့စည်းရေး	<input type="checkbox"/> ကျား <input type="checkbox"/> မ	၂၀၁၈		ရွာတွင်းလမ်းဖွဲ့စည်းရေး
	၂	ရွာတွင်းလမ်းဖွဲ့စည်းရေး	<input type="checkbox"/> ကျား <input type="checkbox"/> မ	၂၀၁၈		ရွာတွင်းလမ်းဖွဲ့စည်းရေး
	၃	ရွာတွင်းလမ်းဖွဲ့စည်းရေး	<input type="checkbox"/> ကျား <input type="checkbox"/> မ	၂၀၁၈		ရွာတွင်းလမ်းဖွဲ့စည်းရေး
	၄		<input type="checkbox"/> ကျား <input type="checkbox"/> မ		
	၅		<input type="checkbox"/> ကျား <input type="checkbox"/> မ		



ဝတ္တရား VDP အရည်အသွေးထိန်းချုပ်မှု
ထိန်းချုပ်သူ

မှတ်ပုံ

ရွာ-
မြို့နယ်-

VDP မှတ်ပုံ-
ဝေဖန်ချက်

(၁) VDP စာရွက်စာတမ်းပြီးဆုံးမှုကို စစ်ဆေးပါ။ (OM အရ)

- မှတ်ပုံစာ (အစုံ)
- ဖတ်တံကား
- ဝေဖန်ချက်အခြေခံ Data
- PSA အကျဉ်းချုပ်နှင့် PRA လုပ်ငန်းစဉ်
- အမျိုးသား/အမျိုးသမီးအဖွဲ့များ၏ အစီအစဉ်များ
- ဝေဖန်ချက်ပုံစံများ (ခရီးစဉ်အစီအစဉ်)
- အမျိုးသား/အမျိုးသမီးအဖွဲ့များသဘောတူထားသည့် မြေပုံရေးဆွဲချက်အစီအစဉ်
ဦးစားပေးလုပ်ငန်းများစာရင်း (အခြေခံအောက်အခြေအောက်ပစ္စည်းများ ပြင်ဆင်ရေး
လုပ်ငန်းစဉ်များပါဝင်ပါသည်။)

ဆောင်ရွက်ရမည့်အရာများ-

- လူမှုရေးအဖွဲ့အစည်းများ စာရွက်စာတမ်းစိစစ်ပုံနှင့် PRA လုပ်ငန်းစဉ် (ဖြစ်နိုင်လျှင်)၊
စံပြုပုံများ ပြုပြင်ဆင်ခြင်မှုအစီအစဉ်၊ Venn ပုံ...
- ဝေဖန်ချက်စီမံကိန်းရေးဆွဲရေးအစီအစဉ်အစီအစဉ်
- ဝေဖန်ချက်အစီအစဉ်အလက် (PC 1 ပုံစံ)
- ဝေဖန်ချက်ပုံစံများ

(၂) လူမှုရေးအဖွဲ့အစည်းအရည်အသွေးနှင့် VDP စစ်ဆေးပါ။

- VDP တွင်ပါဝင်သောဦးစေ့ (အမျိုးသား/အမျိုးသမီး)-
- လူမှုရေးအဖွဲ့အစည်းအရည်အသွေးနှင့် VDP အတွက် မှတ်ပုံစံစီမံ-
- PRA ပစ္စည်းများ အသုံးပြုသည့် အခွင့်အလွယ်-
- ပါဝင်သောဦးစေ့နှင့် လုပ်ငန်းများ မှတ်တမ်းတင်ခြင်း (အရည်အသွေးမှတ်တမ်း
အဖွဲ့စိတ်ပုံ၊ ဝိုင်းရင်းသားအဖွဲ့စည်းပုံနှင့် ထိခိုက်လွယ်သော အဖွဲ့များ)
 - အလွန်ကောင်း
 - ကောင်း
 - ညံ့
- လုပ်ငန်းများ မှတ်တမ်းတင်ခြင်းနှင့် အမျိုးသမီးအဖွဲ့အစည်းအစီအစဉ်အစီအစဉ်
အားဖြည့်ပေးထားသောလား
 - ရှိ
 - မရှိ
- စီမံကိန်းအခွင့်အလွယ် (အမျိုးသား/အမျိုးသမီးအဖွဲ့အစည်းများအခွင့်အလွယ်)-
- PRAနှင့်သက်ဆိုင်သောအခြေခံ စီမံကိန်းအခွင့်အလွယ်
(အမျိုးသား/အမျိုးသမီးအဖွဲ့အစည်းများအခွင့်အလွယ်)-