

ပြည်ထောင်စုသမ္မတ မြန်မာနိုင်ငံတော်အစိုးရ
စိုက်ပျိုးရေး၊ မွေးမြူရေးနှင့် ဆည်မြောင်းဝန်ကြီးဌာန
ကျေးလက်ဒေသဖွံ့ဖြိုးတိုးတက်ရေးဦးစီးဌာန
ဗန်းမောက်မြို့နယ်



လူထုဗဟိုပြုစီမံကိန်း

National Community Driven Development Project
(NCDDP)



ကျေးရွာဖွံ့ဖြိုးရေးအစီအစဉ်

Village Development Plan (VDP)

နန်ခင်းကျေးရွာ၊ နန်မားကျေးရွာအုပ်စု

မာတိကာ

၁။ မြို့နယ်မြေပုံ

၂။ အုပ်စုတွင်ပါဝင်သော ကျေးရွာများ စာရင်း

၃။ ကျေးရွာအခြေခံအချက်အလက်များ

၄။ လူထုပူပေါင်းပါဝင်သော လူမှုဆန်းစစ်ခြင်းနှင့် အကဲဖြတ်ခြင်းလုပ်ငန်းစဉ်(PSA/PRA)

အကျဉ်းချုပ်

၅။ ကျေးရွာဖွံ့ဖြိုးရေးအစီအစဉ်အတွက်အသုံးပြုခဲ့သော PRA tools များနှင့်တစ်ခုချင်းစီအတွက်

သုံးသပ်ချက်များ

၆။ ကော်မတီဝင်များရွေးချယ်ခြင်းနှင့်ကျေးရွာဖွံ့ဖြိုးရေးအစီအစဉ်ဆောင်ရွက်မှုမှတ်တမ်း

မိတ်ပုံများ

၇။ ကော်မတီဝင်များစာရင်း

၈။ ကျေးရွာအချက်အလက်(ပုံစံ-၁)

၉။ စီမံကိန်းစက်ဝန်းအချိန်ဇယား(ပုံစံ-၂)

၁၀။ ကျေးရွာဖွံ့ဖြိုးရေးဦးစားပေးအစီအစဉ်(ပုံစံ-၃)

၁၁။ ကျေးရွာအုပ်စုစီမံကိန်းလုပ်ငန်းခွဲရွေးချယ်ခြင်း(ပုံစံ-၄)

၁၂။ အစည်းအဝေးတက်ရောက်သူများစာရင်း(ပုံစံ-၁၂)

၁၃။ အစည်းအဝေးမှတ်တမ်းများ

၁၄။ ကဏ္ဍအလိုက်ဦးစားပေးဖွံ့ဖြိုးရေးလုပ်ငန်းစဉ်များ

၁၅။ ကျေးရွာဖွံ့ဖြိုးရေးစီမံချက်အရည်အသွေးထိန်းချုပ်မှု(Checklist For VDP)

ပန်းမောက်မြို့နယ်မြေပုံ

ကသာခရိုင် ၊ ပန်းမောက်မြို့နယ်အတွင်း ရှိသည့် ကျေးရွာများ
တည်နေရာပြမြေပုံ

[

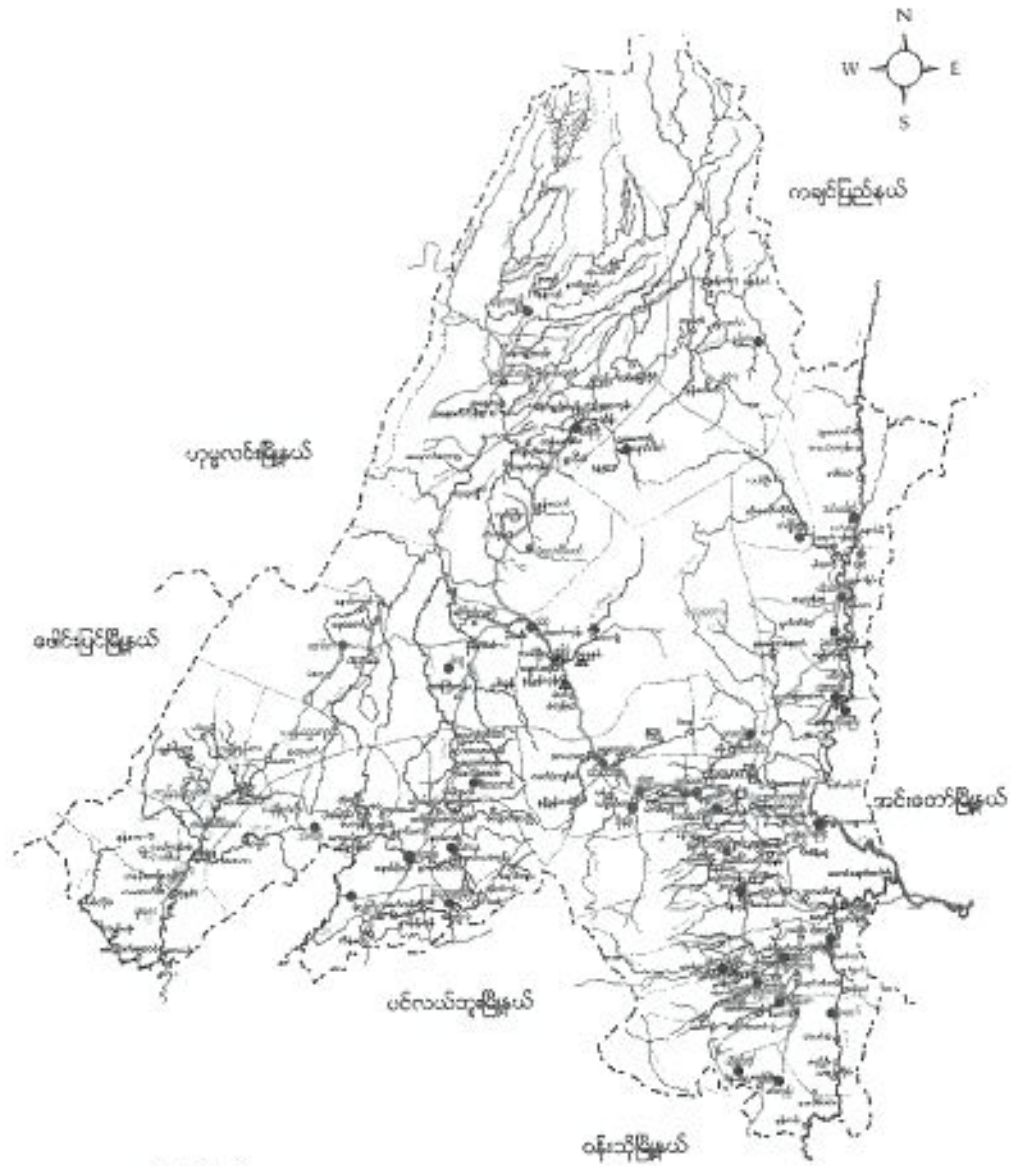

ရည်ညွှန်းချက်

- | | | |
|--------------------|-----------|---------------------------------------|
| မြို့နယ် နယ်နိမိတ် | - - - - - | ● စွမ်းလူမျိုးအုပ်စုများ |
| ချောင်း/မြောင်း | - - - - - | ● စွမ်းလူမျိုး၊ မဟာလူမျိုးရှိအုပ်စု |
| ကား/လှည့်လမ်း | - - - - - | ● စွမ်းလူမျိုး၊ ကချင်လူမျိုးရှိအုပ်စု |
| မြို့/ကျေးရွာ | ■ | ● ကချင်လူမျိုးအုပ်စု |
| | | ● ကနန်းလူမျိုးအုပ်စုများ |

အုပ်စုတွင်ပါဝင်သော ကျေးဇူးပြုကံစာရင်း

- ၁။ ဒုနိဗ္ဗာန် ကျေးဇူး
- ၂။ ဒုနိဗ္ဗာန် ကျေးဇူး
- ၃။ ဒုနိဗ္ဗာန် ကျေးဇူး
- ၄။ ဒုနိဗ္ဗာန် ကျေးဇူး
- ၅။ ယဏိပိ ကျေးဇူး
- ၆။ တံပုံ ကျေးဇူး
- ၇။ ကြွယ်ဝ ကျေးဇူး

ကျေးရွာတွင်းရှိ စုစုပေါင်းအိမ်ထောင်စု နှင့် လူဦးရေ

အိမ်ထောင်စု	ကျား	မ	စုစုပေါင်း
၉၉	၉၂၅	၂၇၈	၁၂၀

လူနည်းစုလူမျိုးစုအိမ်ထောင်စု

အမျိုးအစား	အိမ်ထောင်စု	ကျား	မ	စုစုပေါင်း

ထိခိုက်လွယ်အုပ်စု

ထိခိုက်လွယ်အုပ်စု	အိမ်ထောင်စု	ကျား	မ	စုစုပေါင်း
သက်ကြီးရွယ်အို	၆၅			
အမျိုးသမီးဦးဆောင်	၃		၃	၃
မသန်စွမ်း	၂	၁	၁	၂
မြေယာမဲ့	၆	၂	၁	၃၅

ကျေးရွာရှိအခြေခံ အဆောက်အအုံများ

ပညာရေး	ခြစ်ပါ	ကျန်းမာရေး	ခြစ်ပါ	ဘာသာရေး	ခြစ်ပါ
အထက်တန်းကျောင်း		ဆေးရုံ		ဘုရား/စေတီ	
အလယ်တန်းကျောင်း		ကျန်းမာရေးဌာန		ဘုန်းကြီးကျောင်း	✓
မူလတန်းကျောင်း	✓	ကျန်းမာရေးဌာနခွဲ		ဟိန္ဒူဘုရားကျောင်း	
မူကြိုကျောင်း	✓	ဆေးခန်း		ခရစ်ယာန်ဘုရားကျောင်း	
အခြား		အခြား		ဗလီ	
မှတ်ချက်		မှတ်ချက်		မှတ်ချက်	

အဓိကစီးပွားရေးလုပ်ငန်းများ

စိုက်ပျိုးရေး	မွေးမြူရေး	အသေးစားစီးပွားရေး	အခြား
ပါး	ကျွဲ	ဈေးရောင်း	ရွာခြံအားကျယ်
ကြေးနီ/ဖျံ	စက်		
	ခွား		
	ကျွဲ		

ကျေးရွာတွင်းအဓိက ပိုင်ဆိုင်မှုများ

ကျေးရွာပိုင်ဆိုင်မှုများ	စိုက်ပျိုးရေး	စားကျက်မြေ	သစ်တောမြေ	သဲ/ကျောက်ရရှိမှု	ရေတွင်း/ရေကန်	စက်ရေကန်
အရေအတွက်	၁၀၀၈၇၆၇	၈၀၈၇၆၇	၅	၅	၅၅၈၇၆	
ကျေးရွာပိုင်ဆိုင်မှုများ	ကား	ထော်လာဂျီ	စပါးကြိတ်စက်	ရွှေလှေစက်	ပဲခွဲစက်	ဈေးဆိုင်
အရေအတွက်	၃၆	၅၅	၁၀၈၇	၁		၆

ကျေးရွာအတွင်းအခြားပိုင်ဆိုင်မှုများ

ကျေးရွာပိုင်ဆိုင်မှုများ	ရေတင်စက်	ထွန်	ထယ်	ကျွဲ	ခွား
အရေအတွက်	၄	၈၀၈၇	၈၀၈၇	၅၀	၁၀၀၈၇၆
ကျေးရွာပိုင်ဆိုင်မှုများ	ဝက်	ဆိုင်ကယ်	ကျွမ်းကျင်လုပ်သား	လုပ်သား	လယ်ထွန်စက်
အရေအတွက်	၆၀	၈၀၈၇၆	၄	၇၀	၃

အခြားကျေးရွာရှိအသုံးပြုနိုင်သော အရင်းအမြစ်/အချက်အလက်များ

အရင်းအမြစ်	ဆေးခန်း	အလက/အထက	ဈေး	ကျွမ်းကျင်လုပ်သား	လုပ်သား	မြေတူးစက်	လမ်းကြိုက်စက်
အရေအတွက်	၁	၁	၁	၅	၁၃		

ဒုက္ခကင်းရှောင် သမိုင်းအကျဉ်း

ဒုက္ခကင်းသည် ဗုဒ္ဓဘာသာ၌ ပေါင်း ၈၅၀၀ကျော်ရှိပြီး ဗုဒ္ဓ၏ တည်ခဲ့သည့် မိုးယောက်ခြုံ၏ ဖြောက်ကွဲ (၄၆) မိုင်အကွာတွင်ရှိသည်။ ဤကား မိုးယောက်ခြုံ၏ မြေအောက်တွင် ရှိသည့် ကိုးကွယ်မှုတွင် ဗုဒ္ဓဘာသာကို အဓိကထား၍ ကိုးကွယ်မှုဖြစ်ကြောင်းကို အိမ်ထဲပေါင်း (၉၉) ကိတ်ရှိရှိ ကျား-မ ဖျားရော ခုခုပေါင်း မြား (၅၃၀) ကျော်ရှိသည်။

ဒုက္ခကင်းရှောင် သို့ သွားရာလမ်း များမှာ ဖြေသားလမ်းများဖြစ်သည်။ ရွာတွင်းလမ်းများ မြားသည် ဖြေသားလမ်းများဖြစ်သည်။ နေရာသို့ ရောက်သည့်အခါတွင် သွားလာရေမှာ အဆင်မပြေဘဲလည်း မိုးတွင်း၌ လမ်းအိုးမှာ ဖြစ်နေသည့်အတွက် အဓိက မီးဖွားရေမှာ ခြိတ်ပြားရေ ဖြစ်၍ အခြားသော လမ်းများကိုလည်း လျစ်လျူရှု ဝင်ရောက်မှုကို ရှောင်ကြဉ်သည်။ ကျား၊ များတွင် ရွာတွင်း၌ အသားစားဖျား၊ နှစ်များကို ကုသနိုင်စေရန်လည်း ကြိုးပမ်းသည့် ဆီခွက်များကိုမူ (၅၅၀၀) မိုင် ကျော်အကွာသော ပိတောက်တိုက်အထောက်တွင် ကုသမှုပေးကြသည်။ မညာရေတွင် ကျေးရွာအတွင်း၌ များစွာရှိသည့် ကျေးရွာများတွင် ကျေးရွာ (၃) မိုင်ခန့် အကွာသော ဒုက္ခကင်းရှောင် သို့ သွားရာလမ်းပေးကြသည်။ ဒုက္ခကင်းရှောင်တွင် ရွာအားလုံးသည် ဤကားအတိုင်း အများအပြား တစ်ဦးနှင့်တစ်ဦး ကုသမှုပေးကာ နေထိုင်ခဲ့ကြောင်းကို တွေ့ရှိရသည်။

၄။ လူထုပူပေါင်းပါဝင်သော လူမှုဆန်းစစ်ခြင်းနှင့် အကဲဖြတ်ခြင်းလုပ်ငန်းစဉ်

(PSA/PRA) အကျဉ်းချုပ်

စဉ်	အကြောင်းအရာ	ရက်စွဲ	ဦးတည်အုပ်စု	တက်ရောက်သူ			အဓိက ဆွေးနွေးချက်များ
				ကျား	မ	ပေါင်း	
၁	ကျေးရွာလူမှုရေးပြနှင့် သယ်ဇာတပြမြေပုံ (social map/ Resource map)	၁၂ ၂ ၂၀၁၆	ပြေလည်သော အုပ်စု အလယ်အလတ်အုပ်စု မပြေလည်သော အုပ်စု	၁၅	၂၀	၃၅	အိမ်များ၊ အခြေခံအဆောက်အအုံများ၊ လမ်းပန်းဆက်သွယ်ရေး၊ လယ်ယာမြေများ၊ မြစ်ချောင်းများနှင့် တောတောင်များ
၂	လူမှုစီးပွားအဆင့်သတ်မှတ်ခြင်း (Wealth Ranking)	၁၂ ၂ ၂၀၁၆	ပြေလည်သော အုပ်စု အလယ်အလတ်အုပ်စု မပြေလည်သော အုပ်စု	၁၅	၂၀	၃၅	ကျေးရွာလူမှုစီးပွား၊ အုပ်စုများခွဲခြားသတ်မှတ်နိုင်ရေးအတွက် အခြေခံစံနှုန်းများသတ်မှတ်ခြင်း၊ ကျေးရွာသားများနှင့်အများသဘောတူသတ်မှတ်ခြင်း
၃	ရာသီခွင်ပြပြက္ခဒိန် (seasonal calendar)	၁၂ ၂ ၂၀၁၆	ပြေလည်သော အုပ်စု အလယ်အလတ်အုပ်စု မပြေလည်သော အုပ်စု	၂၀	၅	၂၅	ရာသီဥတု၊ စိုက်ပျိုးသီးနှံများ၊ ဝင်ငွေ၊ ရွှေ့ပြောင်းအလုပ်အကိုင်၊ သဘာဝဘေး၊ မွေးမြူရေး လုပ်ငန်းများနှင့် ပွဲတော်များ
၄	ပင့်ကူအိမ်ကွန်ယက် (Spider Web)	၁၂ ၂ ၂၀၁၆	ပြေလည်သော အုပ်စု အလယ်အလတ်အုပ်စု မပြေလည်သော အုပ်စု	၂၀	၅	၂၅	အမျိုးသားနှင့်အမျိုးသမီးများတန်းတူအခွင့်အရေးရရှိမှုနှင့်မရရှိသည့်အကြောင်းအရင်းများ
၅	ကျား/မကဏ္ဍသုံးသပ်ခြင်း	၁၂ ၂ ၂၀၁၆	ပြေလည်သော အုပ်စု အလယ်အလတ်အုပ်စု မပြေလည်သော အုပ်စု	၂၀	၅	၂၅	အမျိုးသား/သမီး တို့၏ အရင်းအမြစ်အပေါ် မည်သူကပို၍ အသုံးပြုနေကြသည်ကို ဖော်ထုတ်ခြင်း

၆	အဖွဲ့အစည်းချိတ်ဆက်မှု (Venn Diagram)	၁၂ ၂၀၁၆	ပြေလည်သော အုပ်စု အလယ်အလတ်အုပ်စု မပြေလည်သော အုပ်စု	၁၅	၂၀	၃၅	ကျေးရွာတွင်းရှိအဖွဲ့အစည်းများမည်သို့သောလုပ်ငန်းများအတွက်မည်သည့်အဖွဲ့များချိတ်ဆက်လုပ်ကိုင်မှု
၇	ပြဿနာသစ်ပင်(problem Tree)	၁၂ ၂၀၁၆	အမျိုးသားအုပ်စု	၃၄		၃၄	ဆွေးနွေးထားသော အခြေခံအဆောက်အဦးများစိုက်ပျိုးရေး၊ အသက်မွေးဝမ်းကျောင်းလုပ်ငန်းများနှင့် လမ်းပန်းဆက်သွယ်ရေး
၈	ပြဿနာသစ်ပင်(problem Tree)	၁၂ ၂၀၁၆	အမျိုးသမီးအုပ်စု		၂၆	၂၆	ဆွေးနွေးထားသော အခြေခံအဆောက်အဦးများနှင့် အသက်မွေးဝမ်းကျောင်းလုပ်ငန်းများ၊ ပညာရေး၊ စိုက်ပျိုးရေး၊ ကျန်းမာရေးနှင့် လမ်းပန်းဆက်သွယ်ရေး
၉	ကျေးရွာ၏ (၅)နှစ်စဉ်စားပေးအစီအစဉ်ပြုစုရေး (Matric Ranking)	၁၂ ၂၀၁၆	ပြေလည်သော အုပ်စု အလယ်အလတ်အုပ်စု မပြေလည်သော အုပ်စု	၃၄	၂၆	၆၀	အကျိုးပြုပြီးရေးအကျိုးခံစားခွင့်နှင့်အဓိကလိုအပ်ချက်များပေါ်မူတည်၍ဆုံးဖြတ်သည်။

နိဒါန်းကျေးဇူး ဥစ္စာစုံ ပိုင်ဆိုင်မှု (၂၀၁၆) (၂၀၁၆)

စဉ်	အမျိုးအစား	ပိုင်ဆိုင်မှု	ကန့်သတ်ချက်	အိမ်စာရင်း
၁။	ပြေလည်သော အိမ်	လက်စွဲကိစ္စ၊ အိမ်စာရင်း၊ ဥစ္စာ ၁၀ ကောင်၊ ဟာသာ ၁၂	လက်ပေး၊ ရောင်း၊ ချေး၊ သစ်တော	၁၅ အိမ်
၂။	အသင့်အသင့် ပြေလည်သော အိမ်	လက် (၃) နေရာ၊ ဟာသာ၊ အိမ်စာရင်း၊ ဥစ္စာ ၆၇ ကောင်	လက်ပေး၊ ရောင်း၊ ချေး၊ သစ်တော	၆၅ အိမ်
၃။	မပြေလည်သော အိမ်	လက် ၁ နေရာ၊ အိမ်စာရင်း၊ ဥစ္စာ ၄ ကောင်	လက်ပေး၊ သစ်တော၊ ရောင်း၊ ချေး	၃၀ အိမ်

ဦးဆောင်ဆွေးနွေးသူ ဦးအုန်းဖြူ - ဖောင်ဆွေးနွေးသူများ ကား (၁၅) နေရာ (၂၀)

သုံးသပ်ချက် -

လက် (၁) နေရာ၊ အိမ်စာရင်း၊ ဥစ္စာ ၁၀ ကောင်၊ ဟာသာ ၁၂ ဖြစ်စေကာမူ ခိုင်ခံ့မှုမရှိသောကြောင့် ပြေလည်သော အိမ်အဖြစ်
 လက် (၃) နေရာ၊ ဟာသာ၊ အိမ်စာရင်း၊ ဥစ္စာ (၆၇) ကောင် ဖြစ်သည့်
 ကို အသင့်အသင့် ဖြစ်သော အိမ်
 လက် ၁ နေရာ၊ အိမ်စာရင်း၊ ဥစ္စာ ၄ ကောင် ဖြစ်သည့် ကို
 ပြေလည်သော အိမ်အဖြစ် ဖြစ်သည့် ၄ ခိုင်ခံ့မှုမရှိသော
 ကြွေးမြင်သော်လည်း အရင်းအမြစ် အသုံးပြုမှုမှာ အတူတူပင်ဖြစ်
 ဟိသော်။

ပင်ကျွတ်ခြင်းသုံးသပ်ခြင်း (နှိုင်းဆန်းစစ်ခြင်း)

12.2.2016

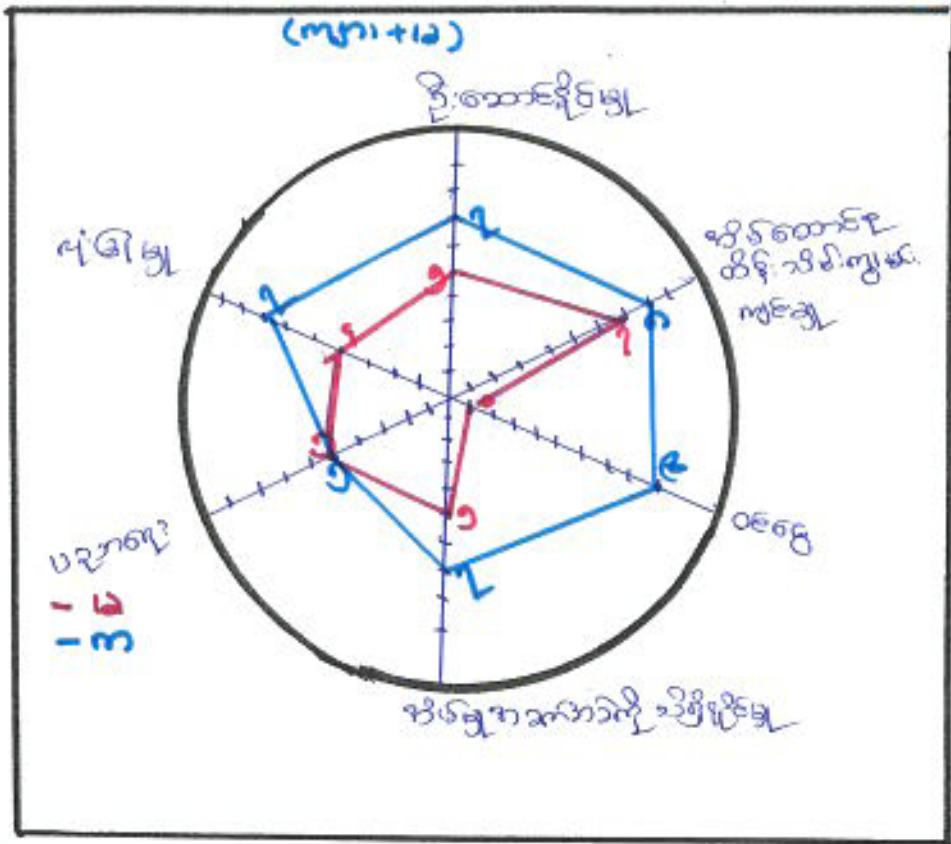

ဦးဆောင်မှုအတွက် -
 ဟိဝင်သို့ ဦးရေ - ကျား: ၂၀ မ - ၅
 သုံးသပ်ချက် -
 အမျိုးသားများနှင့် အမျိုးသမီးများတို့၏ အတွင်းရေးသိရှိရန်
 အတွက် (၁၀) အတိအကျအောင် လေ့လာမှုများ ပြုလုပ်၍ ခြုံငုံသုံးသပ်ခြင်း -
 အမျိုးသားနှင့် အမျိုးသမီးသည် ကျွန်ုပ်တို့ အတွက် အတိအကျသိရှိရန်အတွက်
 ထို့ကြောင့် တစ်ချို့အတွက် ရေရှည်ပါသည့် "

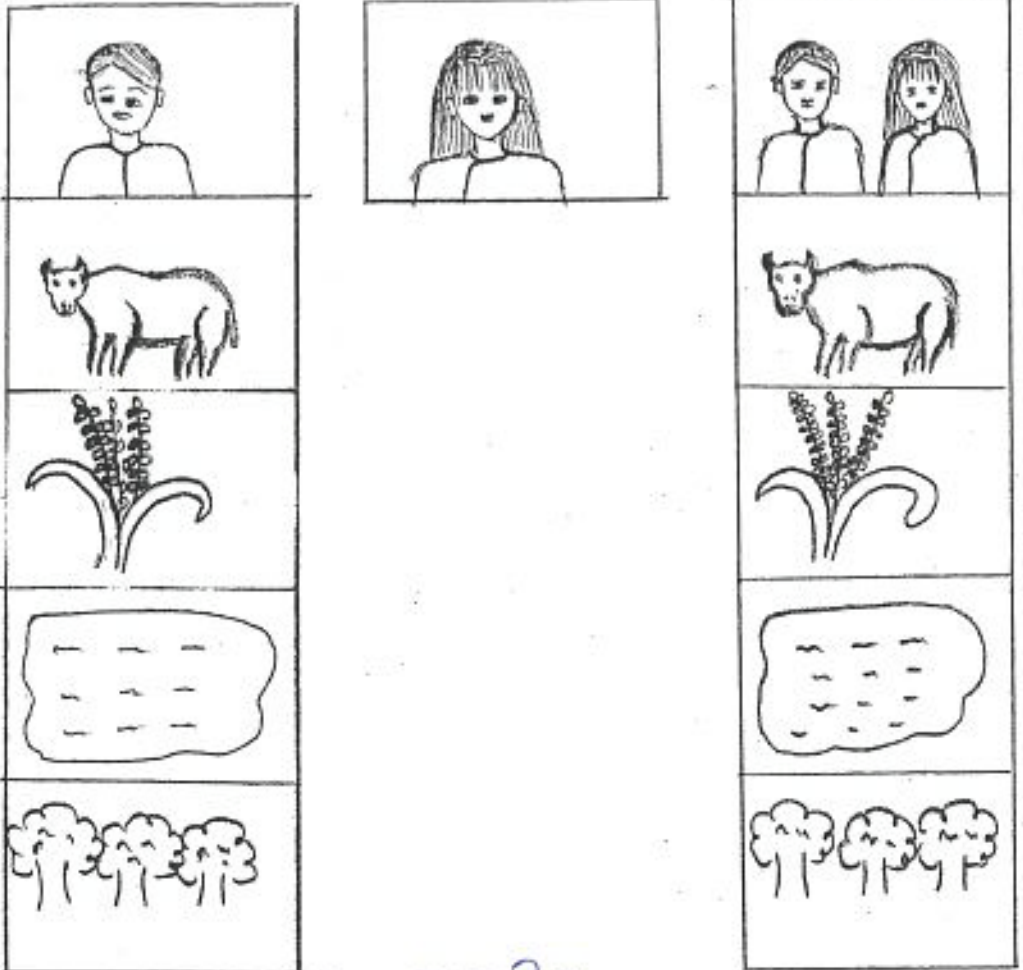

ပါဝင်အဖွဲ့အစည်းအရင်း - ကား (၂၀) မ (၅)

သုံးသပ်ချက်

ကျား - မ ရောရာ ကဏ္ဍ သုံးသပ်ခြင်းတွင် အခြေခံအရင်း အမြစ်များ ဖြစ်ကြသော
 သစ်တော၊ ကျွဲ၊ နွား၊ ဝါး၊ ရေတိုက် အသုံးချမှုတွင် အမျိုးသမီးများသည် အမျိုးသား
 များနှင့်အတူ ပါဝင်မှု ရှိတော်လည်း ကိုယ်တိုင် ဦးဆောင် အသုံးချနိုင်မှုတွင် အမျိုးသမီး
 များသည် အခွင့်အရေးများ လိုအပ်နေသေးကြောင်း တွေ့ရှိရပါသည်။ ထို့ကြောင့်
 အမျိုးသားများသည် အမျိုးသမီးများကို အခွင့်အရေးများ စာကက လက်တွဲ၍ လုပ်ဆောင်
 ထိပါသည်။

ပြဿနာသစ် (နှစ်စဉ်ကျေးဇူး)

၈. ၂. ၂၀၁၆

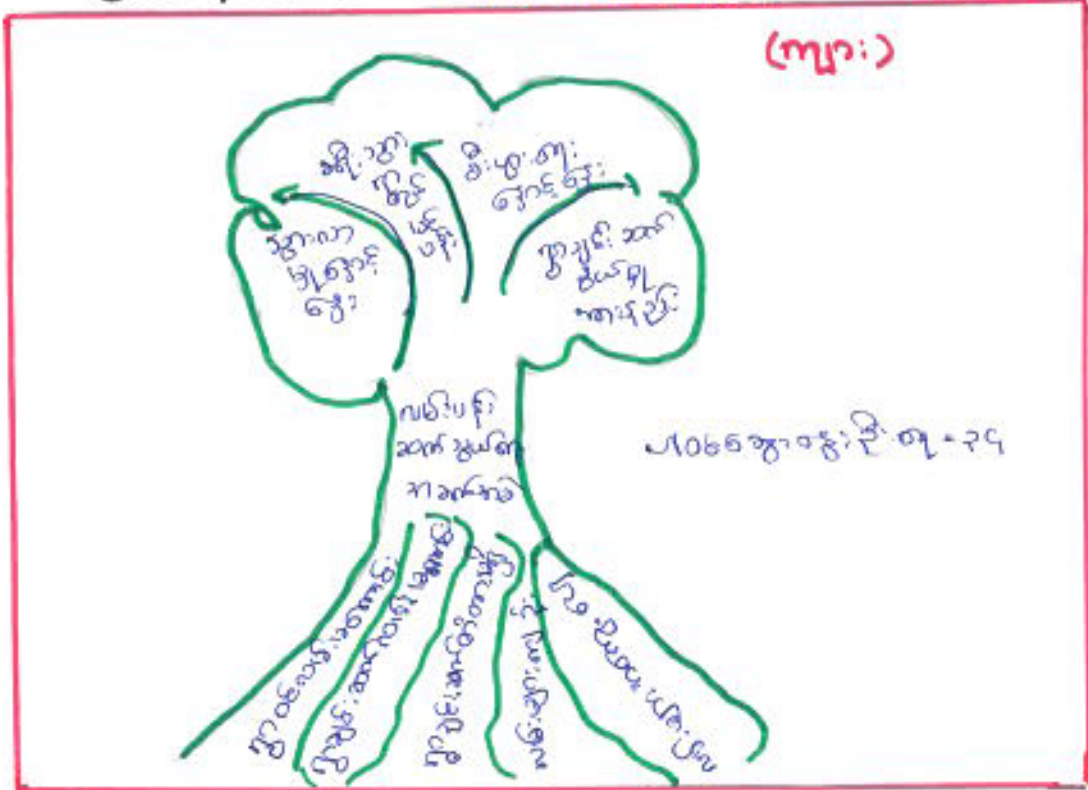

ဦးမောင်ဆွေးရွှေသူ -

မောင် သူဦးရွှေ

ဒေသနာကျမ်း

- ၁။ ချစ်ခင်လမ်းမကောင်း
- ၂။ ချစ်ခင်ဆက်လမ်းမကောင်း
- ၃။ ချစ်ခင်ဆက်တံတားချစ်
- ၄။ လမ်းချော့ချစ်မြေ
- ၅။ လမ်းချော့ထေ့ပေါ့

ဒေသနာကျမ်း

- ၁။ သွားလာမှုအောင်မြင်
- ၂။ ချစ်ခင်လမ်းမကောင်း
- ၃။ စီးပွားရေးအောင်မြင်
- ၄။ ချစ်ခင်ဆက်ခွယ်မှုအောင်မြင်

မြေရှင်းရန် နည်းလမ်းများ

- ၁။ လမ်းချစ်မြေ
- ၂။ တံတားဆက်လမ်းမကောင်း
- ၃။ လမ်းမကောင်းထေ့ပေါ့

ဇယားနာမည် (ရန်ကင်းကျေးရွာ) 12.2.2016

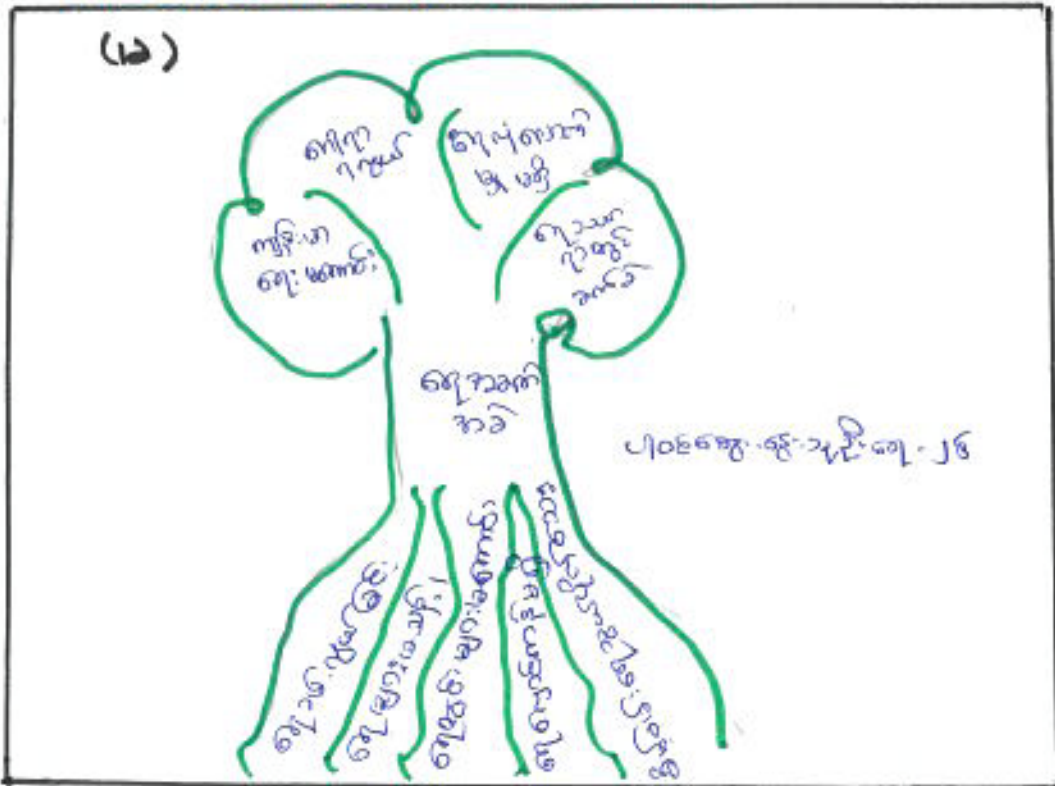

ဦးဆောင်ကျေးရွာအုပ်စု -

ပါဝင်သူဦးရေ -

သုံးသပ်ချက်

ဒဏ်ကျိုးဆက်

- အလောင်းတရား
- ရေခဲရေလွှတ်ခြင်း
- ရေမသန်ခြင်း
- ရေတွင်းများမကောင်း
- ရေလျှောင့်ကန်မရှိ
- မိမိခမ်းရေသွယ်ပိုက်ပေး

- ကျန်းမာရေးမကောင်း
- ရောဂါရလွယ်
- ရေလုံလောက်မှုမရှိ
- ရေသမင်ရာတွင်ခက်ခဲ

ဖြေရှင်းရန်နည်းလမ်းများ

- ရေတွင်းတူးပေးခြင်း
- ရေလျှောင့်ကန်တည်ဆောက်ပေးခြင်း
- မိမိခမ်းရေသွယ်ပေးခြင်း

ကျေးဇူး စီမံကိန်း အထောက်အကူပြု ကော်မတီဝင် အဖွဲ့များ

(၁) ကျေးဇူး စီမံကိန်း အထောက်အကူပြု ကော်မတီ

ကျား - ဦး နုနုဖြူ (၃ နှစ်)

မ - ဒေါ်အုန်းနု (၃ နှစ်)

(၂) ဝယ်ယူရေး ဆက်ကော်မတီ

ကျား - ဦး အိုင်စွေး (၈ နှစ်)

- ဦး မိုးဝင်း (မြန်မာ့စာပေဆု)

မ - ဒေါ်အေးနု (၃ နှစ်)

(၃) ဆောင်ရွက်ရေး ကော်မတီ ဆက်ကော်မတီ

ကျား - ဦး သိန်းကျော် (၃ နှစ်)

- ဦး ရာသီ (၈ နှစ်)

မ - ဒေါ်အောင်စွယ် (၈ နှစ်)

(၄) လုပ်ငန်းစဉ်ဆိုင်ရာ ဆက်ကော်မတီ

ကျား - ဦး မောင်ဇော် (၈ နှစ်)

- ဦး မျှအုန်း (၃ နှစ်)

မ - ဒေါ်အိန် (၈ နှစ်)

(၅) ဝေဖန်အကြံပြု နိုင်ငံရေး ကော်မတီ

ကျား - ဦး ခင်မောင်

မ - ဒေါ်အိန်

(၆) ကျေးဇူး စေတနာ့ဝန်ထမ်း

ကျား - ဦး မောင်ကျော်

မ - ဒေါ်အေးနု

(၇) ကျေးဇူး အဖွဲ့အစည်း

ဦး အိုင်စွေး

ကျေးရွာကော်မတီများ ရွေးချယ်ခြင်းနှင့် ကျေးရွာဖွံ့ဖြိုးရေးအစီအစဉ် မှတ်တမ်းပုံများ

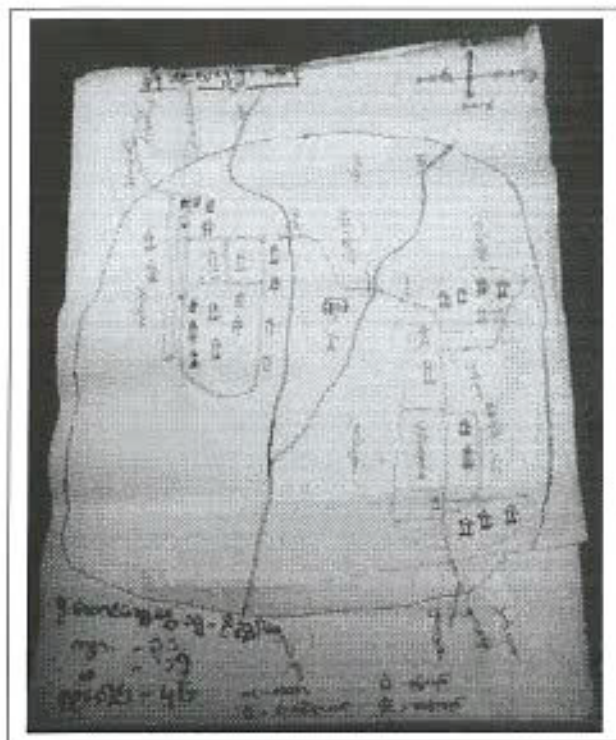
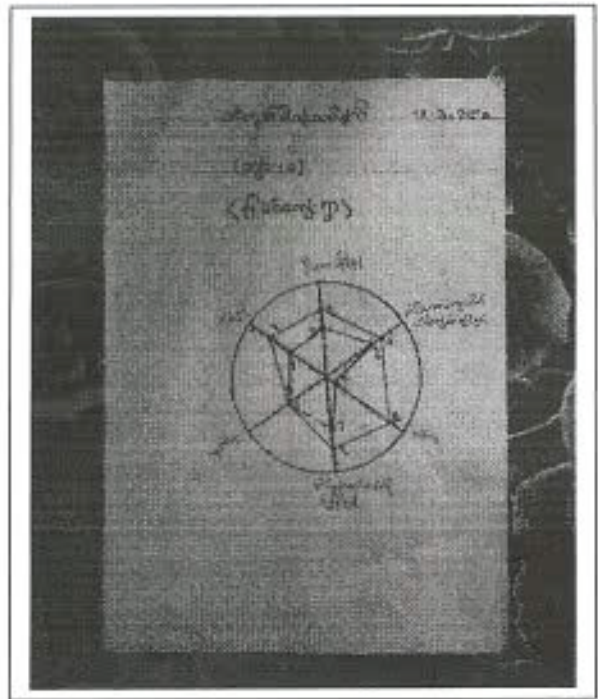
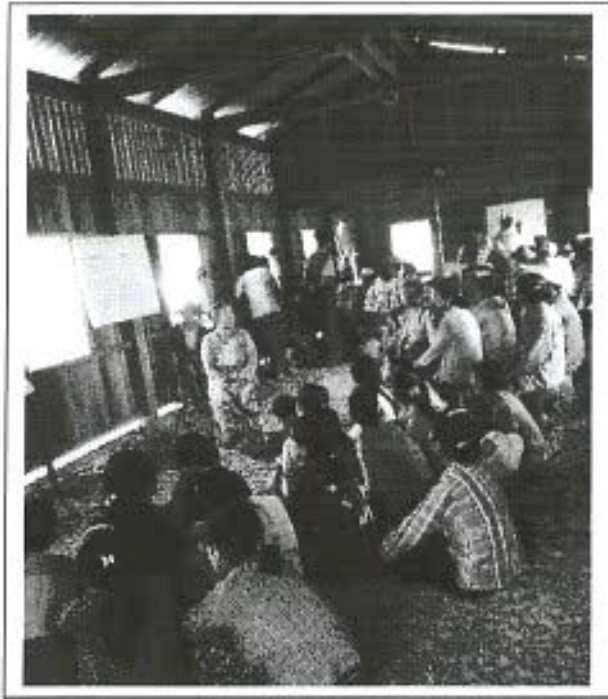

၂။ ကျေးရွာမိတ်ဆက်အစည်းအဝေးတွင် အမျိုးသမီးကျားအတွက် စောင့်ကြည့်စစ်ဆေးရမည့်အချက်များ

ကျေးရွာ/ကျေးရွာအုပ်စုအမည်- ကျေးရွာ၊ ကျေးရွာအုပ်စု

စဉ်	အကြောင်းအရာ	တွေ့ရှိချက်		မှတ်ချက်
		✓	x	
၁။	အစည်းအဝေးတက်ရောက်လူသူများအား ကျား၊မ ရေးရာအခြေခံ သဘောတရားများကို ရှင်းလင်းဆွေးနွေးခဲ့ပါသလား။	✓		
၂။	စီမံကိန်းပါဝင်သော ကျား၊မရေးရာ အကောင်အထည်ဖော်ရေး လိုအပ်ချက်(၅)ချက်ကို ရှင်းလင်းပြခဲ့ပါသလား။	✓		
၃။	အစည်းအဝေးခေါ်ယူရာတွင် အမျိုးသား/သမီးများ အချိုးညီစွာတက်ရောက်နိုင်ရေး စည်းရုံးခဲ့တာမျိုးရှိခဲ့ပါသလား။	✓		
၄။	အမျိုးသမီးများ၏ စကားသံများ၊ပြောဆိုနိုင်စွမ်းများ ပိုမိုထွက်ပေါ်လာအောင် ဖန်တီးပေးခဲ့ ပါသလား။	✓		
၅။	ဆပ်ကော်မတီဖွဲ့ များ ဖွဲ့စည်းရာတွင်အမျိုးသမီးများနှင့် ပါဝင်ဖွဲ့စည်းရေးပူးပေါင်းပါဝင်ရေး တွန်းအားပေးကူညီဆောက်ရွက်ခဲ့ပါသလား။	✓		
၆။	အစည်းအဝေးကို အမျိုးသား/သမီးများ အလွယ်တကူပါဝင်တက်ရောက်နိုင်သော အချိန်နှင့် နေရာများကိုရွေးချယ်ခြင်း၊ထည့်သွင်းစဉ်းစားဆောက်ရွက်ခြင်းများတို့ကို လုပ်ဆောင်ခဲ့ပါသလား။	✓		
၇။	လူနည်းစု၊ဆင်းရဲ/နွမ်းပါး/ထိခိုက်လွယ်သောအုပ်စုများကို အစည်းအဝေးမစတင်မှီ အချိန်များ က ရှာဖွေဖော်ထုတ်ခဲ့တာမျိုး ရှိပါသလား။	✓		
၈။	လူနည်းစု/ဆင်းရဲ/နွမ်းပါး/ထိခိုက်လွယ်သော အမျိုးသား/သမီးများထဲမှ အချို့ကို အစည်းအဝေး တက်ရောက်နိုင်အောင် ဖိတ်ကြား ဆောင်ရွက်မှုမျိုး ရှိခဲ့ပါသလား။	✓		
၉။	လူနည်းစု/ဆင်းရဲ/နွမ်းပါး/ထိခိုက်လွယ်သောအမျိုးသား/အမျိုးသမီးများနှင့် ကြုံတွေ့နေရ သောအခက်အခဲများကို သင်ဆွေးနွေး မေးမြန်းခဲ့တာမျိုး ရှိပါသလား။	✓		
၁၀။	အမျိုးသမီးများ ပြောဆိုတင်ပြနိုင်အောင် အချိန်ပေးရန်ကြိုတင်စီစဉ်ဆောင်ရွက်မှု မျိုးများဆောင်ရွက်ခဲ့တာများ ရှိပါသလား။	✓		
၁၁။	စီမံကိန်းလုပ်ငန်းစွဲများရှာဖွေဖော်ထုတ်ရာတွင် အမျိုးသား/သမီးများသီးခြားဆွေးနွေး ဖော်ထုတ်ဆောင်ရွက်ခဲ့တာမျိုး ရှိပါသလား။	✓		

၁၂။	ကျေးရွာစီမံကိန်း အထောက်အကူပြုကော်မတီဖွဲ့စည်းရာတွင် အမျိုးသမီး အမျိုးသား အမျိုးညီမျှစွာ (၅၀:၅၀) ဖွဲ့စည်းနိုင်ခဲ့ပါသလား။ မဖွဲ့စည်းနိုင်ခဲ့ပါက မှတ်ချက်တွင် ရှင်းလင်းပါ။	✓	✓	စီမံကိန်း မှတ်ချက် မပါ။
၁၃။	ဆက်ကော်မတီများတွင် အနည်းဆုံး အမျိုးသမီးအဖွဲ့ဝင် တစ်ဦးနှုန်းပြိုင် ပါဝင်ဖွဲ့စည်းနိုင်ခဲ့ပါသလား။ မဖွဲ့စည်းနိုင်ခဲ့ပါက မှတ်ချက်တွင် ရှင်းလင်းပါ။	✓		
၁၄။	ကျေးရွာ/ကျေးရွာအုပ်စု ဖွံ့ဖြိုးရေးစီမံချက် များတွင် အမျိုးသမီးများ ရွေးချယ်ဆုံးသည့် လုပ်ငန်းစီမံချက် အနည်းဆုံးတစ်ခုပါဝင်နိုင်ရေးအတွက် စည်းရုံးဆွေးနွေးမှုများ ပြုလုပ်ဆောင်ရွက်ခဲ့ပါသလား။	✓		
၁၅။	တက်ရောက်လာသူများအား အမျိုးသမီးများ၏ လိုအပ်ချက်များကို ဖြည့်ဆည်းပေးနိုင်ရန် အမျိုးသမီးရွေးချယ်လိုက်သောဦးစားပေးရွေးချယ်မှုများကိုထောက်ပံ့ပေးသွားမည်ဖြစ်ကြောင်း အသိပေးပြောကြားခဲ့ပါသလား။	✓		
၁၆။	ရွေးချယ်လိုက်သော စီမံကိန်းလုပ်ငန်းခွဲများသည် ဒေသတွင်းမှာရှိသော လူနည်းစု/ဆင်းရဲ/ နွမ်းပါး/ထိခိုက်လွယ် အုပ်စုများအပေါ် မည်သို့အကျိုးပြုနိုင်မည်ဖြစ်ကြောင်း ရှင်းလင်း ပြောကြားခြင်း၊ မှတ်တမ်းတင်ခြင်းများတို့ကို ဆောင်ရွက်ခဲ့ပါသလား။	✓		
၁၇။	ကျေးရွာအုပ်စုအဆင့် အစည်းအဝေးပြုလုပ်ရာတွင် အုပ်စု စီ/ထောက် ကော်မတီဝင်များကို ကျား၊မရေးရာလိုအပ်ချက်များ အကြောင်းကိုရှင်းလင်းပြောကြားခဲ့ပါသလား။	✓		
၁၈။	ကျေးရွာအုပ်စုအဆင့် အစည်းအဝေးပြုလုပ်ရာတွင် အုပ်စု စီ/ထောက် ကော်မတီဝင်များ အားလုံး တက်ရောက်နိုင်မှု ရှိ/မရှိ စစ်ဆေးခဲ့ပါသလား။ မတက်ရောက်နိုင်ခဲ့ပါက မှတ်ချက်တွင် ရှင်းလင်းပါ။	✓		

၁၅

ပုံစံစ-၁ ကျေးရွာအခြေခံအချက်အလက်များ (Form PC 1)

လမ်းညွှန်ချက်/ကျေးရွာတစ်ရွာသို့ ပထမဆုံး မိတ်ဆက်ရေးသွားရောက်သောအခါ လူထုစည်းရုံးရေးမှူးသည် ကျေးရွာခေါင်းဆောင်များအားကျေးရွာအချက်အလက်များကိုမေတ္တာရပ်ခံ၍တောင်းခံရသည်။ ဤအချက်အလက်များကိုစီမံကိန်းမိတ်ဆက်အစည်းဝေးမတိုင်မီတောင်းခံရမည်။ စီမံကိန်းမိတ်ဆက်အစည်းဝေးတွင် လူထုစည်းရုံးရေးမှူးသည် ဤအချက်အလက်များအားစစ်ဆေးပြီးမှန်ကန်အောင်ပြုလုပ်ရမည်။ ပြီးနောက်တွင် လူထုစည်းရုံးရေးမှူးမှ သတင်းအချက်အလက်ထဲသို့ Tablets မှတစ်ဆင့် ဖြည့်သွင်းရမည်။

ကျေးရွာအုပ်ချုပ်ရေးမှူးအမည် ဦးအောင်	ကျေးရွာအုပ်ချုပ်ရေးမှူး ဖုန်းနံပါတ် ၀၇-၄၇၂၆၁၇၇၃	လူထုစည်းရုံးရေးမှူး၏အမည် ဦးအောင်ချို
ပြည်နယ်/တိုင်းဒေသကြီး ဧရာဝတီ	မြို့နယ် မ.နီ. မောက်	ကျေးရွာအုပ်စု ၃၆-မာ
		ကျေးရွာ ၂၄-၁၆

က. လူဦးရေ

လူမျိုးစု	အိမ်ထောင်စုအရေအတွက်	ကိုးကွယ်သည့်ဘာသာ	အိမ်ထောင်စုအရေအတွက်
လူမျိုးစု (၁) ဗမာ	၉၉	ဘာသာ(၁) ဗုဒ္ဓ	၉၉
လူမျိုးစု (၂) -----		ဘာသာ(၂) -----	
လူမျိုးစုရော -----		ဘာသာရော -----	

	အမျိုးသား(အရေအတွက်)	အမျိုးသမီး(အရေအတွက်)
လူဦးရေ	၂၅၂	၂၇၈
အိမ်ထောင်ဦးစီး	၉၇	၂

(ခ) လက်လှမ်းမီအသုံးပြုနိုင်သည့်အဆောက်အဦများ

စာသင်ကျောင်း	အမှတ်ခြံပိ	ကျန်းမာရေး	အမှတ်ခြံပိ	ဘုရားရေးအဆောက်အဦ	အမှတ်ခြံပိ
အထက်တန်းကျောင်း	<input type="checkbox"/>	ဆေးရုံ	<input type="checkbox"/>	စေတီ	<input type="checkbox"/>
အလယ်တန်းကျောင်း	<input type="checkbox"/>	ကျန်းမာရေးဌာန	<input type="checkbox"/>	ဘုန်းကြီးကျောင်း	<input checked="" type="checkbox"/>
မူလတန်းကျောင်း	<input checked="" type="checkbox"/>	ကျန်းမာရေးဌာနခွဲ	<input type="checkbox"/>	ဟိန္ဒူဘုရားကျောင်း	<input type="checkbox"/>
မူကြိုကျောင်း	<input checked="" type="checkbox"/>	ဆေးပေးခန်း	<input type="checkbox"/>	ရေစိမ့်ယာန်ကျောင်း	<input type="checkbox"/>
အခြား	<input type="checkbox"/>	အခြား	<input type="checkbox"/>	ဗလီ	<input type="checkbox"/>
				အခြား	<input type="checkbox"/>
မှတ်ချက်		မှတ်ချက်		မှတ်ချက်	

ဤကျေးရွာတွင်ကြေးခြင်းကဲ့သို့ သဘာဝဘေးအန္တရာယ်ကျရောက်ဖူးခြင်းရှိပါသလား။

ရှိပါ ရှိပါသည် ရှိလျှင်ဖော်ပြပါ-----

(၈) ကျေးရွာတွင် ခွဲစည်းထားသော အဖွဲ့အစည်းများ

လူထုဗဟိုပြုစီမံကိန်းပတ်ဝန်းကျင် ဤကျေးရွာတွင် ကျေးရွာဖွံ့ဖြိုးရေးအတွက် အစိုးရ(သို့)ရွာသားများကိုယ်တိုင်(သို့) စီမံကိန်းတစ်ခုခုမှ ခွဲစည်းထားသည့် အဖွဲ့အစည်းများရှိပါသလား။

(၁)-----
(၂)-----

ကျေးရွာခေါင်းဆောင်

အမည် ဦး ဒီဇင်္ဂါ

လက်မှတ်  နေ့စွဲ 1/2/2016

လူထုစည်းရုံးရေးမှူး

အမည် ဦးခင်မောင်ညွန့်

လက်မှတ်  နေ့စွဲ 1/2/2016



လူထုထုတ်ပြန်စီမံကိန်းစီမံကိန်းလက်ဖွဲ့
အပိုင်း-၃ ၉.၉.၂၀၁၅

ပုံစံ ၈-၂ - စီမံကိန်းဆက်လမ်းအချိန်ဇယား (PC 2)

လမ်းညွှန်ချက် သက်ဆိုင်ရာလူထုထုတ်ပြန်ချက်/လက်ထောက်နည်းဉာဏ်နည်းဉာဏ်ဆိုင်ရာစီမံကိန်းအဆင့်တစ်ခုစီ ပြီးစီးပုံစံကျေးရွာနှင့် ကျေးရွာအုပ်စု အတွက်တိုက်ရိုက်ဖြည့်သွင်းမည်၊		စီမံကိန်းဆက်လမ်းအဆင့်တစ်ခုစီ ပြီးစီးပုံစံကျေးရွာနှင့် ကျေးရွာအုပ်စု	
စည်းရုံးရေးရာ/လန်ထမ်း အမည် - ၃-၁၆၆၆၆၆၆၆၆၆၆			
၈၄.၆ ၂၀၂၂/၂၀၂၃		စက်ဝန်းအားအမှတ်ခြိမ်ပါ <input type="checkbox"/> စက်ဝန်း(၁) <input type="checkbox"/> စက်ဝန်း(၂) <input type="checkbox"/> စက်ဝန်း(၃) <input type="checkbox"/> စက်ဝန်း(၄)	
ပြည်နယ်/တိုင်း	မြို့နယ် မြို့/မြို့နယ်	ကျေးရွာ	ဒေသ

စီမံကိန်းဆောင်ရွက်မှုအဆင့်များ	နေ့စွဲ		အမည်အစားတွင်တက်ရောက်သူအရေအတွက်			
	စတင်သည့်နေ့	ပြီးဆုံးသည့်နေ့	အမျိုးသားအရေအတွက်	အမျိုးသမီးအရေအတွက်	အိမ်ထောင်စုအရေအတွက်	လူမျိုးစုတက်ရောက်သူ အရေအတွက်နှင့် လူမျိုးစုအမည်
၁. ကျေးရွာစီမံကိန်း မိတ်ဆက်အစည်းအဝေး	၂၂/၂/၂၀၂၃	၇-၂-၂၀၂၃	၄၈	၃၀	၆၆	အမျိုးစု: ၂၅
၂. ကျေးရွာစီမံကိန်း ဝန်ဆောင်မှုပေးခြင်းအစည်းအဝေး	၂၃-၂-၂၀၂၃	၂၃-၂-၂၀၂၃	၃၄	၂၆	၅၁	အမျိုးစု: ၅၁
၃. ကျေးရွာအုပ်စု လုပ်ငန်း ဆုံးဖြတ်ချက်ချသည့်အစည်းအဝေး						
၄. မြို့နယ်အဆင့်စီမံကိန်းရေးဆွဲရေးနှင့်အကောင်အထည်ဖော်ရေးကော်မတီ၏ စီမံကိန်း သုံးသပ်မှုအစည်းအဝေး			မလို	မလို	မလို	မလို
၅. မြို့နယ် စီမံကိန်းရေးဆွဲရေးနှင့်အကောင်အထည်ဖော်ရေးကော်မတီ၏ဆုံးဖြတ်ချက်ကို ရှာသို့ အသိပေးအကြောင်းကြားသည့်အစည်းအဝေး						
၆. စီမံကိန်းလုပ်ငန်းခွဲစီမံချက်ရေးဆွဲခြင်း အစည်းအဝေး	မလို	မလို	မလို	မလို	မလို	မလို
၆.၁ စီမံကိန်းလုပ်ငန်း အကောင်အထည်ဖော်ရေးအစီအစဉ် ရေးဆွဲခြင်း						



လူထုပဟိုပြုစီမံကိန်းစီမံကိန်းလက်စွဲ

အပိုင်း-၃ ၉.၉.၂၀၁၅

ပုံစံ ၈-၃ ကျေးရွာဖွံ့ဖြိုးရေး ဦးစားပေးအစီအစဉ် (Form PC 3)

လမ်းညွှန် မှတ် /အဆင့်(၃)ကျေးရွာဖွံ့ဖြိုးရေးမှန်းချက်အစည်းအဝေးပြီးဆုံးသောအခါ ကျေးရွာစီမံကိန်း အထောက်အကူပြု
ကော်မတီသည် လူထုစည်းရုံးရေးမှူးအကူအညီဖြင့် ဤပုံစံကိုဖြည့်စုံအောင် ဖြည့်သွင်းရမည်။ အားလုံးသော အခက်အခဲ
အတားအဆီးများ၊ ဖွံ့ဖြိုးမှုဦးစားပေးအစီအစဉ်များ၊ လူထုပဟိုပြုစီမံကိန်း၏ ရန်ပုံငွေအရင်းအမြစ်နှင့် မသက်ဆိုင်သည့် လုပ်ငန်းများ
အားလုံးကိုဖော်ပြရမည်။

လူထုစည်းရုံးရေးမှူး/ဝန်ထမ်း အမည် - ဒိုးခမောင်စွာ

ဇနီး စက်ဝန်းအား အမှတ်ခြစ်ပါ (✓) စက်ဝန်း(၁)
 စက်ဝန်း(၂) စက်ဝန်း(၃) စက်ဝန်း(၄)

ပြည်နယ်/တိုင်း စစ်ကိုင်း မြို့အောက်ဌာန ကျေးရွာအုပ်စု ဒိုးခမောင် ကျေးရွာ ဒိုးခမောင်

က. အခက်အခဲအတားအဆီးများအားဆွေးနွေးခြင်း - ယခုလက်ရှိအခြေအနေတွင်ဤကျေးရွာဖွံ့ဖြိုးတိုးတက်ရေးအတွက်
အဓိကအခက်အခဲအတားအဆီးများသည် မည်သည်များဖြစ်ပါသနည်း(အမျိုးသား/သမီး အနည်းဆုံးအခက်အခဲ ၅ ခုဖော်ပြပါ)

အမျိုးသား အဖွဲ့မှတင်ပြသောအခက်အခဲအတားအဆီးများ	အမျိုးသမီး အဖွဲ့မှတင်ပြသောအခက်အခဲအတားအဆီးများ
၁ မပိုင်ပိုင်အင်အားနည်းစွာ အခက်အခဲ	၁ ရေရရှိရန် အခက်အခဲ
၂ စားနပ်ရိက္ခာ အခက်အခဲ	၂ နားရေအားဖြည့်ဖြည့်ရန် အခက်အခဲ
၃ ပညာရေး အခက်အခဲ	၃ နေရာမပြည့် မြေပြင်ရေး အခက်အခဲ
၄ တိကျစွာ တည်ဆောက်ရန် အခက်အခဲ	၄ မီးရောင်ရေး အခက်အခဲ
၅ အခြေအနေအခြေအနေ အခက်အခဲ	၅ ကျန်းမာရေး အခက်အခဲ

ခ. မျှော်မှန်းခြင်း- နောင်လာမည့် (၅)နှစ် အတွင်း ကျေးရွာဖွံ့ဖြိုးရေး မျှော်မှန်းလျာထားချက်များအား တင်ပြပါ။

အမျိုးသားအဖွဲ့မှတင်ပြသောမျှော်မှန်းချက်များ	အမျိုးသမီးအဖွဲ့မှတင်ပြသောမျှော်မှန်းချက်များ
၁ များ နှင့် လမ်းများ အသိအမှတ်ပြုရေး စီမံခန့်ခွဲခြင်း	၁ အေးအေးအေးအေး ရရှိရန်
၂ အထောက်အကူပြုရန် ရရှိရန်	၂ အသိအမှတ်ပြုရေး စီမံခန့်ခွဲခြင်း
၃ ကျေးရွာအုပ်စု မြေပြင်ရေး အခက်အခဲ	၃ အထောက်အကူပြုရေး စီမံခန့်ခွဲခြင်း
၄ အထောက်အကူပြုရေး စီမံခန့်ခွဲခြင်း	၄ အထောက်အကူပြုရေး စီမံခန့်ခွဲခြင်း
၅ အထောက်အကူပြုရေး စီမံခန့်ခွဲခြင်း	၅ အထောက်အကူပြုရေး စီမံခန့်ခွဲခြင်း



လူထုဝဟိုပြုစီမံကိန်းစီမံကိန်းလက်စွဲ
အပိုင်း-၃ ၂၉.၂.၂၀၁၅

ဂ. ဤကျေးရွာ၏ လာမည့် (၃) နှစ်အတွက် ဦးစားပေး ဖွံ့ဖြိုးတိုးတက်မှု လုပ်ငန်း အစီအစဉ်များအားဖော်ပြပါ။
(လူထုဝဟိုပြုစီမံကိန်း ရံပုံငွေအတွက် အဆိုပြုသော အစီအစဉ်များကိုဦးစားပေး အဆင့်အလိုက်ဖော်ပြပြီး ကျန်လူထုဝဟိုပြု စီမံကိန်း
ရန်ပုံငွေအရင်းအမြစ်နှင့် မပတ်သက်သည့်အစီအစဉ်များလည်းဖော်ပြရန်ဖြစ်သည်)

ကျေးရွာအတွက်ဦးစားပေးဖွံ့ဖြိုး တိုးတက်မှု လုပ်ငန်းစဉ်များ	အဆိုပြုသူ (အမျိုးသားများ/ အမျိုးသမီးများ/ အမျိုးသား+အမျိုးသမီး)	လူထုဝဟိုပြုစီမံကိန်းအတွက်အဆိုပြု သည် (ဦးစားပေးအဆင့် အလိုက် ဖော်ပြပါ)	ခန့်မှန်း ကုန်ကျ စရိတ်	အကျိုးခံစား ခွင့်ရှိသူခန့်. မှန်းခြေ အရေ အတွက်
၁ စိန်စက်ရေ ဆွဲယူရန်ပြုမည်	အမျိုးသား/သမီး	1	4200000	420
၂ ရွာလမ်း မြှင့်မြင်မည်	အမျိုးသား	3	9100000	420
၃ စာသင်ကျောင်းများနှင့်အဆင့် အမြင့်တိုးချိန်	အမျိုးသမီး	2	5100000	210
၄ နားရေးဆောင်မည်	အမျိုးသား	4	5000000	210
၅ ရွာချင်း ဆက်သွယ်ရေး	အမျိုးသား	5	6000000	210
၆ အေးစေ့ ခန်းတည်ဆောက်	အမျိုးသမီး	6	5000000	420

ဥက္ကဋ္ဌ၊ ကျေးရွာစီမံကိန်းအထောက်အကူပြုကော်မတီမှအတည်ပြုသည်။

အမည်..... ဦးအောင်မြင် လက်မှတ်..... အောင်မြင် ဇနီး..... 13/2/2016



လူထုပတ်ဝန်းကျင်ထိခိုက်မှုလျှော့ချရေး
အစီအစဉ် (၂၀၁၅-၂၀၂၀)

အစီအစဉ်အရပ် - ၆၆
ကျား - ၄၈
မ - ၃၀

ပုံစံ - ၈-၁၂ - အစည်းအဝေးတက်ရောက်သူများ (FORM PC 12)

လမ်းညွှန် စီမံကိန်း အစည်းအဝေးအားလုံးတွင် အသုံးပြုရန် လူထုစည်းရုံးရေးအဖွဲ့အစည်းများ၏ အစည်းအဝေးတက်ရောက်သူများအားလုံး၏ နာမည်ရင်းစာရင်း

စည်းရုံးရေးအဖွဲ့အစည်း ဦးစဉ်အဖွဲ့အစည်း

ရက်စွဲ ၇-၂-၂၀၁၆

ပြည်နယ်/တိုင်းဒေသကြီး စစ်ရေစု

ဦးနယ် ငါးစေတီ

စီမံကိန်းစတင်ရက် (၁) စတင်ရက် (၂) စတင်ရက် (၃) စတင်ရက် (၄) စတင်ရက် (၅)

ကျေးရွာအုပ်စု ၅၄၁

ကျေးရွာ ၇၄၁

အစည်းအဝေးခေါင်းစဉ်၊ ယတစာအုပ်အစည်းအဝေး

စဉ်	အမည်	ကျား (၂)	မ (၂)	အိမ်ထောင်စုတိုက်စားလှယ် (၂)	လူမျိုး	လက်မှတ်
၁	ဦးကျော်စွာ	✓		✓	၅၆	၅၆
၂	ဦးကျော်စွာ	✓		✓	"	"
၃	ဦးကျော်စွာ	✓		✓	"	"
၄	ဦးကျော်စွာ	✓		✓	"	"
၅	ဦးကျော်စွာ	✓		✓	"	"
၆	ဦးကျော်စွာ	✓		✓	"	"
၇	ဦးကျော်စွာ	✓		✓	"	"
၈	ဦးကျော်စွာ	✓		✓	"	"
၉	ဦးကျော်စွာ	✓		✓	"	"
၁၀	ဦးကျော်စွာ	✓		✓	"	"
၁၁	ဦးကျော်စွာ	✓		✓	"	"
၁၂	ဦးကျော်စွာ	✓		✓	"	"
၁၃	ဦးကျော်စွာ	✓		✓	"	"
စုစုပေါင်း		၅၂	၀	၀	၀	၀

(၁) အိမ်ထောင်စုစီမံကိန်းလုပ်ငန်း အမျိုးသား/အမျိုးသမီး အိမ်ထောင်စု တစ်စုကို ကိုယ်စားပြုသူစည်းရုံးရေး အဖွဲ့အစည်း



လူထုလုပ်ငန်းဖြစ်ထွန်းရေးဦးစီးဌာန
အစည်းအဝေးစာရွက်စာတမ်း (FORM PC 12)

ပုံစံ - စ-၁၂ - အစည်းအဝေးစာရွက်စာတမ်း (FORM PC 12)

လက်ညှိုးစွဲရန် စီမံကိန်း အစည်းအဝေးစာရွက်စာတမ်း အချက်အလက်များကို ဖြည့်စွက်ရန် လူထုလုပ်ငန်းဖြစ်ထွန်းရေးဦးစီးဌာနမှ အစည်းအဝေးစာရွက်စာတမ်း အစည်းအဝေးစာရွက်စာတမ်း

အစည်းအဝေးအမျိုးအစား - အစည်းအဝေး

ရက်စွဲ - ၂၀၂၂.၀၅.၁၆

ပြည်နယ်/တိုင်းဒေသကြီး - မန္တလေး

မြို့နယ် - မိုးဝါး

အစည်းအဝေးအမျိုးအစား - အစည်းအဝေး

အစည်းအဝေးအမျိုးအစား - အစည်းအဝေး

အစည်းအဝေးအမျိုးအစား - အစည်းအဝေး

အစည်းအဝေးအမျိုးအစား - အစည်းအဝေး

စဉ်	အမည်	အမျိုးအမည် (M)	အသက် (M)	အခြားအချက်အလက်များ (M)	အခြားအချက်အလက်များ (M)	အခြားအချက်အလက်များ (M)	အခြားအချက်အလက်များ (M)
၀၁	ဦးစော	✓	✓	✓	✓	✓	လက်မှတ်
၀၂	ဦးအောင်	✓	✓	✓	✓	✓	လက်မှတ်
၀၃	ဦးအောင်	✓	✓	✓	✓	✓	လက်မှတ်
၀၄	ဦးအောင်	✓	✓	✓	✓	✓	လက်မှတ်
၀၅	ဦးအောင်	✓	✓	✓	✓	✓	လက်မှတ်
၀၆	ဦးအောင်	✓	✓	✓	✓	✓	လက်မှတ်
၀၇	ဦးအောင်	✓	✓	✓	✓	✓	လက်မှတ်
၀၈	ဦးအောင်	✓	✓	✓	✓	✓	လက်မှတ်
၀၉	ဦးအောင်	✓	✓	✓	✓	✓	လက်မှတ်
၁၀	ဦးအောင်	✓	✓	✓	✓	✓	လက်မှတ်
၁၁	ဦးအောင်	✓	✓	✓	✓	✓	လက်မှတ်
၁၂	ဦးအောင်	✓	✓	✓	✓	✓	လက်မှတ်
၁၃	ဦးအောင်	✓	✓	✓	✓	✓	လက်မှတ်
၁၄	ဦးအောင်	✓	✓	✓	✓	✓	လက်မှတ်
၁၅	ဦးအောင်	✓	✓	✓	✓	✓	လက်မှတ်
၁၆	ဦးအောင်	✓	✓	✓	✓	✓	လက်မှတ်
၁၇	ဦးအောင်	✓	✓	✓	✓	✓	လက်မှတ်
၁၈	ဦးအောင်	✓	✓	✓	✓	✓	လက်မှတ်
၁၉	ဦးအောင်	✓	✓	✓	✓	✓	လက်မှတ်
၂၀	ဦးအောင်	✓	✓	✓	✓	✓	လက်မှတ်

(၁) အစည်းအဝေးအမျိုးအစား/အမျိုးအမည်/အသက်/အခြားအချက်အလက်များကို ဖြည့်စွက်ရန် လူထုလုပ်ငန်းဖြစ်ထွန်းရေးဦးစီးဌာနမှ အစည်းအဝေးစာရွက်စာတမ်း အစည်းအဝေးစာရွက်စာတမ်း



လူထုလက်ပြုစီမံကိန်းစီမံကိန်းလက်ဖွဲ့
အပိုင်း-၃ ၉.၉.၂၀၁၅

အိမ်စောင့်ချေးငွေ
ကျား - ၃၅
မ - ၂၆

ပုံစံ - ၈-၁၂ - အစည်းအဝေးစာတမ်းစာတမ်း (FORM PC 12)

လက်ညွှန်း စီမံကိန်း အစည်းအဝေးစာတမ်းတွင် အသုံးပြုရန် လူထုစည်းရုံးရေးမှူးက ကျေးဇူးတင် တောင်းဆိုရန်အတွက် စီမံကိန်းစာတမ်းအချိန်ယာယီ အစည်းအဝေးစာတမ်းစာတမ်း
သုတေသနကို ပြုစုပေးရန်

စည်းရုံးရေးမှူးအမည် - **ဦးခင်မောင်စွန်း**

ရက်စွဲ - **၁၇/၀၂/၂၀၁၆** စီမံကိန်းစာတမ်းအမှတ်(၁) စာတမ်း(၂) စာတမ်း(၃) စာတမ်း(၄)

ပြည်နယ်/တိုင်းဒေသကြီး **မန္တလေး** မြို့နယ် **မင်းမာ** ကျေးရွာအုပ်စု **ဒဂုံ** **၃၆**

အစည်းအဝေးခေါင်းစဉ် **ဒီဂရီတက္ကသိုလ် ကျောင်းမှူး ဦးစော**

စဉ်	အမည်	ကျား (✓)	မ (✓)	အိမ်ထောင် စုတယ်စား လှယ်(✓/မ)	လူမျိုး	လက်မှတ်
၁	ဒေါ်အေးစိန်	✓		✓	ဣန္ဒ	ဦးစော
၂	မောင်စော	✓		✓	"	မောင်စော
၃	မောင်စော	✓		✓	"	"
၄	ဒေါ်အေးစိန်	✓		✓	"	ဒေါ်အေးစိန်
၅	မောင်စော	✓		✓	"	မောင်စော
၆	မောင်စော	✓		✓	"	မောင်စော
၇	မောင်စော	✓		✓	"	မောင်စော
၈	မောင်စော	✓		✓	"	မောင်စော
၉	မောင်စော	✓		✓	"	မောင်စော
၁၀	မောင်စော	✓		✓	"	မောင်စော
၁၁	မောင်စော	✓		✓	"	မောင်စော
၁၂	မောင်စော	✓		✓	"	မောင်စော
၁၃	မောင်စော	✓		✓	"	မောင်စော
စုစုပေါင်း		၁၃	၀	၁၃	၁၃	

(၁) အိမ်ထောင်စီမံကိန်းစာတမ်း အမျိုးအစား/အမျိုးအမည်: အိမ်ထောင်စု တစ်စုကို ကိုယ်စားပြုလုပ်ရန်အတွက် အမှတ်ကြိုက်ပါ။



လူထုထုတ်ပြန်စိစစ်ရေးဌာန
အပိုင်း-၃ ၉.၉.၂၀၁၅

ပုံစံ - ၀-၁၂ - အစည်းအဝေးတက်ရောက်သူများ (FORM PC 12)

လမ်းညွှန် စီမံကိန်း အစည်းအဝေးအားလုံးတွင် အသုံးပြုရန် လူထုစည်းရုံးရေးမှူးက ကျေရာသို့ ကွင်းဆင်းစဉ် စစ်ဆေး၍ ပုံစံ ၂ စီမံကိန်းစာတမ်းအစီရင်ခံစာပါ အစည်းအဝေးတက်ရောက်သူများအရင်းအမြစ်

စည်းရုံးရေးမှူးအမည် - ဦး ခင်မောင်စွန်း

ရက်စွဲ ၁၂/၂/၂၀၁၆

ပြည်နယ်/တိုင်းဒေသကြီး စစ်ကိုင်း၊ ပြီးနယ် ဗန်းမောက်၊ ကျေးရွာအုပ်စု ၄၅.၆၈၊ ကျေးရွာ ၃၆.၁၆

စီမံကိန်းစာတမ်းအမှတ်ဖြစ်ပါ(✓) စက်ဝန်း(၂) စက်ဝန်း(၃) စက်ဝန်း(၄)

အစည်းအဝေးခေါင်းစဉ်: ဒုတိယ အကြိမ် ရေးရာ အစည်းအဝေး ကျင်းပခြင်း

စဉ်	အမည်	ကျား (✓)	မ (✓)	အိမ်ထောင် စုတိုက်စား လှယ်(✓/၀)	လူမျိုး	လက်မှတ်
၁၄	ဒေါ်စိန်မာ	✓		✓	ဗမာ	စိန်မာ
၁၅	" ဦးစိန်	✓		✓	"	"
၁၆	" မောင်အောင်	✓		✓	"	"
၁၇	" မအိန်	✓		✓	"	"
၁၈	" မြင့်စွာ	✓		✓	"	"
၁၉	" အိန်မာ	✓		✓	"	"
၂၀	" မောင်အောင်	✓		✓	"	"
၂၁	" အိန်မာ	✓		✓	"	"
၂၂	" မောင်အောင်	✓		✓	"	"
၂၃	" အိန်မာ	✓		✓	"	"
၂၄	" ဦးစိန်	✓		✓	"	"
၂၅	" မောင်အောင်	✓		✓	"	"
၂၆	" မောင်အောင်	✓		✓	"	"
စုစုပေါင်း		၁၃	၁၃	၁၃	၁၃	

(၁) အိမ်ထောင်စုစိစစ်ရန်လုပ်ငန်း၊ အမျိုးသား/အမျိုးသမီး အိမ်ထောင်စု တစ်စုကို ကိုယ်စားပြုသူသည်သူမဆို အမှတ်ဖြစ်ပါ။



စစ်ကိုင်းတိုင်းဒေသကြီး၊ ဝန်းမောက်မြို့နယ်

(က) - ၂။ ကျေးရွာအစည်းအဝေးမှတ်တမ်း

ကျေးရွာ ။ ။ ၃၄.၁၆

ကျေးရွာအုပ်စု။ ။ ၃၄.၁၁

အစည်းအဝေးပြုလုပ်သည့်နေရာ။ ။ ကျေးရွာ အုပ်စုရုံးအောက်ခြံ

နေ့စွဲ ။ ။ ၇.၂.၂၀၁၆

အကြောင်းအရာ။ ။ ပထမနှစ် စီမံကိန်း

မိတ်ဆက်အစည်းအဝေးပထမအကြိမ်အစည်းအဝေးပြုလုပ်ခြင်း။

ဆွေးနွေးချက်များ

အစည်းအဝေးတက်ရောက်သူဦးရေ-ကျား(၄၈)ဦး နှင့်မ (၃၀)ဦး=(၇၈)ဦး

ဆွေးနွေးချက်များ

ဆွေးနွေးချက်(၁)

မိတ်ဆက်အစည်းအဝေးတွင်ကျေးရွာဥက္ကဋ္ဌမှကျေးရွာလူထုနှင့်လူထုဗဟိုပြုစီမံကိန်းမှန်ထမ်းများကိုမိတ်ဆက်အဖွင့်အမှာစကားပြောကြားခြင်း။ ထို့နောက်ဝန်ထမ်းမှ အဖွဲ့အစည်းအမည်၊ အလှူရှင်အမည်၊ အကောင်အထည် ဖော်ဆောင်ရွက်သည့်ဌာနနှင့် စီမံကိန်းဖွဲ့စည်းပုံများနှင့် ကျားမရေးရာကဏ္ဍများအကြောင်း မိတ်ဆက် ရှင်းလင်းပြောကြားပြီး ကျေးရွာစေတနာ့ဝန်ထမ်းရွေးချယ်ခြင်း(က+မ)တွင် လူထု၏ အတည်ပြုချက်နှင့် မဟုတ်ဘဲ လျှို့ဝှက်ချက်မဲပေးစနစ်ဖြင့် ရွေးချယ်ခြင်း၊ လူထုပူးပေါင်းပါဝင်သော လူမှုဆန်းစစ်ခြင်းများ ပြုလုပ်သွားမည်ဖြစ်ကြောင်း ဆွေးနွေးပြောကြားခဲ့ပါသည်။

ဆွေးနွေးချက်(၂)

မိတ်ဆက်ဆွေးနွေးမှုအပြီးတွင် ကျေးရွာစေတနာ့ဝန်ထမ်း လိုက်နာရမည့် စည်းကမ်းချက်များကိုရှင်းလင်း ပြောကြား၍ ကျေးရွာလူထု ကိုယ်တိုင်လျှို့ဝှက်ချက်မဲပေးစနစ်ဖြင့် စေတနာ့ဝန်ထမ်း(က-၁)(မ-၁)ကို ရွေးချယ် ရန်ဆွေးနွေးခဲ့ပါသည်။

ဆုံးဖြတ်ချက်(၁)

ကျေးရွာလူထုမှ စီမံကိန်း၏ဖွဲ့စည်းပုံ လုပ်ဆောင်ရမည့်အချက်များနှင့် လိုက်နာကျင့်သုံးရမည့်နည်းလမ်းများကိုလိုက်နာဆောင်ရွက်ရန်၊စေတနာ့ဝန်ထမ်းရွေးချယ်ခြင်းကိစ္စနှင့်ပတ်သက်၍တက်ရောက်လာသော ကျေးရွာလူထုမှ အမှန်တကယ် လုပ်ကိုင်နိုင်သူ၊ကျေးရွာဖွံ့ဖြိုးရေးအတွက် စိတ်ပါဝင်စားမှုရှိသူ၊ပြောတက်ဆိုတက်ရှိသူများ ကို ရွေးချယ်ရန် ပြောကြားပြီး စေတနာ့ဝန်ထမ်း(က-၁)(မ-၁) ကို တက်ရောက်လာသော ကျေးရွာလူထုမှ လျှို့ဝှက်မဲစနစ် ဖြင့် ရွေးချယ်ရန်ချယ်ရန် ဆုံးဖြတ်ခဲ့သည်။ထို့နောက် လူမှုဆန်းစစ်ခြင်း(PRA)အကြောင်းတွင် ပါဝင်သောထူးခြားဖြစ်စဉ် များ၊ အမျိုးသမီးဆိုင်ရာ သုံးသပ်ချက်များ၊ အသက်မွေးဝမ်းကျောင်းဆိုင်ရာများကို ဆက်လက်ဆွေးနွေးရန် ဆုံးဖြတ်ခဲ့ကြပါသည်။

သဘောတူညီမှုများ

(၁)ကျေးရွာသူ/သားအားလုံး စီမံကိန်းမှ ရရှိလာသော ရံပုံငွေကို ကျေးရွာတွင် အကျိုးရှိစွာ သုံးစွဲရန် သဘောတူညီခဲ့ပါသည်။

(၂)ကျေးရွာစေတနာ့ဝန်ထမ်း(၂)ဦးအား လျှို့ဝှက်မဲပေးစနစ်ဖြင့်ရွေးချယ်ရန်သဘောတူညီခဲ့ကြပါသည်။

(၃)ရွေးချယ်ခံရသောစေတနာ့ဝန်ထမ်း(၂)ဦးမှာလည်းအမှန်တကယ်လုပ်ဆောင်နိုင်ကြောင်းသဘောတူညီခဲ့ပါသည်။

(၄)ထို့နောက် တက်ရောက်လာသော ကျေးရွာလူထုမှ လူမှုဆန်းစစ်ခြင်း(PRA)အဆင့်များ ဆက်လက်ပြုလုပ်ဆွေးနွေး ရန်သဘောတူညီခဲ့ကြပါသည်။

အစည်းအဝေးမှတ်တမ်း



စစ်ကိုင်းတိုင်းဒေသကြီး၊ ဗန်းမောက်မြို့နယ်

(ခ) ဒုတိယအကြိမ်ကျေးရွာအစည်းအဝေးမှတ်တမ်း

ကျေးရွာ ။ ။ ၃၅၊ ၁၆

ကျေးရွာအုပ်စု။ ။ ၃၅၊ ၁၇

အစည်းအဝေးပြုလုပ်သည့်နေရာ။ ။ ကျေးရွာ အုပ်စု၊ ကျေးရွာ (၁)

နေ့စွဲ ။

အကြောင်းအရာ။ ။ ပထမနှစ်စီမံကိန်း ဒုတိယအကြိမ်အစည်းအဝေး ဦးစားပေးလုပ်ငန်းရွေးချယ်ခြင်းနှင့် ကျေးရွာစီမံကိန်းအထောက်အကူပြုကော်မတီရွေးချယ်ခြင်း။

အစည်းအဝေးတက်ရောက်သူများ။ ။ ကျေးရွာသား (၃၄)၊ ကျေးရွာသူ (၂၆)၊ စေတနာ့ဝန်ထမ်းအမျိုး သား (၁) ဦး၊ အမျိုးသမီး (၁) ဦး

ဒုတိယအကြိမ်အစည်းအဝေးအတွက် တက်ရောက်လာသော ကျေးရွာလူထုအား အမျိုးသား/ အမျိုးသမီးများအား သီးခြားခွဲ၍ လူမှုဆန်းစစ်ခြင်း (PRA) အဆင့်များ ဆက်လက်ပြုလုပ် ဆွေးနွေးခဲ့ကြပါသည်။ ၎င်းနောက် အခက်အခဲများကို ဖော်ထုတ်ခဲ့ကြသည်။ ဖော်ထုတ်ထားသော ပြဿနာ များကို အမျိုးသား/သမီးပေါင်းပြီး တူညီသော လုပ်ငန်းထွက်ပေါ်လာသည်။ ထို့နောက် အမျိုးသား/ သမီးများ၏ နောက်(၅)နှစ် မျှော်မှန်းချက်များကို ဆက်လက်ဖော်ထုတ်ခဲ့ကြသည်။ ထွက်ပေါ်လာသော လုပ်ငန်းများကို လူထုဗဟိုပြုစီမံကိန်း၏ အကျိုးပင်သောလုပ်ငန်းများနှင့် အကျိုးမပင်သောလုပ်ငန်း များကိုချပြခဲ့ပြီး ကျေးရွာဖွံ့ဖြိုးလုပ်ငန်းများကိုအဆင့်သတ်မှတ်၍ ရွေးချယ်ခဲ့ကြသည်။ အမျိုးသား အတွက်

အမျိုးသမီးအတွက် ဟူ၍ ပြဿနာများကို အခြေခံပြီး ပြဿနာသစ်ပင်များကို ရေးဆွဲပြီး ပြဿနာများကို မည်သို့ဖြေရှင်းရမည်ကို ဖော်ထုတ်ခဲ့ကြသည်။ထွက်ပေါ်လာသော လုပ်ငန်းများကို အကောင်အထည်ဖော်ရန် ကျေးရွာအတွက် စီမံကိန်းအထောက်အကူပြု ကော်မတီ လိုအပ်ကြောင်း ရှင်းပြခဲ့သည်။ဒုတိယအကြိမ်အစည်းအဝေးတွင် တက်ရောက်လာသော ကျေးရွာလူထုအား ကော်မတီ ပင်များ၏ တာဝန်နှင့်ဝတ္တရားများအကြောင်း ပြောကြားပြီး စီ/ထောက် ဥက္ကဋ္ဌ ကျား(၁)ဦး၊ မ

(၁)ဦး၊ဘဏ္ဍရေးစာရေး ကျား(၁)ဦး၊ဝယ်ယူရေးဆပ်ကော်မတီ ကျား(၂)၊ မ(၁) ဦး၊ စောင့်ကြည့် ကြီးကြပ်ရေး ဆပ်ကော်မတီ ကျား(၂)၊ မ(၁) ဦး၊လုပ်ငန်းလည်ပတ်ရေး နှင့် ပြုပြင်ထိန်းသိမ်းရေးဆပ်ကော်မတီ ကျား(၁) ၊မ(၂)ဦး၊ ဝေဖန်အကြံပြုတိုင်ကြားရေးဆပ်ကော်မတီ ကျား(၁)ဦး၊ မ(၁)ဦး ရပ်ရွာလူထု အားလုံးကိုယ်တိုင် လျှို့ဝှက်မဲပေးစနစ်ဖြင့် ရွေးချယ် ဆုံးဖြတ်ခဲ့ကြသည်။

ဆုံးဖြတ်ချက်များ

ကျေးရွာလူထုမှ လူထုဗဟိုပြု စီမံကိန်းတွင် ချမှတ်ထားသော ဆောင်ရန် ရှောင်ရန်များကို လိုက်နာကျင့်သုံးမည်ဖြစ်ကြောင်းကော်မတီပင်များမှကျေးရွာအတွက်အမှန်တကယ်လုပ်ကိုင်နိုင် ကြောင်း သဘောတူကြပါသည်။

ထို့နောက် လူထုဗဟိုပြု စီမံကိန်း၏ ကျင့်ဝတ်များကိုလိုက်နာရန် ဆောင်ရန် ရှောင်ရန် သဘောတူ စာချုပ်ကို လက်မှတ်ရေးထိုးကြသည်။

၂၃။ ကဏ္ဍအလိုက် အခက်အခဲမှတ်တမ်း

ကဏ္ဍအလိုက် ဦးစားပေး ဖွံ့ဖြိုးရေးရပ်ငြိမ်ရန်များ

မှိုင်းအား ကျေးဇူးပြုပြီးရေး အထောက်အကူပြုပေးကူညီပေးနိုင်ရန် တာဝန်ယူပါမည်။ အခြားဌာနများနှင့် ညှိနှိုင်းဆောင်ရွက် ပိဋကတ်

	အဆင့်	လုပ်ငန်း	အဆိုပြုသူ <input type="checkbox"/> ကျား <input type="checkbox"/> မ	လ/နှစ်	လုပ်ဆောင်မည့်သူ	ခြံငယ် ထောက်ပံ့ စားသူ
အခြေခံအထောက်အပံ့	၁	ခရီးစဉ် စီစဉ်ရေးရာ	<input type="checkbox"/> ကျား <input type="checkbox"/> မ	၂၀၁၆		ကျွန်းတော်၊ ဌာန
	၂	ရေကန်၊ စိုက်ခင်း၊ ရေ၊ မြေစိုက်ပျံ	<input type="checkbox"/> ကျား <input type="checkbox"/> မ	၂၀၁၆		ကျေးဇူးတင်၊ ဌာန၊ မြေစိုက်
	၃	နယ်စပ်အောက် မြေစိုက်ပျံ	<input type="checkbox"/> ကျား <input type="checkbox"/> မ	၂၀၁၆		
	၄	ကျေးဇူးတင်၊ စက်၊ မြေစိုက်	<input type="checkbox"/> ကျား <input type="checkbox"/> မ	၂၀၁၆		လမ်းကမ်း၊ ဌာန
	၅		<input type="checkbox"/> ကျား <input type="checkbox"/> မ	၂၀၁၆		
အထောက်အပံ့ပေးရန် စီစဉ်ရေးရာ	၁	စိုက်ပျိုးရေးနှင့် မြေစိုက်ပျံ	<input type="checkbox"/> ကျား <input type="checkbox"/> မ	၂၀၁၆		စိုက်ပျိုးရေး၊ ဌာန
	၂	စိုက်ပျိုးရေး၊ ဧည့်သည်	<input type="checkbox"/> ကျား <input type="checkbox"/> မ	၂၀၁၆		"
	၃		<input type="checkbox"/> ကျား <input type="checkbox"/> မ	၂၀၁၆		
	၄		<input type="checkbox"/> ကျား <input type="checkbox"/> မ	၂၀၁၆		
	၅		<input type="checkbox"/> ကျား <input type="checkbox"/> မ	၂၀၁၆		
ကျေးဇူးတင် အထောက်အပံ့	၁	မြေစိုက်ရေး၊ မြေစိုက်ပျံ	<input type="checkbox"/> ကျား <input type="checkbox"/> မ	၂၀၁၆		ကျွန်းတော်၊ ဌာန
	၂	ရေ၊ မြေစိုက်ပျံ၊ မြေစိုက်ပျံ	<input type="checkbox"/> ကျား <input type="checkbox"/> မ	၂၀၁၆		ကျွန်းတော်၊ ဌာန
	၃		<input type="checkbox"/> ကျား <input type="checkbox"/> မ	၂၀၁၆		
	၄		<input type="checkbox"/> ကျား <input type="checkbox"/> မ	၂၀၁၆		
	၅		<input type="checkbox"/> ကျား <input type="checkbox"/> မ	၂၀၁၆		
ပညာရေး	၁	စာအုပ်၊ စာအုပ်၊ မြေစိုက်ပျံ	<input type="checkbox"/> ကျား <input type="checkbox"/> မ	၂၀၁၆		ပညာရေး၊ ဌာန
	၂		<input type="checkbox"/> ကျား <input type="checkbox"/> မ	၂၀၁၆		
	၃		<input type="checkbox"/> ကျား <input type="checkbox"/> မ	၂၀၁၆		
	၄		<input type="checkbox"/> ကျား <input type="checkbox"/> မ	၂၀၁၆		
	၅		<input type="checkbox"/> ကျား <input type="checkbox"/> မ	၂၀၁၆		
အခြား	၁	ကျွန်းတော်၊ မြေစိုက်	<input type="checkbox"/> ကျား <input type="checkbox"/> မ	၂၀၁၆		လမ်းကမ်း၊ ဌာန
	၂	ကျွန်းတော်၊ မြေစိုက်	<input type="checkbox"/> ကျား <input type="checkbox"/> မ	၂၀၁၆		ကျွန်းတော်၊ ဌာန
	၃		<input type="checkbox"/> ကျား <input type="checkbox"/> မ	၂၀၁၆		
	၄		<input type="checkbox"/> ကျား <input type="checkbox"/> မ	၂၀၁၆		
	၅		<input type="checkbox"/> ကျား <input type="checkbox"/> မ	၂၀၁၆		

အမျိုးသမီးအတွက် ဟူ၍ ပြဿနာများကို အခြေခံပြီး ပြဿနာသစ်ပင်များကို ရေးဆွဲပြီး ပြဿနာများကို မည်သို့ဖြေရှင်းရမည်ကို ဖော်ထုတ်ခဲ့ကြသည်။ ထွက်ပေါ်လာသော လုပ်ငန်းများကို အကောင်အထည်ဖော်ရန် ကျေးရွာအတွက် စီမံကိန်းအထောက်အကူပြု ကော်မတီ လိုအပ်ကြောင်း ရှင်းပြခဲ့သည်။ ဒုတိယအကြိမ်အစည်းအဝေးတွင် တက်ရောက်လာသော ကျေးရွာလူထုအား ကော်မတီ ပင်များ၏ တာဝန်နှင့်ဝတ္တရားများအကြောင်း ပြောကြားပြီး စီ/ထောက် ဥက္ကဋ္ဌ ကျား(၁)ဦး၊ မ

(၁)ဦး၊ ဘဏ္ဍရေးစာရေး ကျား()ဦး၊ ပယ်ယူရေးဆပ်ကော်မတီ ကျား()၊ မ()ဦး၊ စောင့်ကြည့် ကြီးကြပ်ရေး ဆပ်ကော်မတီ ကျား()၊ မ()ဦး၊ လုပ်ငန်းလည်ပတ်ရေး နှင့် ပြုပြင်ထိန်းသိမ်းရေးဆပ်ကော်မတီ ကျား()၊ မ()ဦး၊ ဝေဖန်အကြံပြုတိုင်ကြားရေးဆပ်ကော်မတီ ကျား(၁)ဦး၊ မ(၁)ဦး ရပ်ရွာလူထု အားလုံးကိုယ်တိုင် လျှို့ဝှက်မဲပေးစနစ်ဖြင့် ရွေးချယ် ဆုံးဖြတ်ခဲ့ကြသည်။

ဆုံးဖြတ်ချက်များ

ကျေးရွာလူထုမှ လူထုဗဟိုပြု စီမံကိန်းတွင် ချမှတ်ထားသော ဆောင်ရန် ရှောင်ရန်များကို လိုက်နာကျင့်သုံးမည်ဖြစ်ကြောင်း ကော်မတီပင်များမှ ကျေးရွာအတွက် အမှန်တကယ် လုပ်ကိုင်နိုင် ကြောင်း သဘောတူကြပါသည်။

ထို့နောက် လူထုဗဟိုပြု စီမံကိန်း၏ ကျင့်ဝတ်များကို လိုက်နာရန် ဆောင်ရန် ရှောင်ရန် သဘောတူ စာချုပ်ကို လက်မှတ်ရေးထိုးကြသည်။

အစည်းအဝေးမှတ်တမ်း



စစ်ကိုင်းတိုင်းဒေသကြီး၊ ဝန်းမောက်မြို့နယ်

(ခ) ဒုတိယအကြိမ်ကျေးရွာအစည်းအဝေးမှတ်တမ်း

ကျေးရွာ ။ ။

ကျေးရွာအုပ်စု။ ။

အစည်းအဝေးပြုလုပ်သည့်နေရာ။ ။

နေ့စွဲ ။

အကြောင်းအရာ။ ။ ပထမနှစ်စီမံကိန်း ဒုတိယအကြိမ်အစည်းအဝေး ဦးစားပေးလုပ်ငန်းရွေးချယ်ခြင်းနှင့် ကျေးရွာစီမံကိန်းအထောက်အကူပြုကော်မတီရွေးချယ်ခြင်း။

အစည်းအဝေးတက်ရောက်သူများ။ ။ ကျေးရွာသား()၊ ကျေးရွာသူ()၊ စေတနာ့ဝန်ထမ်းအမျိုး သား(၁)ဦး၊ အမျိုးသမီး(၁)ဦး

ဒုတိယအကြိမ်အစည်းအဝေးအတွက် တက်ရောက်လာသော ကျေးရွာလူထုအား အမျိုးသား/ အမျိုးသမီးများအား သီးခြားခွဲ၍ လူမှုဆန်းစစ်ခြင်း(PRA)အဆင့်များ ဆက်လက်ပြုလုပ် ဆွေးနွေးခဲ့ကြပါသည်။ ၎င်းနောက် အခက်အခဲများကို ဖော်ထုတ်ခဲ့ကြသည်။ ဖော်ထုတ်ထားသော ပြဿနာ များကို အမျိုးသား/သမီးပေါင်းပြီး တူညီသော လုပ်ငန်းထွက်ပေါ်လာသည်။ ထို့နောက် အမျိုးသား/ သမီးများ၏ နောက်(၅)နှစ် မျှော်မှန်းချက်များကို ဆက်လက်ဖော်ထုတ်ခဲ့ကြသည်။ ထွက်ပေါ်လာသော လုပ်ငန်းများကို လူထုဗဟိုပြုစီမံကိန်း၏ အကျိုးဝင်သောလုပ်ငန်းများနှင့် အကျိုးမဝင်သောလုပ်ငန်း များကိုချုပ်ဆိုပြီး ကျေးရွာဖွံ့ဖြိုးလုပ်ငန်းများကိုအဆင့်သတ်မှတ်၍ ရွေးချယ်ခဲ့ကြသည်။ အမျိုးသား အတွက်



ဝဏ္ဏ VDP အရည်အသွေးထိန်းချုပ်မှု
ထိန်းချုပ်သူ

ရက်စွဲ-

ရွာ-
မြို့နယ်-

VDP ရက်စွဲ-
ကျေးရွာအုပ်စု-

(၁) VDP စာရွက်စာတမ်းပြီးဆုံးပျက် စစ်ဆေးပါ။ (OM အရ)

- မျက်နှာစုံ (အစုံ)
- မာတိကာ
- ကျေးရွာအခြေခံ Data
- PSA အကျဉ်းချုပ်နှင့် PRA လုပ်ငန်းစဉ်
- အမျိုးသား/အမျိုးသမီးအဖွဲ့ မှားဖော် အစက်အစဲများ
- ကျေးရွာအုပ်စုမှန်းချက် (ခေတ္တခန္ဓာရွက်ရလပ်)
- အမျိုးသား/အမျိုးသမီးအဖွဲ့ မှားသဘောတူထားသည့် နေရာခံစာအုပ်အတွက် ဦးစားပေးလုပ်ငန်းများစာရင်း (အခြေခံအောက်အငြိုးအောက်ဝေမှုမှ ပညာရေး၊ လူမှုရေးထိန်းသိမ်းမှု...)

နောက်ထက်တွဲများ-

- လူမှုရေးအတိတ်မှ စာရွက်စာတမ်းခေါက်ပုံနှင့် PRA လုပ်ငန်းစဉ် (ဖြစ်နိုင်လျှင်)၊ ဖြေဆိုများ ပါရမည်။ စည်းစိမ်ပိုင်ဆိုင်မှုအစည်း၊ Venn ပုံ...
- ကျေးရွာစီမံကိန်းအစုအဖွဲ့အစည်းအဝေးစိတ္တု
- ကျေးရွာစီမံကိန်းအစုအဖွဲ့အလက် (PC 1 ပုံစံ)
- ကျေးရွာအုပ်စုမှန်းချက်

(၂) လူမှုရေးအတိတ်မှအရည်အသွေးနှင့် VDP စစ်ဆေးပါ။

- VDP တွင်ပိတ်သောဦးစေ့ (အမျိုးသား/အမျိုးသမီး)-
- လူမှုရေးအတိတ်မှအရည်အသွေးနှင့် VDP အတွက် ရက်စပေါင်း-
- PRA ပစ္စည်းများ အသုံးပြုသည့် အခရအတွက်-
- ပိတ်သောဦးစေ့နှင့် လုပ်ငန်းများ မှတ်တမ်းတင်ခြင်း (အရည်အသွေးမှတ်တမ်း အဖွဲ့ခေါက်ပုံ၊ ဝိုင်းရင်းသားအနည်းစုနှင့် ထိခိုက်လွယ်သော အဖွဲ့များ)
 - အလွန်ကောင်း
 - ကောင်း
 - ညံ့
- လုပ်ငန်းများ မှတ်တမ်းတင်ခြင်းနှင့် အမျိုးသမီးအဖွဲ့အစည်းအဝေးစီရလပ် အားခွဲခြားပေးထားသလား
 - ရှိ
 - မရှိ
- စီမံကိန်းအခရအတွက် (အမျိုးသား/အမျိုးသမီးခွဲစုမှန်မှုအခရအတွက်)-
- PRAနှင့်သက်ဆိုင်သောအခြား စီမံကိန်းအခရအတွက် (အမျိုးသား/အမျိုးသမီးခွဲစုမှန်မှုအခရအတွက်)-