

ပြည်ထောင်စုသမ္မတ မြန်မာနိုင်ငံတော်အစိုးရ
စိုက်ပျိုးရေး၊ မွေးမြူရေးနှင့် ဆည်မြောင်းဝန်ကြီးဌာန
ကျေးလက်ဒေသဖွံ့ဖြိုးတိုးတက်ရေးဦးစီးဌာန
ဗန်းမောက်မြို့နယ်



လူထုဗဟိုပြုစီမံကိန်း

National Community Driven Development Project
(NCDDP)



ကျေးရွာဖွံ့ဖြိုးရေးအစီအစဉ်

Village Development Plan (VDP)

ကျောက်တန်းကျေးရွာ၊ ပံစိကြီးကျေးရွာအုပ်စု

မာတိကာ

၁။ မြို့နယ်မြေပုံ

၂။ အုပ်စုတွင်ပါဝင်သော ကျေးရွာများ စာရင်း

၃။ ကျေးရွာအခြေခံအချက်အလက်များ

၄။ လူထုပူပေါင်းပါဝင်သော လူမှုဆန်းစစ်ခြင်းနှင့် အကဲဖြတ်ခြင်းလုပ်ငန်းစဉ်(PSA/PRA)

အကျဉ်းချုပ်

၅။ ကျေးရွာဖွံ့ဖြိုးရေးအစီအစဉ်အတွက်အသုံးပြုခဲ့သော PRA tools များနှင့်တစ်ခုချင်းစီအတွက်

သုံးသပ်ချက်များ

၆။ ကော်မတီဝင်များရွေးချယ်ခြင်းနှင့်ကျေးရွာဖွံ့ဖြိုးရေးအစီအစဉ်ဆောင်ရွက်မှုမှတ်တမ်း

ဓါတ်ပုံများ

၇။ ကော်မတီဝင်များစာရင်း

၈။ ကျေးရွာအချက်အလက်(ပုံစံ-၁)

၉။ စီမံကိန်းစက်ဝန်းအချိန်ဇယား(ပုံစံ-၂)

၁၀။ ကျေးရွာဖွံ့ဖြိုးရေးဦးစားပေးအစီအစဉ်(ပုံစံ-၃)

၁၁။ ကျေးရွာအုပ်စုစီမံကိန်းလုပ်ငန်းခွဲရွေးချယ်ခြင်း(ပုံစံ-၄)

၁၂။ အစည်းအဝေးတက်ရောက်သူများစာရင်း(ပုံစံ-၁၂)

၁၃။ အစည်းအဝေးမှတ်တမ်းများ

၁၄။ ကဏ္ဍအလိုက်ဦးစားပေးဖွံ့ဖြိုးရေးလုပ်ငန်းစဉ်များ

၁၅။ ကျေးရွာဖွံ့ဖြိုးရေးစီမံချက်အရည်အသွေးထိန်းချုပ်မှု(Checklist For VDP)

ပန်းမောက်မြို့နယ်မြေပုံ

ကသာခရိုင် ၊ မန်းမောက်မြို့နယ်အတွင်း ရှိသည့် ကျေးရွာများ
တည်နေရာပြမြေပုံ

[

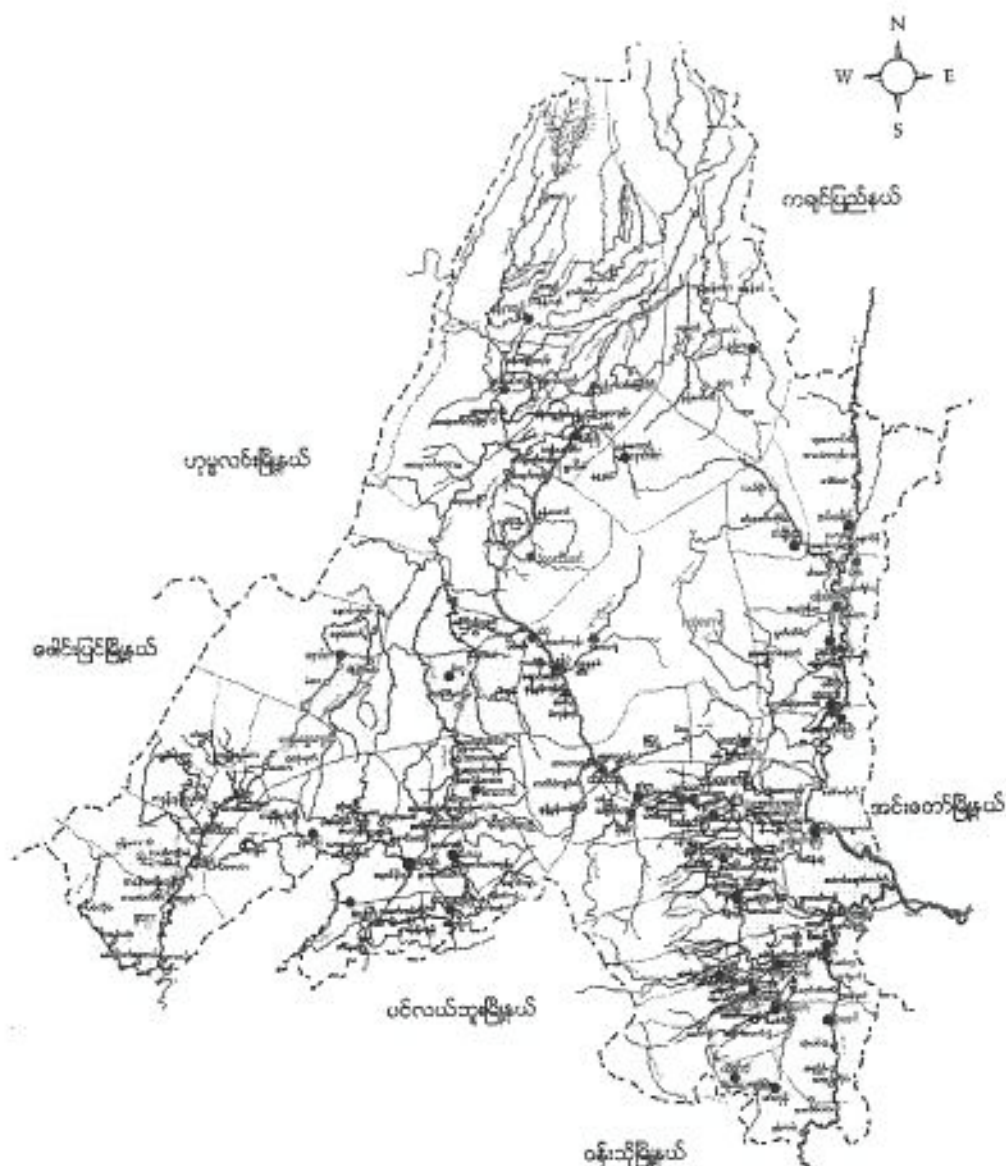

- ရည်ညွှန်းချက်**
- | | | |
|--------------------|-----------|---------------------------------------|
| မြို့နယ် နယ်နိမိတ် | - - - - - | ● ဝှမ်းလူမျိုးအုပ်စုများ |
| ရေတန်း/မြောင်း | - - - - - | ● ဝှမ်းလူမျိုး၊ ဗမာလူမျိုးတို့အုပ်စု |
| ကား/လှည့်လမ်း | - - - - - | ● ဝှမ်းလူမျိုး၊ ကရင်လူမျိုးတို့အုပ်စု |
| မြို့/ကျေးရွာ | ■ ■ ■ | ● ကရင်လူမျိုးအုပ်စု |
| | | ● ကရင်လူမျိုးအုပ်စုများ |

ပူထု ဗဟိုပြု စီမံကိန်း (ကျောက်တန်း)

ကျေးရွာအုပ်စုတွင် ပါဝင်သော ကျေးရွာစာရင်း

- (၁) ကျောက်တန်း
- (၂) ရွာသစ်
- (၃) ရွှေပဒေါင်း
- (၄) မဲစိမ့်
- (၅) မဲပိန်
- (၆) မဲဗျီလျှော်
- (၇) မဲထွန်
- (၈) ကျောက်လျှော်
- (၉) ဆင်ချည်တိုင်

ကျောက်တန်းရွာ၏ သမိုင်းအကျဉ်း

ကျောက်တန်းကျေးရွာသည် စစ်ကိုင်းတိုင်းဒေသကြီး မြင်းမောက်မြို့နယ် ၏ အရှေ့ဘက် အရှေ့ဘက်တွင် တည်ရှိနေသော ရွာတစ်ရွာ ဖြစ်ပါသည်။ ၎င်း မြို့နယ် အကျယ်အဝန်း ၃၀ မိုင်ခန့် တွင်ရှိပါသည်။ ကျေးရွာသည် အဖွဲ့ ယူငါးကောင် တို့တွင် တစ် ဦး ပါသည်။

ကျောက်တန်းကျေးရွာကို ကချင်ပြည်နယ် မြင်းမောက်မြို့နယ် အကျယ်အဝန်း ၃၀ မိုင်ခန့် ပေါင်း ဝယ်ယူ၍ ကျောက်တန်းရွာ ဖြစ်လာခဲ့သည်။ ကျေးရွာ၏ နံဘေးတွင် ကျောက်တန်းတောင် မြို့ရှိ၍ ကျောက်တန်းဟု အမည်တွင်ခဲ့သည်။ ကျောက် တန်းကျေးရွာတွင် အများဆုံး နေထိုင်သူမှာ ကချင်ပြည်နယ် မြင်းမောက်မြို့နယ် ဖြစ်ကြသည်။ ဤ မြို့နယ်သည် နေထိုင်ကြသည်။

ကျောက်တန်းကျေးရွာသည် ဗုဒ္ဓဘာသာကို ကိုးကွယ်ကြသည်။ ယင်းဘာသာကို ကိုးကွယ်သူများ ပြီး အသက်မွေးဝမ်းကြေး ဖြစ်သည်။ စစ်ကိုင်း ဦးစွာဖြင့် မြို့ ဖွဲ့ မြို့ ဖြစ်ရေးကို ယူဆသော ရွာတစ်ရွာ ဖြစ် ပါသည်။ ကျောက်တန်း ကျေးရွာ သို့ ကျေးရွာသား များသည် ဂိုဏ်းဝင်ပြီး တာဝန်များကို ယူဆကြသည်။

ကျေးရွာတွင်းရှိ စုစုပေါင်းအိမ်ထောင်စု နှင့် လူဦးရေ

အိမ်ထောင်စု	ကျား	မ	စုစုပေါင်း
၉၂	၂၂၀	၂၀၂	၄၂၂

လူနည်းစုလူမျိုးစုအိမ်ထောင်စု

အမျိုးအစား	အိမ်ထောင်စု	ကျား	မ	စုစုပေါင်း
ရှမ်း ၂၈၈	၅၂၇	၅/၁၀	၁၁/၁၃	၁၅/၂၃

ထိခိုက်လွယ်အုပ်စု

ထိခိုက်လွယ်အုပ်စု	အိမ်ထောင်စု	ကျား	မ	စုစုပေါင်း
သက်ကြီးရွယ်အို	၆	၄	၄	၈
အမျိုးသမီးဦးဆောင်	၁၁	၀၃	၂၀	၂၃
မသန်စွမ်း	၃	၀	၂	၂
မြေယာမဲ့	၁၀	၁၈	၁၉	၃၇

ကျေးရွာရှိအခြေခံ အဆောက်အအုံများ

ပညာရေး	ခြံစိပ်ပါ	ကျန်းမာရေး	ခြံစိပ်ပါ	ဘာသာရေး	ခြံစိပ်ပါ
အထက်တန်းကျောင်း		ဆေးရုံ		ဘုရား/စေတီ	✓
အလယ်တန်းကျောင်း		ကျန်းမာရေးဌာန		ဘုန်းကြီးကျောင်း	✓
မူလတန်းကျောင်း	✓	ကျန်းမာရေးဌာနခွဲ		ဟိန္ဒူဘုရားကျောင်း	
မူကြိုကျောင်း		ဆေးခန်း		ခရစ်ယာန်ဘုရားကျောင်း	
အခြား		အခြား		ဗလီ	
မှတ်ချက်		မှတ်ချက်		မှတ်ချက်	

အဓိကစီးပွားရေးလုပ်ငန်းများ

စိုက်ပျိုးရေး	မွေးမြူရေး	အသေးစားစီးပွားရေး	အခြား
စပျိုး	ရွှံ့	ရွေးဆိုင်းများ	
ဖဲအမျိုး	အု	ဖူးစားစားပျက်	
	ဝေ		
	၈၀		

ကျေးရွာတွင်းအဓိက ပိုင်ဆိုင်မှုများ

ကျေးရွာပိုင်ဆိုင်မှုများ	စိုက်ပျိုးရေး	စားကျက်မြေ	သစ်တောမြေ	သဲ/ကျောက်ရရှိမှု	ရေတွင်း/ရေကန်	စက်ရေကန်
အရေအတွက်	၁၅၉	၂၀	၁၅၀	-	၃	-
ကျေးရွာပိုင်ဆိုင်မှုများ	ကား	ထော်လာဂျီ	စပါးကြိတ်စက်	ရွှေ့လှေစက်	ပဲခွဲစက်	ဈေးဆိုင်
အရေအတွက်	၂	-	၄	၀	-	၃

ကျေးရွာအတွင်းအခြားပိုင်ဆိုင်မှုများ

ကျေးရွာပိုင်ဆိုင်မှုများ	ရေတင်စက်	ထွန်	ထယ်	ကျွဲ	နွား
အရေအတွက်	-	၁၀၀	၇၀	၁၀၀	၁၀၀
ကျေးရွာပိုင်ဆိုင်မှုများ	ပက်	ဆိုင်ကယ်	ကျွမ်းကျင်လုပ်သား	လုပ်သား	လယ်ထွန်စက်
အရေအတွက်	၆၀	၅၀	၂၀	၈၀	၄

အခြားကျေးရွာရှိအသုံးပြုနိုင်သော အရင်းအမြစ်/အချက်အလက်များ

အရင်းအမြစ်	ဆေးခန်း	အလက/အထက	ဈေး	ကျွမ်းကျင်လုပ်သား	လုပ်သား	မြေတူးစက်	လမ်းကြိတ်စက်
အရေအတွက်	-	-		၂၀	၈၀	-	-

၄-လူထုပူပေါင်းပါဝင်သော လူမှုဆန်းစစ်ခြင်းနှင့် အကဲဖြတ်ခြင်းလုပ်ငန်းစဉ်

(PSA/PRA) အကျဉ်းချုပ်

စဉ်	အကြောင်းအရာ	ရက်စွဲ	ဦးတည်အုပ်စု	တက်ရောက်သူ			အဓိက ဆွေးနွေးချက်များ
				ကျား	မ	ပေါင်း	
၁	ကျေးရွာလူမှုရေးပြနှင့် သယ်ဇာတပြမြေပုံ (social map/ Resource map)		ပြေလည်သော အုပ်စု အလယ်အလတ်အုပ်စု မပြေလည်သော အုပ်စု	၂၅	၂၀	၄၅	အိမ်များ၊ အခြေခံအဆောက်အအုံများ၊ လမ်းပန်းဆက်သွယ်ရေး၊ လယ်ယာမြေများ၊ မြစ်ချောင်းများနှင့် တောတောင်များ
၂	လူမှုစီးပွားအဆင့်သတ်မှတ်ခြင်း (Wealth Ranking)		ပြေလည်သော အုပ်စု အလယ်အလတ်အုပ်စု မပြေလည်သော အုပ်စု	၂၅	၂၀	၄၅	ကျေးရွာလူမှုစီးပွား၊ အုပ်စုများခွဲခြားသတ်မှတ်နိုင်ရေးအတွက် အခြေခံစံနှုန်းများသတ်မှတ်ခြင်း၊ ကျေးရွာသားများနှင့်အများသဘောတူသတ်မှတ်ခြင်း
၃	ရာသီခွင်ပြပြက္ခဒိန် (seasonal calendar)		ပြေလည်သော အုပ်စု အလယ်အလတ်အုပ်စု မပြေလည်သော အုပ်စု	၂၅	၂၀	၄၅	ရာသီဥတု၊ စိုက်ပျိုးသီးနှံများ၊ ဝင်ငွေ၊ ရွှေ့ပြောင်းအလုပ်အကိုင်၊ သဘာဝဘေး၊ မွေးမြူရေး လုပ်ငန်းများနှင့် ပွဲတော်များ
၄	ပင့်ကူအိမ်ကွန်ယက် (Spider Web)		ပြေလည်သော အုပ်စု အလယ်အလတ်အုပ်စု မပြေလည်သော အုပ်စု	၄၅	၄၄	၈၉	အမျိုးသားနှင့်အမျိုးသမီးများတန်းတူအခွင့်အရေးရရှိမှုနှင့်မရရှိသည့်အကြောင်းအရင်းများ
၅	ကျား/မကဏ္ဍသုံးသပ်ခြင်း		ပြေလည်သော အုပ်စု အလယ်အလတ်အုပ်စု မပြေလည်သော အုပ်စု	၂၀	၂၄	၄၄	အမျိုးသား/သမီး တို့၏ အရင်းအမြစ်အပေါ် မည်သူကပို၍ အသုံးပြုနေကြသည်ကို ဖော်ထုတ်ခြင်း။

၆	အဖွဲ့အစည်းချိတ်ဆက်မှု (Venn Diagram)	ပြေလည်သော အုပ်စု အလယ်အလတ်အုပ်စု မပြေလည်သော အုပ်စု	၂၁	၂၄	၄၄	ကျေးရွာတွင်းရှိအဖွဲ့အစည်းများမည်သို့သောလုပ်ငန်းများအတွက်မည်သည့်အဖွဲ့များချိတ်ဆက်လုပ်ကိုင်မှု
၇	ပြဿနာသစ်ပင်(problem Tree)	အမျိုးသားအုပ်စု	၄၅	၀	၄၅	ဆွေးနွေးထားသော အခြေခံအဆောက်အဦးများစိုက်ပျိုးရေး၊ အသက်မွေးဝမ်းကျောင်းလုပ်ငန်းများနှင့် လမ်းပန်းဆက်သွယ်ရေး
၈	ပြဿနာသစ်ပင်(problem Tree)	အမျိုးသမီးအုပ်စု	၀	၄၄	၄၄	ဆွေးနွေးထားသောအခြေခံအဆောက်အဦးများနှင့် အသက်မွေးဝမ်းကျောင်းလုပ်ငန်းများ၊ ပညာရေး၊ စိုက်ပျိုးရေး၊ ကျန်းမာရေးနှင့် လမ်းပန်းဆက်သွယ်ရေး
၁၉	ကျေးရွာ၏ (၅)နှစ်တဦးစားပေးအစီအစဉ်ပြဇယား (Matric Ranking)	ပြေလည်သော အုပ်စု အလယ်အလတ်အုပ်စု မပြေလည်သော အုပ်စု	၄၅	၄၄	၈၉	အကျိုးပြုပြီးရေအကျိုးခံစားခွင့်နှင့်အဓိကလိုအပ်ချက်များပေါ်မူတည်၍ဆုံးဖြတ်သည်။

ဖြေ ဝံ့သုံးသပ်ချက် <ကျောက်တန်း>

လူငယ် ဖွဲ့စည်း - ကျောက်တန်း၊ လေးရွာ၏ လူငယ် အိမ်များ၊ လူ့ အဆင့် ၃ ဆင့်သတ် ဗဟိုပြု လေ့လာ စုံ့ တြာသရုပ်၊ ရည်ရွယ်ချက် ဖွဲ့ ဖွဲ့ အဆင့် အတန်း လို သိရှိ ရှိရန် သဘောပေါ် လာရန် ဖြစ်သည်။

စိုက်ပျိုးရေး - စပါး၊ ပဲ၊ ပြောင်း လှိုင်း စိုက်ပျိုးကြသည်။

ကျွန်းကမ်းရေး - လေးလက်ဆေးပေး ခန်း များသည် နှုတ် ဖွဲ့ ဖွဲ့ ဝံ့တွင် မတွေ့ရ ပါးထို ခြေထဲ၊ ကျွန်း မှာ ရေး အခက်အခဲ ဖြစ်သော များ လိုတွေ့ရ သည်။ ထို ဖြစ်သော အခက်အခဲ လို ဖြေ ခြင်း ရန် အတွက်လေး လက် ဆေးပေး ခန်း ကို အပေါ် ပါ သရုပ်၊ လက်ဖွံ့ အခြေ အပေါ် တွင် စံစီ ဖြိုးတိုက် နယ်ဆေး ရုံထို၊ ဓား၊ ရှာ လေ ဖြေ ခြင်း ရ သရုပ်။

ပညာရေး - စာသင် ကျောင်း မှာ လူ့ အိမ် မှာ ဆဲ ဖြစ်သည်။ ဆေးကုသမှု ဆဲ ကျောင်း၊ ဆေး ကျောင်း ရှိသည်။ သို့ ဘော်လင် ဖြိုး စီး မှ မရှိ သေး ပါ။ ရွာတွင်း ရှိ လူထု များ မတူ ရန် စာကြည့် တိုက်လည်း ကို အပေါ် ခေါ် ဘေး သရုပ်။ ပညာရေး တွင် ကလေး ချမ်း မြို့ မှ အား သူ့လေး သေး သရုပ်။

ဘေးကင်းရေး - ဘေးကင်းရေး မှာ အကျိုး ရှား ပါး သည်။ ဘေးကင်း ရေမှာ ရေထွက် ဘေး ရေတွင်၊ သို့ တွင် ရှိ၍ ထို ရေတွင် ထို အသုံး ပြု ဖြစ် ရသည်။ သို့ ဘော်လင် ဖြေ ရာ အိမ် မှ ရေတွင် မှ ရေ များ သို့၊ ခြောက် သရုပ်၊ ထို ခြေထဲ ရေး အခက်အခဲ ရှိ ပါ သရုပ်။

ကမ်းပိုက် ဆေးကုသရေး - အုပ်စု ဖြစ် - ဆေးကမ်း မှာ ဖြစ်သော ကမ်း ဖြစ်၍ သွားလာ ရသည်မှာ အခက် ပါ သည်။ သို့ တွင် အချို့ ရှိ တွင် ပို၍ ဆေးကမ်း ပါ သရုပ်။ ထို ခြေထဲ မှ ထို များ ပါ ပါ ဆေးကမ်း သွားလာ လာ၍ လာ၍ ကြစ်သည့်

ကုသိခွင့်ပြု လစာ: (ကျောက်တန်း)

၃၁.၃.၂၀၁၆

စဉ်	စာကြောင်းအရာ	တစ်နှစ်	နှစ်	နှစ်	နှစ်	နှစ်	နှစ်	နှစ်	နှစ်	နှစ်	နှစ်	နှစ်	နှစ်
၁	စိုက်ပျိုးရေး	-	-	ပျို	ပျို	ပျို	-	သစ်	သစ်	-	-	-	-
၂	မွေးမြူရေး	ကြေး	ကြေး	ကြေး	ကြေး	ကြေး	ကြေး	ကြေး	ကြေး	ကြေး	ကြေး	ကြေး	ကြေး
၃	ဝန်ထမ်းငွေ	-	-	-	သင့်	သင့်	-	ကော်မ	ကော်မ	-	-	-	သင့်
၄	အလုပ်အကိုင်	-	-	-	သင့်	သင့်	-	ကော်မ	ကော်မ	-	-	-	သင့်
၅	ကျွမ်းကျင်ရေး	အမှု	အမှု	ပျို	ပျို	ပျို	-	-	-	-	-	အမှု	အမှု
၆	ကျွမ်းကျင်ရေး	အမှု	အမှု	-	-	-	-	-	-	-	-	-	အမှု
၇	ကုသိခွင့်	၄	၄	-	ပျို	ပျို	-	ပျို	ပျို	ပျို	ပျို	-	၄
၈	ပွဲတော်များ	၅၅၅	အမှု	-	-	-	-	ပျို	ပျို	-	-	-	အမှု
၉	သဘာဝစားနပ်ရိက္ခာ	၈၀	၈၀	-	ပျို	ပျို	-	-	-	-	-	-	၈၀

ဦးအောင်ဆွေးဆွေး - ဦးအောင်မျိုး ကျား - ၂၅ ၈-၂၀

သုံးသပ်ချက်

- စိုက်ပျိုးရေး - နေရာလတွင် ပျိုကြပြီး ဝါဆို၊ ဝါခေါင်လတွင် ကောက်ခိုက်၊ ပျိုတံ
- မြွေများ - ပြုလုပ်ပေးရှိကြသည်။ သိတင်ကျွတ်၊ တန်ဆောင်များလတွင် စပါးရိတ်သိမ်းကြသည်။
- မွေးမြူရေး - တန်ခူး၊ ကဆုန်လတွင် ကြက်တိုက်များကို မွေးမြူကြပြီး ကျန်စားလများတွင် ကြက်၊ ဝက်၊ ခွားများကို မွေးမြူကြသည်။
- ဝန်ထမ်းငွေ - ဝါဆို၊ ဝါခေါင်လတွင် ဝန်ထမ်းငွေပေးပို့ရသည်။ သို့သော်လည်း သိတင်ကျွတ်၊ တန်ဆောင်များလတွင် ဝန်ထမ်းငွေ ပေး ကောင်းမွန်ပေးပို့ရသည်။

အလုပ်အကိုင် - ဝါဆို၊ ဝါခေါင်လတွင် အလုပ်အကိုင် အသင့်သင်္ချာသည်။ သို့တော်မီသည်၊
သီတင်းကျွတ်၊ တန်ခူးလတွင် အလုပ်အကိုင် ကောင်းမွန်သည်။

ကျန်းမာရေး မျှ - တန်ခူး၊ ကဆုန်၊ တပေါင်းလတွင် အယူရောဂါများ ဖြစ်တတ်ကြသည်။
နုသင့်လတွင်လည်း ဝမ်းယုက်ရောဂါများ ဖြစ်တတ်ကြသည်။ ဝါဆို၊ ဝါခေါင်လတွင်
ငှက်ဖျားရောဂါများ ဖြစ်တတ်ကြသည်။ တပို့တွဲလတွင်လည်း နှာဆေးခြင်းများ တတ်ကြသည်။
ကျန်းမာရေး သိရှိခြင်း - တန်ခူး၊ ကဆုန်၊ တပေါင်းလများတွင် ခွာနာ၊ ဗျာနာရောဂါများ
ဖြစ်တတ်ကြသည်။

ကုသိဉ်တို့ - တန်ခူး၊ ကဆုန်၊ တပေါင်းလများတွင် ပျက်စီးစေကာ ကုသိဖြစ်သည်။
ဝါဆို၊ ဝါခေါင်လတွင် အပျိုမျိုးများ တတ်ကြသည်။ သီတင်းကျွတ်၊ တန်ခူးလများ၊
နတ်တော်၊ ဗြာဟ္မီလများသည် အပျိုမျိုးစေကာ ကုသိဖြစ်ကြသည်။

ပွဲတော်များ - တန်ခူးလတွင် ဂွဗ်ဗြဟ္မစောက်များ ဖြစ်ပျက်ကြပြီး ကဆုန်လ၊ တပေါင်းလများ
တွင် အပွဲပွဲစောက်များ ဖြစ်တတ်ကြသည်။ သီတင်းကျွတ်၊ တန်ခူးလများတွင်
မင်္ဂလာပွဲစောက်များ ဖြစ်ပျက်ကြသည်။

ဘာဝစားအန္တရာယ် - တန်ခူးလ၊ ကဆုန်လတွင် ဝေယျာတို့များ တိုက်ခိုက်သည်။
ဝါဆို၊ ဝါခေါင်လများတွင် နေကြီးခြင်း စားအန္တရာယ်များ ဖြစ်တတ်ကြသည်။
တပေါင်းလတွင် နီးစားအန္တရာယ်များ ဖြစ်တတ်ကြသည်။

ဥစ္စာဝန်ပိုင်ဆိုင်မှုပြေပေးပေး

၃၀-၃-၂၀၁၆

စဉ်	အမျိုးအစား	ပိုင်ဆိုင်မှု		
၁	မြေကွက် သောအုပ်စု	ယယ်(၂)ဒဂုန်အထက် နွား(၂)ကောင် ထွန်စက်၊ သွပ်မိုး၊ ပျဉ်သောက်ပျဉ်ခင်း၊ ကား၊ ဂေ့တွင်း	ဂေ့ဖြေ ဘန်ကောက်	၁၇
၂	အလယ်အလတ် မြေကွက်သော အုပ်စု	ယယ်(၂)ဒဂုန်အထက် နွား(၂)ကောင် သစ်တယ် မိုးတိုက် ကြက်စား	ဂေ့ဖြေ ဘန်ကောက်	၄၀
၃	မမြေကွက် သောအုပ်စု	ယက်ပျပ်လက်စား သစ်တယ်မိုးသရိုသာ	ဂေ့ဖြေ ဘန်ကောက်	၃၅

ဦးစောင့်ဆွေဆွေသူ - ဦးရွှေတင် ကျေး-၂၅ / မ-၂၀

သုံးစာချက်

မြေပိုင်ဆိုင်မှုအုပ်စု - မြေပိုင်ဆိုင်မှုအုပ်စုများမှာ ယယ်(၂)ဒဂုန်အထက် နွား(၂)ကောင်၊
ထွန်စက်၊ သွပ်မိုး၊ ပျဉ်သောက်ပျဉ်ခင်း၊ ကား၊ ဂေ့တွင်းများ ပိုင်ဆိုင်ထားသူများကို
မြေပိုင်ဆိုင်မှုအုပ်စုဟု သတ်မှတ်ထားသည်။ ပျမ်းမျှဧရိယာဖြင့် ၁၇၅၀၀၀၀၀ ဧကခန့်
အလယ်အလတ်မြေပိုင်ဆိုင်မှုအုပ်စု - ယယ်(၂)ဒဂုန်အထက် နွား(၂)ကောင် သစ်တယ်မိုး
တိုက်၊ ကြက်စားများ ပိုင်ဆိုင်ထားသူများကို အလယ်အလတ်မြေပိုင်ဆိုင်မှုအုပ်စုဟု
သတ်မှတ်ထားကြသည်။ ပျမ်းမျှဧရိယာဖြင့် ၄၀၀၀၀၀၀ ဧကခန့်
မမြေပိုင်ဆိုင်မှုအုပ်စု - ယက်ပျပ်လက်စား၊ သစ်တယ်မိုးအိမ်၊ တောင်ပာ၊ ဖြေပျပ်သူ
များကို မမြေပိုင်ဆိုင်မှုအုပ်စုဟု သတ်မှတ်ထားကြသည်။ ပျမ်းမျှဧရိယာဖြင့် ၃၅၀၀၀၀၀ ဧကခန့်
ပိုင်ဆိုင်မှုအုပ်စု - ဥစ္စာဝန်ပိုင်ဆိုင်မှုမရှိသည့်မြေပိုင်ဆိုင်မှုအုပ်စုများမှာ မြေပာ၊ ဂေ့၊ သစ်တော၊ ဂေ့ကင်း၊
မြောင်း၊ အသုံးချမှု စရိတ်အဖြစ်မှာ အဝတ်အစားအဖြစ်အဖြစ်

အစည်းများ၏ ပါဝင်ဆက်နွယ်မှု အားများကို ဖော်ပြပါသည်။ ထို့ပြင် ကျေးရွာအတွင်းရှိ အဖွဲ့အစည်းများနှင့် ကျေးရွာအုပ်စုတိုက်တွင်ရှိ ဆေးအဖွဲ့အစည်းများ နှီးကပ်စွာ ဆက်ဆံပေးရန်နှင့် ကျေးရွာဖွံ့ဖြိုးတိုးတက်ရေးအတွက် ပိုမိုဆောင်ရွက်နိုင်မည် ဖြစ်ပါသည်။

၃၁.၃.၂၀၁၆

ကျား + မ ပုဒ်ကုန်သုံးသပ်ခြင်း

ကျောက်တန်းရွာ

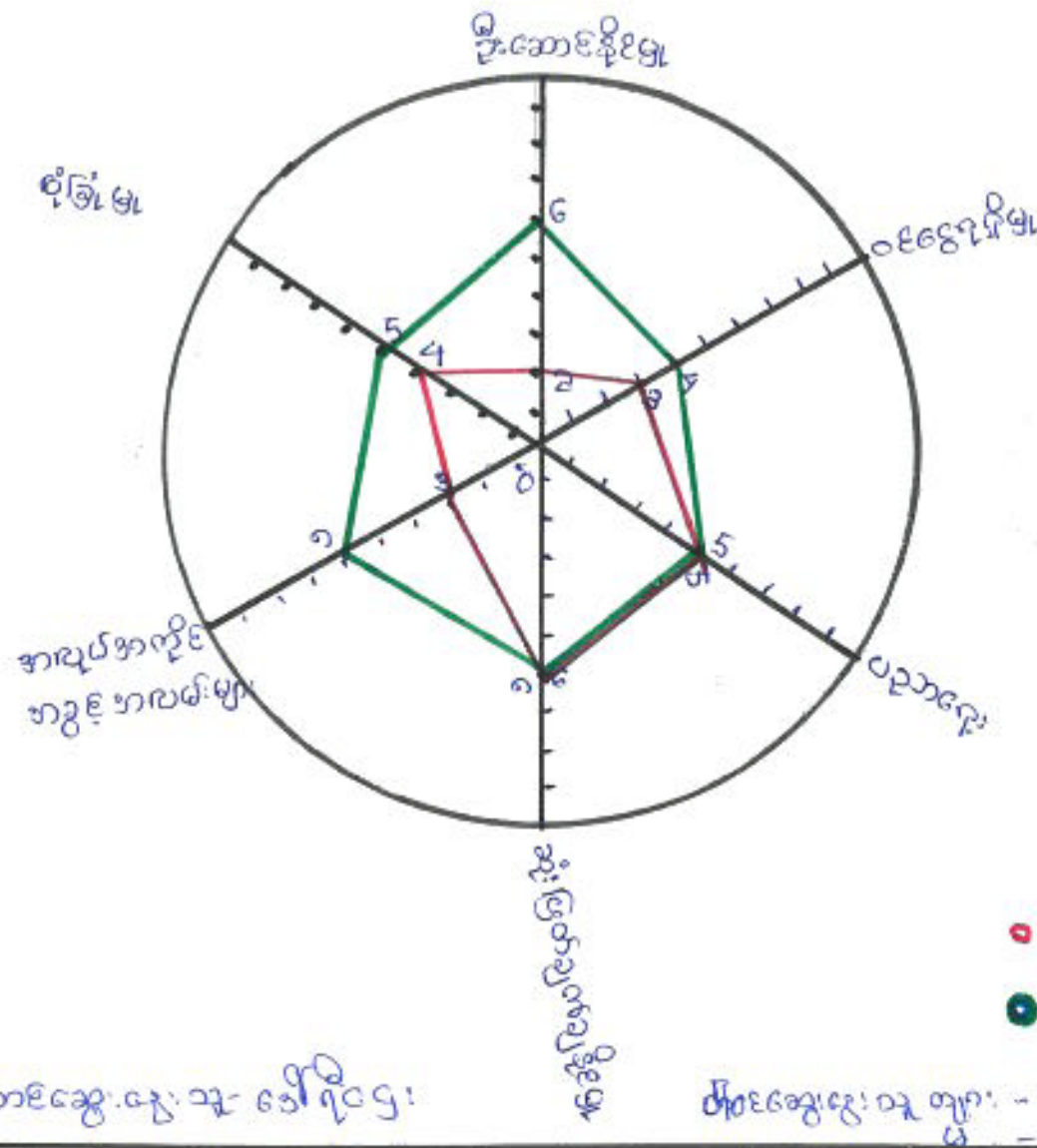

ပုဒ်ကုန်သုံးသပ်ခြင်း

အမျိုးသား / အမျိုးသမီးများ၏ ခွဲစားခွင့်ရရှိမှုများကို သိရှိစေရန်အတွက် အဆင့် (၆) ဆင့်ဖြင့် ယေယာခံကြသည်။

ဦးဆောင်နိုင်မှု၊ အလုပ်အကိုင်အခွင့်အလမ်းများ၊ ဆုံးဖြတ်ချက်ချနိုင်မှု၊ ပညာရေး၊ ဝေဖန်မှုများကို အမျိုးသားများက ပို၍ ခွဲစားခွင့်ရရှိမှုကို သိရှိစေကြသည်။ အမျိုးသမီးများသည် ယုံကြည်မှုများကို ခွဲစားခွင့်ရရှိမှုမှာ အောက်တွင်ရှိသည်။

ထိုအခါ ပညာရေးဝန်ထမ်းများနှင့် အမျိုးသမီးများ တစ်ဖက်တစ်သမ်းမှ
စွမ်းဆောင်ရည်ရှိရှိနဲ့ ဆောင်ရွက်နိုင်ပါသည်။

ထို့ကြောင့် အမျိုးသမီးများသည် အမျိုးသားကဲ့သို့ပင် စွမ်းဆောင်ရည်
ကောင်းရှိကြသည်ကို ပစ်တောက်မိမိကြိုက်ခြင်း၊ အားဖြင့် သိရှိနိုင်ပါသည်။ ထို့ကြောင့်
အမျိုးသမီးများကို အမျိုးသားများနည်းတူ တာဝန်အဖွဲ့အစည်းများ ရှိစေပါသည်။
အမျိုးသားများသို့လည်း အမျိုးသမီးများကို အဖွဲ့အစည်းပေး၍ အခွင့်အလမ်း
ပေးပို့ဆောင်ရွက်ရန် ပြင်ဆင်ပါသည်။

ကျား - မ ရောရာ ကလူ့ သုံးသပ်ခြင်း (ကော့ကော့နွဲ့)
 (၃၀.၃.၂၀၀၆)

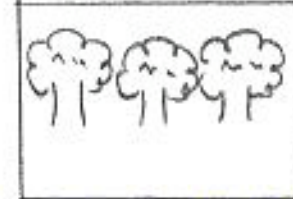
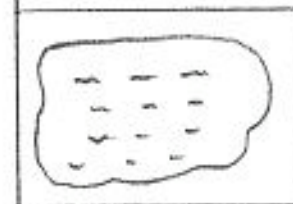
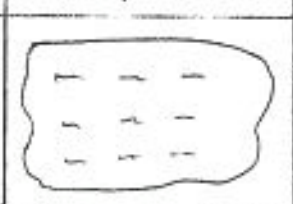

ဦးဆောင်ဆွေးနွေးသူ - စဦးတင်မြ

ပါဝင်ဆွေးနွေးသူ - က-၃၀ မ-၂၄

သုံးသပ်ချက်

ကျား - မ ရောရာ ကလူ့ သုံးသပ် ခြင်းတွင် အခြေခံအရင်း အမြစ်များ ဖြစ်ကြသော
 တစ်တော ၊ ကျွဲ ၊ နွား ၊ စပါး ၊ ရေတိုကို အသုံးပြုမှုတွင် အမျိုးသမီးများသည် အမျိုးသား
 များနှင့်နှိုင်းယှဉ် ဝါဝင်မှု ရှိတော်မူသည်။ ကိုယ်တိုင် ဦးဆောင် အသုံးပြုနိုင်မှုတွင် အမျိုးသမီး
 များသည် အခွင့်အရေး များ၊ ဂုဏ်အနုစေ့ စားကြောင်း တွေ့ရှိရပါသည်။ ထို့ကြောင့်
 အမျိုးသားများသည် အမျိုးသမီးများကို အခွင့်အရေးများ စေကာ လက်တွဲ၍ လုပ်ဆောင်
 ဘက်ပါသည်။

ဖြေရှင်းနည်းပေး

(၁) မင်းပင်ဆက်လုပ်ရေးကော်မရှင်နှင့်အတွက် ကျောက်ဖတ်သားများ
ကော်မရှင်ကော်မရှင်အဖွဲ့အဖွဲ့

(၂) သင်္ကာဖြန့်ဝေမှုအဖွဲ့အဖွဲ့ အဖွဲ့အဖွဲ့အဖွဲ့အဖွဲ့

• အခြေခံနည်းလမ်း

၂၁) စာသင်ကျမ်းစာစာတတ်အဖို့ ပြည့်စုံအောင် ဆောင်ရွက်ပေးခြင်း

၂၂) ကလေးပညာရှင်များ၏ စာတတ်အဖို့ မူကြမ်းကျမ်းများ ဆောင်ရွက်ပေးပေးခြင်း

၂၃) ဆရာ၊ ဆရာမ ပြည့်စုံအောင် ဆောင်ရွက်ပေးခြင်း

အမျိုးသမီးကဏ္ဍအစည်းအဝေးမှတ်တမ်းနှင့် စစ်ဆေးရမည့်အချက်များ

၁။အမျိုးသမီးကဏ္ဍ အစည်းအဝေးမှတ်တမ်း

စီမံကိန်းပထမနှစ်အတွက်ကျေးရွာမိတ်ဆက်အစည်းအဝေးပြုလုပ်ရန်ဖိတ်ကြားရာတွင်အမျိုးသမီးများ အချိုးညီစွာပါဝင်ရန်ကျေးရွာတာဝန်ရှိသူများနှင့်အုပ်ချုပ်ရေးမှူးထံသို့ပြောကြားခဲ့ပါသည်။အစည်းအဝေး တိုင်းတွင်အမျိုးသမီးများပြောကြားလိုသောအချက်များကိုလွတ်လပ်ပွင့်လင်းစွာပြောကြားနိုင်ကြောင်း ကိုလည်းအသိပေးထားပါသည်။ကျေးရွာအုပ်စုအဆင့်တွင်နှစ်စဉ်ပြုလုပ်သောလုပ်ငန်းများတွင်အမျိုးသ မီးများတင်ပြတောင်းဆိုသောလုပ်ငန်းတစ်ခုပါဝင်မည်ဖြစ်ကြောင်းကိုလည်းပြောကြားခဲ့ပါသည်။လုပ်ငန်း ခွဲများအကောင်အထည်ဖော်ဆောင်ရွက်သောလုပ်ငန်းဖြစ်ပါကတူညီသောလုပ်ငန်းအတွက်တူညီသော လုပ်ငန်စာများရှိမည်ကိုလည်းပြောကြားခဲ့ပါသည်။စီမံကိန်းတွင်အမျိုးသမီး/သားခွဲခြားမှုများမရှိစေရန် ရည်ရွယ်ထားသည်ကိုလည်းပြောကြားမှုပြုလုပ်ခဲ့သည်။အမျိုးသမီးများ၏ဦးဆောင်နိုင်မှုနှင့်စီမံခန့်ခွဲမှုစွမ်း ရည်များတိုးတက်လာစေရန်အတွက်ကော်မတီများထဲတွင်အမျိုးသမီးများ(၅၀%)ပါဝင်ရမည်ဖြစ်သည်။ ဆပ်ကော်မတီတစ်ခုတိုင်းတွင်လည်းအနည်းဆုံးအမျိုးသမီးတစ်ဦးပါဝင်ရမည်ဖြစ်ပါသည်။ကော်မတီဝင်အ မျိုးသမီးများသည်တင်ပြဆွေးနွေးမှုများပြုလုပ်ခြင်း၊ဆုံးဖြတ်ချက်များချခြင်းများပြုလုပ်ရမည်ဖြစ်ပါသည်။ အမျိုးသားများမှလည်းကူညီပံ့ပိုးပေးရမည်ဖြစ်ပါသည်။ဒုတိယအကြိမ်အစည်းအဝေးများတွင်အမျိုးသမီး များသည်လိုအပ်ချက်အခက်အခဲများကိုလွတ်လပ်စွာဆွေးနွေးနိုင်ရန်အမျိုးသမီးသီးသန့်အုပ်စုများဖွဲ့ပြီး အခက်အခဲများဖော်ထုတ်ခြင်းကိုလည်းလုပ်ကိုင်ခဲ့ပါသည်။

၂။ ကျေးရွာခိတ်ဆက်အစည်းအဝေးတွင် အမျိုးသမီးကူအတွက် စောင့်ကြည့်စစ်ဆေးရမည့်အချက်များ

ကျေးရွာ/ကျေးရွာအုပ်စုအမည်- မဲဒီ(ခွဲ)၊.....ကျေးရွာ၊ကျေးရွာအုပ်စု

စဉ်	အကြောင်းအရာ	တွေ့ရှိချက်		မှတ်ချက်
		✓	X	
၁။	အစည်းအဝေးတက်ရောက်လူသူများအား ကျား၊မ ရေးရာအခြေခံ သဘောတရားများကို ရှင်းလင်းဆွေးနွေးခဲ့ပါသလား။	✓		
၂။	စီမံကိန်းပါဝင်သော ကျား၊မရေးရာ အကောင်အထည်ဖော်ရေး လိုအပ်ချက်(၅)ချက်ကို ရှင်းလင်းပြခဲ့ပါသလား။	✓		
၃။	အစည်းအဝေးခေါ်ယူရာတွင် အမျိုးသား/သမီးများ အချိုးညီစွာတက်ရောက်နိုင်ရေး အတွက်အသိပေးတိုက်တွန်း စည်းရုံးခဲ့တာမျိုးရှိခဲ့ပါသလား။	✓		
၄။	အမျိုးသမီးများ၏ စကားသံများပြောဆိုနိုင်ခွင့်များ ပိုမိုထွက်ပေါ်လာအောင် ဖန်တီးပေးခဲ့ ပါသလား။	✓		
၅။	ဆက်တိုက်မတီခွဲများ ဖွဲ့စည်းရာတွင်အမျိုးသမီးများနှင့် ပါဝင်ဖွဲ့စည်းရေးပူးပေါင်းပါဝင်ရေး ဦးဆောင်နိုင်ရေးအတွက် တွန်းအားပေးကူညီဆောက်ရွက်ခဲ့ပါသလား။	✓		
၆။	အစည်းအဝေးကို အမျိုးသား/သမီးများ အလွယ်တကူပါဝင်တက်ရောက်နိုင်သော အချိန်နှင့် နေရာများကိုရွေးချယ်ခြင်းထည့်သွင်းစဉ်းစားဆောက်ရွက်ခြင်းများတို့ကို လုပ်ဆောင်ခဲ့ပါသလား။	✓		
၇။	လူနည်းစု၊ဆင်းမဲ/နွမ်းပါးထိခိုက်လွယ်သောအုပ်စုများကို အစည်းအဝေးမတင်မီ အချိန်များ က ရှာဖွေဖော်ထုတ်ခဲ့တာမျိုးများ ရှိပါသလား။	✓		
၈။	လူနည်းစု/ဆင်းမဲ/နွမ်းပါး/ထိခိုက်လွယ်သော အမျိုးသား/သမီးများထံမှ အချို့ကို အစည်းအဝေး တက်ရောက်နိုင်အောင် စိတ်ကြား ဆောင်ရွက်မှုမျိုး ရှိခဲ့ပါသလား။	✓		
၉။	လူနည်းစု/ဆင်းမဲ/နွမ်းပါး/ထိခိုက်လွယ်သောအမျိုးသား/အမျိုးသမီးများနှင့် ကြုံတွေ့နေရ သောအခက်အခဲများကို သင်ဆွေးနွေး မေးမြန်းခဲ့တာမျိုး ရှိပါသလား။	✓		
၁၀။	အမျိုးသမီးများ ပြောဆိုတင်ပြနိုင်အောင် အချိန်ပေးရန်ကြိုတင်စီစဉ်ဆောင်ရွက်မှု မျိုးများဆောင်ရွက်ခဲ့တာများ ရှိပါသလား။	✓		
၁၁။	စီမံကိန်းလုပ်ငန်းခွဲများရှာဖွေဖော်ထုတ်ရာတွင် အမျိုးသား/သမီးများသီးခြားဆွေးနွေး ဖော်ထုတ်ဆောင်ရွက်ခဲ့တာမျိုး ရှိပါသလား။	✓		

၁၂။	ကျေးရွာစီမံကိန်း အထောက်အကူပြုကော်မတီဖွဲ့စည်းရာတွင် အမျိုးသမီး အမျိုးသား အချိုးညီမှုရှိစွာ (၅၀:၅၀) ဖွဲ့စည်းနိုင်ခဲ့ပါသလား။ မဖွဲ့စည်းနိုင်ခဲ့ပါက မှတ်ချက်တွင် ရှင်းလင်းပါ။		X	အတွေး စဉ်မှာ ပါခြင်း
၁၃။	ဆပ်ကော်မတီများတွင် အနည်းဆုံး အမျိုးသမီးအဖွဲ့ဝင် တစ်ဦးနှုန်းဖြင့် ပါဝင်ဖွဲ့စည်းနိုင်ခဲ့ပါသလား။ မဖွဲ့စည်းနိုင်ခဲ့ပါက မှတ်ချက်တွင် ရှင်းလင်းပါ။	✓		
၁၄။	ကျေးရွာ/ကျေးရွာအုပ်စု ဖွံ့ဖြိုးရေးစီမံချက် များတွင် အမျိုးသမီးများ ရွေးချယ်ဆုံးသည့် လုပ်ငန်းစီမံချက် အနည်းဆုံးတစ်ခုပါဝင်နိုင်ရေးအတွက် စည်းရုံးဆွေးနွေးမှုများ ပြုလုပ်ဆောင်ရွက်ခဲ့ပါသလား။	✓		
၁၅။	တက်ရောက်လာသူများအား အမျိုးသမီးများ၏ လိုအပ်ချက်များကို ဖြည့်ဆည်းပေးနိုင်ရန် အမျိုးသမီးရွေးချယ်လိုက်သောဦးစားပေးရွေးချယ်မှုများကိုထောက်ပံ့ပေးသွားမည်ဖြစ်ကြောင်း အသိပေးပြောကြားခဲ့ပါသလား။	✓		
၁၆။	ရွေးချယ်လိုက်သော စီမံကိန်းလုပ်ငန်းစွဲများသည် ဒေသတွင်းမှာရှိသော လူနည်းစု/ဆင်းရဲ/ နှမ်းပါး/ထိခိုက်လွယ် အုပ်စုများအပေါ် မည်သို့အကျိုးပြုနိုင်မည်ဖြစ်ကြောင်း ရှင်းလင်း ပြောကြားခြင်း၊ မတ်တမ်းတင်ခြင်းများတို့ကို ဆောင်ရွက်ခဲ့ပါသလား။	✓		
၁၇။	ကျေးရွာအုပ်စုအဆင့် အစည်းအဝေးပြုလုပ်ရာတွင် အုပ်စု စီ/ထောက် ကော်မတီဝင်များကို ကျား၊မရေးရာလိုအပ်ချက်များ အကြောင်းကိုရှင်းလင်းပြောကြားခဲ့ပါသလား။	✓		
၁၈။	ကျေးရွာအုပ်စုအဆင့် အစည်းအဝေးပြုလုပ်ရာတွင် အုပ်စု စီ/ထောက် ကော်မတီဝင်များ အားလုံး တက်ရောက်နိုင်မှု ရှိ/မရှိ စစ်ဆေးခဲ့ပါသလား။ မတက်ရောက်နိုင်ခဲ့ပါက မှတ်ချက်တွင် ရှင်းလင်းပါ။	✓		

ကျောက်တန်းကျေးရွာစီမံကိန်းအထောက်အကူပြုကော်မတီ ကျေး(၉)၊မ(၇)

(၁) ကျေးရွာစီမံကိန်းအထောက်အကူပြုကော်မတီ

ကျား - ဦးချစ်ရွှေ (ဥက္ကဋ္ဌ)

မ - ဒေါ်အိမ်မာဦး (ဥက္ကဋ္ဌ)

(၂) လယ်ယူရေးဆပ်ကော်မတီ

ကျား - ဦးထွန်းကြည် (ဥက္ကဋ္ဌ)

မ - ဒေါ်မဲတင် (အဖွဲ့ဝင်)

မ - ဒေါ်ရွှေမယ် (ဖွဲ့ကော်မတီ)

(၃) ဆေးဇွဲကြည်ကြီးကြပ်ရေးဆပ်ကော်မတီ

ကျား - ဦးကျော်ဝယ် (အဖွဲ့ဝင်)

ကျား - ဦးထွန်းအောင် (အဖွဲ့ဝင်)

မ - ဒေါ်မုဗ္ဗသန်း (ဥက္ကဋ္ဌ)

(၄) လည်ပတ်ကိန်းသိမ်းရေးဆပ်ကော်မတီ

ကျား - ဦးအောင်စိန် (ဥက္ကဋ္ဌ)

ကျား - ဦးခင်အောင်လင်း (အဖွဲ့ဝင်)

မ - ဒေါ်ခင်စွယ် (အဖွဲ့ဝင်)

(၅) ဝေဖန်အင်္ဂါပြုတိုင်ကြားရေးဆပ်ကော်မတီ

ကျား - ဦးတင်သိန်း

မ - ဒေါ်ခင်ဝင်းကြည်

(၆) ကျေးရွာစာတိုက်ဝန်ထမ်း

ကျား - ဦးထွန်းလင်း

မ - ဒေါ်ခင်ဝယ်

(၇) ကျေးရွာဘဏ္ဍာရေးစာရေး

ကျား - ဦးစောဇော်အောင်

ကျေးရွာကော်မတီများ ရွေးချယ်ခြင်းနှင့် ကျေးရွာဖွံ့ဖြိုးရေးအစီအစဉ် မှတ်တမ်းပုံများ

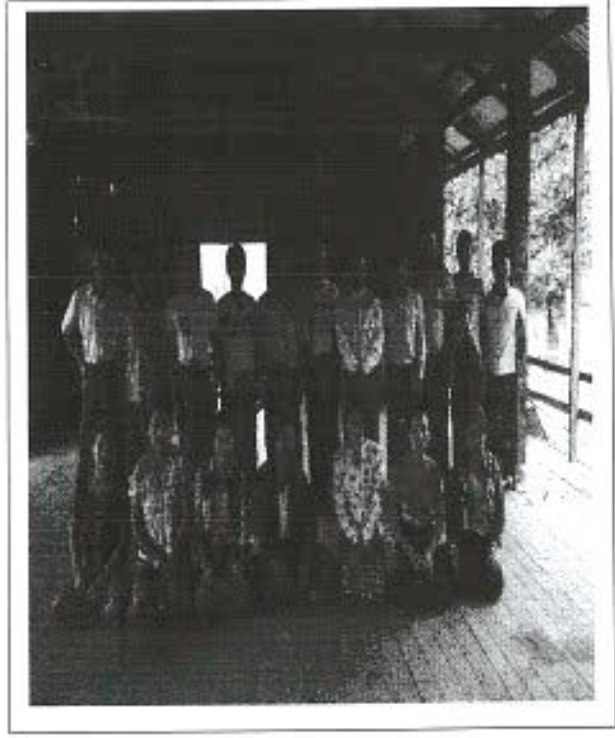
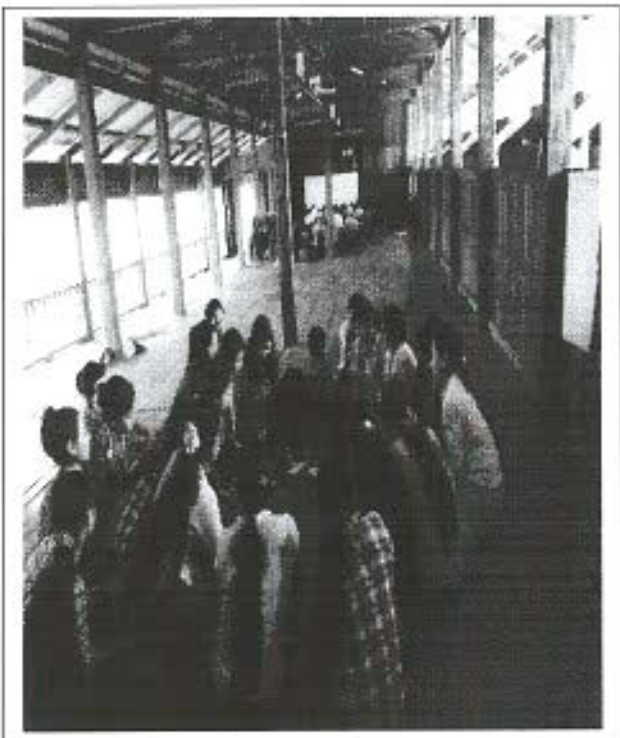



လူထုဝဟိုပြုစီမံကိန်းစီမံကိန်းလက်ခွဲ
အပိုင်း-၃ ၂၉.၉.၂၀၁၅

ပုံစံစ-၁ ကျေးရွာအခြေခံအချက်အလက်များ (Form PC 1)

လမ်းညွှန်ချက်/ ကျေးရွာတစ်ရွာသို့ ပထမဆုံး မိတ်ဆက်စဉ်းသွားရောက်သောအခါ လူထုစည်းရုံးရေးမှူးသည် ကျေးရွာခေါင်းဆောင်များအားကျေးရွာအချက်အလက်များကိုပေတ္တာရပ်ခံ၍တောင်းခံရသည်။ ဤအချက်အလက်များကိုစီမံကိန်းမိတ်ဆက်အစည်းဝေးမတိုင်မီတောင်းခံရမည်။ စီမံကိန်းမိတ်ဆက်အစည်းဝေးတွင် လူထုစည်းရုံးရေးမှူးသည် ဤအချက်အလက်များအားစစ်ဆေးပြီးမှန်ကန်အောင်ပြုလုပ်ရမည်။ ပြီးနောက်တွင် လူထုစည်းရုံးရေးမှူးမှ သတင်းအချက်အလက်ထံသို့ Tablets မှတစ်ဆင့်ဖြည့်သွင်းရမည်။

ကျေးရွာအုပ်ချုပ်ရေးမှူးအမည် ဦးအောင်မင်းဝင်း	ကျေးရွာအုပ်ချုပ်ရေးမှူး၏ဖုန်းနံပါတ်	လူထုစည်းရုံးရေးမှူး၏အမည် ဦးနိုင်စည်
ပြည်နယ်/တိုင်းဒေသကြီး စစ်ကိုင်း၊ မြို့နယ် ဗဟိုမောက်၊ ကျေးရွာအုပ်စု ဝမ်းကြို၊ ကျေးရွာ ကျောက်တန်း		

က. လူဦးရေ

လူမျိုးစု	အိမ်ထောင်စုအရေအတွက်	ကိုးကွယ်သည့်ဘာသာ	အိမ်ထောင်စုအရေအတွက်
လူမျိုးစု (၁) - ဘူး	၈၀	ဘာသာ(၁) - ဗုဒ္ဓ	၈၀
လူမျိုးစု (၂) - မြင်းမူ	၄၆၅ / ၁၀၈ - ၇	ဘာသာ(၂) - ဗုဒ္ဓ	၁၂
လူမျိုးစုရော.....		ဘာသာရော.....	

	အမျိုးသား(အရေအတွက်)	အမျိုးသမီး(အရေအတွက်)
လူဦးရေ	၂၂၀	၂၀၂
အိမ်ထောင်ဦးစီး	၈၁	၁၁

(ခ) လက်လှမ်းမီအသုံးပြုနိုင်သည့်အဆောက်အအုံများ

စာသင်ကျောင်း	အမှတ်ခြံပါ	ကျန်းမာရေး	အမှတ်ခြံပါ	ဘာသာရေးအဆောက်အအုံ	အမှတ်ခြံပါ
အထက်တန်းကျောင်း	<input type="checkbox"/>	ဆေးရုံ	<input type="checkbox"/>	စေတီ	<input checked="" type="checkbox"/>
အလယ်တန်းကျောင်း	<input type="checkbox"/>	ကျန်းမာရေးဌာန	<input type="checkbox"/>	ဘုန်းကြီးကျောင်း	<input checked="" type="checkbox"/>
မူလတန်းကျောင်း	<input checked="" type="checkbox"/>	ကျန်းမာရေးဌာနခွဲ	<input type="checkbox"/>	ဟိန္ဒူဘုရားကျောင်း	<input type="checkbox"/>
မူကြိုကျောင်း	<input type="checkbox"/>	ဆေးပေးခန်း	<input type="checkbox"/>	ရေစိမ့်ယူရေးကျောင်း	<input type="checkbox"/>
အခြား	<input type="checkbox"/>	အခြား	<input type="checkbox"/>	ဗလီ	<input type="checkbox"/>
				အခြား	<input type="checkbox"/>
မှတ်ချက်		မှတ်ချက်		မှတ်ချက်	



လူထုဝဟိုပြုစီမံကိန်းစီမံကိန်းလက်ခွဲ
အပိုင်း-၃ ၂၉.၂၀၁၅

(ဂ) ကျွမ်းကျင်သူများမှတ်တမ်း ၊ ကျေးရွာတွင်နေထိုင်သော သို့မဟုတ် တခြားရွာမှလာရောက်သောကျွမ်းကျင်သူများ

(၁) စာသင်ကျောင်း			(၂) ကျန်းမာရေး			(၃) လက်မှုပညာရှင်		
	ရွာတွင်နေထိုင်သူ	အခြားရွာမှလာသူ		ရွာတွင်နေထိုင်သူ	အခြားရွာမှလာသူ		ရွာတွင်နေထိုင်သူ	အခြားရွာမှလာသူ
မူလတန်းပြဆရာဆရာမ	<input type="checkbox"/>	<input checked="" type="checkbox"/>	ဆရာပန်	<input type="checkbox"/>	<input type="checkbox"/>	လက်သမား	<input checked="" type="checkbox"/>	<input type="checkbox"/>
အထက်တန်းပြဆရာဆရာမ	<input type="checkbox"/>	<input type="checkbox"/>	လက်ထောက်ကျန်းမာရေးမှူး	<input type="checkbox"/>	<input type="checkbox"/>	ပန်းရံ	<input type="checkbox"/>	<input type="checkbox"/>
အလက်တန်းပြဆရာဆရာမ	<input type="checkbox"/>	<input type="checkbox"/>	အမျိုးသမီးကျန်းမာရေးဆရာမ	<input type="checkbox"/>	<input type="checkbox"/>	လျှပ်စစ်ဆိုင်ရာ	<input type="checkbox"/>	<input type="checkbox"/>
မူကြိုဆရာဆရာမ	<input type="checkbox"/>	<input type="checkbox"/>	အရဲသားဖွား	<input type="checkbox"/>	<input type="checkbox"/>	ဧည့်သည်သွယ်သူ	<input type="checkbox"/>	<input type="checkbox"/>
အခြား	<input type="checkbox"/>	<input type="checkbox"/>	ပြည်သူ့ကျန်းမာရေးလုပ်သား (၁)/(၂)	<input type="checkbox"/>	<input type="checkbox"/>	စက်ပြင်ဆရာ	<input type="checkbox"/>	<input type="checkbox"/>
မှတ်ချက်				မှတ်ချက်				

(ဃ) ကျေးရွာသို့ ရောက်ရှိနိုင်သည့်လမ်းအခြေအနေ / ကျေးရွာတစ်ရွာသည် ၎င်း၏ကျေးရွာအုပ်စုနှင့် ဆက်သွယ်ထားသောလမ်းအခြေအနေ (အောက်ပါတို့ကိုပိုင်းပါ)

ကျောက်ကြမ်းလမ်း ကတ္တရာလမ်း ကွန်ကရစ်လမ်း မော်တော်ဆိုင်ကယ်လမ်း
ကျောက်ခင်းလမ်း မြေသားလမ်း လူသွားလမ်း အခြား _____

(င) ကျေးရွာဖွံ့ဖြိုးမှုစီမံချက်

(၁) လူထုဝဟိုပြုစီမံကိန်းမတင်မီ ဤကျေးရွာတွင်ကျေးရွာဖွံ့ဖြိုးမှုစီမံချက်ရှိခဲ့ပါသလား? ပိုင်းပါ ရှိပါသည်/မရှိပါ/မသိပါ
(၂) ရှိခဲ့ပါလျှင် ဤစီမံချက်ကို မည်သည့် ခုနှစ်တွင်ပြင်ဆင်ခဲ့ပါသနည်း? နှစ်-----/မသိပါ
(၃) ဤစီမံချက်ကို ခြုံငုံနှစ်မှအတည်ပြုခဲ့ပါသလား? ပြုခဲ့ပါသည်/မပြုခဲ့ပါ /မသိပါ

(စ) ခရီးအကွာအဝေး

(၁) ဤကျေးရွာ၏ဝဟိုမှ ၎င်းကျေးရွာအုပ်စု၏ဝဟိုအထိခရီးခိုင်းမည်မျှကွာဝေးသနည်း? မိုင်-----/မသိပါ
(၂) ဤကျေးရွာမှ ၎င်းကျေးရွာအုပ်စုဝဟိုအထိသွားလာရာတွင်ကြာမြင့်သည့်အချိန် -----မိနစ်-----နာရီ

ခြောက်သွေ့ရာသီတွင်ကြာချိန်-----ထော်လာဂျီ/မော်တော်ဆိုင်ကယ်/ခြေလျှင်/လား/မော်တော်ဘုတ်/
အခြား-----
မိုးရာသီတွင်ကြာချိန်----- ၂ နာရီ -----ထော်လာဂျီ/မော်တော်ဆိုင်ကယ်/ခြေလျှင်/လား/မော်တော်ဘုတ်/
အခြား-----

(ဆ) ပတ်ဝန်းကျင်ဆိုင်ရာသဘာဝဘေးအန္တရာယ် -

ဤကျေးရွာတွင်ကြေခြင်းကဲ့သို့ သဘာဝဘေးအန္တရာယ်ကျရောက်ဖူးခြင်းရှိပါသလား။
 မရှိပါ ရှိပါသည် ရှိလျှင် ဖော်ပြပါ-----



လူထုဝေဟံ့ပြုစီမံကိန်း၊စီမံကိန်းလက်ဖွဲ့
အပိုင်း-၃ ၂၉.၉.၂၀၁၅

(ဇ) ကျေးရွာတွင် ဖွဲ့စည်းထားသော အဖွဲ့အစည်းများ
လူထုဝေဟံ့ပြုစီမံကိန်းမတိုင်မီ ဤကျေးရွာတွင် ကျေးရွာဖွံ့ဖြိုးရေးအတွက် အစိုးရ(သို့)ရွာသားများကိုယ်တိုင်(သို့) စီမံကိန်းတစ်ခုခုမှ
ဖွဲ့စည်းထားသည့် အဖွဲ့အစည်းများရှိပါသလား။

(၁)----- မ.ရှို -----
(၂)-----

ကျေးရွာခေါင်းဆောင်

အမည် ဦးဖောင့်ဖျိုဝင်း
လက်မှတ်  ဇန.စွဲ ၂၀.၅.၂၀၁၆

လူထုစည်းရုံးရေးမှူး

အမည် ဦးခိုင်ဝင်းဦး
လက်မှတ်  ဇန.စွဲ ၂၀.၅.၂၀၁၆



လူထုဝတ်ပြုစီမံကိန်းစီမံကိန်းလက်ဖွဲ့
အပိုင်း-၃ ၂၉.၉.၂၀၁၅

ပုံစံ ၈-၂ - စီမံကိန်းစက်ဝန်းအချိန်စာသား (PC 2)

လမ်းညွှန်ရွာသက်ဆိုင်ရာလူထုစည်းရုံးရေးများ/လက်ထောက်နည်းပညာနည်းပညာဆိုင်ရာစီမံကိန်းစာသား (PC 2) ဖြစ်တိုင်းကျေးရွာနှင့် ကျေးရွာအုပ်စု အတွက်ဤစံကိုပြည့်သွင်းရမည်။

စည်းရုံးရေးမျိုး/ဝန်ထမ်း အမည် ဦးဦးစေတီ

နေ့စွဲ ၂၀.၅.၂၀၁၆ စက်ဝန်းအားအမှတ်ဖြစ်ပါ စက်ဝန်း(၀) စက်ဝန်း(၂) စက်ဝန်း(၃)

ပြည်နယ်/တိုင်း စစ်ကိုင်း မြို့နယ် မင်းမာတ ကျေးရွာအုပ်စု မင်းမာတ ကျေးရွာ ကျေးရွာ

စီမံကိန်းအစဉ်ရွက်အဆင့်များ	နေ့စွဲ		အစည်းအဝေးတွင်တက်ရောက်သူအရေအတွက်			
	စတင်သည့်နေ့	ပြီးဆုံးသည့်နေ့	အမျိုးသားအရေအတွက်	အမျိုးသမီးအရေအတွက်	အိမ်ထောင်စုအရေအတွက်	လူမျိုးစုတက်ရောက်သူအရေအတွက်နှင့် လူမျိုးစုအမည်
၁. ကျေးရွာစီမံကိန်း မိတ်ဆက်အစည်းအဝေး	၂၀.၅.၂၀၁၆	၂၀.၅.၂၀၁၆	၆၅	၆၂	၈၄	၈၈-၅ ၈၃-၁၂၂
၂. ကျေးရွာဖွံ့ဖြိုးရေး စီမံချက်ရေးဆွဲခြင်းအစည်းအဝေး	၂၁.၅.၂၀၁၆	၂၁.၅.၂၀၁၆	၄၅	၄၄	၈၅	၆၈-၁ ၈၃-၅၆
၃. ကျေးရွာအုပ်စု လုပ်ငန်းဆုံးဖြတ်ချက်ချသည့်အစည်းအဝေး						
၄. မြို့နယ်အဆင့်စီမံကိန်းရေးဆွဲရေးနှင့်အကောင်အထည်ဖော်ရေးကော်မတီ၏ စီမံကိန်းသုံးသပ်မှုအစည်းအဝေး			မလို	မလို	မလို	မလို
၅. မြို့နယ်စီမံကိန်းရေးဆွဲရေးနှင့်အကောင်အထည်ဖော်ရေးကော်မတီ၏ဆုံးဖြတ်မှုကို ရွာသို့ အသိပေးအကြောင်းကြားသည့်အစည်းအဝေး						
၆. စီမံကိန်းလုပ်ငန်းခွဲစီမံချက်ရေးဆွဲခြင်းအစည်းအဝေး	မလို	မလို	မလို	မလို	မလို	မလို
၆.၁။ စီမံကိန်းလုပ်ငန်း အကောင်အထည်ဖော်ရေးအစီအစဉ် ရေးဆွဲခြင်း						



လူထုဝဟိုပြုစီမံကိန်း

၈. ဤကျေးရွာ၏ လာမည့်(၃)နှစ်အတွက် ဦးစားပေး ဖွံ့ဖြိုးတိုးတက်မှု လုပ်ငန်း အစီအစဉ်များအားဖော်ပြပါ။
(လူထုဝဟိုပြုစီမံကိန်း ရန်ပုံငွေအတွက် အဆိုပြုသော အစီအစဉ်များကိုဦးစားပေး အဆင့်အလိုက်ဖော်ပြပြီး ကျန်လူထုဝဟိုပြု စီမံကိန်း ရန်ပုံငွေအရင်းအမြစ်နှင့် ဖတ်သက်သည့်အစီအစဉ်များလည်းဖော်ပြရန်ဖြစ်သည်)

ကျေးရွာအတွက်ဦးစားပေးဖွံ့ဖြိုး တိုးတက်မှု လုပ်ငန်းစဉ်များ	အဆိုပြုသူ (အမျိုးသားများ/ အမျိုးသမီးများ/ အမျိုးသား+အမျိုးသမီး)	လူထုဝဟိုပြုစီမံကိန်းအတွက်အဆိုပြု သည့် (ဦးစားပေးအဆင့် အလိုက် ဖော်ပြပါ)	ခန့်မှန်း ကုန်ကျ စရိတ်	အကျိုးခံစား ခွင့်ရှိသူခန့်မှန်းခြေ အရေအတွက်
၀ မြေကွင်း ၃ခု တွင်းပြု (ပင်စိုက်ခြင်း) (၁၀၇၆၂၀၀၀၀၀၀) တွင်းဖွဲ့ခြင်း	ကျား + ၁၀	ဦးစားပေး < ၁ >		၄၄၀
၂ စာသင်ကျောင်းပြုပြင်တိုးချဲ့ခြင်း	ကျား + ၁၀	ဦးစားပေး < ၂ >		၁၄၀
၃ စစ်ကျောက်စာရင်းကမ်းပြုပြင် တိုးချဲ့ခြင်း	ကျား + ၁၀	ဦးစားပေး < ၃ >		၉၉၀
၄ ကျောက်စာရင်း + စာသင်ကျောင်းဆွဲရေး စာစား ပြုပြင်တိုးချဲ့ခြင်း	၁၀	ဦးစားပေး < ၄ >		၈၀၀
၅ စက်ရေတွင်းတူး ၅၄	ကျား	ဦးစားပေး < ၅ >		၄၄၀
၆ စာအုပ်တိုက်ဆောက်ခြင်း	၁၀	ဦးစားပေး < ၆ >		၄၄၀

၇. ရန်ပုံငွေ အားလုံးအောက်ခြင်း ကျား ဦးစားပေး < ၇ > ၁၄၀
ဥက္ကဋ္ဌ၊ ကျေးရွာစီမံကိန်းအထောက်အကူပြုကော်မတီမှအတည်ပြုသည်။

အမည် ဒေါ်ခင်စာအို လက်မှတ် ခင်စာအို ၀၃.၅. 31. 7. 2016

ဦးချစ်ရွှေ ဦးချစ်ရွှေ



လူထုဝဟိုပြုစီမံကိန်းစီမံကိန်းလက်ခွဲ
အပိုင်း-၃ ၉.၉.၂၀၁၅

ပုံစံ ၈-၄ ကျေးရွာအုပ်စုစီမံကိန်းလုပ်ငန်းခွဲရွေးချယ်ခြင်းပုံစံ

လက်ညွှန်းချက်: ၁ ကျေးရွာအုပ်စုစီမံချက်ရေးဆွဲသည့်အစည်းအဝေးတွင် ဤပုံစံအားလူထုဝဟိုပြုစီမံကိန်းရေးဆွဲမှု / လက်ထောက်နည်းပညာများတို့၏ အကူအညီဖြင့်ပြင်ဆင်ရာ ဖြည့်သွင်းရမည်။ ဤပုံစံအားပြင်ဆင်ရာတွင် မြို့ပေါ်ကကျေးရွာအုပ်စုရှိပြန်တက်ရေးစီမံချက်တွင် နောက်ဆက်တွဲအဖြစ်တွဲထားရမည်။ CF မှ အချက်အလက်များကို MIS သို့ ထည့်သွင်းရမည်။
ကျေးရွာစည်းရုံးရေးမှူး/လုပ်ထမ်းအမည်: ဦးပိုင်ဝင်းဦး

နေ့စွဲ: 7.4.2016
ပြည်နယ်/တိုင်း: စစ်ကိုင်း | မြို့နယ်: ဟိုင်းတော် | စက်ဝန်းအားအမှတ်ဖြစ်ပေးပါ(၂) | စက်ဝန်း(၁) | စက်ဝန်း(၃) | စက်ဝန်း(၄)

ကျေးရွာအမည်	ဆောင်ရွက်မည့် လုပ်ငန်းများ	အတိုင်းအတာ	ခန့်မှန်း တိုက်ရိုက်အကျိုး ခံစားခွင့်ရှိသူများ	အဆိုပြုတင်ပြသူ	ခန့်မှန်းကုန်ကျစရိတ်			စုစုပေါင်း
					စီမံကိန်းမှ ထည့်ဝင်မှု	ကျေးရွာမှ ထည့်ဝင်မှု	အခြားထည့်ဝင်မှု (မော်ပြုပါ) ထည့်ဝင်ငွေ အမည်/အဖွဲ့	
မံပိန်း	ဒါ.မ.က ကျောင်းအား ချက်ချင်းပြန်လှူ	120' x 30'	328	□ ကျား □ မ □ ကျား + မ	1,000,000	-	-	1,000,000
ဆင်ချင်တိုင်း	ဒါ.မ.က ကျောင်းအား ပြန်လှူ	120' x 30'	156	□ ကျား □ မ □ ကျား + မ	1,000,000	-	-	1,000,000
ကျောက်တန်း	ကျောင်းပြု ပြင်ဆင်	6'0" x 6'0" x 21'0"	440	□ ကျား □ မ □ ကျား + မ	800,000	-	-	800,000
ကျောက်တန်း	ကျောင်းပြု ပြင်ဆင်	6'0" x 6'0" x 24'0"	440	□ ကျား □ မ □ ကျား + မ	800,000	-	-	800,000
မံပိန်း	စာသင်ကျောင်း လမ်းပြင်ဆင်	1980'	160	□ ကျား □ မ □ ကျား + မ	1,000,000	-	-	1,000,000

ကျေးရွာအုပ်စု စီမံကိန်းစီမံကိန်းပုံစံ ဥက္ကဋ္ဌ
အမည်: ဦးစောဝင်း | လက်မှတ်: [Signature] | ရက်စွဲ: 2016.04.07



လူထုဝတ်ပြုစီမံကိန်းစီမံကိန်းလက်ဖွဲ့

အပိုင်း-၃ ၂၉-၉-၂၀၁၅

ပုံစံ ၈-၄ ကျေးရွာအုပ်စုစီမံကိန်းလုပ်ငန်းခွဲစွဲချယ်ခြင်းပုံစံ

လမ်းညွှန်ချက် ။ ကျေးရွာအုပ်စုစီမံချက်ရေးဆွဲသည့်အစည်းအဝေးတွင် ဤပုံစံအားလူထုဆွဲချမ်းရေးမှူး / လက်ထောက်နည်းပညာမှူးတို့၏ အကူအညီဖြင့်ပြင်ဆင်ရာ ဖြည့်သွင်းရမည့်၊ ဤပုံစံအားပြည့်စုံစွာဖြည့်သွင်းပြီးပါက ကျေးရွာအုပ်စုဖွံ့ဖြိုးတိုးတက်ရေးစီမံချက်တွင်ဖော်ပြထားရမည့်၊ CF မှ အချက်အလက်များကို MIS သို့ ထည့်သွင်းရမည်။
ကျေးရွာစည်းရုံးရေးမှူး/လန်ထမ်းအမည် ဦးခွင်လင်းဦး၊

နေ့စွဲ ၇.၄.၂၀၁၆ စက်ဝန်းအားအမှတ်ဖြစ်ပေးပါ(၁) စက်ဝန်း(၂) စက်ဝန်း(၃) စက်ဝန်း(၄)
ပြည်နယ်/တိုင်း စစ်ကိုင်း ဖြန့်နယ် မာရ်အောက် ကျေးရွာအုပ်စု မဲဇွဲဇွဲ။

ကျေးရွာအမည်	ဆောင်ရွက်မည့် လုပ်ငန်းများ	အတိုင်းအတာ	ရန်ပုံငွေ တိုက်ရိုက်အကျိုး စံစားခွင့်ရှိသူများ	အဆိုပြုတင်ပြသူ	စီမံကိန်းကုန်ကျစရိတ်			စုစုပေါင်း
					စီမံကိန်းမှ ထည့်ဝင်မှု	ကျေးရွာမှ ထည့်ဝင်မှု	အခြားထည့်ဝင်မှု (ဖော်ပြပါ) ထည့်ဝင်ငွေ အမည်/အဖွဲ့	
ရွာကုန်း	ရေတွင်း၊ ပြင်၊ ဖြည့်ခြင်း	၆'၈" x ၉၀'	၂၄	မကျား	၂၀၀၀,၀၀၀	-	-	၂,၀၀၀,၀၀၀
မကျည်းကုန်း	ခွက်၊ မ.က ခွား၊ ချက်၊ ခွား ကျက်တင်ဆင်ခြင်း	၁၂၀' x ၁၁၀'	၁၁၈	မကျား	၁၀၀၀,၀၀၀	-	-	၁,၀၀၀,၀၀၀
ကုန်းပေါင်း	ခွား၊ မ.က ခွား၊ ချက်၊ ကုန်း၊ ခြင်း	၁၂၀' x ၁၁၀'	၁၆၀	မကျား	၅,၀၀၀,၀၀၀	-	-	၅,၀၀၀,၀၀၀
မဲဇွဲဇွဲ	ရွာတွင်းလမ်း၊ ပြင်၊ ဖြည့်ခြင်း	၁၅၀' x ၁၂၆'	၅၉၄	မကျား	၄,၅၀၀,၀၀၀	-	-	၄,၅၀၀,၀၀၀
ရွာသစ်	ခွား၊ မ.က ခွား၊ ချက်၊ ကုန်း၊ ခြင်း	၁၂၀' x ၁၁၀'	၉၅၀	မကျား	၅,၀၀၀,၀၀၀	-	-	၅,၀၀၀,၀၀၀

ရာထူး ကျေးရွာအုပ်စု ဝန်ထောက်ကော်မတီ ဥက္ကဋ္ဌ အမည် ဦးစောဇွဲ လက်မှတ် [Signature] ရက်စွဲ ၇.၄.၂၀၁၆

ဒေါ်စာမာရီ

[Signature]



လူထုဗဟိုပြုစီမံကိန်းစီမံကိန်းလက်ဖွဲ့

အပိုင်း-၃ ၂၉-၉-၂၀၁၅

ပုံစံ ၀-၄ ကျေးရွာအုပ်စုစီမံကိန်းလုပ်ငန်းခွဲရွေးချယ်ခြင်းပုံစံ

လမ်းညွှန်ချက် ။ ကျေးရွာအုပ်စုစီမံချက်ရေးဆွဲသည့်အစည်းအဝေးတွင် တြိပုံစံအားလူထုဝင်ရောက်ရေးများ / လက်ထောက်နည်းပညာများ၏ အကူအညီဖြင့်ပြင်ဆင်ရာ ပြည့်သွင်းရမည့်၊ တြိပုံစံအားပြည့်စုံစွာဖြည့်သွင်းပြီးပါကကျေးရွာအုပ်စုကြီးတိုက်တက်အစီမံချက်တွင်အောက်ဆက်တွဲအဖြစ်တွဲထားရမည်၊ CF မှ အချက်အလက်များကို MIS သို့ ထည့်သွင်းရမည်၊ ကျေးရွာစည်ရုံးရေးမှူး/ဝန်ထမ်းအမည် ဦး ရှိ ၂၀၀ ဝေ ဦး

နေ့စွဲ ၇.၄.၂၀၁၆

ပြည်နယ်/တိုင်း စစ် ကိုဦး မြို့နယ် ဝန်း ၆ ၂၈၇ က စက်ဝန်းအားအမှတ်ဖြစ်ပေးပါ(၇)၊ စက်ဝန်း(၁) စက်ဝန်း(၂) စက်ဝန်း(၃) စက်ဝန်း(၄)

ကျေးရွာအမည်	ဆောင်ရွက်မည့် လုပ်ငန်းများ	အတိုင်းအတာ	ခရီးနှုန်း တိုက်ရိုက်အကျိုး ခံစားရန်ရှိသူများ	အဆိုပြုတင်ပြသူ	စီမံကိန်းကုန်ကျစရိတ်			စုစုပေါင်း
					စီမံကိန်းမှ ထည့်ဝင်မှု	ကျေးရွာမှ ထည့်ဝင်မှု	အခြားထည့်ဝင်မှု (ဖော်ပြပါ) ထည့်ဝင်ငွေ ၊ အမည်/အဖွဲ့	
မံပိန်	ရွာတွင်းလမ်း ပြုပြင်တိုးချဲ့	13200'	၁၀၂၀	ကျား	၀၀၀'၀၀၀'၀၀	-	-	၀၀၀'၀၀၀'၀၀
ဆင်ချည်တိုင်	မိန့်ခင်းရွာ ဘုတ်ယူခြင်း	15840'	၃၆၅	ကျား	၀၀၀'၀၀၀'၀၀	-	-	၀၀၀'၀၀၀'၀၀
ကျောက်တန်း	စက်ရွာတွင်း တူးခြင်း	4"၈	၄၄၀	ကျား	၀၀၀'၀၀၀'၀၀	-	-	၀၀၀'၀၀၀'၀၀
မံတွန်	အ.မ.က ဗား၊ ခြံစည်း ရိုးပြုပြင်ခြင်း	1200'	၁၆၀	ကျား	၀၀၀'၀၀၀'၀၀	-	-	၀၀၀'၀၀၀'၀၀

ရာထူး မဲကျေးရွာအုပ်စု မိ/ထောက်ကော်မတီ ဥက္ကဋ္ဌ

အမည် ဦးစောဇော်
 ဒေါ်စာမာရီ

လက်မှတ်

ရက်စွဲ



လူထုဝတ်ပြုစီမံကိန်းစီမံကိန်းလက်ဖွဲ့

အပိုင်း-၃ ၉-၉-၂၀၁၅

ပုံစံ ၈-၄ ကျေးရွာအုပ်စုစီမံကိန်းလုပ်ငန်းခွဲစွဲရွေးချယ်ခြင်းပုံစံ

လမ်းညွှန်ချက်။ ။ ကျေးရွာအုပ်စုစီမံချက်ရေးဆွဲသည့်အစည်းအဝေးတွင် ဤပုံစံအားလူထုဆွဲချမှတ်ရန်အတွက် / လက်ထောက်နည်းပညာများတို့၏ အကူအညီဖြင့်ပြင်ဆင်မှု ပြုသွင်းရမည်။ ဤပုံစံအားပြင်ဆင်မှုပြုခြင်းနှင့်ပြင်ဆင်မှုပြုပြီးတော်တော်တော်စီမံချက်တွင်နောက်ဆက်တွဲအခြေခံတွဲထားရမည်။ CF မှ အချက်အလက်များကို MIS သို့ ထည့်သွင်းရမည်။ ကျေးရွာစည်းရုံးရေးမှ/ဝန်ထမ်းအမည် ဦးခွင်ဝင်း ဦး

နေ့စွဲ ၇.၄.၂၀၁၆

တော်ဝန်အားအမှတ်ဖြစ်ပေးပါ(✓)၊ တော်ဝန်(၂)၊ တော်ဝန်(၃)၊ တော်ဝန်(၄)

ပြည်နယ်/တိုင်း စစ်ကိုင်: ပြနယ် ခန့်အောက်

ကျေးရွာအုပ်စု မံဒီ (ကွဲ):

ကျေးရွာအမည်	ဆောင်ရွက်မည့် လုပ်ငန်းများ	အတိုင်းအတာ	ခန့်မှန်း တိုက်ရိုက်အကျိုး ခံစားခွင့်ရှိသူများ	အဆိုပြုတင်ပြသူ	ခန့်မှန်းကျန်ကျရောက်			စုစုပေါင်း
					စီမံကိန်းမှ ထည့်ဝင်မှု	ကျေးရွာမှ ထည့်ဝင်မှု	အခြားထည့်ဝင်မှု (ဖော်ပြပါ) ထည့်ဝင်ငွေ အမည်/အဖွဲ့	
ဒွေကုန်း	ဆိုင်ယာမီး	၆ ခု	၂၉	□ ကျား □ မ ■ ကျား+မ	၀၀၀'၀၀၀'၀	-	-	၀၀၀'၀၀၀'၀
ကျေးရွာအမည်			၅၁၈	□ ကျား □ မ ■ ကျား+မ	၀၀၀'၀၀၀'၆	-	-	၀၀၀'၀၀၀'၆
ကုန်းပဒေါင်း	စာကြည့်တိုက်တည်ဆောက်ခြင်း	၂၄'x၁၈'	၆၈၄	□ ကျား □ မ ■ ကျား+မ	၀၀၀'၀၀၀'၆	-	-	၀၀၀'၀၀၀'၆
မမိ	စာကြည့်တိုက်တည်ဆောက်ခြင်း	၂၄'x၁၈'	၅၂၄	□ ကျား □ မ ■ ကျား+မ	၀၀၀'၀၀၀'၆	-	-	၀၀၀'၀၀၀'၆
ရွာသစ်	မိမိစစ်ကုန်တည်ဆောက်ခြင်း	၄၅'x၃၀' x ၆'	၃၅၃	□ ကျား □ မ ■ ကျား+မ	၀၀၀'၀၀၀'၀	-	-	၀၀၀'၀၀၀'၀

ရက်စွဲ: ကျေးရွာအုပ်စု စီ/ထောက်ကော်မတီ ၂၀၁၅

အမည်စိုးစောဝဏ္ဏ

လက်မှတ်

ရက်စွဲ

ဒေါ်အာတရီ

လက်မှတ်



လူထုဝယ်မြဲစီမံကိန်းစီမံကိန်းလက်စွဲ
အပိုင်း-၃ ၉-၉-၂၀၁၅

၇၇ - ၆၅
၆ - ၆၂
၀၇၆ - ၀၂၇

ပုံစံ - ၈-၀၂ - အစည်းအဝေးထက်ရောက်သူများ (FORM PC 12)

လမ်းညွှန် စီမံကိန်း အစည်းအဝေးအားလုံးတွင် အသုံးပြုရန် လူထုစည်းရုံးရေးအဖွဲ့က ကျားရွာသို့ တွင်းဆင်းစဉ် စစ်ဆေး၍ ပုံစံ ၂ စီမံကိန်းစီမံကိန်းအချိန်ယာယီ အစည်းအဝေးထက်ရောက်သူများစာရင်းကို မြို့နယ်အစည်းအဝေးမှ စည်းရုံးရေးအဖွဲ့အဖွဲ့မှ ဦးနှင်းဝင်းဦး

ရက်စွဲ ၂၀၂၃.၃.၂၀၁၆

မြို့နယ် မြင်းမူမြို့နယ်

စီမံကိန်းစီမံကိန်းအမှတ်(၁) မြစ်ကြီး

စီမံကိန်း(၂) စီမံကိန်း(၃) စီမံကိန်း(၄)

ပြည်နယ်/ တိုင်းဒေသကြီး စစ်ကိုင်း

ကျေးရွာအုပ်စု

ကျေးရွာ

ကျေးရွာအုပ်စု

အစည်းအဝေးခေါင်းစဉ် ပထမကျွန်းကျွန်းစု

စဉ်	အမည်	ကျား (✓)	မ (✓)	အိမ်ထောင်စုကိန်းရက်စွဲ (✓)	လူမျိုး	လက်မှတ်
၁	ဦးကျော်ဦး	✓		✓	ကနိုး	
၂	ဦးကျော်ဦး	✓		✓	မ	
၃	ဦးကျော်ဦး	✓		✓	မ	
၄	ဦးကျော်ဦး	✓		✓	မ	
၅	ဦးကျော်ဦး	✓		✓	မ	
၆	ဦးကျော်ဦး	✓		✓	မ	
၇	ဦးကျော်ဦး	✓		✓	မ	
၈	ဦးကျော်ဦး	✓		✓	မ	
၉	ဦးကျော်ဦး	✓		✓	မ	
၁၀	ဦးကျော်ဦး	✓		✓	မ	
၁၁	ဦးကျော်ဦး	✓		✓	မ	
၁၂	ဦးကျော်ဦး	✓		✓	မ	
၁၃	ဦးကျော်ဦး	✓		✓	မ	
	စုစုပေါင်း	၁၃		၁၃		

(၁) အိမ်ထောင်စုစီမံကိန်းစာရင်း၊ အမျိုးသား/အမျိုးသမီး အိမ်ထောင်စု စာရင်းကို ကိုယ်စားပြုသူမည်သူမဆို အမှတ်ခြစ်ပါ။



လူထုထုတ်ပြန်စီမံကိန်း၊ စီမံကိန်း၊ လက်ဖွဲ့
အပိုင်း-၃ ၂၉.၉.၂၀၁၅

ပုံစံ - ၈-၁၂ - အစည်းအဝေးတက်ရောက်သူများ (FORM PC 12)

လမ်းညွှန်၊ စီမံကိန်း၊ အစည်းအဝေးအားကျင့်တွင် အသုံးပြုရန်၊ လူထုစည်းရုံးရေးမှူးက ကျေးဇူးပြု၍ တွင်းဆင်းစဉ် စစ်ဆေး၍ ပုံစံ ၂ စီမံကိန်းစာတမ်းအချိန်လယာပါ အစည်းအဝေးတက်ရောက်
သူများစာရင်းကို ဖြည့်သွင်းရန်
စည်းရုံးရေးမှူးအမည် ဦး နိုင်ဝင်း ဦး

ရက်စွဲ၊ ၂၀. ၅. ၂၀၁၈

မြို့နယ် မြင်းခြံခရိုင်၊ ထွက်ခွာ

စီမံကိန်းစာတမ်းအမှတ်ဖြစ်ပါ (✓) စက်ဝန်း (၁) စက်ဝန်း (၂) စက်ဝန်း (၃) စက်ဝန်း (၄)

ကျေးဇူးအပ်ရာ ကျေးဇူးအပ်ရာ

ကျေးဇူးအပ်ရာ ပစ်ကြွေး

ကျေးဇူးအပ်ရာ

အစည်းအဝေးခေါင်းစဉ်၊ ပထမ ကြိမ် ၈ ဇူလိုင် ၂၀၁၈

စဉ်	အမည်	ကျား (✓)	မ (✓)	အိမ်ထောင် စုကိန်းစာရင်း (✓)	လူမျိုး	လက်မှတ်
၁	ဦးစွန်းစွန်း	✓		✓	ကုန်း	စွန်းစွန်း
၂	ဦးစွန်းစွန်း	✓		✓	မ	ဦးစွန်းစွန်း
၃	ဦးစွန်းစွန်း	✓		✓	မ	စွန်းစွန်း
၄	ဦးစွန်းစွန်း	✓		✓	မ	စွန်းစွန်း
၅	ဦးစွန်းစွန်း	✓		✓	မ	စွန်းစွန်း
၆	ဦးစွန်းစွန်း	✓		✓	မ	စွန်းစွန်း
၇	ဦးစွန်းစွန်း	✓		✓	မ	စွန်းစွန်း
၈	ဦးစွန်းစွန်း	✓		✓	မ	စွန်းစွန်း
၉	ဦးစွန်းစွန်း	✓		✓	မ	စွန်းစွန်း
၁၀	ဦးစွန်းစွန်း	✓		✓	မ	စွန်းစွန်း
၁၁	ဦးစွန်းစွန်း	✓		✓	မ	စွန်းစွန်း
၁၂	ဦးစွန်းစွန်း	✓		✓	မ	စွန်းစွန်း
၁၃	ဦးစွန်းစွန်း	✓		✓	မ	စွန်းစွန်း
	စုစုပေါင်း	၁၃		၁၃		

(၁) အိမ်ထောင်စွဲမီးဖြစ်ရန်မလိုပါ။ အမျိုးသား/အမျိုးသမီး အိမ်ထောင်စု တစ်စုကို ကိုယ်စားပြုသူမည်သူမဆို အမှတ်ဖြစ်ပါ။



လူထုထုတ်ပြန်စီမံကိန်းစီမံကိန်းလက်စွဲ
အပိုင်း-၃ ၂၉.၉.၂၀၁၅

ပုံစံ - ၈-၁၂ - အစည်းအဝေးထောက်ပံ့ရေး (FORM PC 12)

လမ်းညွှန် စီမံကိန်း အစည်းအဝေးအားလုံးတွင် အသုံးပြုရန် လူထုထုတ်ပြန်ရေးရာက ကျေးဇူးတင် ကွင်းဆင်းစဉ် စစ်ဆေး၍ ပုံစံ ၂ စီမံကိန်းထက်ဝန်းအချိန်ပေးပါ။ အစည်းအဝေးထောက်ပံ့ရေး
သုံးစရိတ်များကို ဖြည့်သွင်းရန်

စည်းရုံးရေးမှူးအမည် ဦးဦးစိုးဦး
ရက်စွဲ 10.3.2016

စီမံကိန်းထက်ဝန်းအမှတ်ဖြစ်ပါ (✓) စက်ဝန်း (၂) စက်ဝန်း (၃) စက်ဝန်း (၄) စက်ဝန်း (၅)

ပြည်နယ်/တိုင်းဒေသကြီး စစ်ကိုင်း မြို့နယ် ဓါးတောက် ကျေးရွာအုပ်စု ပုခါကြီး ကျေးရွာ ကျေးရွာ

အစည်းအဝေးခေါင်းစဉ် ပ - ၄၇၀၉၅၂၁၆၀

စဉ်	အမည်	ကျား (✓)	မ (✓)	အိမ်ထောင်စုကိုယ်စားလှယ် (✓) (၁)	လူမျိုး	လက်မှတ်
၁	ဖော်ဗားအုန်း		✓	✓	ကရင်	ဖော်ဗားအုန်း
၂	ဖော်ဗွေတင်		✓		ကရင်	ဖော်ဗွေတင်
၃	ဖော်ဗွေတင်		✓	မ	ကရင်	ဒီစီအင်
၄	ဖော်ဗွေတင်		✓		ကရင်	ဖော်ဗွေတင်
၅	ဖော်ဗွေတင်		✓		ကရင်	ဖော်ဗွေတင်
၆	ဖော်ဗွေတင်		✓		ကရင်	ဖော်ဗွေတင်
၇	ဖော်ဗွေတင်		✓		ကရင်	ဖော်ဗွေတင်
၈	ဖော်ဗွေတင်		✓		ကရင်	ဖော်ဗွေတင်
၉	ဖော်ဗွေတင်		✓		ကရင်	ဖော်ဗွေတင်
၁၀	ဖော်ဗွေတင်		✓		ကရင်	ဖော်ဗွေတင်
၁၁	ဖော်ဗွေတင်		✓		ကရင်	ဖော်ဗွေတင်
၁၂	ဖော်ဗွေတင်		✓		ကရင်	ဖော်ဗွေတင်
၁၃	ဖော်ဗွေတင်		✓		ကရင်	ဖော်ဗွေတင်
	စုစုပေါင်း		၁၃	၃		

(၁) အိမ်ထောင်စုစီးခြင်းရန်မလိုပါ။ အမျိုးသား/အမျိုးသမီး အိမ်ထောင်စု တစ်စုကို ကိုယ်စားပြုသူသည်သူမတို့ အမှတ်ဖြစ်ပါ။



လူထုဗဟိုပြုစီမံကိန်းစီမံကိန်းလက်စွဲ
အပိုင်း-၃ ၉.၉.၂၀၁၅

ပုံစံ - ၀-၀၂ - အစည်းအဝေးထောက်ရောက်သူများ (FORM PC 12)

လမ်းညွှန် စီမံကိန်း အစည်းအဝေးအားလုံးတွင် အသုံးပြုရန် လူထုစည်းရုံးရေးအဖွဲ့က ကျေးဇူးပြု၍ ကွင်းဆင်းစဉ် စစ်ဆေး၍ ပုံစံ ၂ စီမံကိန်းထုတ်ဝန်းအချိန်ဇယားပါ အစည်းအဝေးထောက်ရောက်သူများစာရင်းကို ဖြည့်သွင်းရန်

စည်းရုံးရေးအဖွဲ့အမည် ဦးဦးစိုးဦး

ရက်စွဲ 10.8.16

ပြည်နယ်/တိုင်းဒေသကြီး တစ်ဦးစိုး

မြို့နယ် ဝဏ္ဏသာယာ

စီမံကိန်းထုတ်ဝန်းအမှတ်(၂) စီမံကိန်း(၂) စီမံကိန်း(၃) စီမံကိန်း(၄)

ကျေးရွာအုပ်စု ဝဏ္ဏသာယာ

ရွာအုပ်စုအမည် ဝဏ္ဏသာယာ

အစည်းအဝေးခေါင်းစဉ် ပ. ဗကြိမ် ကလေး ၁၆၀

စဉ်	အမည်	ကျား (✓)	မ (✓)	အိမ်ထောင်စုကိန်းရက်စွဲ (✓)	လူမျိုး	လက်မှတ်
၁	ဦးဝင်းထွန်း	✓		✓	ကရင်	
၂	ဒေါ်ခင်အေး		✓	✓	ကရင်	ဒေါ်ခင်အေး
၃	ဒေါ်ခင်အေး		✓	✓	ကရင်	ဒေါ်ခင်အေး
၄	ဒေါ်ခင်အေး		✓	✓	ကရင်	ဒေါ်ခင်အေး
၅	ဒေါ်ခင်အေး		✓	✓	ကရင်	ဒေါ်ခင်အေး
၆	ဒေါ်ခင်အေး		✓	✓	ကရင်	ဒေါ်ခင်အေး
၇	ဒေါ်ခင်အေး		✓	✓	ကရင်	ဒေါ်ခင်အေး
၈	ဒေါ်ခင်အေး		✓	✓	ကရင်	ဒေါ်ခင်အေး
၉	ဒေါ်ခင်အေး		✓	✓	ကရင်	ဒေါ်ခင်အေး
၁၀	ဒေါ်ခင်အေး		✓	✓	ကရင်	ဒေါ်ခင်အေး
၁၁	ဒေါ်ခင်အေး		✓	✓	ကရင်	ဒေါ်ခင်အေး
၁၂	ဒေါ်ခင်အေး		✓	✓	ကရင်	ဒေါ်ခင်အေး
၁၃	ဒေါ်ခင်အေး		✓	✓	ကရင်	ဒေါ်ခင်အေး

(၁) အိမ်ထောင်စုစီမံကိန်းစာရင်း အမျိုးသား/အမျိုးသမီး အိမ်ထောင်စု စာရင်းကို ကိုယ်စားပြုလုပ်သူမရှိ အမှတ်ကြမ်းပါ။



လူထုထုတ်ပြန်စံနှုန်းစီမံကိန်းလက်ဖွဲ့
အပိုင်း-၃ (၉.၉.၂၀၁၅)

ပုံစံ - ၀-၀၂ - အစည်းအဝေးထက်ရောက်သူများ (FORM PC 12)

လက်ညှိုး၊ စီမံကိန်း အစည်းအဝေးအားလုံးတွင် အသုံးပြုရန် လူထုစည်းရုံးရေးအဖွဲ့အား ကျေးဇူးတင်စွာ ကျင့်သုံးပေးရန်အတွက် ပုံစံ ၂ စီမံကိန်းထက်ဝန်းအချိန်ပေးပေးပါ အစည်းအဝေးလက်ရောက်
သူများစာရင်းကို မြည့်သွင်းရန်

စည်းရုံးရေးအဖွဲ့အမည် ဒီဂျစ်လီ

ရက်စွဲ၊ ၂၀၂၀.၀၅.၂၆

စီမံကိန်းထက်ဝန်းအမှတ်ဖြစ်ပါ (✓) ထက်ဝန်း(၁) ထက်ဝန်း(၂) ထက်ဝန်း(၃) ထက်ဝန်း(၄)

မြို့နယ် မင်္ဂလာတောင်ညွန့်မြို့နယ် ကျေးရွာအုပ်စု မင်္ဂလာတောင်ညွန့် ကျေးရွာ

ပြည်နယ်/တိုင်းဒေသကြီး စစ်ကိုင်း

ကျေးဇူးတင်စွာ

အစည်းအဝေးခေါ်ဆိုရက်စွဲ၊ ၂၀၂၀.၀၅.၂၆

စဉ်	အမည်	ကျား (✓)	မ (✓)	အိမ်ထောင်စုကိန်းရက်စွဲ (✓)	လူမျိုး	လက်မှတ်
၁	ဒေါ်လှစု		✓	✓	ကချင်	စုစု
၂	ဒေါ်စုစု		✓	✓	မ	စုစု
၃	ဒေါ်ခင်စု		✓		မ	စုစု
၄	ဒေါ်ခင်စု		✓		မ	စုစု
၅	ဒေါ်ခင်စု		✓	✓	မ	စုစု
၆	ဒေါ်ခင်စု		✓		မ	စုစု
၇	ဒေါ်ခင်စု		✓		မ	စုစု
၈	ဒေါ်ခင်စု		✓		မ	စုစု
၉	ဒေါ်ခင်စု		✓		မ	စုစု
၁၀	ဒေါ်ခင်စု		✓		မ	စုစု
၁၁	ဒေါ်ခင်စု		✓		မ	စုစု
၁၂	ဒေါ်ခင်စု		✓		မ	စုစု
၁၃	ဒေါ်ခင်စု		✓		မ	စုစု
၁၄	ဒေါ်ခင်စု		✓		မ	စုစု
၁၅	ဒေါ်ခင်စု		✓		မ	စုစု
၁၆	ဒေါ်ခင်စု		✓		မ	စုစု
၁၇	ဒေါ်ခင်စု		✓		မ	စုစု
၁၈	ဒေါ်ခင်စု		✓		မ	စုစု
၁၉	ဒေါ်ခင်စု		✓		မ	စုစု
၂၀	ဒေါ်ခင်စု		✓		မ	စုစု
၂၁	ဒေါ်ခင်စု		✓		မ	စုစု
၂၂	ဒေါ်ခင်စု		✓		မ	စုစု
၂၃	ဒေါ်ခင်စု		✓		မ	စုစု
၂၄	ဒေါ်ခင်စု		✓		မ	စုစု
၂၅	ဒေါ်ခင်စု		✓		မ	စုစု
၂၆	ဒေါ်ခင်စု		✓		မ	စုစု
၂၇	ဒေါ်ခင်စု		✓		မ	စုစု
၂၈	ဒေါ်ခင်စု		✓		မ	စုစု
၂၉	ဒေါ်ခင်စု		✓		မ	စုစု
၃၀	ဒေါ်ခင်စု		✓		မ	စုစု
၃၁	ဒေါ်ခင်စု		✓		မ	စုစု
၃၂	ဒေါ်ခင်စု		✓		မ	စုစု
၃၃	ဒေါ်ခင်စု		✓		မ	စုစု
၃၄	ဒေါ်ခင်စု		✓		မ	စုစု
၃၅	ဒေါ်ခင်စု		✓		မ	စုစု
၃၆	ဒေါ်ခင်စု		✓		မ	စုစု
၃၇	ဒေါ်ခင်စု		✓		မ	စုစု
၃၈	ဒေါ်ခင်စု		✓		မ	စုစု
၃၉	ဒေါ်ခင်စု		✓		မ	စုစု
၄၀	ဒေါ်ခင်စု		✓		မ	စုစု
၄၁	ဒေါ်ခင်စု		✓		မ	စုစု
၄၂	ဒေါ်ခင်စု		✓		မ	စုစု
၄၃	ဒေါ်ခင်စု		✓		မ	စုစု
၄၄	ဒေါ်ခင်စု		✓		မ	စုစု
၄၅	ဒေါ်ခင်စု		✓		မ	စုစု
၄၆	ဒေါ်ခင်စု		✓		မ	စုစု
၄၇	ဒေါ်ခင်စု		✓		မ	စုစု
၄၈	ဒေါ်ခင်စု		✓		မ	စုစု
၄၉	ဒေါ်ခင်စု		✓		မ	စုစု
၅၀	ဒေါ်ခင်စု		✓		မ	စုစု
၅၁	ဒေါ်ခင်စု		✓		မ	စုစု
၅၂	ဒေါ်ခင်စု		✓		မ	စုစု
၅၃	ဒေါ်ခင်စု		✓		မ	စုစု
၅၄	ဒေါ်ခင်စု		✓		မ	စုစု
၅၅	ဒေါ်ခင်စု		✓		မ	စုစု
၅၆	ဒေါ်ခင်စု		✓		မ	စုစု
၅၇	ဒေါ်ခင်စု		✓		မ	စုစု
၅၈	ဒေါ်ခင်စု		✓		မ	စုစု
၅၉	ဒေါ်ခင်စု		✓		မ	စုစု
၆၀	ဒေါ်ခင်စု		✓		မ	စုစု
၆၁	ဒေါ်ခင်စု		✓		မ	စုစု
၆၂	ဒေါ်ခင်စု		✓		မ	စုစု
၆၃	ဒေါ်ခင်စု		✓		မ	စုစု
၆၄	ဒေါ်ခင်စု		✓		မ	စုစု
၆၅	ဒေါ်ခင်စု		✓		မ	စုစု
၆၆	ဒေါ်ခင်စု		✓		မ	စုစု
၆၇	ဒေါ်ခင်စု		✓		မ	စုစု
၆၈	ဒေါ်ခင်စု		✓		မ	စုစု
၆၉	ဒေါ်ခင်စု		✓		မ	စုစု
၇၀	ဒေါ်ခင်စု		✓		မ	စုစု
၇၁	ဒေါ်ခင်စု		✓		မ	စုစု
၇၂	ဒေါ်ခင်စု		✓		မ	စုစု
၇၃	ဒေါ်ခင်စု		✓		မ	စုစု
၇၄	ဒေါ်ခင်စု		✓		မ	စုစု
၇၅	ဒေါ်ခင်စု		✓		မ	စုစု
၇၆	ဒေါ်ခင်စု		✓		မ	စုစု
၇၇	ဒေါ်ခင်စု		✓		မ	စုစု
၇၈	ဒေါ်ခင်စု		✓		မ	စုစု
၇၉	ဒေါ်ခင်စု		✓		မ	စုစု
၈၀	ဒေါ်ခင်စု		✓		မ	စုစု
၈၁	ဒေါ်ခင်စု		✓		မ	စုစု
၈၂	ဒေါ်ခင်စု		✓		မ	စုစု
၈၃	ဒေါ်ခင်စု		✓		မ	စုစု
၈၄	ဒေါ်ခင်စု		✓		မ	စုစု
၈၅	ဒေါ်ခင်စု		✓		မ	စုစု
၈၆	ဒေါ်ခင်စု		✓		မ	စုစု
၈၇	ဒေါ်ခင်စု		✓		မ	စုစု
၈၈	ဒေါ်ခင်စု		✓		မ	စုစု
၈၉	ဒေါ်ခင်စု		✓		မ	စုစု
၉၀	ဒေါ်ခင်စု		✓		မ	စုစု
၉၁	ဒေါ်ခင်စု		✓		မ	စုစု
၉၂	ဒေါ်ခင်စု		✓		မ	စုစု
၉၃	ဒေါ်ခင်စု		✓		မ	စုစု
၉၄	ဒေါ်ခင်စု		✓		မ	စုစု
၉၅	ဒေါ်ခင်စု		✓		မ	စုစု
၉၆	ဒေါ်ခင်စု		✓		မ	စုစု
၉၇	ဒေါ်ခင်စု		✓		မ	စုစု
၉၈	ဒေါ်ခင်စု		✓		မ	စုစု
၉၉	ဒေါ်ခင်စု		✓		မ	စုစု
၁၀၀	ဒေါ်ခင်စု		✓		မ	စုစု

(၁) အိမ်ထောင်စုစီမံကိန်းစာရင်း၊ အမျိုးသား/အမျိုးသမီး၊ အိမ်ထောင်စု စာရင်းကို ကိုယ်စားပြုသူသည် သူမတို့ အမှတ်ကြိုက်ပါ။



လူထုဝဟိုပြုစီမံကိန်းစီမံကိန်းလက်ဖွဲ့
အပိုင်း-၃ (၉-၉-၂၀၁၅)

ပုံစံ - ၈-၀၂ - အစည်းအဝေးထက်ရောက်သူများ (FORM PC 12)

လက်ညွှန်း စီမံကိန်း အစည်းအဝေးအားလုံးတွင် အသုံးပြုရန် လူထုစည်းရုံးရေးအဖွဲ့က ကျေးဇူးတင် ပူးတွဲပေးသော အစည်းအဝေးထက်ရောက်
သူများစာရင်းကို ပြည့်စုံစွာ
စည်းရုံးရေးအဖွဲ့အမည် မိုးညိုစတီရှင်း
ရက်စွဲ ၂၀၁၅.၀၉.၀၉ စီမံကိန်းစက်ဝန်းအမှတ်ဖြစ်ပါ (✓) စက်ဝန်း(၂) စက်ဝန်း(၃) စက်ဝန်း(၄)
ပြည်နယ်/တိုင်းဒေသကြီး စစ်ကိုင်း မြို့နယ် ဗဂိုဏ်း ကျေးရွာအုပ်စု မဲဒွီ ကျေးရွာ

စဉ်	အမည်	ကျား (✓)	မ (✓)	အိမ်ထောင် စုကိုယ်စား လှယ် (✓) ^(၈)	လူမျိုး	လက်မှတ်
၁	မိုးမဲဒွီ		✓		စာဒူး	
၂	မိုးအင်းစွဲ		✓		မ	
၃	မိုးအင်းစွဲ		✓		မ	
၄	မိုးအင်းစွဲ		✓		မ	
၅	မိုးအင်းစွဲ		✓		မ	
၆	မိုးအင်းစွဲ		✓	✓	မ	
၇	မိုးအင်းစွဲ		✓		မ	
၈	မိုးအင်းစွဲ		✓		မ	
၉	မိုးအင်းစွဲ		✓		မ	
၁၀	မိုးအင်းစွဲ		✓		မ	
၁၁	မိုးအင်းစွဲ		✓	✓	မ	
၁၂	မိုးအင်းစွဲ		✓		မ	
၁၃	မိုးအင်းစွဲ		✓		မ	
	စုစုပေါင်း		၁၃	၃		

(၁) အိမ်ထောင်စီမံခြင်းဖြစ်ပါကလည်း အမျိုးသား/အမျိုးသမီး အိမ်ထောင်စု တစ်ခုကို ကိုယ်စားပြုသူပုဂ္ဂိုလ်တစ်ဦးအဖြစ်ရည်ရွယ်ပါ။



လူထုလတ်ပြစ်ကိန်းစီမံကိန်းလက်ဖွဲ့
အပိုင်း-၃ ၉.၉.၂၀၁၅

ပုံစံ - ၀-၀၂ - အစည်းအဝေးတက်ရောက်သူများ (FORM PC 12)

လမ်းညွှန် စီမံကိန်း အစည်းအဝေးအားလုံးတွင် အသုံးပြုရန် လူထုစည်းရုံးရေးအဖွဲ့က ကျွေးမွေးသည့် ကွင်းဆင်းစဉ် စစ်ဆေး၍ ပုံစံ ၂ စီမံကိန်းစီမံကိန်းအချိန်ဇယားပါ အစည်းအဝေးတက်ရောက်သူများ စည်းရုံးရေးအဖွဲ့ကို ပြုစုသွင်းရန်
စည်းရုံးရေးအဖွဲ့ ဦးစီးဦးစေဦး

ရက်စွဲ: ၂၀. ၃. ၂၆. ၂၆

စီမံကိန်းစီမံကိန်းအမှတ်(၁) စီမံကိန်း(၂) စီမံကိန်း(၃) စီမံကိန်း(၄)

ပြည်နယ်/တိုင်းဒေသကြီး: စစ်ကိုင်း၊ မြို့နယ်: ဗဟိုဗဟို၊ ကျေးရွာအုပ်စု: ဖိခိကြီး၊ ကျေးရွာ: ဝေဟလတန်း

အစည်းအဝေးခေါင်းစဉ်: ၀ - ၀၈ စဉ် ၅၈၀

စဉ်	အမည်	ကျား (V)	မ (V)	အိမ်ထောင်စုကုယ်လွယ် (V) ^(၁)	လူမျိုး	လက်မှတ်
၁	ဒေါ်ခင်မာမာ		<input checked="" type="checkbox"/>		ကချင်	၀၈၀၈
၂	ဒေါ်အေးအေး		<input checked="" type="checkbox"/>		မ	၀၈၀၈
၃	ဒေါ်အေးအေး		<input checked="" type="checkbox"/>		မ	၀၈၀၈
၄	ဒေါ်အေးအေး		<input checked="" type="checkbox"/>		မ	၀၈၀၈
၅	ဒေါ်အေးအေး		<input checked="" type="checkbox"/>		မ	၀၈၀၈
၆	ဒေါ်အေးအေး		<input checked="" type="checkbox"/>	<input checked="" type="checkbox"/>	မ	၀၈၀၈
၇	ဒေါ်အေးအေး		<input checked="" type="checkbox"/>		မ	၀၈၀၈
၈	ဒေါ်အေးအေး		<input checked="" type="checkbox"/>		မ	၀၈၀၈
၉	ဒေါ်အေးအေး		<input checked="" type="checkbox"/>		မ	၀၈၀၈
၁၀	ဒေါ်အေးအေး		<input checked="" type="checkbox"/>		မ	၀၈၀၈
၁၁	ဒေါ်အေးအေး		<input checked="" type="checkbox"/>		မ	၀၈၀၈
	စုစုပေါင်း		၁၀	၁		

(၁) အိမ်ထောင်စုကုယ်လွယ်ခြင်းမရှိပါ။ အမျိုးသား/အမျိုးသမီး အိမ်ထောင်စု တစ်ခုကို ကိုယ်စားပြုလျက်ရှိသူပုဂ္ဂိုလ်တို့ အမှတ်ကြိုက်ပါ။



လူထုဝတ်ပြုစီမံကိန်းစီမံကိန်းလက်ခွဲ
အပိုင်း-၃ ၂၉-၉-၂၀၁၅

ပုံစံ - ၈-၁၂ - အစည်းအဝေးတက်ရောက်သူများ (FORM PC 12)

လမ်းညွှန်၊ စီမံကိန်း အစည်းအဝေးအားရုံးတွင် အသုံးပြုရန်၊ လူထုစည်းရုံးရေးမှီခိုက ကျရာသို့ တွင်ဆောင်ရွက်ပေးရန်အတွက် အစည်းအဝေးတက်ရောက်သူများအား စည်းရုံးရေးမှီခိုအမည် ဦးစိုင်းဝင်းဦး
ရက်စွဲ ၂၀.၁၂.၂၀၁၆
ပြည်နယ်/တိုင်းဒေသကြီး မြို့နယ် ဝမ်းကွဲမြို့နယ်၊ ကျေးရွာအုပ်စု မြို့နယ်၊ မဒိကြီးကျေးရွာ

အစည်းအဝေးခေါင်းစဉ်: ပ.၂၀၁၆ ခုနှစ် နေ့စဉ် ၂-၈၀ :

စဉ်	အမည်	ကျား (✓)	မ (✓)	အိမ်ထောင်စုကိုယ်စားလှယ် (✓/✗)	လူမျိုး	လက်မှတ်
၁	ဦးမြင့်ကျော်	✓		✓	ကချင်	(ဖြင့်စေ့စွာ)
၂	ဦးစောစော	✓		✓	မ	စောစော
၃	ဦးစောစော	✓		✓	မ	စောစော
၄	ဦးစောစော	✓		✓	မ	စောစော
၅	ဦးစောစော	✓		✓	မ	စောစော
၆	ဦးစောစော	✓		✓	မ	စောစော
၇	ဦးစောစော	✓		✓	မ	စောစော
၈	ဦးစောစော	✓		✓	မ	စောစော
၉	ဦးစောစော	✓		✓	မ	စောစော
၁၀	ဦးစောစော	✓		✓	မ	စောစော
၁၁	ဦးစောစော	✓		✓	မ	စောစော
၁၂	ဦးစောစော	✓		✓	မ	စောစော
	စုစုပေါင်း	၁၂		၁၂		

(၁) အိမ်ထောင်စုကိုယ်စားလှယ်များ၊ အမျိုးသား/အမျိုးသမီး အိမ်ထောင်စု တစ်စုကို ကိုယ်စားပြုလုပ်သူမရှိ အမှတ်ဖြစ်ပါ။

လူထုထုတ်ပြန်စံနှုန်းစီမံကိန်းလက်ဖွဲ့
အပိုင်း-၃ ၂၉.၉.၂၀၁၅

ပုံစံ - ၈-၁၂ - အစည်းအဝေးထောက်ရောက်သူများ (FORM PC 12)

လမ်းညွှန် စီမံကိန်း အစည်းအဝေးအားလုံးတွင် အသုံးပြုရန် လူထုစည်းရုံးရေးမှဏ် ကော်မရှာသို့ ကွင်းဆင်းစဉ် စစ်ဆေးဖို့ ပုံစံ ၂ စီမံကိန်းစာတမ်းအချိန်ဇယားပါ အစည်းအဝေးထောက်ရောက်သူများစာရင်းစာရင်းစာရင်း

စည်းရုံးရေးမှဏ်/အဖွဲ့မှူး ဦးအောင်ကျော်စွာ

ရက်စွဲ ၁၂.၈.၂၀၁၆

မှူးမှန်	အဖွဲ့မှူး	စီမံကိန်းစာတမ်းအမှတ်ဖြစ်ပါ (✓) <input type="checkbox"/> စာတမ်း(၂) <input type="checkbox"/> စာတမ်း(၃) <input type="checkbox"/> စာတမ်း(၄)	ကျေးရာ	ကျေးရာ
၆၃၁၅၀၀၀၀၀၀၀၀၀၀	၆၃၁၅၀၀၀၀၀၀၀၀၀၀၀၀		မန္တလေး	မန္တလေး

အစည်းအဝေးအမှတ်စဉ် ၁၀၁၆ : ၁၀၁၆

ရက်စွဲ	ဦးစီး	ကျား (N)	မ (N)	အိမ်ထောင်စုစာရင်း (N)	လက်မှတ်
၀	ဒုတိယအဖွဲ့	✓	✓	✓	မိုး
၁	ဒုတိယအဖွဲ့	✓	✓	✓	မိုး
၂	ဒုတိယအဖွဲ့	✓	✓	✓	မိုး
၃	ဒုတိယအဖွဲ့	✓	✓	✓	မိုး
၄	ဒုတိယအဖွဲ့	✓	✓	✓	မိုး
၅	ဒုတိယအဖွဲ့	✓	✓	✓	မိုး
၆	ဒုတိယအဖွဲ့	✓	✓	✓	မိုး
၇	ဒုတိယအဖွဲ့	✓	✓	✓	မိုး
၈	ဒုတိယအဖွဲ့	✓	✓	✓	မိုး
၉	ဒုတိယအဖွဲ့	✓	✓	✓	မိုး
၁၀	ဒုတိယအဖွဲ့	✓	✓	✓	မိုး
၁၁	ဒုတိယအဖွဲ့	✓	✓	✓	မိုး
၁၂	ဒုတိယအဖွဲ့	✓	✓	✓	မိုး
၁၃	ဒုတိယအဖွဲ့	✓	✓	✓	မိုး
၁၄	ဒုတိယအဖွဲ့	✓	✓	✓	မိုး
၁၅	ဒုတိယအဖွဲ့	✓	✓	✓	မိုး
၁၆	ဒုတိယအဖွဲ့	✓	✓	✓	မိုး
၁၇	ဒုတိယအဖွဲ့	✓	✓	✓	မိုး
၁၈	ဒုတိယအဖွဲ့	✓	✓	✓	မိုး
၁၉	ဒုတိယအဖွဲ့	✓	✓	✓	မိုး
၂၀	ဒုတိယအဖွဲ့	✓	✓	✓	မိုး
၂၁	ဒုတိယအဖွဲ့	✓	✓	✓	မိုး
၂၂	ဒုတိယအဖွဲ့	✓	✓	✓	မိုး
၂၃	ဒုတိယအဖွဲ့	✓	✓	✓	မိုး
၂၄	ဒုတိယအဖွဲ့	✓	✓	✓	မိုး
၂၅	ဒုတိယအဖွဲ့	✓	✓	✓	မိုး
၂၆	ဒုတိယအဖွဲ့	✓	✓	✓	မိုး
၂၇	ဒုတိယအဖွဲ့	✓	✓	✓	မိုး
၂၈	ဒုတိယအဖွဲ့	✓	✓	✓	မိုး
၂၉	ဒုတိယအဖွဲ့	✓	✓	✓	မိုး
၃၀	ဒုတိယအဖွဲ့	✓	✓	✓	မိုး

(၁) အိမ်ထောင်စုစာရင်းစာရင်းစာရင်း၊ အမျိုးသား/အမျိုးသမီး အိမ်ထောင်စု စာရင်းကို ကိုယ်စားပြုရမည်လို့ ဆိုက်ကြပါ။



လူထုတိုက်ရိုက်စီမံကိန်းလက်ဖွဲ့
အပိုင်း ၃ ၉.၉.၂၀၁၅

ပုံစံ - ၈-၁၂ - အစည်းအဝေးတက်ရောက်သူများ (FORM PC 12)

လမ်းညွှန် စီမံကိန်း အစည်းအဝေးအားလုံးတွင် အသုံးပြုရန် လူထုတိုက်ရိုက်စီမံကိန်းစာတမ်းအချိန်ပေးပေးပါ အစည်းအဝေးတက်ရောက်သူများအားလုံးကို ဖြည့်သွင်းရန်

စည်းရုံးရေးမှူးအမည် ဒီ.ပီ.စီ.စီ.

ရက်စွဲ 31.3.2016

စီမံကိန်းစာတမ်းအမှတ်ဖြစ်ပါ (✓) စက်ဝန်း (၂) စက်ဝန်း (၃) စက်ဝန်း (၄)

ပြည်နယ်/တိုင်းဒေသကြီး စစ်ကိုင်း မြို့နယ် မဒါမောတ ကျေးရွာအုပ်စု မဒါမောတ ကျေးရွာ ကျေးရွာ

အစည်းအဝေးခေါင်းစဉ် ၃-၃၀၁၅၅၈၀၀

စဉ်	အမည်	ကျား (✓)	မ (✓)	အိမ်ထောင်စုကုန်စားလှယ် (✓) (၁)	လူမျိုး	လက်မှတ်
၁	ဒေါ်အေးစွေး	✓		✓	မူဆလိမ်	မ
၂	ဒေါ်ခင်စုစု	✓		✓	မူဆလိမ်	မ
၃	ဒေါ်ခင်စုစု	✓		✓	မူဆလိမ်	မ
၄	ဒေါ်ခင်စုစု	✓		✓	မူဆလိမ်	မ
၅	ဒေါ်ခင်စုစု	✓		✓	မူဆလိမ်	မ
၆	ဒေါ်ခင်စုစု	✓		✓	မူဆလိမ်	မ
၇	ဒေါ်ခင်စုစု	✓		✓	မူဆလိမ်	မ
၈	ဒေါ်ခင်စုစု	✓		✓	မူဆလိမ်	မ
၉	ဒေါ်ခင်စုစု	✓		✓	မူဆလိမ်	မ
၁၀	ဒေါ်ခင်စုစု	✓		✓	မူဆလိမ်	မ
၁၁	ဒေါ်ခင်စုစု	✓		✓	မူဆလိမ်	မ
၁၂	ဒေါ်ခင်စုစု	✓		✓	မူဆလိမ်	မ
၁၃	ဒေါ်ခင်စုစု	✓		✓	မူဆလိမ်	မ
၁၄	ဒေါ်ခင်စုစု	✓		✓	မူဆလိမ်	မ
၁၅	ဒေါ်ခင်စုစု	✓		✓	မူဆလိမ်	မ
၁၆	ဒေါ်ခင်စုစု	✓		✓	မူဆလိမ်	မ
၁၇	ဒေါ်ခင်စုစု	✓		✓	မူဆလိမ်	မ
၁၈	ဒေါ်ခင်စုစု	✓		✓	မူဆလိမ်	မ
၁၉	ဒေါ်ခင်စုစု	✓		✓	မူဆလိမ်	မ
၂၀	ဒေါ်ခင်စုစု	✓		✓	မူဆလိမ်	မ
၂၁	ဒေါ်ခင်စုစု	✓		✓	မူဆလိမ်	မ
၂၂	ဒေါ်ခင်စုစု	✓		✓	မူဆလိမ်	မ
၂၃	ဒေါ်ခင်စုစု	✓		✓	မူဆလိမ်	မ
၂၄	ဒေါ်ခင်စုစု	✓		✓	မူဆလိမ်	မ
၂၅	ဒေါ်ခင်စုစု	✓		✓	မူဆလိမ်	မ
၂၆	ဒေါ်ခင်စုစု	✓		✓	မူဆလိမ်	မ
၂၇	ဒေါ်ခင်စုစု	✓		✓	မူဆလိမ်	မ
၂၈	ဒေါ်ခင်စုစု	✓		✓	မူဆလိမ်	မ
၂၉	ဒေါ်ခင်စုစု	✓		✓	မူဆလိမ်	မ
၃၀	ဒေါ်ခင်စုစု	✓		✓	မူဆလိမ်	မ
စုစုပေါင်း		၁၇	၁၇	၁၇		

(၁) အိမ်ထောင်စုစီမံကိန်းဖြစ်ရန်မလိုပါ။ အမျိုးသား/အမျိုးသမီး အိမ်ထောင်စု တစ်စုကို ကိုယ်စားပြုလုပ်ရန်အတွက် အမှတ်ဖြစ်ပါ။



လူထုဝင်္ဂါပြစ်ခံကိန်းစီမံကိန်းလက်စွဲ
အပိုင်း-၃ ၉.၉.၂၀၁၅

ပုံစံ - ၈-၀၂ - အစည်းအဝေးထောက်ရောက်သူများ (FORM PC 12)

လမ်းညွှန် စီမံကိန်း အစည်းအဝေးအားလုံးတွင် အသုံးပြုရန်၊ လူထုစည်းရုံးရေးအဖွဲ့က ကျေးဇူးတူ ကျွမ်းကျင်မှု တွင်းဆင်းစဉ် စစ်ဆေး၍ ပုံစံ ၂ စီမံကိန်းထောက်ခံအချိန်ဇယားပါ အစည်းအဝေးထောက်ရောက်သူများစာရင်းကို မြည့်သွင်းရန်

စည်းရုံးရေးအဖွဲ့အမည် - မိုးထွန်းဝင်းလှ

ရက်စွဲ၊ 31.3.2016

မြည်နယ်/ တိုင်းဒေသကြီး၊ မိုးဗြဲ

ပြည်နယ်၊ ခင်မာ

ဦးရေ ၁၃၂

စီမံကိန်းထောက်ခံအမှတ်ဖြစ်ပါ(✓) စက်ဝန်း(၂) စက်ဝန်း(၃) စက်ဝန်း(၄)

ကျေးဇူးအပ်စု မိုးဗြဲ ကျေးဇူး မိုးဗြဲ

အစည်းအဝေးခေါင်းစဉ်၊ ၃ ရှိ ၁၁၂၈၆၅၁၁၂၃၄၅၆၇၈၉၀

စဉ်	အမည်	ကျား (✓)	မ (✓)	အိမ်ထောင် စုတိုက်စားလှယ်(✓)(၁)	လူမျိုး	လက်မှတ်
၁	မိုးဗြဲ	✓		✓	မာဒူး	မာဒူး
၂	မိုးဗြဲ	✓		✓	မ	မ
၃	မိုးဗြဲ	✓		✓	မ	မ
၄	မိုးဗြဲ	✓		✓	မ	မ
၅	မိုးဗြဲ	✓		✓	မ	မ
၆	မိုးဗြဲ	✓		✓	မ	မ
၇	မိုးဗြဲ	✓		✓	မ	မ
၈	မိုးဗြဲ	✓		✓	မ	မ
၉	မိုးဗြဲ	✓		✓	မ	မ
၁၀	မိုးဗြဲ	✓		✓	မ	မ
၁၁	မိုးဗြဲ	✓		✓	မ	မ
၁၂	မိုးဗြဲ	✓		✓	မ	မ
၁၃	မိုးဗြဲ	✓		✓	မ	မ
၁၄	မိုးဗြဲ	✓		✓	မ	မ
၁၅	မိုးဗြဲ	✓		✓	မ	မ
၁၆	မိုးဗြဲ	✓		✓	မ	မ
၁၇	မိုးဗြဲ	✓		✓	မ	မ
၁၈	မိုးဗြဲ	✓		✓	မ	မ
၁၉	မိုးဗြဲ	✓		✓	မ	မ
၂၀	မိုးဗြဲ	✓		✓	မ	မ
၂၁	မိုးဗြဲ	✓		✓	မ	မ
၂၂	မိုးဗြဲ	✓		✓	မ	မ
၂၃	မိုးဗြဲ	✓		✓	မ	မ
၂၄	မိုးဗြဲ	✓		✓	မ	မ
၂၅	မိုးဗြဲ	✓		✓	မ	မ
၂၆	မိုးဗြဲ	✓		✓	မ	မ
၂၇	မိုးဗြဲ	✓		✓	မ	မ
၂၈	မိုးဗြဲ	✓		✓	မ	မ
၂၉	မိုးဗြဲ	✓		✓	မ	မ
၃၀	မိုးဗြဲ	✓		✓	မ	မ
၃၁	မိုးဗြဲ	✓		✓	မ	မ
၃၂	မိုးဗြဲ	✓		✓	မ	မ
၃၃	မိုးဗြဲ	✓		✓	မ	မ
၃၄	မိုးဗြဲ	✓		✓	မ	မ
၃၅	မိုးဗြဲ	✓		✓	မ	မ
၃၆	မိုးဗြဲ	✓		✓	မ	မ
၃၇	မိုးဗြဲ	✓		✓	မ	မ
၃၈	မိုးဗြဲ	✓		✓	မ	မ
၃၉	မိုးဗြဲ	✓		✓	မ	မ
၄၀	မိုးဗြဲ	✓		✓	မ	မ
၄၁	မိုးဗြဲ	✓		✓	မ	မ
၄၂	မိုးဗြဲ	✓		✓	မ	မ
၄၃	မိုးဗြဲ	✓		✓	မ	မ
၄၄	မိုးဗြဲ	✓		✓	မ	မ
၄၅	မိုးဗြဲ	✓		✓	မ	မ
၄၆	မိုးဗြဲ	✓		✓	မ	မ
၄၇	မိုးဗြဲ	✓		✓	မ	မ
၄၈	မိုးဗြဲ	✓		✓	မ	မ
၄၉	မိုးဗြဲ	✓		✓	မ	မ
၅၀	မိုးဗြဲ	✓		✓	မ	မ
၅၁	မိုးဗြဲ	✓		✓	မ	မ
၅၂	မိုးဗြဲ	✓		✓	မ	မ
၅၃	မိုးဗြဲ	✓		✓	မ	မ
၅၄	မိုးဗြဲ	✓		✓	မ	မ
၅၅	မိုးဗြဲ	✓		✓	မ	မ
၅၆	မိုးဗြဲ	✓		✓	မ	မ
၅၇	မိုးဗြဲ	✓		✓	မ	မ
၅၈	မိုးဗြဲ	✓		✓	မ	မ
၅၉	မိုးဗြဲ	✓		✓	မ	မ
၆၀	မိုးဗြဲ	✓		✓	မ	မ
၆၁	မိုးဗြဲ	✓		✓	မ	မ
၆၂	မိုးဗြဲ	✓		✓	မ	မ
၆၃	မိုးဗြဲ	✓		✓	မ	မ
၆၄	မိုးဗြဲ	✓		✓	မ	မ
၆၅	မိုးဗြဲ	✓		✓	မ	မ
၆၆	မိုးဗြဲ	✓		✓	မ	မ
၆၇	မိုးဗြဲ	✓		✓	မ	မ
၆၈	မိုးဗြဲ	✓		✓	မ	မ
၆၉	မိုးဗြဲ	✓		✓	မ	မ
၇၀	မိုးဗြဲ	✓		✓	မ	မ
၇၁	မိုးဗြဲ	✓		✓	မ	မ
၇၂	မိုးဗြဲ	✓		✓	မ	မ
၇၃	မိုးဗြဲ	✓		✓	မ	မ
၇၄	မိုးဗြဲ	✓		✓	မ	မ
၇၅	မိုးဗြဲ	✓		✓	မ	မ
၇၆	မိုးဗြဲ	✓		✓	မ	မ
၇၇	မိုးဗြဲ	✓		✓	မ	မ
၇၈	မိုးဗြဲ	✓		✓	မ	မ
၇၉	မိုးဗြဲ	✓		✓	မ	မ
၈၀	မိုးဗြဲ	✓		✓	မ	မ
၈၁	မိုးဗြဲ	✓		✓	မ	မ
၈၂	မိုးဗြဲ	✓		✓	မ	မ
၈၃	မိုးဗြဲ	✓		✓	မ	မ
၈၄	မိုးဗြဲ	✓		✓	မ	မ
၈၅	မိုးဗြဲ	✓		✓	မ	မ
၈၆	မိုးဗြဲ	✓		✓	မ	မ
၈၇	မိုးဗြဲ	✓		✓	မ	မ
၈၈	မိုးဗြဲ	✓		✓	မ	မ
၈၉	မိုးဗြဲ	✓		✓	မ	မ
၉၀	မိုးဗြဲ	✓		✓	မ	မ
၉၁	မိုးဗြဲ	✓		✓	မ	မ
၉၂	မိုးဗြဲ	✓		✓	မ	မ
၉၃	မိုးဗြဲ	✓		✓	မ	မ
၉၄	မိုးဗြဲ	✓		✓	မ	မ
၉၅	မိုးဗြဲ	✓		✓	မ	မ
၉၆	မိုးဗြဲ	✓		✓	မ	မ
၉၇	မိုးဗြဲ	✓		✓	မ	မ
၉၈	မိုးဗြဲ	✓		✓	မ	မ
၉၉	မိုးဗြဲ	✓		✓	မ	မ
၁၀၀	မိုးဗြဲ	✓		✓	မ	မ
စုစုပေါင်း		၇၃		၇၃		

(၁) အိမ်ထောင်စုစီမံကိန်းဖြစ်ရန်မလိုပါ။ အမျိုးသား/အမျိုးသမီး အိမ်ထောင်စု တစ်စုကို ကိုယ်စားပြုသူမည်သူမဆို အမှတ်ဖြစ်ပါ။



လူထုဝဟိုပြုစီမံကိန်းစီမံကိန်းလက်ဖွဲ့
အပိုင်း-၃ ၉.၉.၂၀၁၅

ပုံစံ - ၀-၁၂ - အစည်းအဝေးတက်ရောက်သူများ (FORM PC 12)

လမ်းညွှန် စီမံကိန်း အစည်းအဝေးအကျဉ်းချုပ် အသုံးပြုရန်၊ လူထုညွှန်ကြားရေးအဖွဲ့က ကျေးဇူးတင် ကျွမ်းကျင်စွာ ကျွမ်းကျင်စွာ စီမံကိန်းစီမံကိန်းအချိန်ယာယီ အစည်းအဝေးတက်ရောက်
သူများစာရင်းကို မြှင့်တင်ရန်
စည်းရုံးရေးအဖွဲ့အမည် - ဒီးအက်စီအေ

ရက်စွဲ 31. 3. 2016

ပြည်နယ်/တိုင်းဒေသကြီး မြို့နယ် မင်းကင်း စီမံကိန်းစီမံကိန်းအမှတ်ကြိုက်(၂) စီမံကိန်း(၁) စီမံကိန်း(၂) စီမံကိန်း(၃) စီမံကိန်း(၄)

ကျေးဇူးတင်သူ ကျေးဇူးတင်သူ မင်းကင်း

အစည်းအဝေးခေါင်းစဉ်၊ ဒီးအက်စီအေ စည်းကမ်း

စဉ်	အမည်	ကျား (V)	မ (V)	အိမ်ထောင် စုကွယ်စား လှယ်(V) ^(၁)	လူမျိုး	လက်မှတ်
၁	ဒေါ်အုမ္မာစိန်		<input checked="" type="checkbox"/>	<input checked="" type="checkbox"/>	ကရီး	မူမူအုမ္မာစိန်
၂	ဒေါ်အုမ္မာစိန်		<input checked="" type="checkbox"/>	<input checked="" type="checkbox"/>	ကရီး	မူမူအုမ္မာစိန်
၃	ဒေါ်အုမ္မာစိန်		<input checked="" type="checkbox"/>	<input checked="" type="checkbox"/>	ကရီး	မူမူအုမ္မာစိန်
၄	ဒေါ်အုမ္မာစိန်		<input checked="" type="checkbox"/>	<input checked="" type="checkbox"/>	ကရီး	မူမူအုမ္မာစိန်
၅	ဒေါ်အုမ္မာစိန်		<input checked="" type="checkbox"/>	<input checked="" type="checkbox"/>	ကရီး	မူမူအုမ္မာစိန်
၆	ဒေါ်အုမ္မာစိန်	<input checked="" type="checkbox"/>	<input checked="" type="checkbox"/>	<input checked="" type="checkbox"/>	ကရီး	မူမူအုမ္မာစိန်
၇	ဒေါ်အုမ္မာစိန်	<input checked="" type="checkbox"/>	<input checked="" type="checkbox"/>	<input checked="" type="checkbox"/>	ကရီး	မူမူအုမ္မာစိန်
၈	ဒေါ်အုမ္မာစိန်	<input checked="" type="checkbox"/>	<input checked="" type="checkbox"/>	<input checked="" type="checkbox"/>	ကရီး	မူမူအုမ္မာစိန်
၉	ဒေါ်အုမ္မာစိန်	<input checked="" type="checkbox"/>	<input checked="" type="checkbox"/>	<input checked="" type="checkbox"/>	ကရီး	မူမူအုမ္မာစိန်
၁၀	ဒေါ်အုမ္မာစိန်	<input checked="" type="checkbox"/>	<input checked="" type="checkbox"/>	<input checked="" type="checkbox"/>	ကရီး	မူမူအုမ္မာစိန်
၁၁	ဒေါ်အုမ္မာစိန်	<input checked="" type="checkbox"/>	<input checked="" type="checkbox"/>	<input checked="" type="checkbox"/>	ကရီး	မူမူအုမ္မာစိန်
စုစုပေါင်း		၅	၅	၁၁		

(၁) အိမ်ထောင်စုစီမံကိန်းစီမံကိန်းအဖွဲ့အစည်း၊ အမျိုးသား/အမျိုးသမီး အိမ်ထောင်စု တစ်စုကို ကိုယ်စားပြုရမည်လျှင် အမှတ်ကြိုက်ပါ။



စစ်ကိုင်းတိုင်းဒေသကြီး၊ ဗန်းမောက်မြို့နယ်

(က) - ၂။ ကျေးရွာအစည်းအဝေးမှတ်တမ်း

ကျေးရွာ ။ ။ မံစိကြီး၊

ကျေးရွာအုပ်စု။ ။ မံစိကြီးအုပ်စု

အစည်းအဝေးပြုလုပ်သည့်နေရာ။ ။ မံစိကြီး-၁၀၂

နေ့စွဲ ။ ။ ၂၀၁၆.၀၃.၁၀

အကြောင်းအရာ။ ။ ပထမနှစ် လူထုစာတမ်းစာရင်းစီမံကိန်း
မိတ်ဆက်အစည်းအဝေးပထမအကြိမ်အစည်းအဝေးပြုလုပ်ခြင်း။

ဆွေးနွေးချက်များ

အစည်းအဝေးတက်ရောက်သူဦးရေ-ကျား(၆၅)ဦး နှင့်မ (၆၂)ဦး=(၁၂၇)ဦး

ဆွေးနွေးချက်များ

ဆွေးနွေးချက်(၁)

မိတ်ဆက်အစည်းအဝေးတွင်ကျေးရွာဥက္ကဋ္ဌမှကျေးရွာလူထုနှင့်လူထုဗဟိုပြုစီမံကိန်းမှဝန်ထမ်းများကိုမိတ်ဆက်အဖွဲ့အမှတ်စဉ်ကားပြောကြားခြင်း။ ထို့နောက်ဝန်ထမ်းမှ အဖွဲ့အစည်းအမည်၊ အလှူရှင်အမည်၊ အကောင်အထည် ဖော်ဆောင်ရွက်သည့်ဌာနနှင့် စီမံကိန်းဖွဲ့စည်းပုံများနှင့် ကျား၊မရေးရာကဏ္ဍများအကြောင်း မိတ်ဆက် ရှင်းလင်းပြောကြားပြီး ကျေးရွာစေတနာ့ဝန်ထမ်းရွေးချယ်ခြင်း(က+မ)တွင် လူထု၏ အတည်ပြုချက်နှင့် မဟုတ်ဘဲ လျှို့ဝှက်ချက်မဲပေးစနစ်ဖြင့် ရွေးချယ်ခြင်း၊ လူထုပူးပေါင်းပါဝင်သော လူမှုဆန်းစစ်ခြင်းများ ပြုလုပ်သွားမည်ဖြစ်ကြောင်း ဆွေးနွေးပြောကြားခဲ့ပါသည်။

ဆွေးနွေးချက်(၂)

မိတ်ဆက်ဆွေးနွေးမှုအပြီးတွင် ကျေးရွာစေတနာ့ဝန်ထမ်း လိုက်နာရမည့် စည်းကမ်းချက်များကိုရှင်းလင်း ပြောကြား၍ ကျေးရွာလူထု ကိုယ်တိုင်လျှို့ဝှက်ချက်မဲပေးစနစ်ဖြင့် စေတနာ့ဝန်ထမ်း(က-၁)(မ-၁)ကို ရွေးချယ် ရန်ဆွေးနွေးခဲ့ပါသည်။

ဆုံးဖြတ်ချက်(၁)

ကျေးရွာလူထုမှ စီမံကိန်း၏ဖွဲ့စည်းပုံ လုပ်ဆောင်ရမည့်အချက်များနှင့် လိုက်နာကျင့်သုံးရမည့်နည်းလမ်းများကိုလိုက်နာဆောင်ရွက်ရန်၊စေတနာ့ဝန်ထမ်းရွေးချယ်ခြင်းကိစ္စနှင့်ပတ်သက်၍တက်ရောက်လာသော ကျေးရွာလူထုမှ အမှန်တကယ် လုပ်ကိုင်နိုင်သူ၊ကျေးရွာဖွံ့ဖြိုးရေးအတွက် စိတ်ပါဝင်စားမှုရှိသူ၊ပြောတက်ဆိုတက်ရှိသူများ ကို ရွေးချယ်ရန် ပြောကြားပြီး စေတနာ့ဝန်ထမ်း(က-၁)(မ-၁) ကို တက်ရောက်လာသော ကျေးရွာလူထုမှ လျှို့ဝှက်မဲစနစ် ဖြင့် ရွေးချယ်ရန်ချယ်ရန် ဆုံးဖြတ်ခဲ့သည်။ထို့နောက် လူမှုဆန်းစစ်ခြင်း(PRA)အကြောင်းတွင် ပါဝင်သောထူးခြားဖြစ်စဉ် များ၊ အမျိုးသမီးဆိုင်ရာ သုံးသပ်ချက်များ၊ အသက်မွေးဝမ်းကျောင်းဆိုင်ရာများကို ဆက်လက်ဆွေးနွေးရန် ဆုံးဖြတ်ခဲ့ကြပါသည်။

သဘောတူညီမှုများ

(၁)ကျေးရွာသူ/သားအားလုံး စီမံကိန်းမှ ရရှိလာသော ရံပုံငွေကို ကျေးရွာတွင် အကျိုးရှိစွာ သုံးစွဲရန် သဘောတူညီခဲ့ပါသည်။

(၂)ကျေးရွာစေတနာ့ဝန်ထမ်း(၂)ဦးအား လျှို့ဝှက်မဲပေးစနစ်ဖြင့်ရွေးချယ်ရန်သဘောတူညီခဲ့ကြပါသည်။

(၃)ရွေးချယ်ခံရသောစေတနာ့ဝန်ထမ်း(၂)ဦးမှာလည်းအမှန်တကယ်လုပ်ဆောင်နိုင်ကြောင်းသဘောတူညီခဲ့ပါသည်။

(၄)ထို့နောက် တက်ရောက်လာသော ကျေးရွာလူထုမှ လူမှုဆန်းစစ်ခြင်း(PRA)အဆင့်များ ဆက်လက်ပြုလုပ်ဆွေးနွေး ရန်သဘောတူညီခဲ့ကြပါသည်။

အစည်းအဝေးမှတ်တမ်း



စစ်ကိုင်းတိုင်းဒေသကြီး၊ ဗန်းမောက်မြို့နယ်

(ခ) ဒုတိယအကြိမ်ကျေးရွာအစည်းအဝေးမှတ်တမ်း

ကျေးရွာ ။ ။ မဲစီကြီး၊

ကျေးရွာအုပ်စု။ ။ မဲစီကြီးအုပ်စု

အစည်းအဝေးပြုလုပ်သည့်နေရာ။ ။ မဲစီကြီး၊ စရပ်

နေ့စွဲ ။ ၂၀၁၆ ခု၊ ၁၁-၁၂-၂၀၁၆

အကြောင်းအရာ။ ။ ပထမနှစ်စီမံကိန်း ဒုတိယအကြိမ်အစည်းအဝေး ဦးစားပေးလုပ်ငန်းရွေးချယ်ခြင်းနှင့် ကျေးရွာစီမံကိန်းအထောက်အကူပြုကော်မတီရွေးချယ်ခြင်း။

အစည်းအဝေးတက်ရောက်သူများ။ ။ ကျေးရွာသား(၂၅)၊ ကျေးရွာသူ(၄၄)၊ စေတနာ့ဝန်ထမ်းအမျိုး သား(၁)ဦး၊ အမျိုးသမီး(၁)ဦး

ဒုတိယအကြိမ်အစည်းအဝေးအတွက် တက်ရောက်လာသော ကျေးရွာလူထုအား အမျိုးသား/ အမျိုးသမီးများအား သီးခြားခွဲ၍ လူမှုဆန်းစစ်ခြင်း(PRA)အဆင့်များ ဆက်လက်ပြုလုပ် ဆွေးနွေးခဲ့ကြပါသည်။ ၎င်းနောက် အခက်အခဲများကို ဖော်ထုတ်ခဲ့ကြသည်။ ဖော်ထုတ်ထားသော ပြဿနာ များကို အမျိုးသား/သမီးပေါင်းပြီး တူညီသော လုပ်ငန်းထွက်ပေါ်လာသည်။ ထို့နောက် အမျိုးသား/ သမီးများ၏ နောက်(၅)နှစ် မျှော်မှန်းချက်များကို ဆက်လက်ဖော်ထုတ်ခဲ့ကြသည်။ ထွက်ပေါ်လာသော လုပ်ငန်းများကို လူထုဗဟိုပြုစီမံကိန်း၏ အကျိုးဝင်သောလုပ်ငန်းများနှင့် အကျိုးမဝင်သောလုပ်ငန်း များကိုချပြခဲ့ပြီး ကျေးရွာဖွံ့ဖြိုးလုပ်ငန်းများကိုအဆင့်သတ်မှတ်၍ ရွေးချယ်ခဲ့ကြသည်။ အမျိုးသား အတွက်

အမျိုးသမီးအတွက် ဟူ၍ ပြဿနာများကို အခြေခံပြီး ပြဿနာသစ်ပင်များကို ရေးဆွဲပြီး ပြဿနာများကို မည်သို့ဖြေရှင်းရမည်ကို ဖော်ထုတ်ခဲ့ကြသည်။ ထွက်ပေါ်လာသော လုပ်ငန်းများကို အကောင်အထည်ဖော်ရန် ကျေးရွာအတွက် စီမံကိန်းအထောက်အကူပြု ကော်မတီ လိုအပ်ကြောင်း ရှင်းပြခဲ့သည်။ ဒုတိယအကြိမ်အစည်းအဝေးတွင် တက်ရောက်လာသော ကျေးရွာလူထုအား ကော်မတီ ဝင်များ၏ တာဝန်နှင့်ဝတ္တရားများအကြောင်း ပြောကြားပြီး စီ/ထောက် ဥက္ကဋ္ဌ ကျား(၁)ဦး၊ မ

(၁)ဦး၊ ဘဏ္ဍရေးစာရေး ကျား(၁)ဦး၊ ဝယ်ယူရေးဆပ်ကော်မတီ ကျား(၁)၊ မ(၂)ဦး၊ စောင့်ကြည့် ကြီးကြပ်ရေး ဆပ်ကော်မတီ ကျား(၂)၊ မ(၁)ဦး၊ လုပ်ငန်းလည်ပတ်ရေး နှင့် ပြုပြင်ထိန်းသိမ်းရေးဆပ်ကော်မတီ ကျား(၂)၊ မ(၇)ဦး၊ ဝေဖန်အကြံပြုတိုင်ကြားရေးဆပ်ကော်မတီ ကျား(၁)ဦး၊ မ(၁)ဦး ရပ်ရွာလူထု အားလုံးကိုယ်တိုင် လျှို့ဝှက်မဲပေးစနစ်ဖြင့် ရွေးချယ် ဆုံးဖြတ်ခဲ့ကြသည်။

ဆုံးဖြတ်ချက်များ

ကျေးရွာလူထုမှ လူထုဗဟိုပြု စီမံကိန်းတွင် ချမှတ်ထားသော ဆောင်ရန် ရှောင်ရန်များကို လိုက်နာကျင့်သုံးမည်ဖြစ်ကြောင်းကော်မတီဝင်များမှကျေးရွာအတွက်အမှန်တကယ်လုပ်ကိုင်နိုင် ကြောင်း သဘောတူကြပါသည်။

ထို့နောက် လူထုဗဟိုပြု စီမံကိန်း၏ ကျင့်ဝတ်များကိုလိုက်နာရန် ဆောင်ရန် ရှောင်ရန် သဘောတူ စာချုပ်ကို လက်မှတ်ရေးထိုးကြသည်။

၂၃။ ကဏ္ဍအလိုက် အခက်အခဲမှတ်တမ်း

ကဏ္ဍအလိုက် ဦးစားပေး ပုံနှိပ်ရေးလုပ်ငန်းစဉ်များ
 မှုရင်းအား ကျေးဇူးပြုပြီးရေး အထောက်အကူပြုမိကတ်ပတ်တွင် ထားရှိပါသည်။ အခြားဌာနများနှင့် ညှိနှိုင်းရန်အတွက် မိတ္တူစား

	အဆင့်	လုပ်ငန်း	အဆိုပြုသူ	လ/နှစ်	လုပ်ဆောင်မည့်သူ	ပြင်ဆင် ဆောက်ပံ့ စားသူ
အခြေခံအဆောက်အအုံ	၀	စတင်ရေးတွင်းတူချုပ်	<input checked="" type="checkbox"/> ကျား <input type="checkbox"/> မ	၂၀၁၇	ကျေးဇူးဗိုလ်	ကျေးဇူးဗိုလ်
	၂	ရေးတွင်းသုံး တွင်း ဖြေဖြေချုပ်	<input checked="" type="checkbox"/> ကျား <input type="checkbox"/> မ	၂၀၁၆	"	ကျေးဇူးဗိုလ်
	၃		<input type="checkbox"/> ကျား <input type="checkbox"/> မ	၂၀၁၆		
	၄		<input type="checkbox"/> ကျား <input type="checkbox"/> မ	၂၀၁၆		
	၅		<input type="checkbox"/> ကျား <input type="checkbox"/> မ	၂၀၁၆		
အခြေခံအဆောက်အအုံ	၀	ခေတ်မီ စက်ချွေး (စပျိုး ရိုက်)	<input type="checkbox"/> ကျား <input type="checkbox"/> မ	၂၀၁၇	ကျေးဇူးဗိုလ်	ကျေးဇူးဗိုလ်
	၂	မူပိုင်ခွင့် စပျိုး	<input type="checkbox"/> ကျား <input type="checkbox"/> မ	၂၀၁၇	"	ကျေးဇူးဗိုလ်
	၃		<input type="checkbox"/> ကျား <input type="checkbox"/> မ	၂၀၁၇		
	၄		<input type="checkbox"/> ကျား <input type="checkbox"/> မ	၂၀၁၇		
	၅		<input type="checkbox"/> ကျား <input type="checkbox"/> မ	၂၀၁၇		
အခြေခံအဆောက်အအုံ	၀	မူပိုင်ခွင့် စပျိုး ပုံနှိပ်ရေး	<input type="checkbox"/> ကျား <input type="checkbox"/> မ	၂၀၁၇	ကျေးဇူးဗိုလ်	ကျေးဇူးဗိုလ်
	၂		<input type="checkbox"/> ကျား <input type="checkbox"/> မ	၂၀၁၇	"	
	၃		<input type="checkbox"/> ကျား <input type="checkbox"/> မ	၂၀၁၇		
	၄		<input type="checkbox"/> ကျား <input type="checkbox"/> မ	၂၀၁၇		
	၅		<input type="checkbox"/> ကျား <input type="checkbox"/> မ	၂၀၁၇		
အခြေခံအဆောက်အအုံ	၀	စာ ဖြေဖြေတွင်း တာဝန်ဆောင်	<input type="checkbox"/> ကျား <input type="checkbox"/> မ	၂၀၁၇	ကျေးဇူးဗိုလ်	ကျေးဇူးဗိုလ်
	၂	စာ ဖြေဖြေတွင်း ဖြေဖြေချုပ်	<input type="checkbox"/> ကျား <input type="checkbox"/> မ	၂၀၁၆	"	"
	၃	၄၂၅၆ တွင်းအိမ်တာဝန်ဆောင်	<input type="checkbox"/> ကျား <input type="checkbox"/> မ	၂၀၁၇	"	"
	၄		<input type="checkbox"/> ကျား <input type="checkbox"/> မ	၂၀၁၇		
	၅		<input type="checkbox"/> ကျား <input type="checkbox"/> မ	၂၀၁၇		
အခြေခံအဆောက်အအုံ	၀	မိမိ - ကျေးဇူးဗိုလ် ပုံနှိပ်ရေး	<input checked="" type="checkbox"/> ကျား <input type="checkbox"/> မ	၂၀၁၇	ကျေးဇူးဗိုလ်	ကျေးဇူးဗိုလ်
	၂	ကျေးဇူးဗိုလ် ပုံနှိပ်ရေး	<input type="checkbox"/> ကျား <input type="checkbox"/> မ	၂၀၁၇	"	"
	၃		<input type="checkbox"/> ကျား <input type="checkbox"/> မ	၂၀၁၇		
	၄		<input type="checkbox"/> ကျား <input type="checkbox"/> မ	၂၀၁၇		
	၅		<input type="checkbox"/> ကျား <input type="checkbox"/> မ	၂၀၁၇		



၀၉။ VDP အရည်အသွေးထိန်းချုပ်မှု
ထိန်းချုပ်ရာ

ရက်စွဲ-

ဌာ-
နိကရုံး-

VDP ရက်စွဲ-
တက္ကသိုလ်ဆိုင်ရာ-

(၁) VDP စာရွက်စာတမ်းဦးဆုံးပျက် စစ်ဆေးပါ (OM အရ)

- မျက်နှာပိုး (အပိုး)
- ဟတ်ကာ
- တက္ကသိုလ်အခြေခံ Data
- PSA အရည်အသွေးနှင့် PRA လုပ်ငန်းစဉ်
- အမျိုးသား/အမျိုးသမီးအဖွဲ့ များ၏ အစဉ်အစဉ်များ
- တက္ကသိုလ်ပျက်စီးချက် (တက္ကသိုလ်ပျက်စီးချက်)
- အမျိုးသား/အမျိုးသမီးအဖွဲ့ များသဘောတူထားသည့် နောက်ထပ်ဆန်းစစ်ချက်
ပြုစုရေးလုပ်ငန်းများစာရင်း (အခြေခံအစောတစ်ဆင့်အထက်ပေးမှု၊ ငွေကြေးအရ
တက္ကသိုလ်ပျက်စီးချက်...)

နောက်ထပ်ဆန်းစစ်ရာ-

- လူမှုစရိတ်အစီအစဉ်မှ စာရွက်စာတမ်းမိတ်ပုံနှင့် PRA လုပ်ငန်းစဉ် (ဖြစ်နိုင်လျှင်)၊
ဧည့်သည်များ ပါဝင်ပူးပေါင်း စည်းစိမ်ပိုင်ဆိုင်မှုအစား Venn ပုံ...
- တက္ကသိုလ်စီမံကိန်းအစီအစဉ်အရည်အသွေးစိစစ်မှု
- တက္ကသိုလ်အစုအဝေး (PC 1 ပုံစံ)
- တက္ကသိုလ်ပျက်စီးချက်

(၂) လူမှုစရိတ်အစီအစဉ်မှအရည်အသွေးနှင့် VDP စစ်ဆေးပါ

- VDP တွင်ပါဝင်သောဦးစရ (အမျိုးသား/အမျိုးသမီး)-
- လူမှုစရိတ်အစီအစဉ်မှအရည်အသွေးနှင့် VDP အတွက် ရက်စိမ်း-
- PRA ငွေကြေးများ အသုံးပြုသည့် အစေ့အလွတ်-
- ပါဝင်သောဦးစရနှင့် လုပ်ငန်းများ မှတ်တမ်းတင်ခြင်း (အရည်အသွေးမှတ်တမ်း
အဖွဲ့မိတ်ပုံ၊ မိတ်ပုံရင်းသားအရည်အသွေးနှင့် ထိခိုက်လွယ်သော အဖွဲ့များ)
 - အလွန်ကောင်း
 - ကောင်း
 - ညံ့
- လုပ်ငန်းများ မှတ်တမ်းတင်ခြင်းနှင့် အမျိုးသမီးအဖွဲ့အစည်းအဝေး၏ရလဒ်
အားဖွဲ့ခြားပေးထားသလား။
 - ရှိ
 - မရှိ
- စီမံကိန်းအစေ့အလွတ် (အမျိုးသား/အမျိုးသမီးခွဲစွဲပေးမှုအစေ့အလွတ်)-
- PRAနှင့်သက်ဆိုင်သောအခြား စီမံကိန်းအစေ့အလွတ်
(အမျိုးသား/အမျိုးသမီးခွဲစွဲပေးမှုအစေ့အလွတ်)-