

ပြည်ထောင်စုသမ္မတမြန်မာနိုင်ငံတော်အစိုးရ
စိုက်ပျိုးရေး၊ မွေးမြူရေးနှင့် ဆည်မြောင်းဝန်ကြီးဌာန
ကျေးလက်ဒေသဖွံ့ဖြိုးတိုးတတ်ရေးဦးစီးဌာန
ဗန်းမောက်မြို့နယ်



လူထုဗဟိုပြုစီမံကိန်း
National Community Driven Development Project
(NCDDP)



ကျေးရွာဖွံ့ဖြိုးရေးအစီအစဉ်
Village Development Plan (VDP)
ပါထွန်ကျေးရွာ၊ မဲလူကျေးရွာအုပ်စု

မာတိကာ

၁။ မြို့နယ်မြေပုံ

၂။ အုပ်စုတွင်ပါဝင်သော ကျေးရွာများ စာရင်း

၃။ ကျေးရွာအခြေခံအချက်အလက်များ

၄။ လူထုပူပေါင်းပါဝင်သော လူမှုဆန်းစစ်ခြင်းနှင့် အကဲဖြတ်ခြင်းလုပ်ငန်းစဉ်(PSA/PRA)

အကျဉ်းချုပ်

၅။ ကျေးရွာဖွံ့ဖြိုးရေးအစီအစဉ်အတွက်အသုံးပြုခဲ့သော PRA tools များနှင့်တစ်ခုချင်းစီအတွက် သုံးသပ်ချက်များ

၆။ ကော်မတီဝင်များရွေးချယ်ခြင်းနှင့်ကျေးရွာဖွံ့ဖြိုးရေးအစီအစဉ်ဆောင်ရွက်မှုမှတ်တမ်း ဓါတ်ပုံများ

၇။ ကော်မတီဝင်များစာရင်း

၈။ ကျေးရွာအချက်အလက်(ပုံစံ-၁)

၉။ စီမံကိန်းစက်ဝန်းအချိန်ဇယား(ပုံစံ-၂)

၁၀။ ကျေးရွာဖွံ့ဖြိုးရေးဦးစားပေးအစီအစဉ်(ပုံစံ-၃)

၁၁။ ကျေးရွာအုပ်စုစီမံကိန်းလုပ်ငန်းခွဲရွေးချယ်ခြင်း(ပုံစံ-၄)

၁၂။ အစည်းအဝေးတက်ရောက်သူများစာရင်း(ပုံစံ-၁၂)

၁၃။ အစည်းအဝေးမှတ်တမ်းများ

၁၄။ ကဏ္ဍအလိုက်ဦးစားပေးဖွံ့ဖြိုးရေးလုပ်ငန်းစဉ်များ

၁၅။ ကျေးရွာဖွံ့ဖြိုးရေးစီမံချက်အရည်အသွေးထိန်းချုပ်မှု(Checklist For VDP)

ပန်းမောက်မြို့နယ်မြေပုံ

ကသာခရိုင် ၊ မန်းမောက်မြို့နယ်အတွင်း ရှိသည့် ကျေးရွာများ
တည်နေရာပြမြေပုံ

[

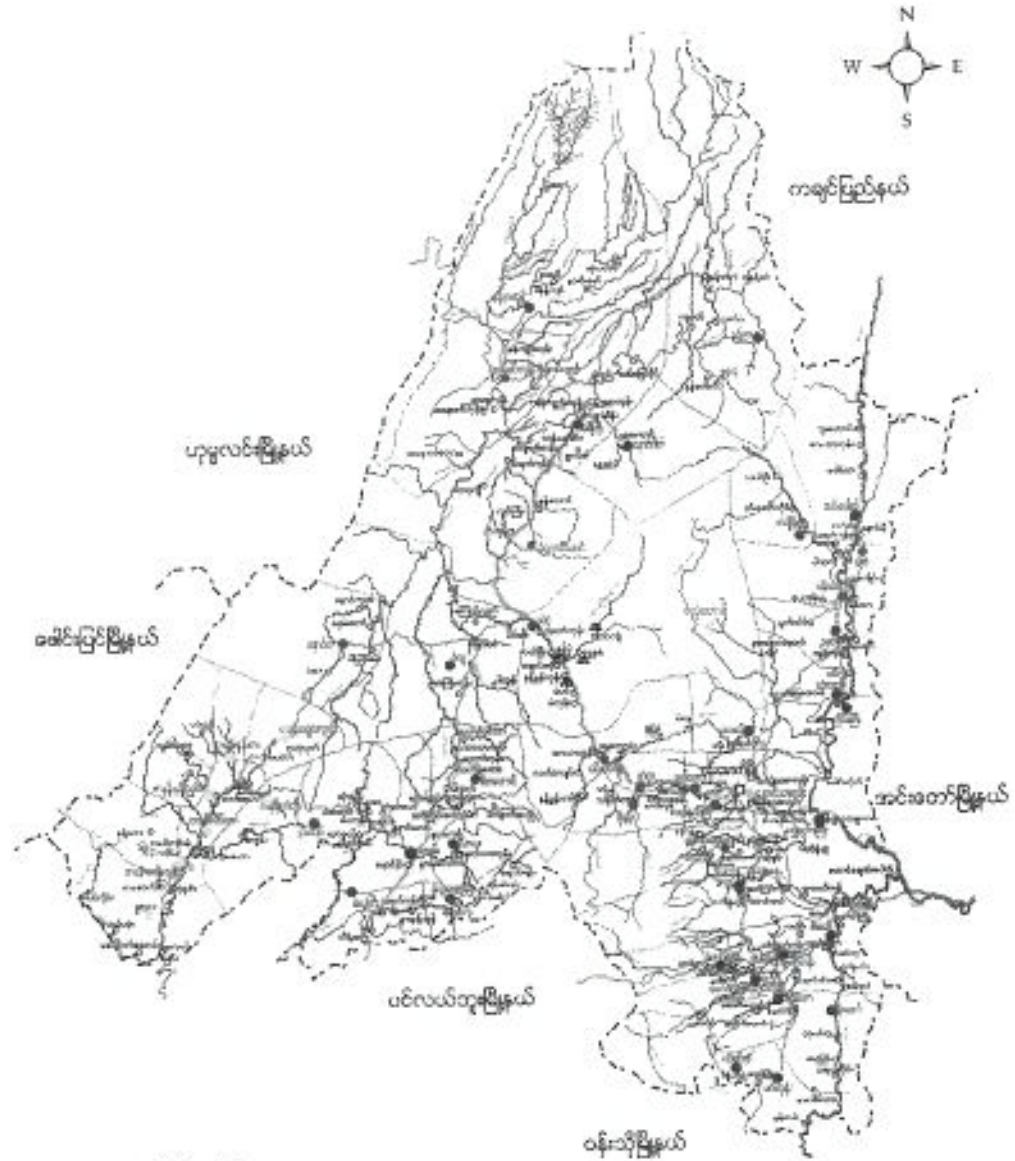

- ရည်ညွှန်းချက်**
- | | | |
|--------------------|-----------|---------------------------------------|
| မြို့နယ် နယ်နိမိတ် | - - - - - | ● စုမ်းလူမျိုးအုပ်စုများ |
| တောင်/တောင် | - - - - - | ● စုမ်းလူမျိုး၊ မမာလူမျိုးရှိအုပ်စု |
| ကား/လှည့်လမ်း | - - - - - | ● စုမ်းလူမျိုး၊ ကချင်လူမျိုးရှိအုပ်စု |
| မြို့/ကျေးရွာ | - ■ ■ | ● ကချင်လူမျိုးအုပ်စု |
| | | ● ကနန်းလူမျိုးအုပ်စုများ |

ခံယူရန်ခက်ခဲပါဝင်သော ကျေးဇူးတင်မှုများစာရင်းမှာ -

(၁) ပင်းခါးကျေးဇူး

(၂) ကြောင်ပုခွံကျေးဇူး

(၃) နားပင်ကျေးဇူး

(၄) ပိဗူကျေးဇူး

(၅) ပါဝင်ကျေးဇူး

(၆) ကံကြီးကျွန်ကျေးဇူး

ပါထွန် ကျေးဇူးတင်ခိုင်းအကျဉ်း

ပါထွန် ကျေးဇူးတင်ခိုင်းတိုင်းဒေသကြီး၊ ကသာခရိုင်၊ ဗန်းမောက်
မြို့နယ်တွင် တည်ရှိသည်။ ပါထွန် ကျေးဇူးတင်ခိုင်းအဓိကအလုပ်အကိုင်မှာ
ပိုက်ပျဉ်းရေးလုပ်ငန်းကို အခြေခံသော ဂွာတစ်ဂွာဖြစ်သည်။ ကူး၊ ဝေ၊ ကောင်းနှင့်
ရှမ်းတိုင်းရင်းသူ၊ တိုင်းရင်းသားများဖြင့် စုပေါင်းနေထိုင်ကြသည်။ ပါထွန်ကျေးဇူး
တင် ကျေးဇူးတင်ခိုင်းဆက်လမ်းများမှာ အများအားဖြင့် ခြေသာလမ်းများဖြစ်သည့်
အပျောက် မိုးအခါတွင် သွားရေးလာရေး အလွန်ခက်ခဲကြသည်။ ပါထွန်
ကျေးဇူးတင်ခိုင်း ဗန်းမောက်မြို့နယ် မိုင် ၂၄) ကျော်အကွာတွင် တည်ရှိသည်။

ပါထွန် ကျေးဇူးတင်ခိုင်း အိမ်ခြေ ၁၅၄၁ အိမ်ရှိသည်။ စုစုပေါင်းလူဦးရေမှာ
(၁၀၁၇) ယောက် နေထိုင်ပြီး ဂျိသား၊ ဖွင့်ပင်း၊ စွာ၊ တောင်ယာ၊ လယ်လုပ်ခြင်းဖြင့်
အသက်မွေးဝမ်းကျောင်းလုပ်ငန်းကို လုပ်ကိုင်ကြသည်။ ထို့အပြင် ကြက်၊ ဝက်၊ ဘဲ၊
ကျွဲ၊ ခွား စသည့် ဝက်ရိတ္တန်များကိုလည်း တစ်နိုင်တစ်ပိုင်မွေးမြူကြသည်။

ပါထွန် ကျေးဇူးတင်ခိုင်း ဘာသာရေးကိုင်ရှင်ကြသော ဂွာလည်းဖြစ်သည့်
ဆာဆံရေးကောင်းမွန်ပြီး ဧည့်သည်များကိုလည်း ဖော်ရွေ ဗျူဟာစွာ ဆက်သကြသည်။
မုဒ္ဒဘာသာကို အများစုယုံကြည် ကိုးကွယ်ကြသော ဂွာလည်း ဖြစ်သည်။

ပါထွန် ကျေးဇူးတင်ခိုင်း ဖတ်ပတ်လည်တွင် စိမ်းစိုသော သစ်တောများ
တောတောင်များဖြင့် ဝိုင်းရံထား၍ လေ မုန်တိုင်းအန္တရာယ်အတွက် လုံခြုံလှပါ
သည်။

ကျေးရွာတွင်းရှိ စုစုပေါင်းအိမ်ထောင်စု နှင့် လူဦးရေ

အိမ်ထောင်စု	ကျား	မ	စုစုပေါင်း
၁၅၄	၄၈၃	၅၃၄	၁၀၁၇

လူနည်းစုလူမျိုးစုအိမ်ထောင်စု

အမျိုးအစား	အိမ်ထောင်စု	ကျား	မ	စုစုပေါင်း
ကုန်း	၅	၆	၈	၁၄
မဟာ	၂	၂	၄	၆
ဂဏန်း	၄	၅	၈	၁၃
စား	၁၄၃	၄၇၀	၅၁၄	၉၈၄

ထိခိုက်လွယ်အုပ်စု

ထိခိုက်လွယ်အုပ်စု	အိမ်ထောင်စု	ကျား	မ	စုစုပေါင်း
သက်ကြီးရွယ်အို	၁၁၅	၃၆၀	၃၉၈	၇၅၈
အမျိုးသမီးဦးဆောင်	၃၅	၁၀၉	၁၂၁	၂၃၀
မသန်စွမ်း	၁	၁	-	၁
မြေယာမဲ့	၃	၇	၉	၁၆

ကျေးရွာရှိအခြေခံ အဆောက်အအုံများ

ပညာရေး	ခြံစိပ်ပါ	ကျန်းမာရေး	ခြံစိပ်ပါ	ဘာသာရေး	ခြံစိပ်ပါ
အထက်တန်းကျောင်း		ဆေးရုံ		ဘုရား/စေတီ	✓
အလယ်တန်းကျောင်း		ကျန်းမာရေးဌာန		ဘုန်းကြီးကျောင်း	✓
မူလတန်းကျောင်း	✓	ကျန်းမာရေးဌာနခွဲ	✓	ဟိန္ဒူဘုရားကျောင်း	
မူကြိုကျောင်း	✓	ဆေးခန်း		ခရစ်ယာန်ဘုရားကျောင်း	
အခြား	✓	အခြား		ဗလီ	
မှတ်ချက် အလယ်တန်းကျောင်း (၂)		မှတ်ချက်		မှတ်ချက်	

အဓိကစီးပွားရေးလုပ်ငန်းများ

စိုက်ပျိုးရေး	မွေးမြူရေး	အသေးစားစီးပွားရေး	အခြား
စပါး	ဣာ	ဆန်ဧက	လက်ပျက်လက်စား
ပဲနု၊ ပဲစိမ်း	ဝက်	ချွေချွေစက်	ရောင်းချမှုလုပ်ငန်း
နှမ်း	ကျွဲ	ရွေးချွေ	
	နွား		

ကျေးရွာတွင်းအဓိက ပိုင်ဆိုင်မှုများ

ကျေးရွာပိုင်ဆိုင်မှုများ	စိုက်ပျိုးရေး	စားကျက်မြေ	သစ်တောမြေ	သဲ/ကျောက်ရရှိမှု	ရေတွင်း/ရေကန်	စက်ရေကန်
အရေအတွက်	၃၁၆	၃	၃၃၀	၅	၈	၁
ကျေးရွာပိုင်ဆိုင်မှုများ	ကား	ထော်လာဂျီ	စပါးကြိတ်စက်	ချွေလှေစက်	ပဲခွဲစက်	ဈေးဆိုင်
အရေအတွက်	၃	-	၅	၅	-	၃

ကျေးရွာအတွင်းအခြားပိုင်ဆိုင်မှုများ

ကျေးရွာပိုင်ဆိုင်မှုများ	ရေတင်စက်	ထွန်	ထယ်	ကျွဲ	နွား
အရေအတွက်	၁၀	၁၈၅	၁၇၆	၃၅	၂၈၀
ကျေးရွာပိုင်ဆိုင်မှုများ	ပက်	ဆိုင်ကယ်	ကျွမ်းကျင်လုပ်သား	လုပ်သား	လယ်ထွန်စက်
အရေအတွက်	၁၄၀	၁၆၀	၅	၃၀၁	၁၂

အခြားကျေးရွာရှိအသုံးပြုနိုင်သော အရင်းအမြစ်/အချက်အလက်များ

အရင်းအမြစ်	ဆေးခန်း	အလက/အထက	ဈေး	ကျွမ်းကျင်လုပ်သား	လုပ်သား	မြေတူးစက်	လမ်းကြိတ်စက်
အရေအတွက်	၃	အလကအတွက်	-	၂၅	၆၅၃	-	-

၄။ လူထုပူပေါင်းပါဝင်သော လူမှုဆန်းစစ်ခြင်းနှင့် အကဲဖြတ်ခြင်းလုပ်ငန်းစဉ်

(PSA/PRA) အကျဉ်းချုပ် < ပါထွန်ကျေးရွာ >

စဉ်	အကြောင်းအရာ	ရက်စွဲ	ဦးတည်အုပ်စု	တက်ရောက်သူ			အဓိက ဆွေးနွေးချက်များ
				ကျား	မ	ပေါင်း	
၁	ကျေးရွာလူမှုရေးပြနှင့်သယ်ဇာတပြမြေပုံ (social map/ Resource map)	13.2.2016	ပြေလည်သော အုပ်စု အလယ်အလတ်အုပ်စု မပြေလည်သော အုပ်စု	27	12	39	အိမ်များ၊ အခြေခံအဆောက်အအုံများ၊ လမ်းပန်းဆက်သွယ်ရေး၊ လယ်ယာမြေများ၊ မြစ်ချောင်းများနှင့် တောတောင်များ
၂	လူမှုစီးပွားအဆင့်သတ်မှတ်ခြင်း (Wealth Ranking)	13.2.2016	ပြေလည်သော အုပ်စု အလယ်အလတ်အုပ်စု မပြေလည်သော အုပ်စု	27	12	39	ကျေးရွာလူမှုစီးပွား၊ အုပ်စုများခွဲခြားသတ်မှတ်နိုင်ရေးအတွက် အခြေခံနှုန်းများသတ်မှတ်ခြင်း၊ ကျေးရွာသားများနှင့်အများသဘာဝတူသတ်မှတ်ခြင်း
၃	ရာသီခွင်ပြပြက္ခဒိန် (seasonal calendar)	13.2.2016	ပြေလည်သော အုပ်စု အလယ်အလတ်အုပ်စု မပြေလည်သော အုပ်စု	27	12	39	ရာသီဥတု၊ စိုက်ပျိုးသီးနှံများ၊ ဝင်ငွေ၊ ရွှေ့ပြောင်းအလုပ်အကိုင်၊ သဘာဝဘေး၊ မွေးမြူရေး လုပ်ငန်းများနှင့် ပွဲတော်များ
၄	ပင့်ကူအိမ်ကွန်ယက် (Spider Web)	13.2.2016	ပြေလည်သော အုပ်စု အလယ်အလတ်အုပ်စု မပြေလည်သော အုပ်စု	27	12	39	အမျိုးသားနှင့်အမျိုးသမီးများတန်းတူအခွင့်အရေးရရှိမှုနှင့်မရရှိသည့်အကြောင်းအရင်းများ
၅	ကျား/မကဏ္ဍသုံးသပ်ခြင်း	13.2.2016	ပြေလည်သော အုပ်စု အလယ်အလတ်အုပ်စု မပြေလည်သော အုပ်စု	27	12	39	အမျိုးသား/သမီး တို့၏ အရင်းအမြစ်အပေါ် မည်သူကပို၍ အသုံးပြုနေကြသည်ကို ဖော်ထုတ်ခြင်း။

၆	အဖွဲ့အစည်းချိတ်ဆက်မှု (Venn Diagram)	13. 2. 2016	ပြေလည်သော အုပ်စု အလယ်အလတ်အုပ်စု မပြေလည်သော အုပ်စု	24	12	39	ကျေးရွာတွင်းရှိအဖွဲ့အစည်းများမည်သို့သောလုပ်ငန်းများအတွက်မည်သည့်အဖွဲ့များချိတ်ဆက်လုပ်ကိုင်မှု
၇	ပြဿနာသစ်ပင် (problem Tree)	13. 2. 2016	အမျိုးသားအုပ်စု	54	-	54	ဆွေးနွေးထားသော အခြေခံအဆောက်အအုံများစိုက်ပျိုးရေး၊ အသက်မွေးဝမ်းကျောင်းလုပ်ငန်းများနှင့် လမ်းပန်းဆက်သွယ်ရေး
၈	ပြဿနာသစ်ပင် (problem Tree)	13. 2. 2016	အမျိုးသမီးအုပ်စု	-	24	24	ဆွေးနွေးထားသော အခြေခံအဆောက်အအုံများနှင့် အသက်မွေးဝမ်းကျောင်းလုပ်ငန်းများ၊ ပညာရေး၊ စိုက်ပျိုးရေး၊ ကျန်းမာရေးနှင့် လမ်းပန်းဆက်သွယ်ရေး
၉	ကျေးရွာ၏ (၅)နှစ်စာဦးစားပေးအစီအစဉ်ပြဇယား (Matric Ranking)	13. 2. 2016	ပြေလည်သော အုပ်စု အလယ်အလတ်အုပ်စု မပြေလည်သော အုပ်စု	54	24	78	အကျိုးပြုပြီးရေအကျိုးခံစားခွင့်နှင့်အဓိကလိုအပ်ချက်များပေါ်မူတည်၍ဆုံးဖြတ်သည်။

ကျေးရွာအုပ်စု: ကျေးရွာအုပ်စု: အခြေခံပြင်ဆင်မှု

(ပါလီဂရပ်ဖျက်)

(13.2.2016)

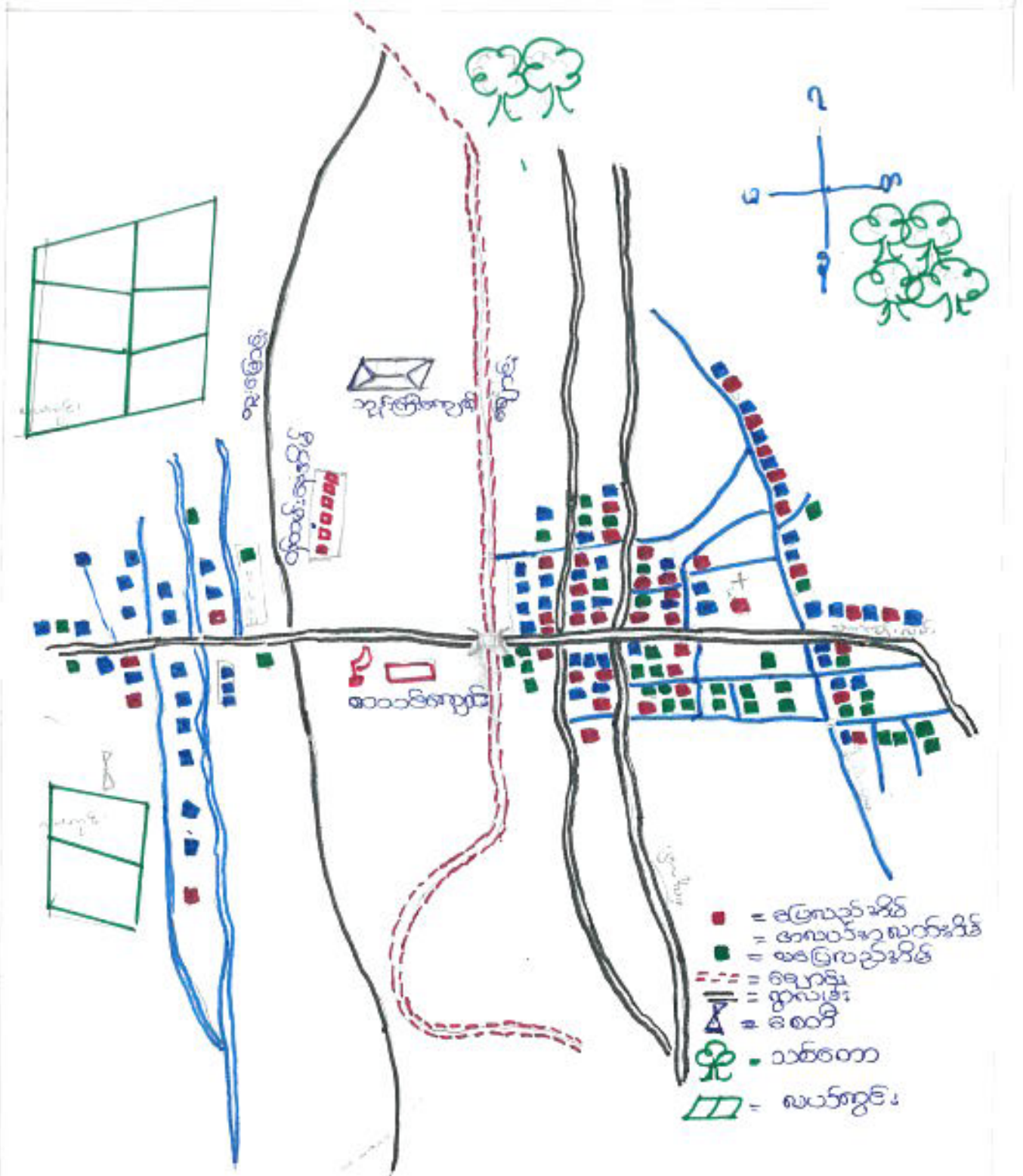

ဦးဆောင်ဆွဲဆွဲသူ - ဦးလှစိုး
 ပါဝင်ဆွဲဆွဲသူများ - ကျား - ၂၇
 မိန်းမ - ၁၂

လူမှုရေးနှင့် ကျေးဇူးတင်အကျိုးအမြတ်ပြု ဖြေယူသုံးသပ်ချက် (ပါထွန်းကျေးဇူး)

ရေထိုင်မှုပုံစံ => ပါထွန်းကျေးဇူးတွင် စီးပွားရေးအခြေအနေအကူ အဆင်များ ခွဲဝတ်သော်လည်း အဆင့်အတန်း မခွဲခြားဘဲ ချစ်ခင်ရင်းနှီးစွာ ရေထိုင်ကြသည်။ ရှမ်းလူမျိုးအများစုရေထိုင်ပြီး မုဒ္ဒတာသာကို ကြီးကွပ်ကြသည်။

ကျန်းမာရေး => ပါထွန်းကျေးဇူးတွင် ကျန်းမာရေးဆေးစစ်ခန်းရှိပါသည်။ ကျန်းမာရေး ဗဟုဗူတ နည်းပညာများ ပြေးရန် လိုအပ်ပါသည်။

လမ်းပန်းဆက်သွယ်ရေး => ကျေးဇူးချင်း ဆက်လမ်းများ အနည်းငယ်ဆိုးပါသည်။ မိုးရာသီတွင် သွေးလျှော်ဆက်ခဲ့ပါသည်။

အကျိုးအမြတ် => လယ်ယာအမြတ်ကို အသုံးပြု၍ စပါးကို အဓိကထား စိုက်ပျိုးကြသည်။ အခြားဟင်းသီးဟင်းရွက်များကိုလည်း ရောင်းချရောင်းချရင်း ပျိုးကြသည်။ စီးပွားရေးအကူလည်း အနည်းငယ်လှုပ်ကိုင်ကြသည်။ ကြက်၊ ဝက်မွေးမြူ၍လည်း ဝင်ငွေများ ရရှိကြသည်။

ညွှန်ကြားမှုဦးစီးဌာနမှ ပြင်ဆင်မှု အဆင့်သတ်မှတ်ခြင်း နှင့် သုံးသပ်ချက်

ညွှန်ကြားမှုဦးစီးဌာနမှ ပြင်ဆင်မှု (ပါထွန်းကျေးရွာ) (၂၀၁၆-၂၀၁၇)

စဉ်	အမျိုးအစား	ပြင်ဆင်မှု	အသုံးချမှု	အရေအတွက်
၁။	မြေလည် ဘေးအန္တရာယ်	ပျဉ်ထောင်ဒဏ်၊ ကျွဲ၊ နွား၊ လယ် ခွက်၊ ထွန်စက်၊ စပါးကျိတ်စက်၊ ရွှေ့ရွာ	လယ်ယာမြေ ကျွဲ၊ နွား၊ ချောင်း၊ မြောင်း	၅၀
၂။	အလယ်အ လတ်အန္တရာယ်	သွပ်မိုး၊ ထက်ကန်၊ ကျွဲ၊ နွား၊ လယ် ဝေ ကွဲ၊ ဆိုင်ကယ်၊ ဝက်	လယ်ယာမြေ ချောင်း၊ မြောင်း၊ ကျွဲ၊ နွား	၆၀
၃။	မြေလည် ဘေးအန္တရာယ်	သက်ကယ်မိုး၊ ထ ရုံကန် ဒဏ်၊ မြောင်း ခင်း၊ တောင်ယာလှော်	တောင်ယာ၊ လယ်၊ ချောင်း၊ မြောင်း	၄၀

ဦးစောစောရွေးကွဲသည့် = ဦးကျော်ဦး၊ ပါဝင်ရွေးကွဲသည့်ကုမ္ပဏီ

သုံးသပ်ချက်

ပါထွန်းကျေးရွာတွင် စီးပွားရေးအခြေအနေအရ အဆင့်မြှင့်တင်မှု ခြားထားပါသည်။ မြေလည်ဘေးအန္တရာယ်များသည် ပြင်ဆင်မှု မှအားဖြင့် ပျဉ်ထောင်ဒဏ်၊ ကျွဲ၊ နွား၊ လယ် ခွက်၊ ထွန်စက်၊ စပါးကျိတ်စက်၊ ရွှေ့ရွာ စသည်ဖြင့် ပြင်ဆင်မှု အားပေးခြင်း ချိတ်ဆက်ပါသည်။

အလယ်အလတ်အန္တရာယ်များသည် ကျွဲ၊ နွား၊ လယ် ဝေ ကွဲ၊ ဆိုင်ကယ်၊ ဝက် စသည်ဖြင့် ပြင်ဆင်မှု အားပေးခြင်း ချိတ်ဆက်ပါသည်။ ရေထိုင်မှုအားဖြင့် သွပ်မိုး၊ ထက်ကန်ဒဏ်ဖြင့် ရေထိုင်မှုကြောင့်

မြေလည်ဘေးအန္တရာယ်များသည် တောင်ယာလှော်ငှက်ကို အဓိကလုပ်ကိုင်မှုကြောင့် သက်ကယ်မိုး၊ စပါးထက်ကန်၊ စပါးကြမ်းခင်း ခင်း ချိတ်ဆက်ပါသည်။ အရင်းအမြစ်အသုံးချမှုမှာ အဆင့်မြှင့်တင်မှု အရင်းအမြစ် အသုံးပြုမှုကြောင့်ပါသည်။

ကုသီခွင်ပြု ပြုစုရေး သုံးသပ်ခြင်း နှင့် သုံးသပ်ချက်

ကုသီခွင်ပြု ဇယား (ပါတော်ကျေးရွာ) (၂၀၁၆)

အခြေအနေအထား	ကောင်း	ကောင်း	ကောင်း	ကောင်း	ကောင်း	ကောင်း	ကောင်း	ကောင်း	ကောင်း	ကောင်း	ကောင်း	ကောင်း
ကျန်းမာရေး (ဂျ)	ကောင်း	ကောင်း	ကောင်း	ကောင်း	ကောင်း	ကောင်း	ကောင်း	ကောင်း	ကောင်း	ကောင်း	ကောင်း	ကောင်း
ကျန်းမာရေး (ကိရိစ္ဆာန်)		ကောင်း	ကောင်း	ကောင်း	ကောင်း	ကောင်း	ကောင်း	ကောင်း	ကောင်း	ကောင်း	ကောင်း	ကောင်း
စိုက်ပျိုးရေး			ကောင်း	ကောင်း	ကောင်း	ကောင်း	ကောင်း	ကောင်း	ကောင်း	ကောင်း	ကောင်း	ကောင်း
ရွာပြောင်းရွှေ့သွား	ပျက်	ပျက်	ပျက်	ပျက်	ပျက်	ပျက်	ပျက်	ပျက်	ပျက်	ပျက်	ပျက်	ပျက်
သဘာဝဘေးအန္တရာယ်	မရှိ	မရှိ	မရှိ	မရှိ	မရှိ	မရှိ	မရှိ	မရှိ	မရှိ	မရှိ	မရှိ	မရှိ
ရိက္ခာ	မရှိ	မရှိ	မရှိ	မရှိ	မရှိ	မရှိ	မရှိ	မရှိ	မရှိ	မရှိ	မရှိ	မရှိ
အလုပ်အကိုင်အခြေအနေ	ကောင်း	ကောင်း	ကောင်း	ကောင်း	ကောင်း	ကောင်း	ကောင်း	ကောင်း	ကောင်း	ကောင်း	ကောင်း	ကောင်း
စစ်ဆေးမှု	-	-	-	ကောင်း	ကောင်း	-	ကောင်း	ကောင်း	-	ကောင်း	ကောင်း	-

ဒီဆောင်ရွက်မှုတွေအားလုံးကို စစ်ဆေးပြီး နား - ၂၇ မ - ၁၂

သုံးသပ်ချက်

ကျန်းမာရေး => တစ်ချို့လူနှင့် ကဆုန်လများတွင် အကျန်းမူပါသည်။ ကုသီအကျိုးအမြတ်အရလည်းကောင်း၊ နား၊ ရေ၊ နေရောင်ခြင်း၊ ဖြစ်တက်သည်။ တစ်စုံတစ်ခုနှင့် တွက်တွက်များ ထိခတ်သည်။ ကိရိစ္ဆာန်များသည်လည်း ခွာ၊ ညှာ နှင့် ဖြစ်တက်သည်။

စိုက်ပျိုးရေး => စပါးကို အဓိကစိုက်ပျိုးကြသည်။ မဲ၊ နှစ်၊ မြေ မဲ၊ မြေအရင်း စသည် သီးနှံများလည်း စိုက်ပျိုးကြသည်။ စပါးကို ဆောင်းကုသီတွင် ရိတ်သိမ်းပြီး သီးနှံများကို တပေါင်းလတွင် ရိတ်သိမ်းကြသည်။

ရွာပြောင်းရွှေ့သွား => စပါး ရိတ်သိမ်းပြီး နှိုင်းတွင် အခြားနေထိုင်မှု သို့သွားကာ လုပ်ကိုင်ကြသည်။

သဘာဝဘေးအန္တရာယ် => တစ်ချို့ ကဆုန်လများတွင် ရေတိုက်ပြီး၊ မိုးတွင်းကာလတွင်လည်း ရေကြီးခြင်းများဖြစ်ပေါ်တတ်သည်။

မွဲတော် => စာပိုတွဲလဒ် တဖါဒီးလများတွင် စုဖါဒီးဂွင်ဗြာ
ဗျာပွဲများကို ကျမ်းပဏ္ဍာ ပါဝ်သည်။

အလုပ်အကိုင် အခြေအား => နတ်တော်လဒ် ဖြာသိုလများတွင်
အလုပ်အကိုင် ကောင်းဖြီး ကျိဝောလများတွင် အ
သဗ္ဗဒာဝသဗ္ဗိ ဝှိ ပါဝ်သည်။

ဝင်စွေဖျိမ္မာ => ဝါဆု၊ ဝါခေါင်လများတွင် အခြားဒေသများသို့
သွားကာ စပါးဆိုင်၊ ဆါးရိတ်ဖြီး ဝင်စွေများ ဂုဏ်
သည်။ ဝါနံများ ဆိုင် ဖျိဒီး နှင့် ကြက်၊ ဝက်များ
တပိုင်တပိုင် ဖြော့ဗြာဗျာလည်း ဝင်စွေများ ဂုဏ်
သည်။

ပဋိကုဒ္ဒါန် သုံးသပ်ခြင်း (ပါထွန်ကျေးရွာ)

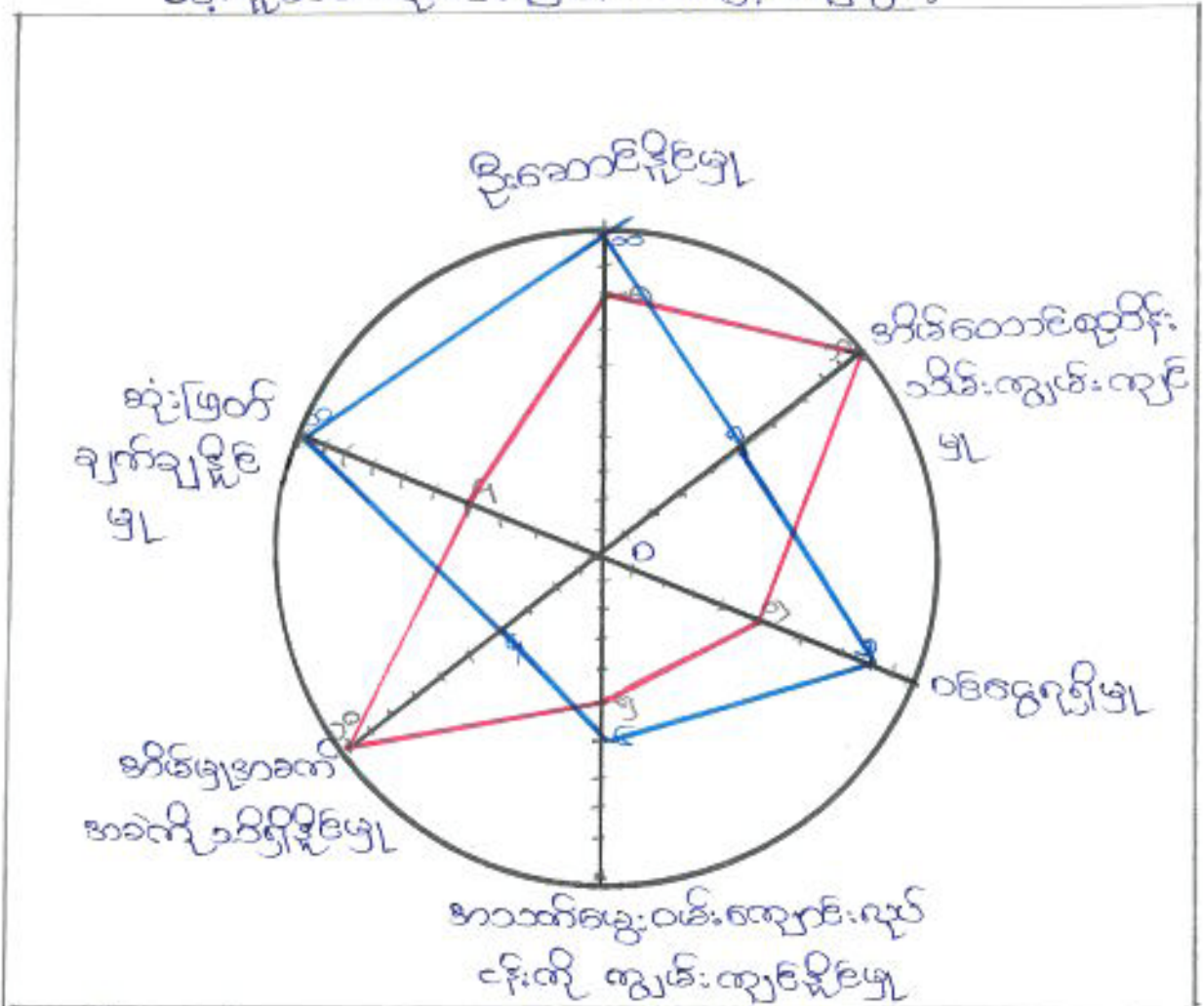









ဦးဆောင်ဆွေးနွေးသူ - အိမ်တောင်စု ပါဝင်ဆွေးနွေးသူ အရေအတွက် - ၂၇
 မ - ၁၂

သုံးသပ်ချက်

ပါထွန်ကျေးရွာ၏ အမျိုးသားနှင့် အမျိုးသမီး များ၏ စွမ်းဆောင်ရည်ကို သိရှိရန် အဆင်မပြေဘဲ၊ အပိုင်း (၆) ပိုင်း စွဲ ဤလေ့လာခဲ့ပါသည်။ ဦးဆောင်ပိုင်မှုတွင် အမျိုးသားများသည် ရာနှုန်းဖြည့် ဦးဆောင်ပိုင်သည်။ အိမ်တောင်စုတိုင်း သိမ်းကျွမ်းကျင့်မှုတွင် အမျိုးသမီးများသည် ရာနှုန်းဖြည့် ဦးဆောင်ပိုင်သည်။ ထို့ကြောင့် အမျိုးသားများသည် အမျိုးသမီးများထက် နေရာပိုင်းတွင် စွမ်းဆောင်ရည်မရှိပိုင်ကြောင်း၊ အမျိုးသမီးများသည်လည်း သူတို့နှင့် သူတို့၏ စွမ်းဆောင်ရည်အား သိရှိကြောင်း တွေ့ရှိရပါသည်။

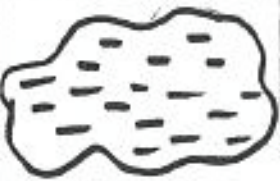
ကျား-မကလေးသုံးသပ်ခြင်း ၅ ခု သုံးသပ်ချက်

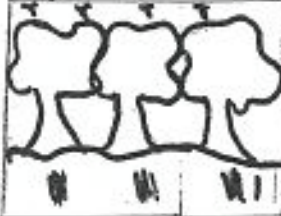
ကျား-မကလေးသုံးသပ်ခြင်း (ပါစွန့်ရွာ၊ 13.2.2016)

		
		
		
		
		

ဦးဆောင်ဆွေးနွေးသူ = ဒေါ်ခင်နိုး

ပိတ်ဆွေးနွေးသူ = ကျား = ၂ ဦး
မ = ၁ ဦး

ကျား - မရေးရာကလေးသုံးသပ်ချက်

ကျေးဉာဏ် အခြေခံအရင်းအမြစ်များဖြစ်ကြသော သစ်တော၊
နွား၊ ဝမ်း၊ ရေ တို့ကို အသုံးပြုရာတွင် အမျိုးသမီးများသည် အမျိုး
သားများ နည်းတူ ပါဝင်ဖြန့်တက်ရမည် ကိုယ်တိုင် အသုံးပြုနိုင်မှု
မရှိကြောင်း သိရှိရပါသည်။

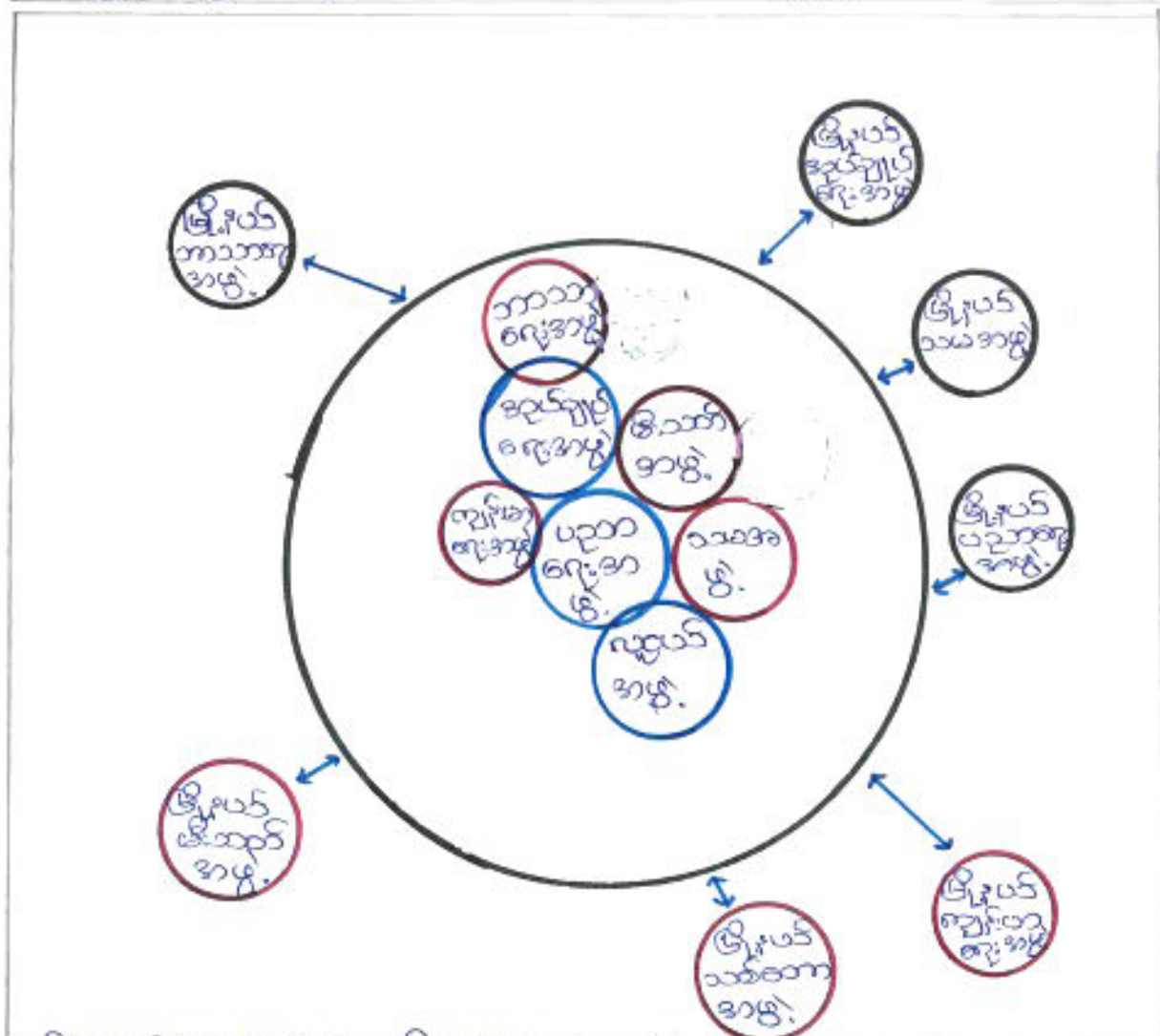

ဦးဆောင်ဆွေးနွေးသူ = ဦးတင်မ
 ပါဝင်ဆွေးနွေးသူ => ကျား - ၂၇
 မ - ၁၂

ပါထွန်ကျေးရွာတွင် အဖွဲ့အစည်း အသစ်အတင်ရှိပါသည်။ အုပ်ချုပ်ရေးအဖွဲ့၊ ပညာရေးအဖွဲ့၊ လူငယ်အဖွဲ့များသည် ကျေးရွာတွင် အားအကောင်းဆုံးကျေးရွာဖြစ်ပါသည်။ ကျန်အဖွဲ့အစည်းများသည် အားအနည်းငယ်ဖြင့် ချိတ်ဆက်ဆောင်ရွက်လျက်ရှိပါသည်။

မြို့ပင်ဖြစ်ပ အဖွဲ့အစည်းများဖြစ်သော မြို့ပင်အုပ်ချုပ်ရေးအဖွဲ့၊ မြို့ပင်သမအဖွဲ့၊ မြို့ပင်ပညာရေးအဖွဲ့၊ မြို့ပင်ကျန်းမာရေးအဖွဲ့၊ မြို့ပင်သစ်တောအဖွဲ့၊ မြို့ပင်အိမ်ထောင်အဖွဲ့၊ မြို့ပင်ကာသာရေးအဖွဲ့ များနှင့်လည်း အားအနည်းငယ်ဖြင့် ချိတ်ဆက်ဆောင်ရွက်လျက်ရှိပါသည်။

ပြာသာဒ်စာပေပင်သုံးသပ်ခြင်းနှင့် သုံးသပ်ချက် (13.12.2016)

(ကျား)

(မိကျွန်းကျေးရွာ)

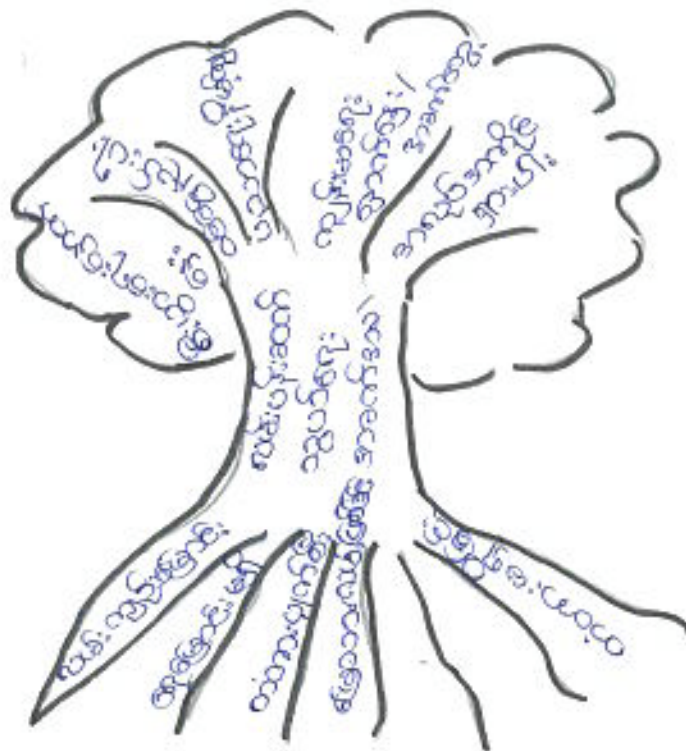

ဦးဆောင်ရေးခန်းသူ - ဦးကျော်ပေ

ပါဝင်ရေးဆွဲသူ = ကျား = ၅၄

သုံးသပ်ချက်

လမ်းပန်းဆက်သွယ်ရေးအခက်အခဲ

အခက်ကြောင်းအရင်း

- မ) လမ်းကျဉ်းမြောင်း
- ဗ) ရေမြောင်းမရှိ
- င) ကံတားပျက်စီး
- စ) မြေသားလမ်းဖြစ်ခြင်း
- ဇ) ကံတားမရှိခြင်း

အကျိုးဆက်

- ဃ) ကီးဖွားရေးနှောက်စွေး
- ပ) စေတနာ့ဦးပေါ်
- ဇ) ပညာရေး နိုင်ကျ
- င) ကျန်းမာရေး နာတွက်ဒဏ်ဆွေ
- ဇ) အလုပ်အကိုင် ရှားပါး

ဖြေရှင်းခြင်းနည်းလမ်း

- မ) လမ်းပြုပြင်ခြင်း
- ပ) ကံတားပြုပြင်ခြင်း
- င) ကံတားဆောက်လုပ်ခြင်း

ပြာသာဒ်အသစ်ပင် (ပေါက်ကွဲကျေးရွာ)

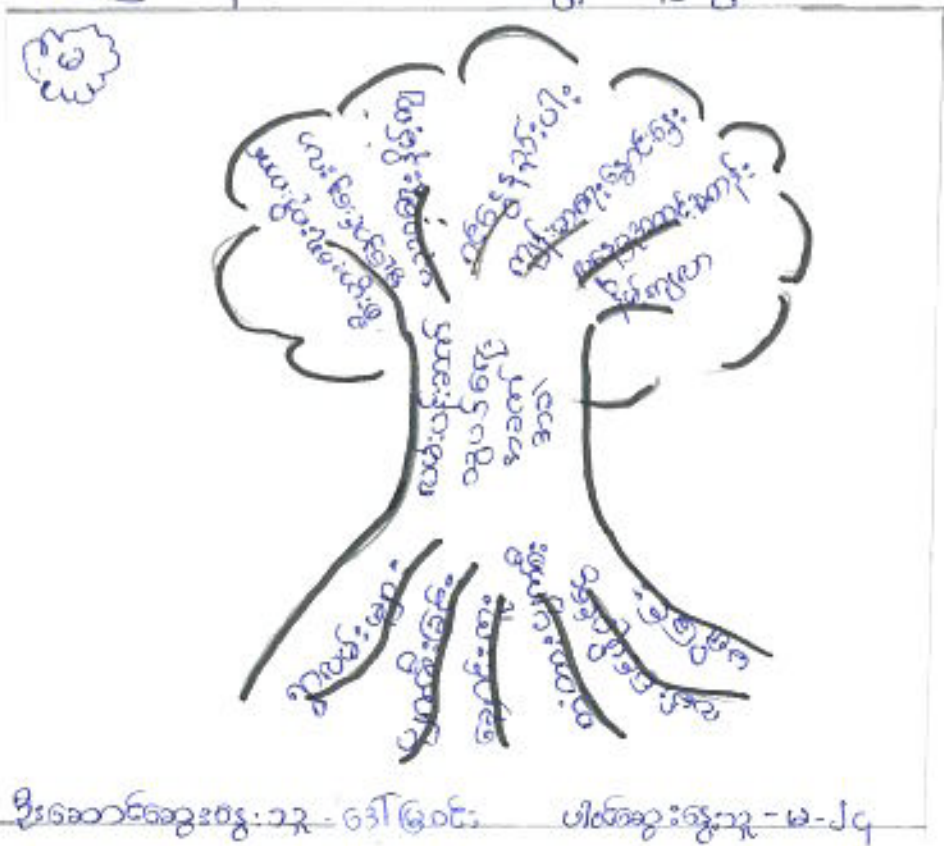

စိုးဆောင်ရွေးစဉ်းသူ - ဒေါ်အောင် - ပါဝင်ရွေးစဉ်းသူ - မ-၂၄

သုံးသပ်ချက်

လမ်းပန်းဆက်သွယ်ရေး အဆင်အတင်

- (၁) ရွာလမ်းများ ပျက်စီးခြင်း
- (၂) ချောင်းကုတ်တူးပျက်စီးခြင်း
- (၃) လမ်း ဖြေဖို့ငွေ မရှိခြင်း

- စစ်ရှင်းခြင်းရင်းလမ်း
- (၁) ရွာလမ်းများကို ဖြေဖို့ငွေ
 - (၂) ချောင်းကုတ်တူးဖွဲ့ပြင်ခြင်း
 - (၃) လမ်း ဖြေဖို့ ရန်ပုံငွေ ရှာဖွေခြင်း

အကျိုးဆက်

- (၁) စီးပွားရေးတိုးတက်မှု
- နှောင်း နှေးလာ
- (၂) မသာယာရေး နှိမ်ကျ
- (၃) ဝေငွေ နည်းပါး
- (၄) ကျန်းမာရေး ချွတ်ယွင်း
- (၅) လူမှုဖူလုံရေး အဆင်အတင်
- နှိမ်ကျလာ

မိလ္လာအုပ်စု
ပါထွန်ကျေးရွာ

၁။ မိမိတို့ အထောက်အကူ ပြုစုပေးမည့်

စုစုပေါင်း ကျား (၉)၊ မ (၇)

ကျား - ဦးချစ်ဦး (၃ ကလေး)

မ - ဒေါ်မင်းမောင် (၃ ကလေး)

(၂) ဝယ်ယူရေး အဖွဲ့အစည်း

ကျား - ဦးဝင်းမင်း (၃ ကလေး)

ကျား - ဦးကျော်စော (အဖွဲ့ဝင်)

မ - ဒေါ်မင်းမောင် (မှတ်တမ်းထိန်း)

(၃) စောင့်ကြည့်ရေး အဖွဲ့အစည်း

ကျား - ဦးမင်းဝင်း (၃ ကလေး)

ကျား - ဦးကျော်စော (အဖွဲ့ဝင်)

မ - ဒေါ်မင်းမောင် (အဖွဲ့ဝင်)

(၄) လုပ်ငန်းစဉ်ထိန်းသိမ်းရေးအဖွဲ့အစည်း

ကျား - ဦးသန်းထွန်း (၃ ကလေး)

ကျား - ဦးထွန်းဦး (အဖွဲ့ဝင်)

မ - ဒေါ်ခင်စော (အဖွဲ့ဝင်)

(၅) ဝေဖန်အဖွဲ့အစည်း

ကျား - ဦးမောင်ဦး

မ - ဒေါ်မင်းမောင်

(၆) ကျေးရွာစောင့်ရှောက်ရေးအဖွဲ့အစည်း

ကျား - ဦးသန်းစော

မ - ဒေါ်ခင်စော

(၇) ကျေးရွာစောင့်ရှောက်ရေးအဖွဲ့အစည်း

မ - ဒေါ်ခင်စော

အမျိုးသမီးကဏ္ဍအစည်းအဝေးမှတ်တမ်းနှင့် စစ်ဆေးရမည့်အချက်များ

၁။အမျိုးသမီးကဏ္ဍ အစည်းအဝေးမှတ်တမ်း

စီမံကိန်းပထမနှစ်အတွက်ကျေးရွာမိတ်ဆက်အစည်းအဝေးပြုလုပ်ရန်ဖိတ်ကြားရာတွင်အမျိုးသမီးများ အချိုးညီစွာပါဝင်ရန်ကျေးရွာတာဝန်ရှိသူများနှင့်အုပ်ချုပ်ရေးမှူးထံသို့ပြောကြားခဲ့ပါသည်။အစည်းအဝေး တိုင်းတွင်အမျိုးသမီးများပြောကြားလိုသောအချက်များကိုလွတ်လပ်ပွင့်လင်းစွာပြောကြားနိုင်ကြောင်း ကိုလည်းအသိပေးထားပါသည်။ကျေးရွာအုပ်စုအဆင့်တွင်နှစ်စဉ်ပြုလုပ်သောလုပ်ငန်းများတွင်အမျိုးသ မီးများတင်ပြတောင်းဆိုသောလုပ်ငန်းတစ်ခုပါဝင်မည်ဖြစ်ကြောင်းကိုလည်းပြောကြားခဲ့ပါသည်။လုပ်ငန်း ခွဲများအကောင်အထည်ဖော်ဆောင်ရွက်သောလုပ်ငန်းဖြစ်ပါကတူညီသောလုပ်ငန်းအတွက်တူညီသော လုပ်ခလစာများရှိမည်ကိုလည်းပြောကြားခဲ့ပါသည်။စီမံကိန်းတွင်အမျိုးသမီး/သားခွဲခြားမှုများမရှိစေရန် ရည်ရွယ်ထားသည်ကိုလည်းပြောကြားမှုပြုလုပ်ခဲ့သည်။အမျိုးသမီးများ၏ဦးဆောင်နိုင်မှုနှင့်စီမံခန့်ခွဲမှုစွမ်း ရည်များတိုးတက်လာစေရန်အတွက်ကော်မတီများထဲတွင်အမျိုးသမီးများ(၅၀%)ပါဝင်ရမည်ဖြစ်သည်။ ဆပ်ကော်မတီတစ်ခုတိုင်းတွင်လည်းအနည်းဆုံးအမျိုးသမီးတဦးပါဝင်ရမည်ဖြစ်ပါသည်။ကော်မတီဝင်အ မျိုးသမီးများသည်တင်ပြဆွေးနွေးမှုများပြုလုပ်ခြင်း၊ဆုံးဖြတ်ချက်များချခြင်းများပြုလုပ်ရမည်ဖြစ်ပါသည်။ အမျိုးသားများမှလည်းကူညီပံ့ပိုးပေးရမည်ဖြစ်ပါသည်။ဒုတိယအကြိမ်အစည်းအဝေးများတွင်အမျိုးသမီး များသည်လိုအပ်ချက်အခက်အခဲများကိုလွတ်လပ်စွာဆွေးနွေးနိုင်ရန်အမျိုးသမီးသီးသန့်အုပ်စုများဖွဲ့ပြီး အခက်အခဲများဖော်ထုတ်ခြင်းကိုလည်းလုပ်ကိုင်ခဲ့ပါသည်။

၂။ ကျေးရွာမိတ်ဆက်အစည်းအဝေးတွင် အမျိုးသမီးဣာအတွက် စောင့်ကြည့်စစ်ဆေးရမည့်အချက်များ

ကျေးရွာ/ကျေးရွာအုပ်စုအမည်- ပါကွန်.....ကျေးရွာ၊မံလူ.....ကျေးရွာအုပ်စု

စဉ်	အကြောင်းအရာ	တွေ့ရှိချက်		မှတ်ချက်
		✓	✗	
၁။	အစည်းအဝေးတက်ရောက်လူသူများအား ကျား၊မ ရေးရာအခြေခံ သဘောတရားများကို ရှင်းလင်းဆွေးနွေးခဲ့ပါသလား။	✓		
၂။	စီမံကိန်းပါဝင်သော ကျား၊မရေးရာ အကောင်အထည်ဖော်ရေး လိုအပ်ချက်(၅)ချက်ကို ရှင်းလင်းပြခဲ့ပါသလား။	✓		
၃။	အစည်းအဝေးခေါ်ယူရာတွင် အမျိုးသား/သမီးများ အချိုးညီစွာတက်ရောက်နိုင်ရေး အတွက်အသိပေးတိုက်တွန်း စည်းရုံးခဲ့တာမျိုးရှိခဲ့ပါသလား။	✓		
၄။	အမျိုးသမီးများ၏ ကောင်းသံများပြောဆိုနိုင်ခွင့်များ ပိုမိုတွက်ပေါ်လာအောင် ဖန်တီးပေးခဲ့ ပါသလား။	✓		
၅။	ဆင်ကော်မတီဖွဲ့ များ ဖွဲ့စည်းရာတွင်အမျိုးသမီးများနှင့် ပါဝင်ဖွဲ့စည်းရေး၊ပူးပေါင်းပါဝင်ရေး ဦးဆောင်နိုင်ရေးအတွက် တွန်းအားပေးကူညီဆောင်ရွက်ခဲ့ပါသလား။	✓		
၆။	အစည်းအဝေးကို အမျိုးသား/သမီးများ အလွယ်တကူပါဝင်တက်ရောက်နိုင်သော အချိန်နှင့် နေရာများကိုရွေးချယ်ခြင်း၊ထည့်သွင်းစဉ်းစားဆောင်ရွက်ခြင်းများတို့ကို လုပ်ဆောင်ခဲ့ပါသလား။	✓		
၇။	လူနည်းစု၊ဆင်းနွမ်းပါးထိခိုက်လွယ်သောအုပ်စုများကို အစည်းအဝေးမစတင်မှီ အချိန်များ က ရှာဖွေဖော်ထုတ်ခဲ့တာမျိုး ရှိပါသလား။	✓		
၈။	လူနည်းစု/ဆင်းရဲ/နွမ်းပါး/ထိခိုက်လွယ်သော အမျိုးသား/သမီးများထဲမှ အချို့ကို အစည်းအဝေး တက်ရောက်နိုင်အောင် ဖိတ်ကြား ဆောင်ရွက်မှုမျိုး ရှိခဲ့ပါသလား။	✓		
၉။	လူနည်းစု/ဆင်းရဲ/နွမ်းပါး/ထိခိုက်လွယ်သောအမျိုးသား/အမျိုးသမီးများနှင့် ကြုံတွေ့နေရ သောအခက်အခဲများကို သင်ဆွေးနွေး မေးမြန်းခဲ့တာမျိုး ရှိပါသလား။	✓		
၁၀။	အမျိုးသမီးများ ပြောဆိုတင်ပြနိုင်အောင် အချိန်ပေးရန်၊ကြိုတင်စီစဉ်ဆောင်ရွက်မှု မျိုးများဆောင်ရွက်ခဲ့တာများ ရှိပါသလား။	✓		
၁၁။	စီမံကိန်းလုပ်ငန်းခွဲများရှာဖွေဖော်ထုတ်ရာတွင် အမျိုးသား/သမီးများသီးခြားဆွေးနွေး ဖော်ထုတ်ဆောင်ရွက်ခဲ့တာမျိုး ရှိပါသလား။	✓		

၁၂။	ကျေးရွာစီမံကိန်း အထောက်အကူပြုကော်မတီခွဲ စည်းရာတွင် အမျိုးသမီး၊ အမျိုးသား အချိုးညီမျှစွာ (၅၀:၅၀) ခွဲ စည်းနိုင်ခဲ့ပါသလား။ မခွဲ စည်းနိုင်ခဲ့ပါက မှတ်ချက်တွင် ရှင်းလင်းပါ။		X	အမျိုးသမီးများသည် အိမ်ထောင်ရေးအတွက် အထောက်အကူပြု
၁၃။	ဆက်ကော်မတီများတွင် အနည်းဆုံး အမျိုးသမီးအဖွဲ့ဝင် တစ်ဦးနှုန်းဖြင့် ပါဝင်ခွဲ စည်းနိုင်ခဲ့ပါသလား။ မခွဲ စည်းနိုင်ခဲ့ပါက မှတ်ချက်တွင် ရှင်းလင်းပါ။	✓		
၁၄။	ကျေးရွာ/ကျေးရွာအုပ်စု ဖွံ့ဖြိုးရေးစီမံချက် များတွင် အမျိုးသမီးများ ရွေးချယ်ဆုံးသည့် လုပ်ငန်းစီမံချက် အနည်းဆုံးတစ်ခုပါဝင်နိုင်ရေးအတွက် စည်းရုံးဆွေးနွေးမှုများ ပြုလုပ်ဆောင်ရွက်ခဲ့ပါသလား။	✓		
၁၅။	တက်ရောက်လာသူများအား အမျိုးသမီးများ၏ လိုအပ်ချက်များကို ဖြည့်ဆည်းပေးနိုင်ရန် အမျိုးသမီးရွေးချယ်လိုက်သောဦးစားပေးရွေးချယ်မှုများကိုထောက်ပံ့ပေးသွားမည်ဖြစ်ကြောင်း အသိပေးပြောကြားခဲ့ပါသလား။	✓		
၁၆။	ရွေးချယ်လိုက်သော စီမံကိန်းလုပ်ငန်းခွဲများသည် ဒေသတွင်းမှာရှိသော လူနည်းစု/ဆင်းရဲ/ နွမ်းပါး/ထိခိုက်လွယ် အုပ်စုများအပေါ် မည်သို့အကျိုးပြုနိုင်မည်ဖြစ်ကြောင်း ရှင်းလင်း ပြောကြားခြင်း၊ မှတ်တမ်းတင်ခြင်းများတို့ကို ဆောင်ရွက်ခဲ့ပါသလား။	✓		
၁၇။	ကျေးရွာအုပ်စုအဆင့် အစည်းအဝေးပြုလုပ်ရာတွင် အုပ်စု စီ/ထောက် ကော်မတီဝင်များကို ကျား၊မရေးရာလိုအပ်ချက်များ အကြောင်းကိုရှင်းလင်းပြောကြားခဲ့ပါသလား။	✓		
၁၈။	ကျေးရွာအုပ်စုအဆင့် အစည်းအဝေးပြုလုပ်ရာတွင် အုပ်စု စီ/ထောက် ကော်မတီဝင်များ အားလုံး တက်ရောက်နိုင်မှု ရှိ/မရှိ စစ်ဆေးခဲ့ပါသလား။ မတက်ရောက်နိုင်ခဲ့ပါက မှတ်ချက်တွင် ရှင်းလင်းပါ။	✓		

ကျေးရွာကော်မတီများ ရွေးချယ်ခြင်းနှင့် ကျေးရွာဖွံ့ဖြိုးရေးအစီအစဉ် မှတ်တမ်းပုံများ

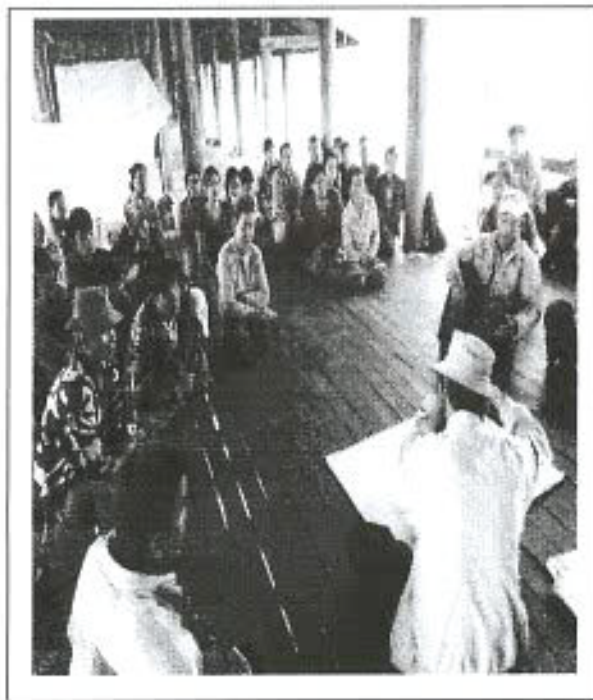
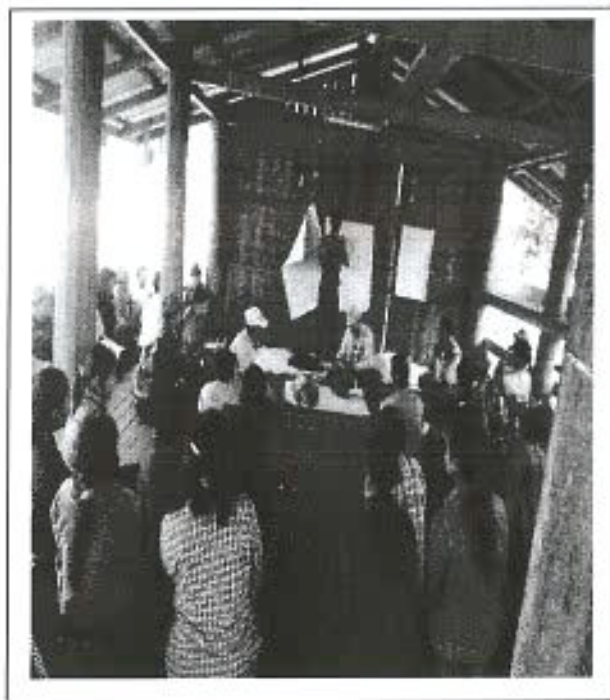



လူထုဝတ်ပြုစီမံကိန်းစီမံကိန်းလက်စွဲ

အပိုင်း-၃ ၂၉.၉.၂၀၁၅

ပုံစံ-၁ ကျေးရွာအခြေခံအချက်အလက်များ (Form PC 1)

လမ်းညွှန်ချက်/ ကျေးရွာတစ်ရွာသို့ ပထမဆုံး မိတ်ဆက်ခရီးသွားရောက်သောအခါ လူထုစည်းရုံးရေးမှူးသည် ကျေးရွာခေါင်းဆောင်များအားကျေးရွာအချက်အလက်များကိုမေတ္တာရပ်ခံ၍တောင်းခံရသည်။ ဤအချက်အလက်များကိုစီမံကိန်းမိတ်ဆက်အစည်းဝေးမတိုင်မီတောင်းခံရမည်။ စီမံကိန်းမိတ်ဆက်အစည်းဝေးတွင် လူထုစည်းရုံးရေးမှူးသည် ဤအချက်အလက်များအားစစ်ဆေးပြီးမှန်ကန်အောင်ပြုလုပ်ရမည်။ ပြီးနောက်တွင် လူထုစည်းရုံးရေးမှူးမှ သတင်းအချက်အလက်ထံသို့ Tablets မှတစ်ဆင့် ဖြည့်သွင်းရမည်။

ကျေးရွာအုပ်ချုပ်ရေးမှူးအမည် ဦးမောင်ဝင်း	ကျေးရွာအုပ်ချုပ်ရေးမှူး အိမ်နန်းနံပါတ်	လူထုစည်းရုံးရေးမှူးအမည် ဦးမောင်မောင်ဖြူ
ပြည်နယ်တိုင်းဒေသကြီး စစ်ကိုင်း	မြို့နယ် မင်းမောက်	ကျေးရွာအုပ်စု မံယု
		ကျေးရွာ ပါထွန်

က. လူဦးရေ

လူမျိုးစု	အိမ်ထောင်စုအရေအတွက်	ကိုးကွယ်သည့်ဘာသာ	အိမ်ထောင်စုအရေအတွက်
လူမျိုးစု (၁) ထားဝယ်	၅၂	ဘာသာ(၁) ဗုဒ္ဓ	(၅၅၄) အိမ်
လူမျိုးစု (၂) ကချင်ပြည်	၄	ဘာသာ(၂)	
လူမျိုးစုရော.....		ဘာသာရော.....	

	အမျိုးသား(အရေအတွက်)	အမျိုးသမီး(အရေအတွက်)
လူဦးရေ	၄၈၃	၅၃၄
အိမ်ထောင်ဦးစီး	၁၁၆	၃၅

(ခ) လက်လှမ်းမီအသုံးပြုနိုင်သည့်အဆောက်အဦများ

စာသင်ကျောင်း	အမှတ် ခြင်ပါ	ကျန်းမာရေး	အမှတ် ခြင်ပါ	ဘာသာရေးအဆောက် အဦ	အမှတ် ခြင်ပါ
အထက်တန်းကျောင်း	<input type="checkbox"/>	ဆေးရုံ	<input type="checkbox"/>	စေတီ	<input checked="" type="checkbox"/>
အလယ်တန်းကျောင်း	<input type="checkbox"/>	ကျန်းမာရေးဌာန	<input type="checkbox"/>	ဘုန်းကြီးကျောင်း	<input checked="" type="checkbox"/>
မူလတန်းကျောင်း	<input checked="" type="checkbox"/>	ကျန်းမာရေးဌာနခွဲ	<input checked="" type="checkbox"/>	ဟိန္ဒူဘုရားကျောင်း	<input type="checkbox"/>
မူကြိုကျောင်း	<input checked="" type="checkbox"/>	ဆေးပေးခန်း	<input type="checkbox"/>	ရေစက်ကျောင်း	<input type="checkbox"/>
အခြား	<input checked="" type="checkbox"/>	အခြား	<input type="checkbox"/>	ဗလီ	<input type="checkbox"/>
				အခြား	<input type="checkbox"/>
မှတ်ချက် အလယ်တန်းကျောင်း (၃)		မှတ်ချက်		မှတ်ချက်	



လူထုဝေဟံပြုစီမံကိန်းစီမံကိန်းလက်ဦး
အပိုင်း-၃ ၂၉.၉.၂၀၁၅

(ဂ) ကျွမ်းကျင်သူများမှတ်တမ်း ၊ ကျေးရွာတွင်နေထိုင်သော သို့မဟုတ် တခြားရွာမှလာရောက်သောကျွမ်းကျင်သူများ

(၁) စာသင်ကျောင်း			(၂) ကျန်းမာရေး			(၃) လက်မှုပညာရှင်		
	ရွာတွင်နေထိုင်သူ	အခြားရွာမှလာသူ		ရွာတွင်နေထိုင်သူ	အခြားရွာမှလာသူ		ရွာတွင်နေထိုင်သူ	အခြားရွာမှလာသူ
မူလတန်းပြဆရာဆရာမ	<input checked="" type="checkbox"/>	<input checked="" type="checkbox"/>	ဆရာဝန်	<input type="checkbox"/>	<input type="checkbox"/>	လက်သမား	<input checked="" type="checkbox"/>	<input type="checkbox"/>
အထက်တန်းပြဆရာဆရာမ	<input type="checkbox"/>	<input type="checkbox"/>	လက်ထောက်ကျန်းမာရေးမှူး	<input type="checkbox"/>	<input type="checkbox"/>	ပန်းချီ	<input checked="" type="checkbox"/>	<input checked="" type="checkbox"/>
အလက်တန်းပြဆရာဆရာမ	<input type="checkbox"/>	<input checked="" type="checkbox"/>	အမျိုးသမီးကျန်းမာရေးဆရာမ	<input type="checkbox"/>	<input type="checkbox"/>	လျှပ်စစ်ဆိုင်ရာ	<input type="checkbox"/>	<input type="checkbox"/>
မူကြိုဆရာဆရာမ	<input checked="" type="checkbox"/>	<input type="checkbox"/>	အရံသားဦး	<input checked="" type="checkbox"/>	<input type="checkbox"/>	ရေပိုက်သွယ်သူ	<input type="checkbox"/>	<input type="checkbox"/>
အခြား	<input type="checkbox"/>	<input type="checkbox"/>	ပြည်သူ့ကျန်းမာရေးလုပ်သား (၁)/(၂)	<input type="checkbox"/>	<input type="checkbox"/>	စက်ပြင်ဆရာ	<input type="checkbox"/>	<input type="checkbox"/>
မှတ်ချက်	မှတ်ချက် <u>ဝတ်ရုံစွန့်ကျက်ပေးထားမည်</u> <input type="checkbox"/>					မှတ်ချက်		

(ဃ) ကျေးရွာသို့ ရောက်ရှိနိုင်သည့်လမ်းအခြေအနေ / ကျေးရွာတစ်ရွာသည် ၎င်း၏ကျေးရွာအုပ်စုနှင့် ဆက်သွယ်ထားသောလမ်းအခြေအနေ (အောက်ပါတို့ကိုပိုင်းပါ)

ကျောက်ကြမ်းလမ်း ကတ္တရာလမ်း ကွန်ကရစ်လမ်း မော်တော်ဆိုင်ကယ်လမ်း
 ကျောက်ခင်းလမ်း ပြေသားလမ်း လှသွားလမ်း အခြား ပြေသား၊ ကတ္တရာကြမ်းလမ်း

(င) ကျေးရွာဖွံ့ဖြိုးမှုစီမံချက်

- (၁) လူထုဝေဟံပြုစီမံကိန်းမစတင်မီ ဤကျေးရွာတွင်ကျေးရွာဖွံ့ဖြိုးမှုစီမံချက်ရှိခဲ့ပါသလား? ပိုင်းပါ
ရှိပါသည်/မရှိပါ/မသိပါ
- (၂) ရှိခဲ့ပါလျှင် ဤစီမံချက်ကို မည်သည့် ခုနှစ်တွင်ပြင်ဆင်ခဲ့ပါသနည်း? နှစ် ၂၀၁၄- / မသိပါ
- (၃) ဤစီမံချက်ကို မြို့နယ်မှအတည်ပြုခဲ့ပါသလား? ပြုခဲ့ပါသည်/မပြုခဲ့ပါ / မသိပါ

(စ) ခရီးအကွာအဝေး

- (၁) ဤကျေးရွာ၏ဝေဟံမှ၎င်းကျေးရွာအုပ်စု၏ဝေဟံအထိခရီးဆိုင်မည်မျှကွာဝေးသနည်း? မိုင် ----- / မသိပါ
- (၂) ဤကျေးရွာမှ ၎င်းကျေးရွာအုပ်စု၏ဝေဟံသွားလာရာတွင်ကြာမြင့်သည့်အချိန် (၁၅) မိနစ် ----- နာရီ

ခြောက်သွေ့ရာသီတွင်ကြာချိန် ၁၅ မိနစ် ----- ထော်လာဂျီ/မော်တော်ဆိုင်ကယ်/ခြေလျှင်/လား/မော်တော်ဘုတ်/
 အခြား -----
 မိုးရာသီတွင်ကြာချိန် ၁၅ မိနစ် ----- ထော်လာဂျီ/မော်တော်ဆိုင်ကယ်/ခြေလျှင်/လား/မော်တော်ဘုတ်/
 အခြား -----

(ဆ) ပတ်ဝန်းကျင်ဆိုင်ရာသဘာဝဘေးအန္တရာယ် -

ဤကျေးရွာတွင်ကြေးခြင်းကဲ့သို့ သဘာဝဘေးအန္တရာယ်ကျရောက်စွဲခြင်းရှိပါသလား။
 မရှိပါ ရှိပါသည် ရှိလျှင်ဖော်ပြပါ-----



လူထုဝဟိုပြုစီမံကိန်းစီမံကိန်းလက်ခွဲ
အပိုင်း-၃ ၂၉.၉.၂၀၁၅

(ဇ) ကျေးရွာတွင် ဖွဲ့စည်းထားသော အဖွဲ့အစည်းများ
လူထုဝဟိုပြုစီမံကိန်းမကိုးမီ ဤကျေးရွာတွင် ကျေးရွာဖွံ့ဖြိုးရေးအတွက် အစိုးရ(သို့)ရွာသားများကိုယ်တိုင်(သို့) စီမံကိန်းတင်ခုခုမှ
ဖွဲ့စည်းထားသည့် အဖွဲ့အစည်းများရှိပါသလား။

(၁).....သမဝါယမ.....
(၂).....

ကျေးရွာခေါင်းဆောင်

အမည် - ဦးဖောင်ဝင်း

လက်မှတ်  ဇန်နဝါရီ ၈.၂.၂၀၁၆

လူထုစည်းရုံးရေးမှူး

အမည် - ဦးဖောင်ဖောင် ဖေ

လက်မှတ်  ဇန်နဝါရီ ၈.၂.၂၀၁၆



လူထုပတ်ဝန်းကျင်ထိခိုက်စွန့်စားမှု
အပိုင်း-၃ ၂၉.၂၀၁၅

ပုံစံ ၈-၂ - စီမံကိန်းစက်ဝန်းအချိန်ဇယား (PC 2)

လမ်းညွှန်ချက်-သက်ဆိုင်ရာလူထုစည်းရုံးရေး/လက်ထောက်နည်းပညာနည်းပညာများမှ စီမံကိန်းစက်ဝန်းအဆင့်တစ်ခုစီ ပြီးစီးတိုင်းကျေးရွာနှင့် ကျေးရွာအုပ်စု
အတွက် ဤပုံစံကိုဖြည့်သွင်းရမည်။

စည်းရုံးရေး/အချိန်ဇယားအမည် မြို့မောင်မောင်မြို့

နေ့စွဲ ၂၅.၂.၂၀၁၆

မြို့နယ်/တိုင်း စစ်ကိုင်း ကျေးရွာအုပ်စု မံလူ ကျေးရွာ ပါဇွန်

စက်ဝန်းအားအမှတ်ခြိပ်ပါ စက်ဝန်း(၁) စက်ဝန်း(၂) စက်ဝန်း(၃)
 စက်ဝန်း(၄)

စီမံကိန်းစတင်ရွက်မှုအဆင့်များ	နေ့စွဲ		အစဉ်အစဉ်တွင်တက်ရောက်သူအရေအတွက်			
	စတင်သည့်နေ့	ပြီးဆုံးသည့်နေ့	အချိန်အားအရေအတွက်	အချိန်သမီးအရေအတွက်	အိမ်ထောင်စုအရေအတွက်	လူပျိုစုထက်ရောက်သူအရေအတွက်နှင့် လူပျိုအမည်
၁. ကျေးရွာစီမံကိန်း မိတ်ဆက်အစည်းအဝေး	၅.၂.၂၀၁၆	၈.၂.၂၀၁၆	၃၇	၄၇	၇၇	၅၆၊ ၇၈
၂. ကျေးရွာဖွံ့ဖြိုးရေး စီမံချက်ရေးဆွဲခြင်းအစည်းအဝေး	၁၃.၂.၂၀၁၆	၁၅.၂.၂၀၁၆	၅၄	၂၄	၇၈	၅၅၊ ၇၇၊ ၈၁၊ ၇
၃. ကျေးရွာအုပ်စု လုပ်ငန်းစဉ်ဖြတ်ချက်ချသည့်အစည်းအဝေး						
၄. မြို့နယ်အဆင့်စီမံကိန်းရေးဆွဲရေးနှင့်အကောင်အထည်ဖော်ရေးကော်မတီ၏ စီမံကိန်းသုံးသပ်မှုအစည်းအဝေး						
၅. မြို့နယ်စီမံကိန်းရေးဆွဲရေးနှင့်အကောင်အထည်ဖော်ရေးအကောင်အထည်ဖော်ရေးကော်မတီ၏ဆုံးဖြတ်ချက်ကို ရွာသို့ အသိပေးအကြောင်းကြားသည့်အစည်းအဝေး						
၆. စီမံကိန်းလုပ်ငန်းစဉ်စီမံချက်ရေးဆွဲခြင်းအစည်းအဝေး	မလို	မလို	မလို	မလို	မလို	မလို
၆.၁။ စီမံကိန်းလုပ်ငန်း အကောင်အထည်ဖော်ရေးအစီအစဉ် ရေးဆွဲခြင်း						



လူထုဝဟိုပြုစီမံကိန်း၊စီမံကိန်းလက်စွဲ

အပိုင်း-၃ ၉.၉.၂၀၁၅

ပုံစံ ၈-၃ ကျေးရွာဖွံ့ဖြိုးရေး ဦးစားပေးအစီအစဉ် (Form PC 3)

လမ်းညွှန် ရွက် /အဆင့်(၃)ကျေးရွာဖွံ့ဖြိုးရေးမူဝါဒချက်အစည်းအဝေးပြီးဆုံးသောအခါ ကျေးရွာစီမံကိန်း အထောက်အကူပြု
ကော်မတီသည် လူထုစည်းရုံးရေးမှူးအကူအညီဖြင့် ဤပုံစံကိုပြည့်စုံအောင် ဖြည့်သွင်းရမည်။ အားလုံးသော အခက်အခဲ
အတားအဆီးများ၊ ဖွံ့ဖြိုးမှုဦးစားပေးအစီအစဉ်များ၊လူထုဝဟိုပြုစီမံကိန်း၏ ရန်ပုံငွေအရင်းအမြစ်နှင့် မသက်ဆိုင်သည့် လုပ်ငန်းများ
အားလုံးကိုဖော်ပြရမည်။

လူထုစည်းရုံးရေးမှူး/ဝန်ထမ်း အမည် ဦး မောင်မောင်မြင့်

နေ့စွဲ ၂၀.၂.၂၀.၁၆ စက်ဝန်းအား အမှတ်ခြစ်ပါ (✓) စက်ဝန်း(၁)
စက်ဝန်း(၂) စက်ဝန်း(၃) စက်ဝန်း(၄)

မြိုင်နယ်/တိုင်း စစ်ကိုင်း မြို့နယ် မင်းမောက်မြို့နယ် ကျေးရွာအုပ်စု ဒဲလူ ကျေးရွာ ပါဝဠာ

က. အခက်အခဲအတားအဆီးများအားဆွေးနွေးခြင်း - ယခုလက်ရှိအခြေအနေတွင်ဤကျေးရွာဖွံ့ဖြိုးတိုးတက်ရေးအတွက်
အဓိကအခက်အခဲအတားအဆီးများသည် မည်သည်များဖြစ်ပါသနည်း(အမျိုးသား/သမီး အနည်းဆုံးအခက်အခဲ ၅ ခုစီဖော်ပြပါ)

အမျိုးသား အဖွဲ့မှတင်ပြသောအခက်အခဲအတားအဆီးများ		အမျိုးသမီး အဖွဲ့မှတင်ပြသောအခက်အခဲအတားအဆီးများ	
၁	လမ်းပန်းဆက်သွယ်ရေး အခက်အခဲ	၁	လမ်းပန်းဆက်သွယ်ရေး အခက်အခဲ
၂	ပညာရေးနှင့် ဝင်ငွေရရှိမှုအခက်အခဲ	၂	ဝင်ငွေ အခက်အခဲ
၃	ကျန်းမာရေး နှင့် အလုပ်အကိုင်အခက်အခဲ	၃	ကျန်းမာရေး အခက်အခဲ
၄	ရေရရှိမှု အခက်အခဲ	၄	ပညာရေး အခက်အခဲ
၅	ရေ အခက်အခဲ	၅	ရေ အခက်အခဲ

ခ. မျှော်မှန်းခြင်း- နောင်လာမည့် (၅)နှစ် အတွင်း ကျေးရွာဖွံ့ဖြိုးရေး မျှော်မှန်းလျာထားချက်များအား တင်ပြပါ။

အမျိုးသားအဖွဲ့မှတင်ပြသောမျှော်မှန်းချက်များ		အမျိုးသမီးအဖွဲ့မှတင်ပြသောမျှော်မှန်းချက်များ	
၁	လမ်းပန်းဆက်သွယ်ရေး ဓာတ်မီး မြှင့်တင်	၁	လမ်းပန်း ဆက်သွယ်ရေး ဓာတ်မီး မြှင့်တင်
၂	ပညာရေး ဓာတ်မီး မြှင့်တင်	၂	ပညာရေး နှင့် ကျန်းမာရေး ဖွံ့ဖြိုးတိုးတက်မှု
၃	ကျန်းမာရေး ဝါးတံဆိပ်	၃	ရေ၊ မီး နှင့် ဝင်ငွေ ရရှိမှု ဖွံ့ဖြိုးတိုးတက်မှု
၄	(၂)နှစ်အတွင်း ရေရရှိမှု အခက်အခဲ	၄	လူမှုစီးပွား အခက်အခဲ ဖြေရှင်းပေးရေး
၅	လူမှုစီးပွား အခက်အခဲ ဖြေရှင်းပေးရေး	၅	ရေ၊ မီး၊ ရေ၊ ဝါးတံဆိပ် ဓာတ်မီး မြှင့်တင်



လူထုဝဟိုပြုစီမံကိန်းစီမံကိန်းလက်စွဲ
အပိုင်း-၃ ၂၉.၉.၂၀၁၅

ဂ. ဤကျေးရွာ၏ လာမည့်(၃)နှစ်အတွက် ဦးစားပေး ဖွံ့ဖြိုးတိုးတက်မှု လုပ်ငန်း အစီအစဉ်များအားဖော်ပြပါ။
(လူထုဝဟိုပြုစီမံကိန်း ရန်ပုံငွေအတွက် အဆိုပြုသော အစီအစဉ်များကိုဦးစားပေး အဆင့်အလိုက်ဖော်ပြပြီး ကျန်လူထုဝဟိုပြု စီမံကိန်း ရန်ပုံငွေအရင်းအမြစ်နှင့် မပတ်သက်သည့်အစီအစဉ်များလည်းဖော်ပြရန်ဖြစ်သည်)

ကျေးရွာအတွက်ဦးစားပေးဖွံ့ဖြိုး တိုးတက်မှု လုပ်ငန်းစဉ်များ	အဆိုပြုသူ (အမျိုးသားများ/ အမျိုးသမီးများ/ အမျိုးသား+အမျိုးသမီး)	လူထုဝဟိုပြုစီမံကိန်းအတွက်အဆိုပြု သည့် (ဦးစားပေးအဆင့် အလိုက် ဖော်ပြပါ)	ခန့်မှန်း ကုန်ကျ စရိတ်	အကျိုးခံစား ခွင့်ရှိသူခန့်မှန်းခြေ အရေအတွက်	
၁ မကျ- ပါဇွန်ကန်၊ ယုဇင်ခြင်	ကမ္ဘိုးသားများ	၁	၃၅၂၆၈၈၀၀	၃၅၀၀၀၀၀၀	၁၀၁၇
၂ ဂကမင်္ဂယုဇင်ခြင်	ကမ္ဘိုးသမီးများ	၂		၁၄၀၀၀၀၀၀	၁၀၁၇
၃ ချောင်းကွဲတဲကယုဇင်ခြင်	ကမ္ဘိုးသား + ကမ္ဘိုးသမီး	၃		၆၀၀၀၀၀၀၀	၁၀၁၇
၄ အသံကျော် သိုးချိုဗျ	ကမ္ဘိုးသမီးများ	၄		၉၅၀၀၀၀၀၀	၃၁၂
၅ ပါဇွန်- ကံခြံမယ်ယုဇင်	ကမ္ဘိုးသားများ	၅		၂၅၀၀၀၀၀၀	၁၀၁၇
၆ မုတ္တိကျော် သိုးချိုခြင်	ကမ္ဘိုးသမီးများ	၆		၄၅၀၀၀၀၀၀	၁၇၅

ညွှန်ကြားမှုဦးစီးဌာန၊ ကျေးရွာစီမံကိန်းအထောက်အကူပြုကော်မတီမှအတည်ပြုသည်။

အမည်ဦးစွာ ဦးစွာဦး လက်မှတ် ရက်စွဲ ၂၀.၇.၂၀၁၆

ကျေးရွာအတွက်ဦးစားပေးဖွံ့ဖြိုး တိုးတက်မှု လုပ်ငန်းစဉ်များ	အဆိုပြုသူ (ကမ္ဘိုးသားများ/ ကမ္ဘိုးသမီးများ/ ကမ္ဘိုးသား+ကမ္ဘိုးသမီး)	လူထုဝဟိုပြုစီမံကိန်းအတွက်အဆိုပြု သည့် (ဦးစားပေးအဆင့် အလိုက် ဖော်ပြပါ)	ခန့်မှန်း ကုန်ကျ စရိတ်	အကျိုးခံစား ခွင့်ရှိသူခန့်မှန်းခြေ အရေအတွက်	
၇ မင်္ဂလာ-ပါဇွန်ကန် ယုဇင်ခြင်	ကမ္ဘိုးသားများ	၇		၂၅၀၀၀၀၀၀	၁၀၁၇
၈ ချောင်းကွဲတဲကယုဇင်ခြင်	ကမ္ဘိုးသားများ	၈		၂၅၀၀၀၀၀၀	၁၀၁၇
၉ ကျောက်ယုဇင်ခြင်	ကမ္ဘိုးသမီးများ	၉		၉၂၀၀၀၀၀၀	၁၀၁၇
၁၀ သားဖွားစား သိုးချိုဗျ (၄၁၇၅)	ကမ္ဘိုးသမီးများ	၁၀		၂၅၀၀၀၀၀၀	၁၀၁၇



လူထုပတ်ဝန်းကျင်ထိခိုက်မှု၊
အပိုင်း-၃ ၉.၉.၂၀၁၅

ပုံစံ - ၀-၁၂ - အစဉ်အဆက်ရောက်သွား (FORM PC 12)

လမ်းညွှန် စီမံကိန်း အစဉ်အဆက်အားလုံးတွင် အသုံးပြုရန် လူထုပတ်ဝန်းကျင်မှ ကျေးဇူးတင် ကျွမ်းကျင်စွာ စစ်ဆေးရန် လိုအပ်ပါသည်။

အစဉ်အဆက်အားလုံးတွင် အသုံးပြုရန် လူထုပတ်ဝန်းကျင်မှ ကျေးဇူးတင် ကျွမ်းကျင်စွာ စစ်ဆေးရန် လိုအပ်ပါသည်။

စည်ရုံး/တိုင်းဒေသကြီး - ၈-၂-၂၀၁၆

စီမံကိန်းစက်ဝန်းအမှတ်ဖြစ်ပါ (✓) စက်ဝန်း (၂) စက်ဝန်း (၃) စက်ဝန်း (၄)

ပြည်နယ်/တိုင်းဒေသကြီး - မြန်မာပြည်

မြို့နယ် - မြ.မောက်

ကျေးရွာအုပ်စု - မဲလူ

ကျေးရွာ - ပါတန်

အစဉ်အဆက်အားလုံးတွင် အသုံးပြုရန် လူထုပတ်ဝန်းကျင်မှ ကျေးဇူးတင် ကျွမ်းကျင်စွာ စစ်ဆေးရန် လိုအပ်ပါသည်။

စဉ်	အမည်	ကျား (✓)	မ (✓)	အိမ်ထောင် စုကိုယ်စားလှယ် (✓) (၁)	လူမျိုး	လက်မှတ်
၁	ဒေါ်မဖြူ	✓	✓	✓	ရှမ်း	မဖြူ
၂	ဒေါ်အိမ်	✓	✓	✓	ရှမ်း	အိမ်
၃	ဒေါ်အိမ်	✓	✓	✓	ရှမ်း	အိမ်
၄	ဒေါ်အိမ်	✓	✓	✓	ရှမ်း	အိမ်
၅	ဒေါ်အိမ်	✓	✓	✓	ရှမ်း	အိမ်
၆	ဒေါ်အိမ်	✓	✓	✓	ရှမ်း	အိမ်
၇	ဒေါ်အိမ်	✓	✓	✓	ရှမ်း	အိမ်
၈	ဒေါ်အိမ်	✓	✓	✓	ရှမ်း	အိမ်
၉	ဒေါ်အိမ်	✓	✓	✓	ရှမ်း	အိမ်
၁၀	ဒေါ်အိမ်	✓	✓	✓	ရှမ်း	အိမ်
၁၁	ဒေါ်အိမ်	✓	✓	✓	ရှမ်း	အိမ်
၁၂	ဒေါ်အိမ်	✓	✓	✓	ရှမ်း	အိမ်
၁၃	ဒေါ်အိမ်	✓	✓	✓	ရှမ်း	အိမ်
စုစုပေါင်း - ၁၃		၁၃	၁၃	၁၃		

(၁) အိမ်ထောင်စီးပွားဖြစ်မှုကို အစဉ်အဆက်အားလုံးတွင် အသုံးပြုရန် လိုအပ်ပါသည်။



လူထုဝဟ်ပြိုင်ကိန်းစီမံကိန်းလက်စွဲ
အပိုင်း-၃ ၉.၉.၂၀၁၅

ပုံစံ - ၈-၁၂ - အစည်းအဝေးတက်ရောက်သူများ (FORM PC 12)

လယ်ဥက္ကဋ္ဌ၊ စီမံကိန်း အစည်းအဝေးအားလုံးတွင် အချိန်ပြုရန် လူထုစည်းရုံးရေးမှူးက ကျေပွဲသို့ တွင်မည်ပင် စစ်ဆေးပုံစံ ၂ စီမံကိန်းတင်သွင်းအချိန်ပေးပါ။ အစည်းအဝေးတက်ရောက်သူများစာရင်းကို မြေညီညွတ်ရန် စည်းရုံးရေးမှူးအမည် - ဦး မောင်မောင်

ရက်စွဲ - ၈.၂.၂၀၁၆ စီမံကိန်းတင်သွင်းအချိန်ပြုပါ (✓) စက်ဝန်း(၂) စက်ဝန်း(၃) စက်ဝန်း(၄)

ပြည်နယ်/တိုင်းဒေသကြီး မြို့နယ် မှ မောင်မောင် ကျေးရွာအုပ်စု မြို့နယ် ကျေးရွာ ပါအရပ်

စစ်ကော်မတီဝင် စစ်ကော်မတီဝင်

အစည်းအဝေးခေါ်စဉ် ၀ - ၈-၁၂-၁၆

စဉ်	အမည်	ကျား (V)	မ (V)	အိမ်ထောင်စုကိုယ်စားလှယ် (V/မ)	လူမျိုး	လက်မှတ်
၁၄	ဦးတင်စော	✓		✓	ရှမ်း - မဟာ	၈၆၆၈
၁၅	ဦးစိုးဖြူ	✓		✓	ရှမ်း	၈၆၆၈
၁၆	ဦးမောင်မောင်	✓		✓	ရှမ်း	၈၆၆၈
၁၇	ဦးဦးစိုး	✓		✓	ရှမ်း	၈၆၆၈
၁၈	ဦးအောင်စော	✓		✓	ရှမ်း	၈၆၆၈
၁၉	ဦးစိုးစိုး	✓		✓	ရှမ်း	၈၆၆၈
၂၀	ဦးစောစော	✓		✓	ရှမ်း	၈၆၆၈
၂၁	ဦးစောစော	✓		✓	ရှမ်း	၈၆၆၈
၂၂	ဦးစောစော	✓		✓	ရှမ်း	၈၆၆၈
၂၃	ဦးစောစော	✓		✓	ရှမ်း	၈၆၆၈
၂၄	ဦးစောစော	✓		✓	ရှမ်း	၈၆၆၈
၂၅	ဦးစောစော	✓		✓	ရှမ်း	၈၆၆၈
၂၆	ဦးစောစော	✓		✓	ရှမ်း	၈၆၆၈
စုစုပေါင်း		၅၅	၂	၅၅		

(၁) အိမ်ထောင်စုစီမံခြင်းရန်မလိုပါ။ အမျိုးသား/အမျိုးသမီး အိမ်ထောင်စု တစ်စုကို ကိုယ်စားပြုလှည့်လှမ်းဆို အမှတ်ပြုရပါမည်။



လူထုထုတ်ပြန်ခွင့်ပေးပေးခြင်းလက်စွဲ
အရက်: ၃ ၉.၉.၂၀၁၅

ပုံစံ - ၈-၁၂ - အစည်းအဝေးထုတ်ဖော်သူများ (FORM PC 12)

လမ်းညွှန်၊ စီမံကိန်း အစည်းအဝေးအားလုံးတွင် အသုံးပြုရန်၊ လူထုထုတ်ပြန်ရေးရာက ကျေးဇူးတင် ကျင့်သုံးရန်နှင့် အချိန်ယာယီ အစည်းအဝေးထုတ်ဖော်ရန်
သူများစာရင်းကို ပြင်ဆင်ရန်

စည်းရုံးရေးရာအမည် - ဦးမောင်မောင် (၆၆) စီမံကိန်း(၂) စီမံကိန်း(၃) စီမံကိန်း(၄)

ရက်စွဲ - ၈. 2. 2016 စီမံကိန်း(၁) စီမံကိန်း(၂) စီမံကိန်း(၃) စီမံကိန်း(၄)

ပြည်နယ်/ တိုင်းဒေသကြီး မြို့နယ် ကျေးရွာအုပ်စု မိလ္လာ ကျေးရွာ ပါဇွန်

စတုဂံ တိုင်း

အစည်းအဝေးခေါင်းစဉ်: ပ-ကစည်းကစား

စဉ်	အမည်	ကျား (V)	မ (V)	အိမ်ထောင် ရရှိထား လှယ်(V) ^(၁)	လူမျိုး	လက်မှတ်
၂၇	ဒေါ်ခင်စိန်		✓	✓	ဗမာ	ခင်စိန်
၂၈	ဒေါ်မေမေ		✓	✓	ဗမာ	မေမေ
၂၉	ဒေါ်အိမ်		✓	✓	ဗမာ	အိမ်
၃၀	ဒေါ်ခင်စိန်		✓	✓	ဗမာ	ခင်စိန်
၃၁	ဒေါ်ခင်မေ		✓	✓	ဗမာ	ခင်မေ
၃၂	ဒေါ်အိမ်		✓	✓	ဗမာ	အိမ်
၃၃	ဒေါ်အိမ်		✓	✓	ဗမာ	အိမ်
၃၄	ဒေါ်အိမ်		✓	✓	ဗမာ	အိမ်
၃၅	ဒေါ်အိမ်		✓	✓	ဗမာ	အိမ်
၃၆	ဒေါ်အိမ်		✓	✓	ဗမာ	အိမ်
၃၇	ဒေါ်အိမ်		✓	✓	ဗမာ	အိမ်
၃၈	ဒေါ်အိမ်		✓	✓	ဗမာ	အိမ်
၃၉	ဒေါ်အိမ်		✓	✓	ဗမာ	အိမ်
၄၀	ဒေါ်အိမ်		✓	✓	ဗမာ	အိမ်
စုစုပေါင်း		၁	၂၃	၂၃		

(၁) အိမ်ထောင်မရှိသူများအား အိမ်ထောင်မရှိဘဲ တစ်ဦးတည်းက အိမ်ထောင်မရှိဘဲ အမှတ်ပြုပါ။



လူထုတော်ပြင်ပကိန်းစီမံကိန်းလက်စွဲ
အပိုင်း-၃ ၉.၉.၂၀၁၅

ပုံစံ - ၈-၁၂ - အစည်းအဝေးထောက်ပံ့ရေးကဏ္ဍ (FORM PC 12)

လက်ညှိုး၊ စီမံကိန်း အစည်းအဝေးအားလုံးတွင် အသုံးပြုရန် လူထုစည်းရုံးရေးမှူးက ကျေပွဲသို့ ကွင်းဆင်းစဉ် ဝမ်းဆွဲ၍ ပုံစံ ၂ စီမံကိန်းတော်လှန်ရေးအဖွဲ့နှင့်အသေးပါ အစည်းအဝေးထောက်ပံ့ရေးကဏ္ဍ
သို့ပေးစာရင်းကို ပြင်ဆင်ရန်
စည်းရုံးရေးမှူးအမည် ဒ်.စအေ.၂၅၇
ရက်စွဲ ၇.၃.၂၀၁၆
ပြည်နယ်/တိုင်းဒေသကြီး စစ်ကိုင်း မြို့နယ် မိုးမောက် ကျေးရွာအုပ်စု မိုးပူ ကျေးရွာ ဒါက္ခ

အစည်းအဝေးခေါင်းစဉ်၊ ပမာဏ ဓာတ်ပြင် စာရင်း စာရင်း

စဉ်	အမည်	ကျား (✓)	မ (✓)	အိမ်ထောင် စုတိုက်စား လှုပ်(✓/မ)	လူမျိုး	လက်မှတ်
၄၀	ဒ်.ကျိုးစန္ဒာ	✓		✓	ရှမ်း	ကျိုးစန္ဒာ
၄၁	ဒ်.အောင်စိန်	✓		✓	"	အောင်စိန်
၄၂	ဒ်.အောင်ကျော်	✓		✓	"	အောင်ကျော်
၄၃	ဒ်.အောင်စိန်	✓		✓	"	အောင်စိန်
၄၄	ဒ်.အောင်စိန်	✓		✓	"	အောင်စိန်
၄၅	ဒ်.အောင်ကျော်	✓		✓	"	အောင်ကျော်
၄၆	ဒ်.အောင်စိန်	✓		✓	"	အောင်စိန်
၄၇	ဒ်.အောင်စိန်	✓		✓	"	အောင်စိန်
၄၈	ဒ်.အောင်စိန်	✓		✓	"	အောင်စိန်
၄၉	ဒ်.အောင်စိန်	✓		✓	"	အောင်စိန်
၅၀	ဒ်.အောင်စိန်	✓		✓	"	အောင်စိန်
၅၁	ဒ်.အောင်စိန်	✓		✓	"	အောင်စိန်
၅၂	ဒ်.အောင်စိန်	✓		✓	"	အောင်စိန်
စုစုပေါင်း	- ၁၁	၁၁	၁	၁၁		

(၁) အိမ်ထောင်စုစီမံကိန်းစာရင်း၊ အမျိုးသား/အမျိုးသမီး အိမ်ထောင်စု တစ်စုကို တိုက်စားပြုလုပ်သည်ဟုဆို အမှတ်ပြန်ပါ။

၂၇



လူထုပုဂ္ဂိုလ်ပြင်ပကိန်းစီမံကိန်းလက်ဖွဲ့
အဆိုင်း-၃ (၉-၉-၂၀၁၅)

ပုံစံ - ၈-၁၂ - အစည်းအဝေးထောက်ပံ့ချက် (FORM PC 12)

လက်ညွှန်း စီမံကိန်း အစည်းအဝေးအားပံ့တွင် အရပ်မြို့ရန် လူထုပုဂ္ဂိုလ်ပြင်ပက ကျောပွားသည့် ကျွမ်းကျင်မှု အစည်းအဝေးထောက်ပံ့ချက်
အဖွဲ့အစည်းကို ဖြည့်သွင်းရန်

စည်းရုံးရေးအဖွဲ့အစည်း ပို့မောင်ဇော်

ရက်စွဲ ၈-၂-၂၀၁၆

စီမံကိန်းထောက်ပံ့အဖွဲ့ကြမ်း(✓) စက်ဝန်း(၂) စက်ဝန်း(၃) စက်ဝန်း(၄)

ပြည်နယ်/ တိုင်းဒေသကြီး စစ်ကိုင်း

မြို့နယ် မင်းတပ်

ကျေးရွာအုပ်စု မံလူ

ကျေးရွာ ပါမောက္ခ

အစည်းအဝေးခေါင်းစဉ် ပို့မောင်ဇော် အစည်းအဝေး

စဉ်	အမည်	ကျား (✓)	မ (✓)	အိမ်ထောင် စုကိုယ်စား လှယ်(✓/၀)	လူမျိုး	လက်မှတ်
၅၃	ပို့မောင်ဇော်	✓		✓	ရှမ်း	ပို့မောင်ဇော်
၅၄	ပို့မောင်ဇော်	✓		✓	"	ပို့မောင်ဇော်
၅၅	ပို့မောင်ဇော်	✓		✓	"	ပို့မောင်ဇော်
၅၆	ပို့မောင်ဇော်	✓		✓	"	ပို့မောင်ဇော်
၅၇	ပို့မောင်ဇော်	✓		✓	"	ပို့မောင်ဇော်
၅၈	ပို့မောင်ဇော်	✓		✓	"	ပို့မောင်ဇော်
၅၉	ပို့မောင်ဇော်	✓		✓	"	ပို့မောင်ဇော်
၆၀	ပို့မောင်ဇော်	✓		✓	"	ပို့မောင်ဇော်
၆၁	ပို့မောင်ဇော်	✓		✓	"	ပို့မောင်ဇော်
၆၂	ပို့မောင်ဇော်	✓		✓	"	ပို့မောင်ဇော်
၆၃	ပို့မောင်ဇော်	✓		✓	"	ပို့မောင်ဇော်
၆၄	ပို့မောင်ဇော်	✓		✓	"	ပို့မောင်ဇော်
၆၅	ပို့မောင်ဇော်	✓		✓	"	ပို့မောင်ဇော်
	စုစုပေါင်း	၉	၁	၁၃		

(၁) အိမ်ထောင်စီမံခြင်းရန်အတွက် အမျိုးသား/အမျိုးသမီး အိမ်ထောင်စု တစ်ခုကို ကိုယ်စားပြုရမည်ဖြစ်ပြီး အမှတ်ကြမ်းပါ။

၉/၂/၁၆



လူထုဗဟိုပြုစီမံကိန်းစီမံကိန်းလက်ဖွဲ့
အပိုင်း-၃ ၂၉.၉.၂၀၁၅

ပုံစံ - ၀-၁၂ - အစဉ်အဆက်တက်ရောက်သူများ (FORM PC 12)

လမ်းညွှန် စီမံကိန်း အစဉ်အဆက်အားလုံးတွင် အသုံးပြုရန် လူထုညွှန်ရွေးချယ်မှု ကျမှီရာသို့ တွင်းဆင်းစဉ် စစ်ဆေးဖွဲ့ ပုံစံ ၂ စီမံကိန်းတင်ပြန်အချိန်လယ်ပေါ် အစဉ်အဆက်တက်ရောက်သူများစာရင်းကို ဖြည့်သွင်းရန်

စဉ်ရုံးရွေးချယ်မှုအမည် ဦးဂေဟင် (ဖွဲ့)

ရက်စွဲ ၀၂.၂.၂၀၁၆

ပြည်နယ်/ တိုင်းဒေသကြီး ဘစ်ကိုင်း ပြီးနယ် မန်ဂလာတောင်ညွန့် ကျေးရွာအုပ်စု မံလှ ကျေးရွာ မာကွေး

စီမံကိန်းကော်မရှင်အဖွဲ့ဝင်ဖြစ်ပါ (✓) စက်ဝန်း (၂) စက်ဝန်း (၃) စက်ဝန်း (၄)

အစဉ်အဆက်ခေါင်းစဉ်: မာကွေးတိုင်းဒေသကြီး စီမံကိန်းစီမံကိန်း

စဉ်	အမည်	ကျား (V)	မ (V)	အိမ်ထောင်စုဝယ်စားလှယ် (V) (၁)	လူမျိုး	လက်မှတ်
၆၆	<u>ဦးကျော်ကျော်</u>	✓		✓	<u>ရွှေစံ</u>	<u>အင်းစိန်</u>
၆၇	<u>ဦးကျော်ကျော်</u>	✓		✓	"	<u>မိုးလင်း</u>
၆၈	<u>ဦးကျော်ကျော်</u>	✓		✓	"	<u>ဦးကျော်</u>
၆၉	<u>ဦးကျော်ကျော်</u>	✓		✓	"	<u>ဦးကျော်</u>
၇၀	<u>ဦးကျော်ကျော်</u>		✓	✓	"	<u>ဦးကျော်</u>
၇၁	<u>ဦးကျော်ကျော်</u>	✓		✓	"	<u>အင်းစိန်</u>
၇၂	<u>ဦးကျော်ကျော်</u>	✓		✓	"	<u>အင်းစိန်</u>
၇၃	<u>ဦးကျော်ကျော်</u>	✓		✓	"	<u>အင်းစိန်</u>
၇၄	<u>ဦးကျော်ကျော်</u>	✓		✓	"	<u>အင်းစိန်</u>
၇၅	<u>ဦးကျော်ကျော်</u>	✓		✓	"	<u>အင်းစိန်</u>
၇၆	<u>ဦးကျော်ကျော်</u>	✓		✓	"	<u>အင်းစိန်</u>
၇၇	<u>ဦးကျော်ကျော်</u>	✓		✓	"	<u>အင်းစိန်</u>
၇၈	<u>ဦးကျော်ကျော်</u>	✓		✓	"	<u>အင်းစိန်</u>
၇၉	<u>ဦးကျော်ကျော်</u>	✓		✓	"	<u>အင်းစိန်</u>
၈၀	<u>ဦးကျော်ကျော်</u>	✓		✓	"	<u>အင်းစိန်</u>
စုစုပေါင်း	<u>၂၀၃</u>	<u>၆</u>	<u>၉</u>	<u>၁၃</u>		

(၁) အိမ်ထောင်စုစီမံကိန်းမရှိပါ။ အမျိုးသား/အမျိုးမီး အိမ်ထောင်စု တစ်စုကို ကိုယ်စားပြုသူပည့်သူမဆို အမှတ်ပြုပါ။

၃၇ ၃၂/၇



လူထု့ပတ်ဝန်းကျင်ထိန်းသိမ်းရေးဦးစီးဌာန
အပိုင်း-၃ ၉-၉-၂၀၁၅

ပုံစံ - ၈-၁၂ - အစည်းအဝေးတက်ရောက်သူများ (FORM PC 12)

လမ်းညွှန် စီမံကိန်း အစည်းအဝေးအကျဉ်းချုပ် အချက်အလက် အစည်းအဝေးအကျဉ်းချုပ် ပုံစံ ၊ စီမံကိန်းစတင်ချုပ်ဆိုရေးရာမှစ၍ စတင်အစည်းအဝေးတက်ရောက်သူများအတွက် ဖြည့်စွက်ရန်

စည်းရုံးရေးရာအမည် **ဒီပဲယက်မြို့နယ်**

ရက်စွဲ **၁၇/ ၁၃.၂.၂၀၁၆**

ပြည်နယ်/ တိုင်းဒေသကြီး **ဗဟိုဒေသ**

မြို့နယ် **ဗဟိုဒေသ**

စာမျက်နှာ **၁၅**

စာမျက်နှာအရေ **၁၅**

စာမျက်နှာအရေ **၁၅**

စဉ်	အမည်	ကျား (V)	မ (V)	အိမ်ထောင်စုဝင် (V)	လုပ်ငန်း (V)	လက်မှတ်
၁	ဒေါ်အေးအေးအေး	✓	✓	✓	✓	မေး
၂	ဒေါ်မေမေ	✓	✓	✓	✓	မေး
၃	ဒေါ်မာမာ	✓	✓	✓	✓	မေး
၄	ဒေါ်အေးအေး	✓	✓	✓	✓	မေး
၅	ဒေါ်အေးအေး	✓	✓	✓	✓	မေး
၆	ဒေါ်အေးအေး	✓	✓	✓	✓	မေး
၇	ဒေါ်အေးအေး	✓	✓	✓	✓	မေး
၈	ဒေါ်အေးအေး	✓	✓	✓	✓	မေး
၉	ဒေါ်အေးအေး	✓	✓	✓	✓	မေး
၁၀	ဒေါ်အေးအေး	✓	✓	✓	✓	မေး
၁၁	ဒေါ်အေးအေး	✓	✓	✓	✓	မေး
၁၂	ဒေါ်အေးအေး	✓	✓	✓	✓	မေး
၁၃	ဒေါ်အေးအေး	✓	✓	✓	✓	မေး
စုစုပေါင်း		၉	၉	၉	၉	

(၁) အိမ်ထောင်စုဝင်၊ အမျိုးသား/အမျိုးသမီး၊ အမျိုးသား/အမျိုးသမီး အိမ်ထောင်စု တစ်စုကို ကိုယ်စားပြုသူသည် သူမတို့ အမှတ်ကြိုက်ပါ။



လူထုပတ်ဝန်းကျင်ထိခိုက်မှုလျှော့ချရေး
အစီအစဉ် (FORM FC 12)

ပုံစံ - ၈-၁၂ - အစည်းအဝေးတက်ရောက်သူများ (FORM FC 12)

လမ်းညွှန်၊ စီမံကိန်း၊ အစည်းအဝေးတက်ရောက်မှု အသုံးပြုရန် လူထုပတ်ဝန်းကျင်ထိခိုက်မှုလျှော့ချရေး အစီအစဉ် နှင့် ပတ်သက်သည့် စည်းကမ်းချက်များကို အတည်အခံအသိအမှတ်ပြုရန်

စည်းရုံးရေးအဖွဲ့အစည်း - ဒီး.မောင်မောင် (၆)

ရက်စွဲ - ၂၀၁၆.၁၂.၂၂ စီမံကိန်း(၁) တက်ဝန်း(၂) တက်ဝန်း(၃) တက်ဝန်း(၄)

ပြည်နယ်/တိုင်းဒေသကြီး မြို့နယ် ဝန်ကြီးဌာန ဝန်ကြီးရုံး

စစ်ကိုင်း မန္တလေး ဝန်ကြီးဌာန ဝန်ကြီးရုံး

စဉ်	အမည်	ကျား (✓)	မ (✓)	အိမ်ထောင်စုအဖွဲ့ဝင် (✓)	လူမျိုး	လက်မှတ်
၁၅	ဒီး.ထွန်းဝင်း	✓		၁	ဒီး.စိုး	ထွန်းဝင်း မောင်မောင်
၁၆	ဒီး.စောမိုး	✓		၁	မ	စောမိုး
၁၇	ဒီး.မောင်မောင်	✓		၁	မ	မောင်မောင်
၁၈	ဒီး.မောင်မောင်	✓		၁	မ	မောင်မောင်
၁၉	ဒီး.မောင်မောင်	✓		၁	မ	မောင်မောင်
၂၀	ဒီး.မောင်မောင်	✓		၁	မ	မောင်မောင်
၂၁	ဒီး.မောင်မောင်	✓		၁	မ	မောင်မောင်
၂၂	ဒီး.မောင်မောင်	✓		၁	မ	မောင်မောင်
၂၃	ဒီး.မောင်မောင်	✓		၁	မ	မောင်မောင်
၂၄	ဒီး.မောင်မောင်	✓		၁	မ	မောင်မောင်
၂၅	ဒီး.မောင်မောင်	✓		၁	မ	မောင်မောင်
၂၆	ဒီး.မောင်မောင်	✓		၁	မ	မောင်မောင်
စုစုပေါင်း		၁၃		၁၃		

(၁) အိမ်ထောင်စုအဖွဲ့ဝင်များ၏ အမျိုးသား/အမျိုးသမီး အိမ်ထောင်စုဝင်ကို တိုင်းစာရင်းပြုစုရာတွင် အမှတ်တင်ပါ။



လူထုထုတ်ပြန်စီမံကိန်းစီမံကိန်းလက်ဖွဲ့
အပိုင်း-၃ ၂၉.၉.၂၀၁၅

ပုံစံ - ၈-၁၂ - အတည်အရေးကတ်စောင်ထုတ်ယူပုံ (FORM PC 12)

ရင်းနှီးမြှုပ်နှံမှု စီမံကိန်း အတည်အရေးကော်မရှင်များ အသုံးပြုရန် လူထုထုတ်ပြန်စီမံကိန်းအဖွဲ့၏ ဝန်ထမ်းများမှ စီမံကိန်းစီမံကိန်းအဖွဲ့၏ ဝန်ထမ်းများမှ စီမံကိန်းစီမံကိန်းအဖွဲ့၏ ဝန်ထမ်းများမှ အတည်အရေးကတ်စောင်ထုတ်ယူပုံ

ထုတ်ပြန်ရေးရာအဖွဲ့အစည်း ဒီးမော့င်းမာင်ဖြင့်

ရက်စွဲ: 12/13 2 2016 စီမံကိန်းစီမံကိန်းအဖွဲ့အစည်း(✓) စီမံကိန်း(၂) စီမံကိန်း(၃) စီမံကိန်း(၄)

ပြည်နယ်/တိုင်းဒေသကြီး: ဗီယက်နမ် ကျေးရွာအုပ်စု: မံဂျီ ကျေးရွာ: ၂၅ ရွာ

စဉ်	အမည်	ကျား (✓)	မ (✓)	အိမ်ထောင် စုတို့ကလေး (✓/x)	လူမျိုး	လက်မှတ်
	အတည်အရေးကော်မရှင်များ <u>ဒီး - VDP</u>					
၂၅	ဒီး ဟင်ငံပ	✓		✓	၂၅	မ
၂၆	ဒီး ဟင်ငံပ	✓		✓		မ
၂၇	ဒီး ဟင်ငံပ	✓		✓		မ
၂၈	ဒီး ဟင်ငံပ	✓		✓		မ
၂၉	ဒီး ဟင်ငံပ	✓		✓		မ
၃၀	ဒီး ဟင်ငံပ	✓		✓		မ
၃၁	ဒီး ဟင်ငံပ	✓		✓		မ
၃၂	ဒီး ဟင်ငံပ	✓		✓		မ
၃၃	ဒီး ဟင်ငံပ	✓		✓		မ
၃၄	ဒီး ဟင်ငံပ	✓		✓		မ
၃၅	ဒီး ဟင်ငံပ	✓		✓		မ
၃၆	ဒီး ဟင်ငံပ	✓		✓		မ
၃၇	ဒီး ဟင်ငံပ	✓		✓		မ
၃၈	ဒီး ဟင်ငံပ	✓		✓		မ
၃၉	ဒီး ဟင်ငံပ	✓		✓		မ
	စုစုပေါင်း: <u>၇၇</u>	၇	၇	၇၇		

(၁) အိမ်ထောင်စုစီမံကိန်းအဖွဲ့များ၊ အမျိုးသား/အမျိုးသမီး အိမ်ထောင်စု တစ်ခုကို တိုင်ကြားပြောဆိုရန်အတွက် အသုံးပြုရပါမည်။



လူထုထုတ်ပြန်စံနှုန်းစီမံကိန်းလက်ခွဲ
အပိုင်း-၃ ၂၉.၂၀၁၅

ပုံစံ - ၈-၁၂ - အစည်းအဝေးထက်ရောက်သူများ (FORM PC 12)

လက်ညွှန်း စီမံကိန်း အစည်းအဝေးအားရပ်တွင် အသုံးပြုရန် လူထုထုတ်ပြန်ရေးရာ ကျေးဇူးတင် တောင်းဆိုခြင်းအတွက် ဝန်ဆောင်မှု ပုံစံ ၂ စီမံကိန်းတက်ဝန်းအဖွဲ့နည်းစာပါ အစည်းအဝေးထက်ရောက်
သူများစာရင်းကို ဖြည့်သွင်းရန်

စည်းရုံးရေးရာအမည် - ၂: ၆၀၈၉ ၆၀၈၉ ၆၀၈၉

ရက်စွဲ 12/13.2.2016

စီမံကိန်းတက်ဝန်းအမှတ်ဖြစ်ပါ (✓) တက်ဝန်း (၂) တက်ဝန်း (၃) တက်ဝန်း (၄)

ပြည်နယ်/တိုင်းဒေသကြီး: မြန်မာ ဝန်ဆောင်မှု မြေပုံ

စဉ်	အမည်	ကျား (✓)	မ (✓)	အိမ်ထောင် စုကိုယ်စား လှယ် (✓/၀)	လူမျိုး	လက်မှတ်
၄၀	ဒေါ်အောင်စန်း		✓	✓	ဗမာ	အောင်စန်း
၄၁	ဒေါ်ခင်စန်း		✓	✓	ဗမာ	ခင်စန်း
၄၂	ဒေါ်ခင်စန်း		✓	✓	ဗမာ	ခင်စန်း
၄၃	ဒေါ်ခင်စန်း		✓	✓	ဗမာ	ခင်စန်း
၄၄	ဒေါ်ခင်စန်း		✓	✓	ဗမာ	ခင်စန်း
၄၅	ဒေါ်ခင်စန်း		✓	✓	ဗမာ	ခင်စန်း
၄၆	ဒေါ်ခင်စန်း		✓	✓	ဗမာ	ခင်စန်း
၄၇	ဒေါ်ခင်စန်း		✓	✓	ဗမာ	ခင်စန်း
၄၈	ဒေါ်ခင်စန်း		✓	✓	ဗမာ	ခင်စန်း
၄၉	ဒေါ်ခင်စန်း		✓	✓	ဗမာ	ခင်စန်း
၅၀	ဒေါ်ခင်စန်း		✓	✓	ဗမာ	ခင်စန်း
၅၁	ဒေါ်ခင်စန်း		✓	✓	ဗမာ	ခင်စန်း
၅၂	ဒေါ်ခင်စန်း		✓	✓	ဗမာ	ခင်စန်း

(၁) အိမ်ထောင်စီမံခြင်းပုံစံပါ အမျိုးသား/အမျိုးသမီး အိမ်ထောင်စု တစ်စုကို ကိုယ်စားပြုရန်အတွက် အမှတ်ဖြစ်ပါ



လူထုဝန်ထမ်းချိမ်းညှိရေးဦးစီးဌာန
အပိုင်း-၃ ၂၉-၉-၂၀၁၅

ပုံစံ - ၈-၁၂ - အစည်းအဝေးတက်ရောက်သူများ (FORM PC 12)

လမ်းညွှန်၊ စီမံကိန်း အစည်းအဝေးအားကျင်းပတွင် အသုံးပြုရန် လူထုစည်းရုံးရေးမှူးက ကျေးဇူးတူ ကျွမ်းကျင်မှု ပုံစံ ၂ စီမံကိန်းတက်ရောက်ရန်အချိန်ပေးပါ အစည်းအဝေးတက်ရောက်သူများစာရင်းကို ဖြည့်သွင်းရန်

စည်းရုံးရေးမှူးအဖွဲ့ - ဦးမောင်မောင် ၆၉
 ရက်စွဲ - 12/13.2.2016
 မြို့နယ်/တိုင်းဒေသကြီး/ဦးစီးဌာန - မန္တလေးမြို့နယ်

စည်းရုံးရေးမှူးအဖွဲ့	စီမံကိန်းတက်ရောက်အမှတ်ပြင်ပါ(✓)	တက်ရောက်(၀) □	တက်ရောက်(၃) □	တက်ရောက်(၄) □
မြို့နယ် မန္တလေး	✓			ကျေးဇူး ပါ ဝတ္တ

စဉ်	အမည်	ကျား (✓)	မ (✓)	အိမ်ထောင်ဖက်အဖွဲ့ဝင် (✓/x)	လူမျိုး	လက်မှတ်
၀၁	ဦးမောင်မောင်	✓		✓	၅၄	၁၂.၁၂.၂၀၁၅
၀၂	ဦးမောင်မောင်	✓		✓	၆၀	၁၂.၁၂.၂၀၁၅
၀၃	ဦးမောင်မောင်	✓		✓	၆၀	၁၂.၁၂.၂၀၁၅
၀၄	ဦးမောင်မောင်	✓		✓	၆၀	၁၂.၁၂.၂၀၁၅
၀၅	ဦးမောင်မောင်	✓		✓	၆၀	၁၂.၁၂.၂၀၁၅
၀၆	ဦးမောင်မောင်	✓		✓	၆၀	၁၂.၁၂.၂၀၁၅
၀၇	ဦးမောင်မောင်	✓		✓	၆၀	၁၂.၁၂.၂၀၁၅
၀၈	ဦးမောင်မောင်	✓		✓	၆၀	၁၂.၁၂.၂၀၁၅
၀၉	ဦးမောင်မောင်	✓		✓	၆၀	၁၂.၁၂.၂၀၁၅
၁၀	ဦးမောင်မောင်	✓		✓	၆၀	၁၂.၁၂.၂၀၁၅
၁၁	ဦးမောင်မောင်	✓		✓	၆၀	၁၂.၁၂.၂၀၁၅
၁၂	ဦးမောင်မောင်	✓		✓	၆၀	၁၂.၁၂.၂၀၁၅
၁၃	ဦးမောင်မောင်	✓		✓	၆၀	၁၂.၁၂.၂၀၁၅
၁၄	ဦးမောင်မောင်	✓		✓	၆၀	၁၂.၁၂.၂၀၁၅
၁၅	ဦးမောင်မောင်	✓		✓	၆၀	၁၂.၁၂.၂၀၁၅
စုစုပေါင်း	၂၃	၂၃		၂၃		

(၀) အိမ်ထောင်ဖက်အဖွဲ့ဝင်များအား အချိန်ပေး/အချိန်ပေးခြင်း အစည်းအဝေးတက်ရောက်ရန် တောင်းဆိုခြင်း ဖြစ်ပါသည်။



စစ်ကိုင်းတိုင်းဒေသကြီး၊ ဗန်းမောက်မြို့နယ်

(က) - ၂။ ကျေးရွာအစည်းအဝေးမှတ်တမ်း

ကျေးရွာ ။ ။ ပါထွန်

ကျေးရွာအုပ်စု။ ။ မဲလူ

အစည်းအဝေးပြုလုပ်သည့်နေရာ။ ။ ကျေးရွာဇရပ်

နေ့စွဲ ။ ။ ၀၁.၂.၁၆

အကြောင်းအရာ။ ။ပထမနှစ် စီမံကိန်း

မိတ်ဆက်အစည်းအဝေးပထမအကြိမ်အစည်းအဝေးပြုလုပ်ခြင်း။

ဆွေးနွေးချက်များ

အစည်းအဝေးတက်ရောက်သူဦးရေ-ကျား(၃၇)ဦး နှင့်မ (၄၁)ဦး=(၇၈)ဦး

ဆွေးနွေးချက်များ

ဆွေးနွေးချက်(၁)

မိတ်ဆက်အစည်းအဝေးတွင်ကျေးရွာဥက္ကဋ္ဌမှကျေးရွာလူထုနှင့်လူထုဗဟိုပြုစီမံကိန်းမှပန်ထမ်းများကိုမိတ်ဆက်အဖွင့်အမှာစကားပြောကြားခြင်း။ထို့နောက်ပန်ထမ်းမှ အဖွဲ့အစည်းအမည်၊ အလှူရှင်အမည်၊ အကောင်အထည် ဖော်ဆောင်ရွက်သည့်ဌာနနှင့် စီမံကိန်းဖွဲ့စည်းပုံများနှင့် ကျား၊မရေးရာကဏ္ဍများအကြောင်း မိတ်ဆက် ရှင်းလင်းပြောကြားပြီး ကျေးရွာစေတနာ့ပန်ထမ်းရွေးချယ်ခြင်း(က+မ)တွင် လူထု၏ အတည်ပြုချက်နှင့် မဟုတ်ဘဲ လျှို့ဝှက်ချက်မဲပေးစနစ်ဖြင့် ရွေးချယ်ခြင်း၊လူထုပူးပေါင်းပါဝင်သော လူမှုဆန်းစစ်ခြင်းများ ပြုလုပ်သွားမည်ဖြစ်ကြောင်း ဆွေးနွေးပြောကြားခဲ့ပါသည်။

ဆွေးနွေးချက်(၂)

မိတ်ဆက်ဆွေးနွေးမှုအပြီးတွင် ကျေးရွာစေတနာ့ဝန်ထမ်း လိုက်နာရမည့် စည်းကမ်းချက်များကိုရှင်းလင်း ပြောကြား၍ ကျေးရွာလူထု ကိုယ်တိုင်လှို့ဝှက်ချက်မဲပေးစနစ်ဖြင့် စေတနာ့ဝန်ထမ်း(က-၁)(မ-၁)ကို ရွေးချယ် ရန်ဆွေးနွေးခဲ့ပါသည်။

ဆုံးဖြတ်ချက်(၁)

ကျေးရွာလူထုမှ စီမံကိန်း၏ဖွဲ့စည်းပုံ လုပ်ဆောင်ရမည့်အချက်များနှင့် လိုက်နာကျင့်သုံးရမည့်နည်းလမ်းများကိုလိုက်နာဆောင်ရွက်ရန်၊စေတနာ့ဝန်ထမ်းရွေးချယ်ခြင်းကိစ္စနှင့်ပတ်သက်၍တက်ရောက်လာသော ကျေးရွာလူထုမှ အမှန်တကယ် လုပ်ကိုင်နိုင်သူ၊ကျေးရွာဖွံ့ဖြိုးရေးအတွက် စိတ်ပါဝင်စားမှုရှိသူ၊ပြောတက်ဆိုတက်ရှိသူများ ကို ရွေးချယ်ရန် ပြောကြားပြီး စေတနာ့ဝန်ထမ်း(က-၁)(မ-၁) ကို တက်ရောက်လာသော ကျေးရွာလူထုမှ လှို့ဝှက်မဲစနစ် ဖြင့် ရွေးချယ်ရန်ချယ်ရန် ဆုံးဖြတ်ခဲ့သည်။ထို့နောက် လူမှုဆန်းစစ်ခြင်း(PRA)အကြောင်းတွင် ပါဝင်သောထူးခြားဖြစ်စဉ် များ၊ အမျိုးသမီးဆိုင်ရာ သုံးသပ်ချက်များ၊ အသက်မွေးဝမ်းကျောင်းဆိုင်ရာများကို ဆက်လက်ဆွေးနွေးရန် ဆုံးဖြတ်ခဲ့ကြပါသည်။

သဘောတူညီမှုများ

(၁)ကျေးရွာသူ/သားအားလုံး စီမံကိန်းမှ ရရှိလာသော ရံပုံငွေကို ကျေးရွာတွင် အကျိုးရှိစွာ သုံးစွဲရန် သဘောတူညီခဲ့ပါသည်။

(၂)ကျေးရွာစေတနာ့ဝန်ထမ်း(၂)ဦးအား လှို့ဝှက်မဲပေးစနစ်ဖြင့်ရွေးချယ်ရန်သဘောတူညီခဲ့ကြပါသည်။

(၃)ရွေးချယ်ခံရသောစေတနာ့ဝန်ထမ်း(၂)ဦးမှာလည်းအမှန်တကယ်လုပ်ဆောင်နိုင်ကြောင်းသဘောတူညီခဲ့ပါသည်။

(၄)ထို့နောက် တက်ရောက်လာသော ကျေးရွာလူထုမှ လူမှုဆန်းစစ်ခြင်း၊(PRA)အဆင့်များ ဆက်လက်ပြုလုပ်ဆွေးနွေး ရန်သဘောတူညီခဲ့ကြပါသည်။

အစည်းအဝေးမှတ်တမ်း



စစ်ကိုင်းတိုင်းဒေသကြီး၊ ဝန်းမောက်မြို့နယ်

(ခ) ဒုတိယအကြိမ်ကျေးရွာအစည်းအဝေးမှတ်တမ်း

ကျေးရွာ ။ ။ ပါထွန်

ကျေးရွာအုပ်စု။ ။ ဝံလူ

အစည်းအဝေးပြုလုပ်သည့်နေရာ။ ။ စကျေးရွာရေလှံ

နေ့စွဲ ။ ၂၀၁၆ - ၉ - ၂၀၁၆

အကြောင်းအရာ။ ။ ပထမနှစ်စီမံကိန်း ဒုတိယအကြိမ်အစည်းအဝေး ဦးစားပေးလုပ်ငန်းရွေးချယ်ခြင်းနှင့် ကျေးရွာစီမံကိန်းအထောက်အကူပြုကော်မတီရွေးချယ်ခြင်း။

အစည်းအဝေးတက်ရောက်သူများ။ ။ ကျေးရွာသား(၅၄)၊ ကျေးရွာသူ(၂၄)၊ စေတနာ့ဝန်ထမ်းအမျိုး သား(၁)ဦး၊ အမျိုးသမီး(၁)ဦး

ဒုတိယအကြိမ်အစည်းအဝေးအတွက် တက်ရောက်လာသော ကျေးရွာလူထုအား အမျိုးသား/ အမျိုးသမီးများအား သီးခြားခွဲ၍ လူမှုဆန်းစစ်ခြင်း(PRA)အဆင့်များ ဆက်လက်ပြုလုပ် ဆွေးနွေးခဲ့ကြပါသည်။ ၎င်းနောက် အခက်အခဲများကို ဖော်ထုတ်ခဲ့ကြသည်။ ဖော်ထုတ်ထားသော ပြဿနာ များကို အမျိုးသား/သမီးပေါင်းပြီး တူညီသော လုပ်ငန်းထွက်ပေါ်လာသည်။ ထို့နောက် အမျိုးသား/ သမီးများ၏ နောက်(၅)နှစ် မျှော်မှန်းချက်များကို ဆက်လက်ဖော်ထုတ်ခဲ့ကြသည်။ ထွက်ပေါ်လာသော လုပ်ငန်းများကို လူထုဗဟိုပြုစီမံကိန်း၏ အကျုံးဝင်သောလုပ်ငန်းများနှင့် အကျုံးမဝင်သောလုပ်ငန်း များကိုချပြခဲ့ပြီး ကျေးရွာဖွံ့ဖြိုးလုပ်ငန်းများကိုအဆင့်သတ်မှတ်၍ ရွေးချယ်ခဲ့ကြသည်။ အမျိုးသား အတွက်

အမျိုးသမီးအတွက် ဟူ၍ ပြဿနာများကို အခြေခံပြီး ပြဿနာသစ်ပင်များကို ရေးဆွဲပြီး ပြဿနာများကို မည်သို့ဖြေရှင်းရမည်ကို ဖော်ထုတ်ခဲ့ကြသည်။ထွက်ပေါ်လာသော လုပ်ငန်းများကို အကောင်အထည်ဖော်ရန် ကျေးရွာအတွက် စီမံကိန်းအထောက်အကူပြု ကော်မတီ လိုအပ်ကြောင်း ရှင်းပြခဲ့သည်။ဒုတိယအကြိမ်အစည်းအဝေးတွင် တက်ရောက်လာသော ကျေးရွာလူထုအား ကော်မတီ ဝင်များ၏ တာဝန်နှင့်ဝတ္တရားများအကြောင်း ပြောကြားပြီး စီ/ထောက် ဥက္ကဋ္ဌ ကျား(၁)ဦး၊ မ

(၁)ဦးဘဏ္ဍရေးစာရေးမ ၊(၁)ဦးဝယ်ယူရေးဆပ်ကော်မတီ ကျား(၂)၊ မ(၁)ဦး၊ စောင့်ကြည့် ကြီးကြပ်ရေး ဆပ်ကော်မတီ ကျား(၂)၊ မ(၁)ဦး၊လုပ်ငန်းလည်ပတ်ရေး နှင့် ပြုပြင်ထိန်းသိမ်းရေးဆပ်ကော်မတီ ကျား(၂) ၊မ(၁)ဦး၊ ဝေဖန်အကြံပြုတိုင်ကြားရေးဆပ်ကော်မတီ ကျား(၁)ဦး၊ မ(၁)ဦး ရပ်ရွာလူထု အားလုံးကိုယ်တိုင် လျှို့ဝှက်မဲပေးစနစ်ဖြင့် ရွေးချယ် ဆုံးဖြတ်ခဲ့ကြသည်။

ဆုံးဖြတ်ချက်များ

ကျေးရွာလူထုမှ လူထုဗဟိုပြု စီမံကိန်းတွင် ချမှတ်ထားသော ဆောင်ရန် ရှောင်ရန်များကို လိုက်နာကျင့်သုံးမည်ဖြစ်ကြောင်းကော်မတီဝင်များမှကျေးရွာအတွက်အမှန်တကယ်လုပ်ကိုင်နိုင် ကြောင်း သဘောတူကြပါသည်။

ထို့နောက် လူထုဗဟိုပြု စီမံကိန်း၏ ကျင့်ဝတ်များကိုလိုက်နာရန် ဆောင်ရန် ရှောင်ရန် သဘောတူ စာချုပ်ကို လက်မှတ်ရေးထိုးကြသည်။

ပါထွက်ကျေးဇူး

ကဏ္ဍအလိုက် ဦးစားပေး ဖြည့်စွက်ရမည့်အချက်များ

မှိုင်းသား၊ ကျေးဇူးပြုပြီးမှ အထောက်အကူပြုပေးနိုင်မည့် အချက်များနှင့် ညှိနှိုင်းရန်အတွက် မိတ္တူကူး

	အဆင့်	လုပ်ငန်း	အဆိုပြုသူ	ရက်စွဲ	လုပ်ဆောင်မည့်သူ	ပြင်ပမှ ထောက်ပံ့ ပေးသူ
အခြေခံအထောက်အပံ့	၁	စာသင်ကျောင်း ဝိုင်း ချဲ့ ၇၇	<input checked="" type="checkbox"/> ကျား <input type="checkbox"/> မ/ 2019	ကျေးဇူးဇော်	ပုလဲမဟိုက်မြို့နယ်
	၂	ရေစိုက်ကျောင်း ဝိုင်း ချဲ့ ၆၆	<input checked="" type="checkbox"/> ကျား <input type="checkbox"/> မ/ 2020	ကျေးဇူးဇော်	ပုလဲမဟိုက်မြို့နယ်
	၃	ဘေးမှားစောင့်ဆိုင်း ချဲ့ ၆၆	<input checked="" type="checkbox"/> ကျား <input type="checkbox"/> မ/ 2021	ကျေးဇူးဇော်	ပုလဲမဟိုက်မြို့နယ်
	၄		<input type="checkbox"/> ကျား <input type="checkbox"/> မ/		
	၅		<input type="checkbox"/> ကျား <input type="checkbox"/> မ/		
အထောက်အပံ့ပေးရန်အတွက် စိုက်ပျိုးရေး	၁		<input type="checkbox"/> ကျား <input type="checkbox"/> မ/		
	၂		<input type="checkbox"/> ကျား <input type="checkbox"/> မ/		
	၃		<input type="checkbox"/> ကျား <input type="checkbox"/> မ/		
	၄		<input type="checkbox"/> ကျား <input type="checkbox"/> မ/		
	၅		<input type="checkbox"/> ကျား <input type="checkbox"/> မ/		
ကျွမ်းကျင်မှုနှင့် အဟာရ	၁	ကျွမ်းကျင်မှုနှင့် အဟာရ	<input checked="" type="checkbox"/> ကျား <input type="checkbox"/> မ/ 2020	ကျေးဇူးဇော်	ပုလဲမဟိုက်မြို့နယ်
	၂		<input type="checkbox"/> ကျား <input type="checkbox"/> မ/		
	၃		<input type="checkbox"/> ကျား <input type="checkbox"/> မ/		
	၄		<input type="checkbox"/> ကျား <input type="checkbox"/> မ/		
	၅		<input type="checkbox"/> ကျား <input type="checkbox"/> မ/		
ပညာရေး	၁		<input type="checkbox"/> ကျား <input type="checkbox"/> မ/		
	၂		<input type="checkbox"/> ကျား <input type="checkbox"/> မ/		
	၃		<input type="checkbox"/> ကျား <input type="checkbox"/> မ/		
	၄		<input type="checkbox"/> ကျား <input type="checkbox"/> မ/		
	၅		<input type="checkbox"/> ကျား <input type="checkbox"/> မ/		
အခြား	၁	မိမိပိုင်ဆိုင်ရင်းနှီးမြှုပ်နှံခြင်း	<input checked="" type="checkbox"/> ကျား <input type="checkbox"/> မ/ 2016 2017/2018	ကျေးဇူးဇော်	ပုလဲမဟိုက်မြို့နယ်
	၂	ရွာလမ်း ပြုပြင်ခြင်း	<input checked="" type="checkbox"/> ကျား <input type="checkbox"/> မ/ 2021	ကျေးဇူးဇော်	ပုလဲမဟိုက်မြို့နယ်
	၃	ကျေးဇူးဇော်အား ပြုပြင်ခြင်း	<input checked="" type="checkbox"/> ကျား <input type="checkbox"/> မ/ 2024	ကျေးဇူးဇော်	ပုလဲမဟိုက်မြို့နယ်
	၄	ပါမောက္ခ - ကိုဇော်လင်းလင်း ပြုပြင်ခြင်း	<input type="checkbox"/> ကျား <input type="checkbox"/> မ/ 2025	ကျေးဇူးဇော်	ပုလဲမဟိုက်မြို့နယ်
	၅	မိမိပိုင်ဆိုင်ရင်းနှီးမြှုပ်နှံခြင်း	<input checked="" type="checkbox"/> ကျား <input type="checkbox"/> မ/ 2026	ကျေးဇူးဇော်	ပုလဲမဟိုက်မြို့နယ်



၀၅၈ VDP အရည်အသွေးထိန်းချုပ်မှု
ထိန်းချုပ်သူ

ရက်စွဲ

မှ-
ဦးနှစ်

VDP ရက်စွဲ-
တက္ကသိုလ်

(၁) VDP အရွက်စာတမ်းပြီးဆုံးပျက် စစ်ဆေးပါ (OM အရ)

- မှတ်တမ်း (အစုံ)
- မာထိတာ
- တက္ကသိုလ်အခြေခံ Data
- PSA အတည်အကျနှင့် PRA လုပ်ငန်းစဉ်
- အမျိုးသား/အမျိုးသမီးအဖွဲ့ မှား၏ အခေါ်အဝေါ်များ
တက္ကသိုလ်မှတ်တမ်းစာတမ်း (တက္ကသိုလ်မှတ်တမ်း)
- အမျိုးသား/အမျိုးသမီးအဖွဲ့ မှားသောကုလားစာတမ်း စာတမ်းအရက်အထွက်
နှုန်းစာတမ်းလုပ်ငန်းစာတမ်း (အခြေခံအထောက်အထားစာတမ်းပေးပို့မှု၊ ပညာရေး
တက္ကသိုလ်မှတ်တမ်း...)

ရောက်အောင်ပေးပါ

- လူမှုရေးအထိမ်းအမှတ်မှ အရွက်စာတမ်းမိတ်ပုံနှင့် PRA လုပ်ငန်းစဉ် (ဖြစ်နိုင်လျှင်)၊
အခြေခံများ ပါရှိမည်။ စည်းစိမ်ပိုင်ဆိုင်မှုအစည်း၊ VERA ပုံ...
- တက္ကသိုလ်စီမံကိန်းအစုအဖွဲ့အစည်းအစည်းအဝေးစာတမ်း
- တက္ကသိုလ်အစုအဖွဲ့အစည်း (PC 1 ပုံစံ)
- တက္ကသိုလ်မှတ်တမ်း

(၂) လူမှုရေးအထိမ်းအမှတ်မှ အရည်အသွေးနှင့် VDP စစ်ဆေးပါ

- VDP ထွက်ပေးစာတမ်းစာရ (အမျိုးသား/အမျိုးသမီး)
- လူမှုရေးအထိမ်းအမှတ်မှ အရည်အသွေးနှင့် VDP အထွက် ရက်စွဲ
- PRA စာတမ်းများ အထိမ်းအမှတ် အစုအဖွဲ့
- မိတ်ဆက်စာတမ်းနှင့် လုပ်ငန်းစာတမ်း မှတ်တမ်းစာတမ်း (အရည်အသွေးအထောက်အထား
အဖွဲ့မိတ်ပုံ၊ စီမံကိန်းအစုအဖွဲ့နှင့် ကိရိတ်လွယ်သော အဖွဲ့များ)
 - အလွန်ခက်ခဲ
 - ခက်ခဲ
 - ညံ့
- လုပ်ငန်းစာတမ်း မှတ်တမ်းစာတမ်းနှင့် အမျိုးသမီးအဖွဲ့အစည်းအစုအဖွဲ့အစည်း
အစုအဖွဲ့အစည်းအစည်းအဝေးစာတမ်း
 - ရှိ
 - မရှိ
- စီမံကိန်းအစုအဖွဲ့ (အမျိုးသား/အမျိုးသမီးအဖွဲ့အစည်းအစုအဖွဲ့အစည်း)
- PRAနှင့်သက်ဆိုင်သောအခြေခံ စီမံကိန်းအစုအဖွဲ့ (အမျိုးသား/အမျိုးသမီးအဖွဲ့အစည်းအစုအဖွဲ့အစည်း)