

ပြည်ထောင်စုသမ္မတ မြန်မာနိုင်ငံတော်အစိုးရ
စိုက်ပျိုးရေး၊ မွေးမြူရေးနှင့် ဆည်မြောင်းဝန်ကြီးဌာန
ကျေးလက်ဒေသဖွံ့ဖြိုးတိုးတက်ရေးဦးစီးဌာန
ဝန်းမောက်မြို့နယ်



လူထုဗဟိုပြုစီမံကိန်း

National Community Driven Development Project
(NCDDP)



ကျေးရွာဖွံ့ဖြိုးရေးအစီအစဉ်

Village Development Plan (VDP)

ပေကုန်းကျေးရွာ၊ လယ်နက်ကြီးကျေးရွာအုပ်စု

၂၀၁၆ ခုနှစ်

ဝန်းမောက်မြို့နယ်

မာတိကာ

၁။ မြို့နယ်မြေပုံ

၂။ အုပ်စုတွင်ပါဝင်သော ကျေးရွာများ စာရင်း

၃။ ကျေးရွာအခြေခံအချက်အလက်များ

၄။ လူထုပူပေါင်းပါဝင်သော လူမှုဆန်းစစ်ခြင်းနှင့် အကဲဖြတ်ခြင်းလုပ်ငန်းစဉ်(PSA/PRA)

အကျဉ်းချုပ်

၅။ ကျေးရွာဖွံ့ဖြိုးရေးအစီအစဉ်အတွက်အသုံးပြုခဲ့သော PRA tools များနှင့်တစ်ခုချင်းစီအတွက်

သုံးသပ်ချက်များ

၆။ ကော်မတီဝင်များရွေးချယ်ခြင်းနှင့်ကျေးရွာဖွံ့ဖြိုးရေးအစီအစဉ်ဆောင်ရွက်မှုမှတ်တမ်း

ခေါက်ပုံများ

၇။ ကော်မတီဝင်များစာရင်း

၈။ ကျေးရွာအချက်အလက်(ပုံစံ-၁)

၉။ စီမံကိန်းစက်ဝန်းအချိန်ဇယား(ပုံစံ-၂)

၁၀။ ကျေးရွာဖွံ့ဖြိုးရေးဦးစားပေးအစီအစဉ်(ပုံစံ-၃)

၁၁။ ကျေးရွာအုပ်စုစီမံကိန်းလုပ်ငန်းခွဲရွေးချယ်ခြင်း(ပုံစံ-၄)

၁၂။ အစည်းအဝေးတက်ရောက်သူများစာရင်း(ပုံစံ-၁၂)

၁၃။ အစည်းအဝေးမှတ်တမ်းများ

၁၄။ ကဏ္ဍအလိုက်ဦးစားပေးဖွံ့ဖြိုးရေးလုပ်ငန်းစဉ်များ

၁၅။ ကျေးရွာဖွံ့ဖြိုးရေးစီမံချက်အရည်အသွေးထိန်းချုပ်မှု(Checklist For VDP)

ပန်းမောက်မြို့နယ်မြေပုံ

ကသာခရိုင် ၊ ပန်းမောက်မြို့နယ်အတွင်း ရှိသည့် ကျေးရွာများ
တည်နေရာပြမြေပုံ

[



- ရည်ညွှန်းချက်**
- | | | |
|--------------------|-----------|---------------------------------------|
| မြို့နယ် နယ်နိမိတ် | - - - - - | ● မုခ်လူမျိုးအုပ်စုများ |
| ချောင်း/မြောင်း | - - - - - | ● မုခ်လူမျိုး၊ ဗမာလူမျိုးပျံ့အုပ်စု |
| ကား/လှည့်လမ်း | - - - - - | ● မုခ်လူမျိုး၊ ကချင်လူမျိုးပျံ့အုပ်စု |
| မြို့/ကျေးရွာ | - ■ - ■ - | ● ကချင်လူမျိုးအုပ်စု |
| | | ● ကနန်းလူမျိုးအုပ်စုများ |

အုပ်စုတွင် ပါဝင်သော ကျေးဇူးရှင်များ

၁။ ဒွါးယကာ

၂။ လယ်နက်ကြီး

၃။ ပေကုန်

၄။ ဒွါးယော

ကျေးဇူးတင်စာအုပ်

ပေကုန်းကျေးဇူးတင်စာအုပ်သည် ဇနီးမောင်နှံ၊ ခုယ်၏ သော့၊ မှိုင် အက္ခရာအဝဝစန့် တွင်တင်၍ပါသည်။ ပေကုန်းကျေးဇူးတင်စာအုပ်၏ အိမ်နီး ချစ်သူ များမှာ၊ လယ်နက်ကြီး၊ ဒုား၊ ယော၊ ဒုား၊ ယောကျေးဇူးတင်စာအုပ်ကြွေကြွေပါသည်။ ပေကုန်းကျေးဇူးတင်စာအုပ် လူမျိုးများအများဆုံး နေထိုင်ကြသည်။ လူနည်းစုကြွေကြွေ ဤစားလူမျိုးနှင့် ဗမာ လူမျိုးများလည်း နေထိုင်ကြပါသည်။ ကတူးလူမျိုးများသည် ကတူးဘာသာစကား ကိုသာ ပြောဆိုကြသည်။ ပေကုန်းကျေးဇူးတင်စာအုပ် အိမ်ထောင်စု (၇၁) အိမ်နှင့် လူဦးရေပေါင်း ၇၈၀ ကျော်ရှိ နေထိုင်ကြသည်။

ပေကုန်းကျေးဇူးတင်စာအုပ်သည် လယ်ယာစိုက်ပျိုးရေးလုပ်ငန်းကို အဓိက လုပ်ကြံကြပါသည်။ လမ်းပန်းဆက်သွယ်ရေးကောင်းမွန်သောကြောင့် ဂျာသီထွက် သိဒ္ဓံများကို လွယ်ကူစွာရောင်းချ နိုင်ပါသည်။ မိုးရာသီတွင် ရေငြိမ်းတူးတံတား မရှိသောကြောင့် အခက်အခဲရှိပါသည်။ ဝေငွေအသင့် အတင့် ကောင်းမွန် မှုဖြင့် သိရှိပါသည်။ ကျေးဇူးတင်စာအုပ်စည်းလုံးညီညွတ်မှုရှိပြီး တစ်ဦးနှင့် တစ်ဦး ရှိပြီး ပင် တူညီကြပါသည်။

ကျေးရွာတွင်းရှိ စုစုပေါင်းအိမ်ထောင်စု နှင့် လူဦးရေ

အိမ်ထောင်စု	ကျား	မ	စုစုပေါင်း
၇၁	၁၉၀	၁၉၈	၃၈၈

လူနည်းစုလူမျိုးစုအိမ်ထောင်စု

အမျိုးအစား	အိမ်ထောင်စု	ကျား	မ	စုစုပေါင်း
၅၆၁	၄	၅	၇	၁၂
၁၈၈	၄	၁၆	၈	၂၄

ထိခိုက်လွယ်အုပ်စု

ထိခိုက်လွယ်အုပ်စု	အိမ်ထောင်စု	ကျား	မ	စုစုပေါင်း
သက်ကြီးရွယ်အို	၁၀	၂၆	၂	၂၈
အမျိုးသမီးဦးဆောင်	၂၃	၂၆	၃၈	၆၄
မသန်စွမ်း	၇	၃	၄	၇
မြေယာမဲ့	၁၀	၂၅	၂၁	၄၆

ကျေးရွာရှိအခြေခံ အဆောက်အအုံများ

ပညာရေး	ခြံစံပါ	ကျန်းမာရေး	ခြံစံပါ	ဘာသာရေး	ခြံစံပါ
အထက်တန်းကျောင်း		ဆေးရုံ		ဘုရား/စေတီ	✓
အလယ်တန်းကျောင်း	✓	ကျန်းမာရေးဌာန		ဘုန်းကြီးကျောင်း	✓
မူလတန်းကျောင်း	✓	ကျန်းမာရေးဌာနခွဲ		ဟိန္ဒူဘုရားကျောင်း	
မူကြိုကျောင်း	✓	ဆေးခန်း		ရေစိမ့်ယူဘုရားကျောင်း	
အခြား		အခြား		ဗလီ	
မှတ်ချက်	လ(ခွဲ)	မှတ်ချက်		မှတ်ချက်	

အဓိကစီးပွားရေးလုပ်ငန်းများ

စိုက်ပျိုးရေး	မွေးမြူရေး	အသေးစားစီးပွားရေး	အခြား
စပါး	ကြက်	ဆန်စက်	လက်လုပ်ထုတ်ကုန်
ဖဲအမျိုးမျိုး	ဝက်	ရွှေလှေ့စက်	ပြောပြ၊ ရွှေ့လှုပ်သား
နှစ်	ဗျံ	ချေးဆိုင်	
	နွား		

ကျေးရွာတွင်းအဓိက ပိုင်ဆိုင်မှုများ

ကျေးရွာပိုင်ဆိုင်မှုများ	စိုက်ပျိုးရေး	စားကျက်မြေ	သစ်တောမြေ	သဲ/ကျောက်ရရှိမှု	ရေတွင်း/ရေကန်	စက်ရေကန်
အရေအတွက်	၁၁၈၈၅			၅	၉	
ကျေးရွာပိုင်ဆိုင်မှုများ	ကား	ထော်လာဂျီ	စပါးကြိတ်စက်	ရွှေလှေ့စက်	ပဲခွဲစက်	ချေးဆိုင်
အရေအတွက်	၁	၃	၉	၁	-	၃

ကျေးရွာအတွင်းအခြားပိုင်ဆိုင်မှုများ

ကျေးရွာပိုင်ဆိုင်မှုများ	ရေတင်စက်	ထွန်	ထယ်	ကျွဲ	နွား
အရေအတွက်		၃၇	၂၉	၃	၉၅
ကျေးရွာပိုင်ဆိုင်မှုများ	ဂက်	ဆိုင်ကယ်	ကျွမ်းကျင်လုပ်သား	လုပ်သား	လယ်ထွန်စက်
အရေအတွက်	၃၀	၃၅	၂၉	၈၂	၉

အခြားကျေးရွာရှိအသုံးပြုနိုင်သော အရင်းအမြစ်/အချက်အလက်များ

အရင်းအမြစ်	ဆေးခန်း	အလက/အထက	ဈေး	ကျွမ်းကျင်လုပ်သား	လုပ်သား	မြေတူးစက်	လမ်းကြိုက်စက်
အရေအတွက်		၂(၆)	-	၂၉	၂၈	-	-

၄။ လူထုပူးပေါင်းပါဝင်သော လူမှုဆန်းစစ်ခြင်းနှင့် အကဲဖြတ်ခြင်းလုပ်ငန်းစဉ်
(PSA/PRA) အကျဉ်းချုပ်

စဉ်	အကြောင်းအရာ	ရက်စွဲ	ဦးတည်အုပ်စု	တက်ရောက်သူ			အဓိကဆွေးနွေးချက်များ
				ကျား	မ	ပေါင်း	
၁	ကျေးရွာလူမှုရေးပြနှင့်သယံဇာတပြမြေပုံ (social map/ Resource map)		ပြေလည်သော အုပ်စု အလယ်အလတ်အုပ်စု မပြေလည်သော အုပ်စု	၁၁	၁၇	၂၈	အိမ်များ၊ အခြေခံအဆောက်အအုံများ၊ လမ်းပန်းဆက်သွယ်ရေး၊ လယ်ယာမြေများ၊ မြစ်ချောင်းများနှင့် တောတောင်များ
၂	လူမှုစီးပွားအဆင့်သတ်မှတ်ခြင်း (Wealth Ranking)		ပြေလည်သော အုပ်စု အလယ်အလတ်အုပ်စု မပြေလည်သော အုပ်စု	၁၁	၁၇	၂၈	ကျေးရွာလူမှုစီးပွား၊ အုပ်စုများခွဲခြားသတ်မှတ်နိုင်ရေးအတွက် အခြေခံစံနှုန်းများသတ်မှတ်ခြင်း၊ ကျေးရွာသားများနှင့်အများသဘောတူသတ်မှတ်ခြင်း
၃	ရာသီခွင်ပြပြက္ခဒိန် (seasonal calendar)		ပြေလည်သော အုပ်စု အလယ်အလတ်အုပ်စု မပြေလည်သော အုပ်စု	၁၁	၁၇	၂၈	ရာသီဥတု၊ စိုက်ပျိုးသီးနှံများ၊ ဝင်ငွေ၊ ရွှေ့ပြောင်းအလုပ်အကိုင်၊ သဘာဝဘေး၊ မွေးမြူရေးလုပ်ငန်းများနှင့် ပွဲတော်များ
၄	ပင့်ကူအိမ်ကွန်ယက် (Spider Web)		ပြေလည်သော အုပ်စု အလယ်အလတ်အုပ်စု မပြေလည်သော အုပ်စု	၁၁	၁၈	၂၉	အမျိုးသားနှင့်အမျိုးသမီးများတန်းတူအခွင့်အရေးရရှိမှုနှင့်မရရှိသည့်အကြောင်းအရင်းများ

၅	ကျား/မ ကဏ္ဍ သုံးသပ်ခြင်း		ပြေလည်သော အုပ်စု အလယ်အလတ် အုပ်စု မပြေလည်သော အုပ်စု	၁၁	၁၈	၂၉	အမျိုးသား/သမီး တို့၏ အရင်းအမြစ်အပေါ် မည်သူ ကပို၍ အသုံးပြုနေကြသည်ကို ဖော်ထုတ်ခြင်း။
၆	အဖွဲ့အစည်း ချိတ်ဆက်မှု (Venn Diagram)		ပြေလည်သော အုပ်စု အလယ်အလတ် အုပ်စု မပြေလည်သော အုပ်စု	၁၁	၁၈	၂၉	ကျေးရွာတွင်းရှိအဖွဲ့အစည်းများ မည်သို့သောလုပ်ငန်းများ အတွက်မည်သည့်အဖွဲ့များ ချိတ်ဆက်လုပ်ကိုင်မှု
၇	ပြဿနာ သစ်ပင် (problem Tree)		အမျိုးသားအုပ်စု	၂၂	-	၂၂	ဆွေးနွေးထားသော အခြေခံ အဆောက်အအုံများစိုက်ပျိုးရေး၊ အသက်မွေးဝမ်းကျောင်း လုပ်ငန်းများနှင့် လမ်းပန်းဆက်သွယ်ရေး
၈	ပြဿနာ သစ်ပင် (problem Tree)		အမျိုးသမီးအုပ်စု	-	၃၅	၃၅	ဆွေးနွေးထားသောအခြေခံ အဆောက်အအုံများနှင့် အသက်မွေးဝမ်းကျောင်း လုပ်ငန်းများ၊ ပညာရေး၊ စိုက်ပျိုးရေး၊ ကျန်းမာရေးနှင့် လမ်းပန်းဆက်သွယ်ရေး
၉	ကျေးရွာ၏ (၅)နှစ်စာ ဦးစား ပေးအစီအစဉ် ပြဇယား (Matrix Ranking)		ပြေလည်သော အုပ်စု အလယ်အလတ် အုပ်စု မပြေလည်သော အုပ်စု	၂၂	၃၅	၅၅	အကျိုးပြုပြီးရေအကျိုးခံစားခွင့်နှင့် အဓိကလိုအပ်ချက်များ ပေါ်မူတည်၍ဆုံးဖြတ်သည်။

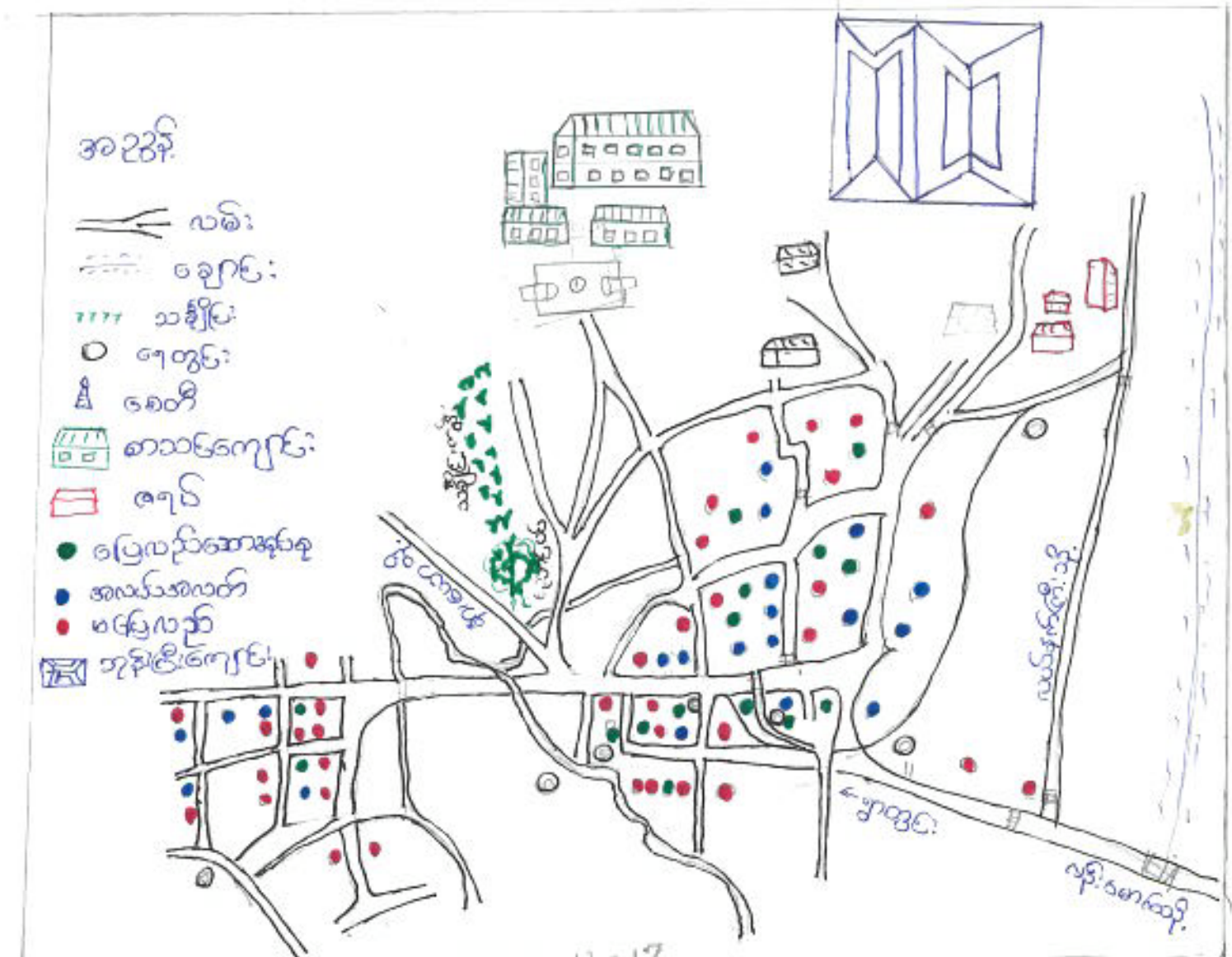

ပါယ်ဆွေးနွေးသူ ဦးကျော် - ကျား - ၁၁ / မဘူ
 ဦးဆောင်ဆွေးနွေးသူ - ဦးဆောင်ခိုင်

သုံးသပ်ချက်

⇒ လူငယ်ဖွဲ့စည်းခြင်း - စီးပွားရေးအဆင့် (၃၀ မျိုး) ဖြစ်ပြီး ထိုသူများသည် ကျေးဇူးအတွက် တစ်ပြိုင်နက် ကျွဲစွာ ချေထိုင်ကြသည်။

⇒ လမ်းပန်းဆက်သွယ်ရေး - ရွာတွင်းလမ်းများနှင့် ရွာချောင်းဆက်လမ်းများသည် သဲကျောက်လမ်းများဖြစ်သည်။ မိုးရွာသီတွင် ရေများကူးတံတားမရှိသဖြင့် လမ်းပန်းဆက်သွယ်ရေး အခက်အခဲရှိပါသည်။

⇒ ကျန်းမာရေး - ကျန်းမာရေးအတွက် ဆေးဝါးများ မရှိဘဲ ကျန်းမာရေးအတွက် အခက်အခဲရှိပါသည်။ ရွာ၏ ဝါးက မြေအောက်တွင် ရေကူးတံတားမရှိသဖြင့် ကျန်းမာရေးအတွက် မိုးရွာသီတွင် အခက်အခဲရှိပါသည်။

⇒ ပညာရေး - ပညာရေးအတွက် အခြေခံပညာများ မရှိဘဲ ကျန်းမာရေးရှိပါသည်။

⇒ သောက်သုံးရေး - ကျေးဇူးအတွက် လက်တူးရေးများရှိပါသည်။ နွေရာသီတွင် ရေအနံ့အခြောက်ဆောင်ရွက်ခြင်း သောက်သုံးရေး အခက်အခဲရှိပါသည်။

⇒ အခြား - ရွာ၏ အနောက်တောင်ဘက်တွင် ဘုန်းကြီးကျောင်းနှင့် စာသင်ကျောင်းရှိပါသည်။

ကျေးဇူး လူမှု စီးပွားအဆင့်သတ်မှတ်ခြင်း

ဥစ္စာခန့်ပိုင်ဆိုင်မှုပြုစေ့

၂၆.၃.၂၀၁၆

ပေကုန်/ကျေးဇူး

စဉ်	အမျိုးအစား	ပိုင်ဆိုင်မှု	အသုံးချမှု	အိမ်ထောင်စု
၁။	မြေလှည့်တံ အိမ်	လယ်ဥယျာဇာအထက်၊ ထွန်စက်၊ ကျွဲ၊ နွား၊ ဆိုင်ကယ်၊ စပါးကြိတ်စက်	လယ်မြေ၊ ချောင်း၊ သစ်တော	၁၅
၂။	အလှည့်အလတ်အိမ်	လယ်ယာအထက် ဆိုင်ကယ်၊ စပါးကြိတ်စက်၊ ကျွဲ၊ နွား	မြေယာ၊ ချောင်း၊ သစ်တော	၂၁
၃။	မမြေလှည့်တံ အိမ်	လက်လှုပ်လက်စား၊ တောင်ယာခုတ်၊ ထင်းခွေ	မြေယာ၊ ချောင်း၊ သစ်တော	၃၅

ပါထိအေးဇွေးထူးထူး - ကျား - ၁၁/မ ၁၇

ဦးဆောင်အေးဇွေးထူးထူး
ဦးဆောင်ခိုင်

သုံးသပ်ချက်

လယ်ဥယျာဇာအထက်၊ ထွန်စက်၊ ကျွဲ၊ နွား၊ ဆိုင်ကယ်၊ စပါးကြိတ်စက် ပိုင်ဆိုင်သော မိသားစုကို မြေလှည့်တံ မိသားစု လယ်ယာအထက် ဆိုင်ကယ်၊ စပါးကြိတ်စက်၊ ကျွဲ၊ နွား ပိုင်ဆိုင်သော မိသားစုကို အလှည့်အလတ် မိသားစု လက်လှုပ်လက်စား၊ တောင်ယာခုတ်၊ ထင်းခွေ လှုပ်လှည့်စားသောက်သော မိသားစုကို မမြေလှည့်တံ မိသားစု ဟု သတ်မှတ်ထားသည်။ သည်ဟု ဆိုပါရပါသည်။

ကျေးဇူးသူ / ကျေးဇူးသားများသည် ပိုင်ဆိုင်မှုအဆင့် ကွဲပြားခြားနားတော်မူပါက အဆင့်အခြေအသုံးချမှုနှင့် အတူတူပင်ဖြစ်ကြောင်း တွေ့ရှိရပါသည်။

အရှင်အခြစ်များ

ဤပတ်လုံးကျဉ်း သစ်တောများမှ လောင်စာထုတ်ယူသုံးစွဲကြပါသည်။ ဤ၏အခြစ်တက်တွင် ချောင်း၌၍ ဆည်၇ခု၊ မောင်းသံဖြင့်၊ နွေရာသီတွင် စိုက်ပျိုးရေးကိစ္စ အစဉ်အဆက်ရှိပါသည်။ ဤ၏အရှေ့ဘက်၊ တောင်ဘက်နှင့် အခြစ်တက်တွင် လယ်ကွင်းများရှိပါသည်။

စီးပွားရေး ⇒ လယ်ယာအခြေကို အသုံးပြု၍ စပါး၊ ပဲအမျိုးမျိုးနှင့် အခြားဟင်းသီးဟင်းရွက်များကို စိုက်ပျိုးစေရာ ချကြပါသည်။ တစ်ခိုင်တစ်ပိုင်သာလျှင် စားထောက်ကြပါသည်။

အရှင်အခြစ်နှင့်ပတ်သက်သောပြဿနာများ ⇒ စပါးအထွက်နှုန်း၊ ပါးသဖြင့် ဝင်ငွေမကောင်း၊ လမ်းပန်းဆက်သွယ်ရေးမကောင်းသဖြင့် ပညာရေး၊ ကျန်းမာရေး စီးပွားရေးတို့တွင် အခက်အခဲရှိပါသည်။

ကုသိုလ်ရေး ဖြစ်ပေါ်စေရန်နှင့် သုံးသပ်ချက်

ဝေဟနဗျူဟာ

၂၀၁၉.၂.၂၀

စဉ်	အကြောင်းအရာ	စိတ်	စိတ်ပေး	စိတ်ခံ	စိတ်ပေး	စိတ်ခံ	စိတ်ပေး	စိတ်ခံ	စိတ်ပေး	စိတ်ခံ	စိတ်ပေး	စိတ်ခံ
၁။	စိတ်ပျက်စီးခြင်းအခြေအနေ		••		••		••		••		••	
၂။	မေးမြန်းရေးအခြေအနေ		မေး	နား	ကြား	မေး	မေး	မေး	မေး	မေး	မေး	မေး
၃။	ဝင်ရောက်မှုအခြေအနေ			□□	□□				□□		□□	□□
၄။	ကုန်ကျစရိတ်အခြေအနေ			==				==				==
၅။	အလုပ်အကိုင်အခြေအနေ		•••		•••			•••	•••		•••	•••
၆။	ရွှေ့ပြောင်းလုပ်သား								☞	☞	☞	☞
၇။	ကုသိုလ်ရေးအခြေအနေ	☀	☀	☀	☀	☀	☀	☀				☀
၈။	ပွဲတော်	မိုး		••				မိုး	မိုး			မိုး

ပါဝင်ဆွေးနွေးသူ - ကျား - ၁၁/မ - ၀၇

ဦးဆောင်ဆွေးနွေးသူ - ဦးအောင်စိန်

သုံးသပ်ချက်

- ⇒ ကုသိုလ်ရေး - တပေါင်းလယ်မှစ၍ နယ်လအထိ ခွေရာဘီဖြစ်လာသည်။
- ဝါဆိုလမှစ၍ ဇာနည်တစ်ကျောက်လအထိ မိုးရာဘီဖြစ်လာသည်။ တစ်ဆောင်မှန်လမှစ၍ တပို့လအထိ ဆောင်းရာဘီဖြစ်လာသည်။ မိုးရာဘီတွင် အနိမ့်များ ပြီးဆောင်ရာဘီတွင် အာဇာနည် မြေပေါ်သည်။
- ⇒ စိတ်ပျက်စီးခြင်း - ဝါဆိုလတွင် စပါးစိုက်ပြီး တစ်ဆောင်မှန်လတွင် စပါးများ စိုက်ပျိုးကြပါသည်။ ဖြာသိုလတွင် မြေပဲစိုက် ပျိုးပြီး ကုသိုလ်တွင် ပဲများကို ဆွတ်ကြပါသည်။ နတ်တော်လတွင် မွဲပုစိုက်များ ကျော်ပါသည်။

⇒ မွေးမြူရေး - လွှဲ၊ နှား၊ ကြက်၊ ဝက်တို့ကို တစ်ပိုင်တစ်နိုင်မွေးမြူကြသည်။

⇒ ဝင်ငွေ - ဒုယုန်လနှင့်တပျိုတွဲလသည် ဝင်ငွေကောင်၊ ပြီး ပြာသိုလတွင် ဝင်ငွေအသင့်ဆောင်ရှိပါသည်။

⇒ ကျွဲ၊ မာ၊ ရေး - ဒုယုန်လနှင့် သီတင်ကျွတ်လနှင့် တပျိုတွဲလများတွင် ဆေးရောအနားအဖြစ်များသည်။

⇒ အလုပ်အကိုင် အခြေအနေ - ကဆုန်၊ ဝါဆို၊ တန်ဆောင်မုန်း၊ ပြာသိုလများသည် မြေပဲနှင့်စပါးများ စိုက်ပျိုးရိုက်သိမ်းသော အချိန်ဖြစ်၍ အလုပ်အကိုင်အခွင့်အလမ်း ရှိပါသည်။

⇒ ရွှေ၊ ပြောင်လုပ်သား - စပါးရိုက်သိမ်းပြီး ချိန်ဖြစ်သော ခွေကာလများတွင် အခြားဒေသတို့သို့ ရွှေကျွန်၊ လက်သမားလုပ်ငန်းများ သွားရောက်လုပ်ကိုင်ကြသည်။

⇒ ပွဲတော် - တန်ခူးလတွင် သင်္ဃန်းပွဲ၊ သီတင်ကျွတ်၊ တန်ဆောင်မုန်းလတွင် မင်္ဂလာဆောင်ပွဲများကျင်းပကြပါသည်။ တပေါင်းလတွင် ပွဲပြုမှုအားဖြင့် ဘုရားပွဲများကျင်းပကြလေ့ရှိပါသည်။

ပင်လူအိမ်သုံးသင်ခြင်းနှင့် သုံးသတ်ချက်

ပေကုန်ကျေးဇူး

၂၆.၃.၂၀၁၆

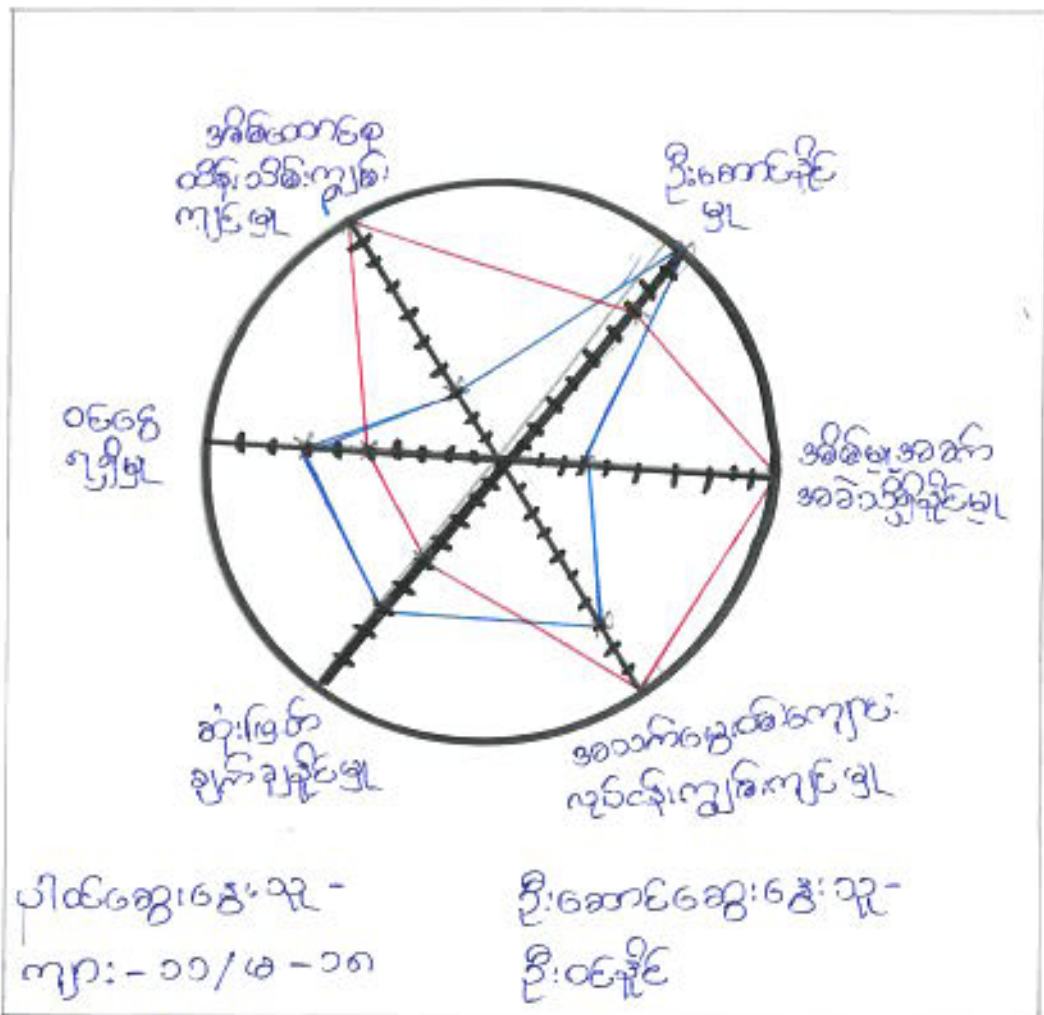

သုံးသတ်ချက်

အမျိုးသမီးနှင့် အမျိုးသားများတန်တူအခွင့်အရေးရရှိမှုကို သိရှိရန် အဆင့် (၁၀) ဆင့် သတ်မှတ်ပေးလာခဲ့ရာမှ ပြုလုပ်ခဲ့ပါသည်။ အမျိုးသားများသည် ဦးဆောင်နိုင်မှုတွင် ရာခိုင်နှုန်းမြင့်လှပေဆောင်ရွက်ကြောင်း သိရှိရပါသည်။ အမျိုးသမီးများကိုလည်း အမျိုးသားများနှင့်တူ ပါဝင်ဆောင်ရွက်နိုင်ရန် ပံ့ပိုးကူညီပေးရပါသည်။

မင်းကားချစ်အသုံးပြု၍ အဖွဲ့အစည်းချိတ်ဆက်မှုနှင့် သုံးသပ်ချက်

ပေကုန်ကျေးရွာ

၂၆.၃.၂၀၁၆



ဦးဆောင်ဆွေးနွေးသူ - ဦးထင်နိုင်

ပါဝင်ဆွေးနွေးသူဦးရေ ကျား - ၁၁/မ - ၁၈

သုံးသပ်ချက်

အုပ်ချုပ်ရေး၊ မိသားစု၊ ပြည်သူ့စစ်အဖွဲ့များသည် ကျေးရွာလုံခြုံရေး၊ စာတတ်ချိတ်ဆက်ဆောင်ရွက်ပေးသည်။ ဂေါပကအဖွဲ့သည် ကျေးရွာဘဝအကျိုးကို ချိတ်ဆက်ဆောင်ရွက်ပေးသည်။ ပညာရေးအဖွဲ့သည် ကျေးရွာပညာရေး ဖွံ့ဖြိုးတိုးတက်ရေးအတွက် ချိတ်ဆက်ဆောင်ရွက်ပေးသည်။

ကျေးရွာဖြန့်ဖြူးချိတ်ဆက်ပေးရေးအဖွဲ့အစည်းများ

မိ.နယ်အုပ်ချုပ်ရေး၊ မိ.နယ်ပညာရေး၊ မိ.နယ်မိသားစု၊ မိ.နယ်ပြည်သူ့စစ်အဖွဲ့များနှင့် ချိတ်ဆက်ဆောင်ရွက်ပေးပါသည်။

ကျား၊ မ၊ ကမ္ဘာ သုံး သပ်ခြင်း နှင့် သုံး သပ်ချက်

ပေကုန်၊ ကျေးဇူး

၂၆.၃.၂၀၁၆

		
		
		
	ပါဝင်ဆွေးနွေးသူ ဦးကျော်ကျော် - ၁၁ - ၈ - ၁၈	
	ဦးဆောင်ဆွေးနွေးသူ - ဦးဝင်းနိုင်	

သုံး သပ်ချက်

အဖွဲ့ခံအင်း၊ အဖြစ်များ၊ ဖြစ်လာသော သစ်တော၊ ကျွဲ၊ နွား၊ မှေ့ တို့ကို အသုံးချမှုတွင် အမျိုးသမီးများသည် အမျိုးသားများ နှိုင်းတူ ပါဝင် ဗဟိုပြုသောလည်း ကိုယ်တိုင် အသုံးချနိုင်မှု မရှိကြောင်း သိရှိရပါသည်။

အကျိုးသားအဖွဲ့ များ ဖွဲ့တင်ပြထားသော ပြဿနာ သစ်ပင်

ပေကုန်းကျေးရွာ

၂၆.၃.၂၀၁၆

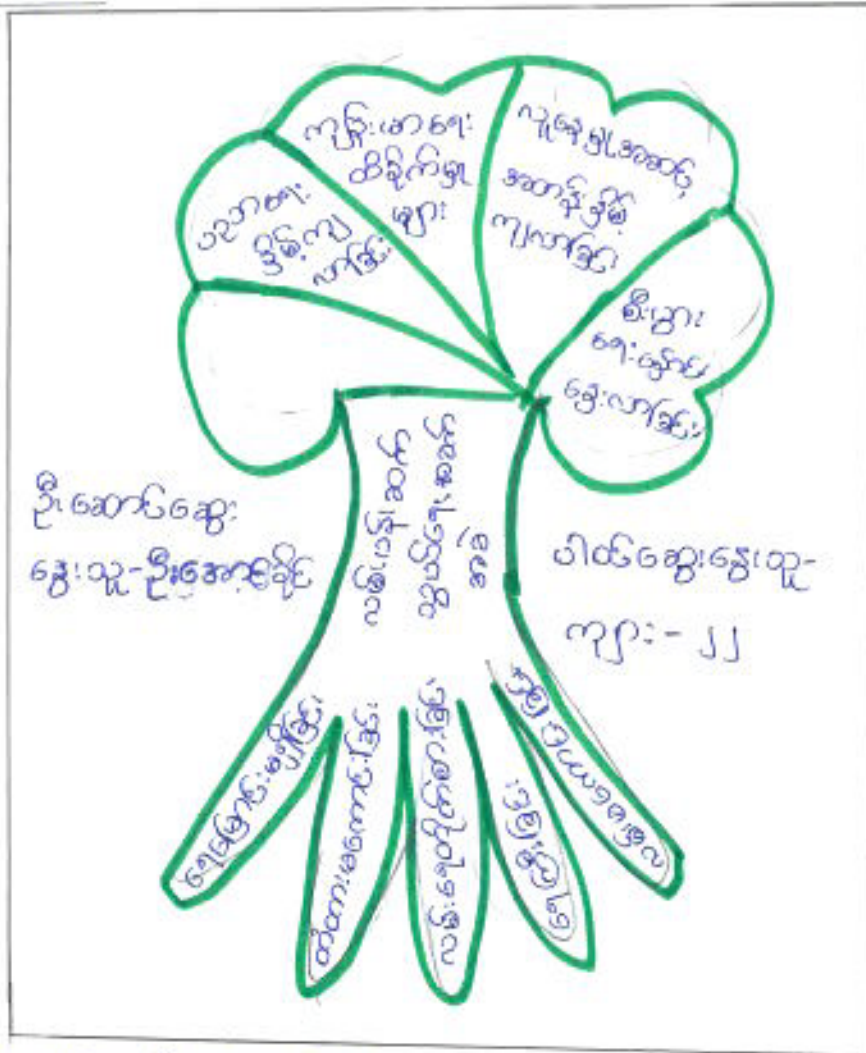

လမ်းညွှန် ဆက်သွယ်ရေး အခက်အခဲ

အကြောင်းအရာ

- ၁။ ရေအောက် မရှိခြင်း
- ၂။ တံတား မကောင်းခြင်း
- ၃။ လမ်းရေတိုက်စားခြင်း
- ၄။ ရေ ဖြီးခြင်း
- ၅။ လမ်းမကောင်းခြင်း

အကျိုးဆက်

- ၁။ ပညာရေး နှစ်ကျိပ် ကျား
- ၂။ ကျန်းမာရေး ထိခိုက် မှုများလာခြင်း
- ၃။ လူနေမှုအဆင့် အတန် နှစ်ကျိပ် ကျား
- ၄။ စီးပွားရေး ဖွံ့ဖြိုးရေး လာခြင်း

ဖြေရှင်း ခဲ့ခြင်းများ

- ၁။ လမ်းများ ပြုပြင် တိုးချဲ့ပေးခြင်း
- ၂။ တံတား များ ပြုပြင် တိုးချဲ့ပေးခြင်း / အသစ်တည်ဆောက် ပေးခြင်း

အကျိုးသမီးအဖွဲ့များမှတင်ပြထားသော ပြဿနာ သစ်ပင်

ပေကုန်ကျေးဇူး

၂၆.၃.၂၀၁၆



ပစ်ပစ်ဆက်သွယ်ရေးအခင်းအခဲ အပြောပြောအစဉ်

- (၁) မြေအောက်ရင်းနှီးမြှုပ်နှံမှုများ ပြုလုပ်ခြင်း
- (၂) သဘာဝပတ်ဝန်းကျင်ထိန်းသိမ်းမှုများ ပြုလုပ်ခြင်း
- (၃) တံတားများ ပြုလုပ်ခြင်း
- (၄) ရေတိုက်စားမှုများ ပြုလုပ်ခြင်း

ဖြေရှင်းနည်းလမ်း

- ၁။ လမ်းများပြုပြင်တိုးချဲ့ပေးခြင်း
- ၂။ တံတားများပြုပြင်တိုးချဲ့ပေးခြင်း
- ၃။ တံတားဆစ်တည်ဆောက်ပေးခြင်း

အကျိုးဆက်

- (၁) စီးပွားရေးကျဆင်းလာခြင်း
- (၂) လူနေမှုအဆင့်အတန်း နှိမ်ကျခြင်း
- (၃) ကျန်းမာရေး ညံ့ဖျင်းလာခြင်း
- (၄) ပညာရေး ခြောက်ခြေခြင်း

၂။ ကျေးရွာမိတ်ဆက်အစည်းအဝေးတွင် အမျိုးသမီးဣာအတွက် စောင့်ကြည့်စစ်ဆေးရမည့်အချက်များ

ကျေးရွာ/ကျေးရွာအုပ်စုအမည်- ဂယက်ရွာ၊ ကျေးရွာ၊ လယ်ဥက်ကြီး၊ ကျေးရွာအုပ်စု

စဉ်	အကြောင်းအရာ	တွေ့ရှိချက်		မှတ်ချက်
		✓	✗	
၁။	အစည်းအဝေးတက်ရောက်လှူသူများအား ကျား၊မ ရေးရာအခြေခံ သဘောတရားများကို ရှင်းလင်းဆွေးနွေးခဲ့ပါသလား။	✓	✓	
၂။	စီမံကိန်းပါဝင်သော ကျား၊မရေးရာ အကောင်အထည်ဖော်ရေး လိုအပ်ချက်(၅)ချက်ကို ရှင်းလင်းပြခဲ့ပါသလား။	✓	✓	
၃။	အစည်းအဝေးခေါ်ယူရာတွင် အမျိုးသား/သမီးများ အချို့ညီစွာတက်ရောက်နိုင်ရေး အတွက်အသိပေးတိုက်တွန်း စည်းရုံးခဲ့တာမျိုးရှိခဲ့ပါသလား။	✓	✓	
၄။	အမျိုးသမီးများ၏ စကားသံများပြောဆိုနိုင်ခွင့်များ ပိုမိုထွက်ပေါ်လာအောင် ဖန်တီးပေးခဲ့ ပါသလား။	✓	✓	
၅။	ဆပ်ကော်မတီဖွဲ့များ ဖွဲ့စည်းရာတွင်အမျိုးသမီးများနှင့် ပါဝင်ဖွဲ့ စည်းရေးပူးပေါင်းပါဝင်ရေး ဦးဆောင်နိုင်ရေးအတွက် တွန်းအားပေးကူညီဆောက်ရွက်ခဲ့ပါသလား။	✓	✓	
၆။	အစည်းအဝေးကို အမျိုးသား/သမီးများ အလွယ်တကူပါဝင်တက်ရောက်နိုင်သော အချိန်နှင့် နေရာများကိုရွေးချယ်ခြင်း၊ ထည့်သွင်းစဉ်းစားဆောင်ရွက်ခြင်းများတို့ကို လုပ်ဆောင်ခဲ့ပါသလား။	✓	✓	
၇။	လူနည်းစု၊ဆင်းရဲ/နွမ်းပါး/ထိခိုက်လွယ်သောအုပ်စုများကို အစည်းအဝေးမစတင်မီ အချိန်များ က ရှာဖွေဖော်ထုတ်ခဲ့တာမျိုးများ ရှိပါသလား။	✓	✓	
၈။	လူနည်းစု/ဆင်းရဲ/နွမ်းပါး/ထိခိုက်လွယ်သော အမျိုးသား/သမီးများထံမှ အချို့ကို အစည်းအဝေး တက်ရောက်နိုင်အောင် ဖိတ်ကြား ဆောင်ရွက်မှုမျိုး ရှိခဲ့ပါသလား။	✓	✓	
၉။	လူနည်းစု/ဆင်းရဲ/နွမ်းပါး/ထိခိုက်လွယ်သောအမျိုးသား/အမျိုးသမီးများနှင့် ကြုံတွေ့ နေရ သောအခက်အခဲများကို သင်ဆွေးနွေး ပေးပြန်ခဲ့တာမျိုး ရှိပါသလား။	✓	✓	
၁၀။	အမျိုးသမီးများ ပြောဆိုတင်ပြနိုင်အောင် အချိန်ပေးရန်ကြိုတင်စီစဉ်ဆောင်ရွက်မှု မျိုးများဆောင်ရွက်ခဲ့တာများ ရှိပါသလား။	✓	✓	
၁၁။	စီမံကိန်းလုပ်ငန်းဖွဲ့များရှာဖွေဖော်ထုတ်ရာတွင် အမျိုးသား/သမီးများသီးခြားဆွေးနွေး ဖော်ထုတ်ဆောင်ရွက်ခဲ့တာမျိုး ရှိပါသလား။	✓	✓	

၁၂။	ကျေးရွာစီမံကိန်း အထောက်အကူပြုကော်မတီဖွဲ့စည်းရာတွင် အမျိုးသမီး၊ အမျိုးသား အမျိုးညီမျှစွာ (၅၀:၅၀) ဖွဲ့စည်းနိုင်ခဲ့ပါသလား။ မဖွဲ့စည်းနိုင်ခဲ့ပါက မှတ်ချက်တွင် ရှင်းလင်းပါ။	✓	✓	
၁၃။	ဆပ်ကော်မတီများတွင် အနည်းဆုံး အမျိုးသမီးအဖွဲ့ဝင် တစ်ဦးနှုန်းဖြင့် ပါဝင်ဖွဲ့စည်းနိုင်ခဲ့ပါသလား။ မဖွဲ့စည်းနိုင်ခဲ့ပါက မှတ်ချက်တွင် ရှင်းလင်းပါ။	✓	✓	
၁၄။	ကျေးရွာ/ကျေးရွာအုပ်စု ဖွဲ့ပြီးရေးစီမံချက် များတွင် အမျိုးသမီးများ ရွေးချယ်ဆုံးသည့် လုပ်ငန်းစီမံချက် အနည်းဆုံးတစ်ခုပါဝင်နိုင်ရေးအတွက် စည်းရုံးဆွေးနွေးမှုများ ပြုလုပ်ဆောင်ရွက်ခဲ့ပါသလား။	✓	✓	
၁၅။	တက်ရောက်လာသူများအား အမျိုးသမီးများ၏ လိုအပ်ချက်များကို ဖြည့်ဆည်းပေးနိုင်ရန် အမျိုးသမီးရွေးချယ်လိုက်သောဦးစားပေးရွေးချယ်မှုများကိုထောက်ပံ့ပေးသွားမည်ဖြစ်ကြောင်း အသိပေးပြောကြားခဲ့ပါသလား။	✓	✓	
၁၆။	ရွေးချယ်လိုက်သော စီမံကိန်းလုပ်ငန်းစွဲများသည် ဒေသတွင်းမှာရှိသော လူနည်းစု/ဆင်းရဲ/ နွမ်းပါး/ထိခိုက်လွယ် အုပ်စုများအပေါ် မည်သို့အကျိုးပြုနိုင်မည်ဖြစ်ကြောင်း ရှင်းလင်း ပြောကြားခြင်း၊မှတ်တမ်းတင်ခြင်းများတို့ကို ဆောင်ရွက်ခဲ့ပါသလား။	✓	✓	
၁၇။	ကျေးရွာအုပ်စုအဆင့် အစည်းအဝေးပြုလုပ်ရာတွင် အုပ်စု စီ/ထောက် ကော်မတီဝင်များကို ကျား၊မရေးရာလိုအပ်ချက်များ အကြောင်းကိုရှင်းလင်းပြောကြားခဲ့ပါသလား။	✓	✓	
၁၈။	ကျေးရွာအုပ်စုအဆင့် အစည်းအဝေးပြုလုပ်ရာတွင် အုပ်စု စီ/ထောက် ကော်မတီဝင်များ အားလုံး တက်ရောက်နိုင်မှု ရှိ/မရှိ စစ်ဆေးခဲ့ပါသလား။ မတက်ရောက်နိုင်ခဲ့ပါက မှတ်ချက်တွင် ရှင်းလင်းပါ။	✓	✓	

ကျေးရွာကော်မတီများ ရွေးချယ်ခြင်းနှင့် ကျေးရွာဖွံ့ဖြိုးရေးအစီအစဉ် မှတ်တမ်းပုံများ

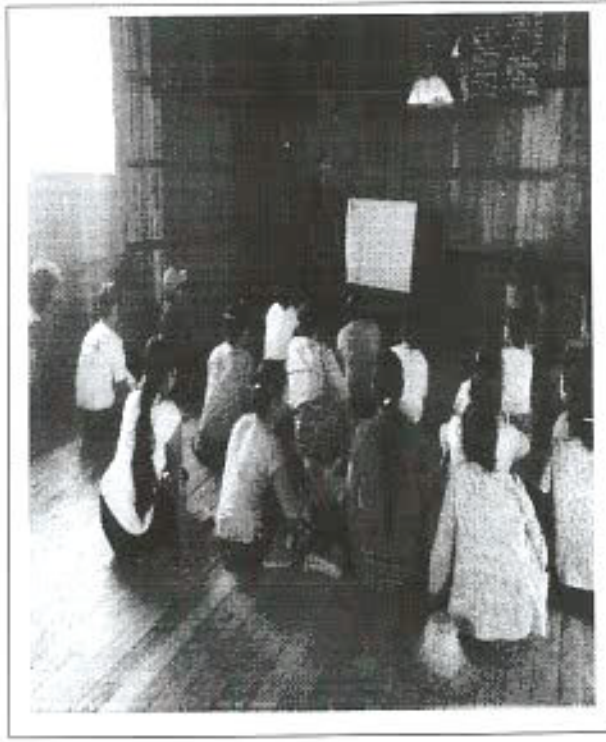

ကျေးဇူးတင်တိုး အထောက်အကူပြုကော်မတီ ကျား (၈) မ (၈) ^{မကျား}
(၁) ကျေးဇူးတင်တိုး အထောက်အကူပြုကော်မတီ

- ကျား - ဦးဝင်းနိုင် (ဥက္ကဋ္ဌ)
- မ - ဒေါ်ငြိမ်းငြိမ်းယု (ဥက္ကဋ္ဌ)

(၂) ဝတ်ယူရေးဆရာကော်မတီ

- ကျား - ဦးသန်းလွင် (ဥက္ကဋ္ဌ)
- မ - ဒေါ်ခင်စန်းသွယ် (မှတ်တမ်းတိုက်)
- မ - ဒေါ်ခင်မြင့်ရီ (အဖွဲ့ဝင်)

(၃) ဆေးကြောညှိကြိမ်ကြပ်ရေးကော်မတီ

- ကျား - ဦးမင်းအောင် (ဥက္ကဋ္ဌ)
- ကျား - ဦးမြင့်စွာ (အဖွဲ့ဝင်)
- မ - ဒေါ်မျိုးမျိုးအေး (အဖွဲ့ဝင်)

(၄) လုပ်ငန်းစဉ်ဆိုင်ရာဆရာကော်မတီ

- ကျား - ဦးသန်းစွာ (ဥက္ကဋ္ဌ)
- ကျား - ဦးလှမြင့် (အဖွဲ့ဝင်)
- မ - ဒေါ်မြင့်မြင့်အေး (အဖွဲ့ဝင်)

(၅) စာဖတ်အကြံပြု တိုင်ကြားရေးကော်မတီ

- ကျား - ဦးခင်
- မ - ဒေါ်ကြည်ကြည်ဆန်း

(၆) စာတုတ်ထမ်း

- ကျား - ဦးအောင်နိုင်
- မ - ဒေါ်လှလှမြင့်

(၇) အကူအညီ အရေး

- မ - ဒေါ်စန်းယု

လူထုဗဟိုပြုစီမံကိန်းစီမံကိန်းလက်စွဲ
အပိုင်း-၃ ၂၉.၉.၂၀၁၅

ပုံစံစ-၁ ကျေးရွာအခြေခံအချက်အလက်များ (Form PC 1)

လယ်ဥယျာဉ်ရွက်/ ကျေးရွာတစ်ရွာသို့ ပထမဆုံး မိတ်ဆက်ခရီးသွားရောက်သောအခါ လူထုစည်းရုံးရေးမှူးသည် ကျေးရွာခေါင်းဆောင်များအားကျေးရွာအချက်အလက်များကိုပေတ္တာရုပ်ခွဲတောင်းခံရသည်။ ဤအချက်အလက်များကိုစီမံကိန်းမိတ်ဆက်အစည်းဝေးမတိုင်မီတောင်းခံရမည်။ စီမံကိန်းမိတ်ဆက်အစည်းဝေးတွင် လူထုစည်းရုံးရေးမှူးသည် ဤအချက်အလက်များအားစစ်ဆေးပြီးမှန်ကန်အောင်ပြုလုပ်ရမည်။ ပြီးနောက်တွင် လူထုစည်းရုံးရေးမှူးမှ သတင်းအချက်အလက်ထံသို့ Tablets မှတစ်ဆင့် ဖြည့်သွင်းရမည်။

ကျေးရွာအုပ်ချုပ်ရေးမှူးအမည် ဦးလှသိန်း	ကျေးရွာအုပ်ချုပ်ရေးမှူး ၏ဖုန်းနံပါတ်	လူထုစည်းရုံးရေးမှူး၏အမည် ဒေါ်မြင့်မြင့်စော
ပြည်နယ်၊ တိုင်းဒေသကြီး စစ်ကိုင်း	မြို့နယ် ဗန်းမော်	ကျေးရွာအုပ်စု ပေလွန်

က. လူဦးရေ

လူမျိုးစု	အိမ်ထောင်စုအရေအတွက်	ကိုးကွယ်သည့်ဘာသာ	အိမ်ထောင်စုအရေအတွက်
လူမျိုးစု (၁) ကရင်	၆၃	ဘာသာ(၁) ဗုဒ္ဓ	၇၁
လူမျိုးစု (၂) အိန္ဒိယ	၅၆-၄/၈၈-၄	ဘာသာ(၂) -----	
လူမျိုးစု -----		ဘာသာ -----	

	အမျိုးသား(အရေအတွက်)	အမျိုးသမီး(အရေအတွက်)
လူဦးရေ	၁၉၀	၁၉၈
အိမ်ထောင်ဦးစီး	၄၈	၂၃

(ခ) လက်လှမ်းမီအသုံးပြုနိုင်သည့်အဆောက်အအုံများ

စာသင်ကျောင်း	အမှတ် ခြံပါ	ကျန်းမာရေး	အမှတ် ခြံပါ	ဘာသာရေးအဆောက် အအုံ	အမှတ် ခြံပါ
အထက်တန်းကျောင်း	<input type="checkbox"/>	ဆေးရုံ	<input type="checkbox"/>	ဇေတီ	<input checked="" type="checkbox"/>
အလယ်တန်းကျောင်း	<input checked="" type="checkbox"/>	ကျန်းမာရေးဌာန	<input type="checkbox"/>	ဘုန်းကြီးကျောင်း	<input checked="" type="checkbox"/>
မူလတန်းကျောင်း	<input type="checkbox"/>	ကျန်းမာရေးဌာနခွဲ	<input type="checkbox"/>	ဟိန္ဒူဘုရားကျောင်း	<input type="checkbox"/>
မူကြိုကျောင်း	<input checked="" type="checkbox"/>	ဆေးပေးခန်း	<input type="checkbox"/>	ခရစ်ယာန်ကျောင်း	<input type="checkbox"/>
အခြား	<input type="checkbox"/>	အခြား	<input type="checkbox"/>	ဓလီ	<input type="checkbox"/>
				အခြား	<input type="checkbox"/>
မှတ်ချက်		မှတ်ချက်		မှတ်ချက်	



လူထုဝဟိုပြုစီမံကိန်းစီမံကိန်းလက်စွဲ
အပိုင်း-၃ ၂၉.၉.၂၀၁၅

(ဂ) ကျွမ်းကျင်သူများမှတ်တမ်း ၊ ကျေးရွာတွင်နေထိုင်သော သို့မဟုတ် တခြားရွာမှလာရောက်သောကျွမ်းကျင်သူများ

(၁) တာသင်ကျောင်း			(၂) ကျန်းမာရေး			(၃) လက်မှုပညာရှင်		
	ရွာတွင်နေထိုင်သူ	အခြားရွာမှလာသူ		ရွာတွင်နေထိုင်သူ	အခြားရွာမှလာသူ		ရွာတွင်နေထိုင်သူ	အခြားရွာမှလာသူ
မူလတန်းပြဆရာဆရာမ	<input checked="" type="checkbox"/>	<input checked="" type="checkbox"/>	ဆရာဝန်	<input type="checkbox"/>	<input type="checkbox"/>	လက်သမား	<input checked="" type="checkbox"/>	<input type="checkbox"/>
အထက်တန်းပြဆရာဆရာမ	<input type="checkbox"/>	<input type="checkbox"/>	လက်ထောက်ကျန်းမာရေးမှူး	<input type="checkbox"/>	<input type="checkbox"/>	ပန်းရံ	<input checked="" type="checkbox"/>	<input type="checkbox"/>
အလက်တန်းပြဆရာဆရာမ	<input checked="" type="checkbox"/>	<input checked="" type="checkbox"/>	အမျိုးသမီးကျန်းမာရေးဆရာမ	<input type="checkbox"/>	<input type="checkbox"/>	လှုပ်စေ့ဆိုင်ရာ	<input checked="" type="checkbox"/>	<input type="checkbox"/>
ပုဂ္ဂိုလ်ဆရာဆရာမ	<input checked="" type="checkbox"/>	<input checked="" type="checkbox"/>	အမည်သားဗွား	<input type="checkbox"/>	<input type="checkbox"/>	ရေပိုက်သွယ်သူ	<input checked="" type="checkbox"/>	<input type="checkbox"/>
အခြား	<input type="checkbox"/>	<input type="checkbox"/>	ပြည်သူ့ကျန်းမာရေးလုပ်သား (၁)/(၂)	<input type="checkbox"/>	<input type="checkbox"/>	စက်ပြင်ဆရာ	<input checked="" type="checkbox"/>	<input type="checkbox"/>
မှတ်ချက်			မှတ်ချက်			မှတ်ချက်		

(ဃ) ကျေးရွာသို့ ရောက်ရှိနိုင်သည့်လမ်းအခြေအနေ / ကျေးရွာတစ်ရွာသည် ၎င်း၏ကျေးရွာအုပ်စုနှင့် ဆက်သွယ်ထားသောလမ်းအခြေအနေ (အောက်ပါတို့ကိုပိုင်းပါ)

ကျောက်ကြမ်းလမ်း ကတ္တရာလမ်း ကွန်ကရစ်လမ်း မော်တော်ဆိုင်ကယ်လမ်း
ကျောက်ခင်းလမ်း မြေသားလမ်း လူသွားလမ်း အခြား _____

(င) ကျေးရွာဖွံ့ဖြိုးမှုစီမံချက်

- (၁) လူထုဝဟိုပြုစီမံကိန်းမစတင်မီ ဤကျေးရွာတွင်ကျေးရွာဖွံ့ဖြိုးမှုစီမံချက်ရှိခဲ့ပါသလား? ပိုင်းပါ
ရှိပါသည်/မရှိပါ/မသိပါ
- (၂) ရှိခဲ့ပါလျှင် ဤစီမံချက်ကို မည်သည့် ခုနှစ်တွင်ပြင်ဆင်ခဲ့ပါသနည်း? နှစ်-----/မသိပါ
- (၃) ဤစီမံချက်ကို မြို့နယ်မှအတည်ပြုခဲ့ပါသလား? ပြုခဲ့ပါသည်/မပြုခဲ့ပါ /မသိပါ

(စ) ဓရိအကွာအဝေး

- (၁) ဤကျေးရွာ၏ဝဟိုမှ၎င်းကျေးရွာအုပ်စု၏ဝဟိုအထိခရီးမိုင်မည်မျှကွာဝေးသနည်း? မိုင်-----/မသိပါ
- (၂) ဤကျေးရွာမှ ၎င်းကျေးရွာအုပ်စုဝဟိုအထိသွားလာရာတွင်ကြာမြင့်သည့်အချိန် -----မိနစ်-----နာရီ

ခြောက်သွေ့ရာသီတွင်ကြာချိန်-----ထော်လာဂျီ/မော်တော်ဆိုင်ကယ်/ခြေလျှင်/လား/မော်တော်ဘုတ်/
အခြား-----
မိုးရာသီတွင်ကြာချိန်-----ထော်လာဂျီ/မော်တော်ဆိုင်ကယ်/ခြေလျှင်/လား/မော်တော်ဘုတ်/
အခြား-----

(ဆ) ပတ်ဝန်းကျင်ဆိုင်ရာသဘာဝဘေးအန္တရာယ် -

ဤကျေးရွာတွင်ကြေးခြင်းကဲ့သို့ သဘာဝဘေးအန္တရာယ်ကျရောက်ဖူးခြင်းရှိပါသလား။
 မရှိပါ ရှိပါသည် ရှိလျှင်ဖော်ပြပါ-----



လူထုဗဟိုပြုစီမံကိန်းစီမံကိန်းလက်ဖွဲ့
အပိုင်း-၃ ၂၉.၉.၂၀၁၅

(ဇ) ကျေးရွာတွင် ဖွဲ့စည်းထားသော အဖွဲ့အစည်းများ
လူထုဗဟိုပြုစီမံကိန်းမတိုင်မီ ဤကျေးရွာတွင် ကျေးရွာဖွံ့ဖြိုးရေးအတွက် အစိုးရ(သို့)ရွာသားများကိုယ်တိုင်(သို့) စီမံကိန်းတစ်ခုခုမှ
ဖွဲ့စည်းထားသည့် အဖွဲ့အစည်းများရှိပါသလား။

- (၁).....
- (၂).....

ကျေးရွာခေါင်းဆောင်

အမည် ဦးလှသိန်း

လက်မှတ်  နေ့စွဲ ၇.၃.၂၀၁၆

လူထုစည်းရုံးရေးမှူး

အမည် ၆၆၆၆၆၆၆၆အေ

လက်မှတ်  နေ့စွဲ ၇.၃.၂၀၁၆



လူထုပတ်ဝန်းကျင်ထိခိုက်စွန့်စားမှု

အပိုင်း-၃ ၂၉-၉-၂၀၁၅

ပုံစံ ၈-၂ - စီမံကိန်းစက်ဝန်းအချိန်ဇယား (PC 2)

လမ်းညွှန်ရွက်သစ်ထိုင်ရာလူထုစည်းရုံးရေးများ/လက်ထောက်နည်းပညာနည်းပညာများမှ စီမံကိန်းစက်ဝန်းအဆင့်တင်စစ် ပြီးစီးတိုင်ကျေးရွာနှင့် ကျေးရွာအုပ်စု အတွက် ပုံစံကိုဖြည့်သွင်းရမည်။

စည်းရုံးရေးများ/ဝန်ထမ်း အမည် ၆၅၅၆၆၆၆၆၆၆

ဇနီး ၂၇.၃.၂၀၁၆

မြို့နယ်/တိုင်း စစ်ကိုင်း မြို့နယ် ဖန်တောက် ကျေးရွာအုပ်စု ၂၀၂၀ ခုနှစ် ၆၀ ဇူလိုင်လ (၁) နံပါတ် (၄) စက်ဝန်း(၂) စက်ဝန်း(၃)

စီမံကိန်းဆောင်ရွက်မှုအဆင့်များ	နေ့စွဲ		အစည်းအဝေးတွင်တက်ရောက်သူအရေတွက်			
	စတင်သည့်နေ့	ပြီးဆုံးသည့်နေ့	အမျိုးသားအရေအတွက်	အမျိုးသမီးအရေအတွက်	အိမ်ထောင်စုအရေအတွက်	လူမျိုးစုထောက်ချောက်သူအရေအတွက်နှင့် လူမျိုးစုအမည်
၁. ကျေးရွာစီမံကိန်း မိတ်ဆက်အစည်းအဝေး	၂၅-၂-၂၀၁၆	၂၅-၂-၂၀၁၆	၀၀	၃၄	၄၄	၂၅/၂၅/၂၀၁၆
၂. ကျေးရွာစွဲမြဲရေး စီမံချက်ရေးဆွဲခြင်းအစည်းအဝေး	၂၆-၃-၂၀၁၆	၂၆-၃-၂၀၁၆	၂၂	၂၅	၂၅	၂၅/၂၅/၂၀၁၆
၃. ကျေးရွာအုပ်စု လုပ်ငန်း ဆုံးဖြတ်ချက်ချသည့်အစည်းအဝေး				၅၅		
၄. မြို့နယ်အဆင့်စီမံကိန်းရေးဆွဲရေးနှင့်အကောင်အထည်ဖော်ရေးကော်မတီ၏ စီမံကိန်း သုံးသပ်မှုအစည်းအဝေး						
၅. မြို့နယ် စီမံကိန်းရေးဆွဲရေးနှင့်အကောင်အထည်ဖော်ရေးကော်မတီ၏ဆုံးဖြတ်ချက်ချသည့်အစည်းအဝေး						
၆. စီမံကိန်းလုပ်ငန်းခွဲစီမံချက်ရေးဆွဲခြင်းအစည်းအဝေး	မလို	မလို	မလို	မလို	မလို	မလို
၆.၀၊ စီမံကိန်းလုပ်ငန်း အကောင်အထည်ဖော်ရေးအစီအစဉ် ရေးဆွဲခြင်း						

၂၆.၀၃.၂၀၁၆
၂၅-၂-၂၀၁၆
၂၅-၃-၂၀၁၆
၂၅-၃-၂၀၁၆



လူထုဝဟိုပြုစီမံကိန်း

ပုံစံ စ-၃ ကျေးရွာဖွံ့ဖြိုးရေး ဦးစားပေးအစီအစဉ် (Form PC 3)

လက်ညွှန် စွက် /အဆင့်(၃)ကျေးရွာမျှော်မှန်းချက်အစည်းအဝေးပြီးဆုံးသောအခါ ကျေးရွာစီမံကိန်း အထောက်အကူပြု ကော်မတီသည် လူထုစည်းရုံးရေးမှူးအကူအညီဖြင့် ဤပုံစံကိုပြည့်စုံအောင် ဖြည့်သွင်းရမည်။ အားလုံးသော အခက်အခဲ အတားအဆီးများ ဖွံ့ဖြိုးမှုဦးစားပေးအစီအစဉ်များလူထုဝဟိုပြုစီမံကိန်း၏ ရန်ပုံငွေအရင်းအမြစ်နှင့် မသက်ဆိုင်သည့် လုပ်ငန်းများ အားလုံးကိုဖော်ပြရမည်။

လူထုစည်းရုံးရေးမှူး/ဝန်ထမ်း အမည် **ဒေါ်မြင့်မြင့်စေး**

နေ့စွဲ **၂၆.၃.၂၀၁၆** စက်ဝန်းအား အမှတ်ခြစ်ပါ (✓) **ခ** စက်ဝန်း(၁)
 စက်ဝန်း(၂) စက်ဝန်း(၃) စက်ဝန်း(၄)

ပြည်နယ်/တိုင်း **စစ်ကိုင်း** မြို့နယ် **ဗရဲမောက်** ကျေးရွာအုပ်စု **ယဟာကျက်** ကျေးရွာ **ပေကျက်**

က. အခက်အခဲအတားအဆီးများအားဆွေးနွေးခြင်း - ယခုလက်ရှိအခြေအနေတွင်ဤကျေးရွာဖွံ့ဖြိုးတိုးတက်ရေးအတွက် အဓိကအခက်အခဲအတားအဆီးများသည် မည်သည်များဖြစ်ပါသနည်း(အမျိုးသား/သမီး အနည်းဆုံးအခက်အခဲ ၅ ခုစီဖော်ပြပါ)

အမျိုးသား အဖွဲ့မှတင်ပြသောအခက်အခဲအတားအဆီးများ		အမျိုးသမီး အဖွဲ့မှတင်ပြသောအခက်အခဲအတားအဆီးများ	
၁	လမ်းအခက်အခဲ	၁	လမ်းအခက်အခဲ
၂	ပညာရေးအခက်အခဲ	၂	ပညာရေးအခက်အခဲ
၃	ကျန်းမာရေးအခက်အခဲ	၃	ကျန်းမာရေးအခက်အခဲ
၄	ဧည့်သည်အခက်အခဲ	၄	ဧည့်သည်အခက်အခဲ
၅		၅	

ခ. မျှော်မှန်းခြင်း- နောင်လာမည့် (၅)နှစ် အတွင်း ကျေးရွာဖွံ့ဖြိုးရေး မျှော်မှန်းလျာထားချက်များအား တင်ပြပါ။

အမျိုးသားအဖွဲ့မှတင်ပြသောမျှော်မှန်းချက်များ		အမျိုးသမီးအဖွဲ့မှတင်ပြသောမျှော်မှန်းချက်များ	
၁	လမ်းပန်းဆက်သွယ်ရေးကောင်းမွန်စေရန်	၁	လမ်းပန်းဆက်သွယ်ရေးကောင်းမွန်စေရန်
၂	လူမှုမှုအဆင့်အတန်းမြှင့်တင်ရန်	၂	ကျန်းမာရေးအဆင့်အတန်းမြှင့်တင်ရန်
၃	ဆေးဝေးစနစ် ၅၅၅၅	၃	ပညာရေးမြှင့်တင်ရန်
၄	သောက်သုံးရေရရှိစေရန်	၄	လှုပ်စစ်ဆေးရန်
၅	ဖိုးရရှိရန်	၅	



လူထုဝဟိုပြုစီမံကိန်း

ဂ. ဤကျေးရွာ၏ လာမည့်(၃)နှစ်အတွက် ဦးစားပေး ဖွံ့ဖြိုးတိုးတက်မှု လုပ်ငန်း အစီအစဉ်များအားဖော်ပြပါ။
(လူထုဝဟိုပြုစီမံကိန်း ရန်ပုံငွေအတွက် အဆိုပြုသော အစီအစဉ်များကိုဦးစားပေး အဆင့်အလိုက်ဖော်ပြပြီး ကျန်လူထုဝဟိုပြု စီမံကိန်း ရန်ပုံငွေအရင်းအမြစ်နှင့် မဟတ်သက်သည့်အစီအစဉ်များလည်းဖော်ပြရန်ဖြစ်သည်)

ကျေးရွာအတွက်ဦးစားပေးဖွံ့ဖြိုး တိုးတက်မှု လုပ်ငန်းစဉ်များ	အဆိုပြုသူ (အမျိုးသားများ/ အမျိုးသမီးများ/ အမျိုးသား+အမျိုးသမီး)	လူထုဝဟိုပြုစီမံကိန်းအတွက်အဆိုပြု သည့် (ဦးစားပေးအဆင့် အလိုက် ဖော်ပြပါ)	ခန့်မှန်း ကုန်ကျ စရိတ်	အကျိုးခံစား ခွင့်ရှိသူခန့်မှန်းခြေ အရေအတွက်
၁ မိုးရေကန် ၅ ဝေ ကွန်ကရစ် တားမြစ်	က၊ မ	၂	၄၃၀၀၀၀၀	၃၈၈
၂ ရွာချင်းဆက်သွယ်ခြင်း	က	၅	၆၅၀၀၀၀၀	၃၈၈
၃ စာကြည့်တိုက်ကမ္ဘာ့ဓါတ်	မ	၃	၁၅၀၀၀၀၀	၃၈၈
၄ စာသင်ကျောင်းကောက်ခင်း	က	၁	၂၃၅၀၀၀၀၀	၃၈၈
၅ ဆေးရုံးကုသခန်း	မ	၄	၂၀၀၀၀၀၀	၃၈၈
၆ ရွာဦးရေတွင်းမြှင့်တင်ရေး	မ	၆	၃၀၀၀၀၀၀	၃၈၈
၇ ရွာသစ်ရေတွင်းကုသခန်း	က	၇	၅၃၀၀၀၀၀	၃၈၈

ဥက္ကဋ္ဌ ၊ ကျေးရွာစီမံကိန်းအထောက်အကူပြုကော်မတီမှအတည်ပြုသည်။

အမည် ဦးစောမိုး လက်မှတ် [Signature] ၀၄.၅.၂၀၁၆

PC-3 စာညွှန်း



လူထုထုတ်ပြန်စီမံကိန်းစီမံကိန်းလက်ဦး
အပိုင်း-၃ ၉.၉.၂၀၁၅

ပုံစံ ၈-၄ ကျေးရွာအုပ်စုစီမံကိန်းလုပ်ငန်းခွဲရွေးချယ်ခြင်းပုံစံ

လမ်းညွှန်ချက် ။ ကျေးရွာအုပ်စုစီမံချက်ရေးဆွဲသည့်အစည်းအဝေးတွင် ဤပုံစံအားလူထုဝင်ရုံးများ / လက်ထောက်နည်းပညာများတို့၏ အကူအညီဖြင့်ပြည်နံ့ရွာ ဖြည့်သွင်းရမည်၊ ဤပုံစံအားဖြည့်စွဲရာတွင်သွင်းပြီးပါကကျေးရွာအုပ်စုမြို့တိုးတက်ရေးစီမံချက်တွင်အခြေခံထားရမည်၊ CF မှ အချက်အလက်များကို MIS သို့ ထည့်သွင်းရမည်၊ ကျေးရွာစည်းရုံးရေးမှူး/ဝန်ထမ်းအမည် မော်(မြင်)မြင့်စော ။

ကျေးရွာအမည်	စောင့်ရှောက်မည့် လုပ်ငန်းများ	အတိုင်းအတာ	ခန့်မှန်း တိုက်ရိုက်အကျိုး ခံစားရရှိသူများ	အဆိုပြုတင်ပြသူ	စီမံကိန်းမှ ထည့်ဝင်မှု	ခန့်မှန်းကျေးရွာစီမံ		စုစုပေါင်း
						ကျေးရွာမှ ထည့်ဝင်မှု	အခြားထည့်ဝင်မှု (ခေါ်ပြုပါ) ထည့်ဝင်ငွေ ၊ အမည်/အဖွဲ့	
စားသောက်	ရွာတွင်းတံတား မြေပြင်ခြင်း	၁၃.၆၀ x ၁၆ ၆၀ x ၃.၆၀	၄၇၈	အကျား □ မ □ ကျား+မ	၃၀၀၀၀၀၀			၃၀၀၀၀၀၀
ကျေး	ရွာတွင်းဆက် မစ်မြေပြင်ခြင်း (ရွာထဲစားရွာ)	၁၇၅၈ x ၁၅၆၀ x ၆၆၀၆	၃၈၈	အကျား □ မ □ ကျား+မ	၄၃၀၀၀၀၀			၄၃၀၀၀၀၀
မဟာနက်ကြီး	ရွာတွင်းမိန်း မစ်မြေပြင်ခြင်း	၁၃၀၆ x ၁၅၆၀ x ၆၆၀၆	၅၁၂	အကျား □ မ □ ကျား+မ	၄၄၀၀၀၀၀			၄၄၀၀၀၀၀
စားသောက်	မူကြိုစုတ်တက် ရန် ၂၄ မြေပြင် ပေါက်တက်ရန်	၄၀၆၀ x ၂၀၆၀ x ၁၂၆၀	၁၁၆	□ ကျား □ မ အကျား+မ	၄၂၀၀၀၀၀			၄၂၀၀၀၀၀
				□ ကျား □ မ □ ကျား+မ				

ကျေးရွာအုပ်စု/ထောက်ကော်မတီ ဥက္ကဋ္ဌ
အမည် ဦးထွန်းမြင့်
လက်မှတ်
ရက်စွဲ ၂၇.၃.၂၀၁၆

ဒေါ်စွမ်းလှအေး



လူထုဝတ်ပြုစီမံကိန်းစီမံကိန်းလက်ခွဲ

အပိုင်း-၃ ၉.၉.၂၀၁၅

ပုံစံ ၈-၄ ကျေးရွာအုပ်စုစီမံကိန်းလုပ်ငန်းခွဲစနစ်ချုပ်ကြမ်းပုံစံ

လက်ညွှန်းချက် ၊ ကျေးရွာအုပ်စုစီမံချက်ရေးဆွဲသည့်အစည်းအဝေးတွင် ဤပုံစံအားလူထုတောင်းဆိုရေးရာ / လက်ထောက်နည်းပညာများတို့၏ အကူအညီဖြင့်ပြည့်စုံစွာ ပြည့်သွင်းရမည်၊ ဤပုံစံအားပြည့်စုံစွာပြည့်သွင်းပြီးပါကကျေးရွာအုပ်စုမှပြီးတိုင်းတက်ရောက်စစ်ချက်တွင်ရောက်အောင်အခြေခံပစ္စည်းများကို MIS သို့ ထည့်သွင်းရမည်၊
ကျေးရွာစည်းရုံးရေးမှူး/ဝန်ထမ်းအမည် ဧဒီဖြူဖြူ (၈၅)

ကျေးရွာအမည်	စတင်ရွက်မည် လုပ်ငန်းများ	ကျွမ်းကျင် လုပ်ငန်းစဉ်	စနစ် တိုက်ခိုက်အကျိုး ခံစားခွင့်ရှိသူများ	အဆိုပြုတင်ပြသူ	စီမံကိန်းမှ ထည့်သွင်းမှု	ခန့်မှန်းကျန်ကျစရိတ်		စုစုပေါင်း
						ကျေးရွာမှ ထည့်သွင်းမှု	အခြားထည့်သွင်းမှု (ဖော်ပြပါ) ထည့်သွင်းငွေ ၊ အမည်/အဖွဲ့	
ကားလော	ရွာထုတ်ထား ၂၂၀၀၀၀၀၀	၁၁' x ၁၃' x ၄' ၁၃' x ၁၄' x ၄'	၄၇၈	<input type="checkbox"/> ကျား <input checked="" type="checkbox"/> အမ <input type="checkbox"/> ကျား + မ	၄၇၀၀၀၀၀			၄၇၀၀၀၀၀
တောပွား	ဆေးပေးစနစ် ကားလော ၂၀၀၀၀၀၀	၂၀၀၀ x ၂၀၀၀ x ၁၂၀၀	၃၈၈	<input type="checkbox"/> ကျား <input checked="" type="checkbox"/> အမ <input type="checkbox"/> ကျား + မ	၅၅၀၀၀၀၀	၁၀၀၀၀၀၀ (ကျပ်စား)		၆၅၀၀၀၀၀
မာပိုင်ကျေးရွာ	ပိုးမွှားညှိစနစ် ရွေးချယ်ရေး/ရွေးချယ် ၂၂၀၀၀၀၀	၂၂၅' x ၁၅' x ၄' ၁၅' x ၁၅' x ၄'	၅၁၂	<input type="checkbox"/> ကျား <input checked="" type="checkbox"/> အမ <input type="checkbox"/> ကျား + မ	၄၃၀၀၀၀၀			၄၃၀၀၀၀၀
ကားလော	အသက်ရှောက် ထိုးခြင်း/ရွေးချယ် ၆၀၀၀၀၀	၅၅၀ ၆၀ x ၆၀၀	၂၅၆	<input type="checkbox"/> ကျား <input checked="" type="checkbox"/> အမ <input type="checkbox"/> ကျား + မ	၄၇၀၀၀၀၀			၄၇၀၀၀၀၀
				<input type="checkbox"/> ကျား <input checked="" type="checkbox"/> အမ <input type="checkbox"/> ကျား + မ				

ရာထူး: ကျေးရွာအုပ်စု စီမံကိန်းစီမံကိန်းဦးစီးဌာန၊ လက်မာပိုင် မြို့၊ အမည်: ဦးဖြူဖြူ
 ရက်စွဲ: ၂၀၁၅.၇.၂၅



လူထုပတ်ပြုစီမံကိန်းစီမံကိန်းလက်ဖွဲ့
အပိုင်း-၃ ၂၉.၉.၂၀၁၅

ပုံစံ ၀-၄ ကျေးရွာအုပ်စုစီမံကိန်းလုပ်ငန်းခွဲရွေးချယ်ခြင်းပုံစံ

လမ်းညွှန်ချက် ။ ကျေးရွာအုပ်စုစီမံချက်ရေးဆွဲသည့်အစဉ်အစည်းအဝေးတွင် ဤပုံစံအားလူထုစည်းရုံးရေးမှူး / လက်ထောက်နည်းဥညာမှူးတို့၏ အကူအညီဖြင့်ပြည့်စုံစွာ ဖြည့်သွင်းရမည်။
ဤပုံစံအားပြည့်စုံစွာဖြည့်သွင်းပြီးပါကကျေးရွာအုပ်စုဖွံ့ဖြိုးတိုးတက်ရေးစီမံချက်တွင်အခြေခံချက်တွင်နောက်ဆက်တွဲအခြေခံချက်ကို MIS သို့ ထည့်သွင်းရမည်။
ကျေးရွာစည်းရုံးရေးမှူး/လုပ်ငန်းအမည် **● ဒါဖြင့် (၉၄၄၈)**

နေ့စွဲ ၂၀.၇.၂၀၁၆

ကျေးရွာအမည်	ထောင်ရွက်စည် လုပ်ငန်းများ	အတိုင်းအတာ	ခန့်မှန်း တိုက်ရိုက်အကျိုး ခံစားနိုင်ရုံသူများ	အဆိုပြုတင်ပြသူ	စီမံကိန်းမှ ထည့်ဝင်မှု	ခန့်မှန်းကုန်ကျစရိတ်		စုစုပေါင်း
						ကျေးရွာအုပ်စု	စာယင်ရှင်ကြီး	
နားငယော	ရွာသူဦးအက် မင်းဝင်းကျော်	၁၅၀၀ ပေ x ၁၆ ပေ x ၆ ယက်	၄၇၈	<input type="checkbox"/> ကျား <input checked="" type="checkbox"/> အမ <input type="checkbox"/> ကျား+မ	၆၀၀၀၀၀၀			၆၇၀၀၀၀၀
ပေကုန်း	အကြည်စိုက် အမျိုးဝမ်းကျော်	၂၀ ပေ x ၁၉ ပေ x ၁၀ ယ်	၃၈၈	<input type="checkbox"/> ကျား <input checked="" type="checkbox"/> အမ <input type="checkbox"/> ကျား+မ	၅၅၀၀၀၀၀			၅၅၀၀၀၀၀
ပတ်ကုန်းကြီး	အေးဝေးခင် အောင်ကျော်	၂၀၀၀ x ၂၀၀၀ x ၁၂၀၀ x	၅၁၂	<input type="checkbox"/> ကျား <input checked="" type="checkbox"/> အမ <input type="checkbox"/> ကျား+မ	၆၃၀၀၀၀၀	၂၀၀၀၀၀ (ပျော်စာ)		၆၅၀၀၀၀၀
နားယကာ	ရွာသူဦးတံတား (၃၁၈၆:အောင်)	၆၀၀ x ၁၅၀၀ x ၅၀၀	၆၃၈	<input type="checkbox"/> ကျား <input checked="" type="checkbox"/> အမ <input type="checkbox"/> ကျား+မ	၅၄၀၀၀၀၀			၅၄၀၀၀၀၀

ရာထူး ကျေးရွာအုပ်စု စီ/ထောက်ထောက်မတ် ၉၅၅၅
အမည် ဦးဝင်းမြင့်
လက်မှတ် လက်မှတ် ၂၀.၇.၂၀၁၆
ရက်စွဲ ၂၀.၇.၂၀၁၆
ဝန်ကြီးရုံး၊ ဝန်ကြီးဌာန၊ ဝန်ကြီးရုံး၊ ဝန်ကြီးဌာန၊ ဝန်ကြီးရုံး၊ ဝန်ကြီးဌာန



လူထုထုတ်ပြန်စီမံကိန်းစီမံကိန်းလက်ခွဲ
အပိုင်း-၃ ၂၉.၉.၂၀၁၅

ပုံစံ - ၈-၁၂ - အစည်းအဝေးဆောင်ရွက်သူများ (FORM PC 12)

လမ်းညွှန်၊ စီမံကိန်း အစည်းအဝေးအားလုံးတွင် အသုံးပြုရန် လူထုစည်းရုံးရေးမှူးက ကျေးဇူးတင်ပေးသည့် အစည်းအဝေးဆောင်ရွက်သူများ
သို့မဟုတ်အစည်းအဝေးတွင် အသုံးပြုရန် လူထုစည်းရုံးရေးမှူးက ကျေးဇူးတင်ပေးသည့် အစည်းအဝေးဆောင်ရွက်သူများ

စည်းရုံးရေးမှူးအမည် ခင် (ဇေ) ဇေ၊
ရက်စွဲ၊ ၂၅.၂.၂၀၁၅၊ စီမံကိန်းစာရွက်အမှတ်ဖြစ်ပါ (✓) စက်ဝန်း (၂) စက်ဝန်း (၃) စက်ဝန်း (၄)

ပြည်နယ်/တိုင်းဒေသကြီး စစ်ကိုင်း၊ မြို့နယ် မင်းတူး၊ ဝန်ထမ်းအမှတ် ၈၈၆၆၊ ကျေးဇူးတင်ပေးသူ လယ်ယာရေးရာ၊ ဝန်ထမ်းအမှတ် ၈၈၆၆

အစည်းအဝေးခေါင်းစဉ်၊ ဝတ်စားအင်္ကျီဖွဲ့စည်းစာအုပ်

စဉ်	အမည်	ကျား (✓)	မ (✓)	အိမ်ထောင်စုကိုယ်စားလှယ် (✓)	လူမျိုး	လက်မှတ်
၁	ဦးကျော်	✓		✓	ကချင်	၆၆
၂	ဒေါ်ဇေ		✓		က	၆၃
၃	ဒေါ်မောင်		✓	✓	က	၆၄
၄	ဒေါ်မောင်		✓	✓	က	၆၅
၅	ဒေါ်မောင်		✓	✓	က	၆၆
၆	ဒေါ်မောင်		✓	✓	က	၆၇
၇	ဒေါ်မောင်		✓	✓	က	၆၈
၈	ဒေါ်မောင်		✓	✓	က	၆၉
၉	ဒေါ်မောင်		✓	✓	က	၇၀
၁၀	ဒေါ်မောင်		✓	✓	က	၇၁
၁၁	ဒေါ်မောင်		✓	✓	က	၇၂
၁၂	ဒေါ်မောင်		✓	✓	က	၇၃
၁၃	ဒေါ်မောင်		✓	✓	က	၇၄
	စုစုပေါင်း	၄	၉	၁၂		

(၁) အိမ်ထောင်စုကိုယ်စားလှယ်၊ အမျိုးသား/အမျိုးသမီး အိမ်ထောင်စု တစ်စုကို ကိုယ်စားပြုသူမည်သူမဆို အမှတ်ဖြစ်ပါ။



လူထုပတ်ဝန်းကျင်ထိခိုက်စွန့်စားမှုစီမံကိန်းလက်စွဲ
အပိုင်း-၃ ၂၉.၉.၂၀၁၅

ပုံစံ - ၈-၁၂ - အစည်းအဝေးထောက်ပံ့ရေးသွင်းငွေ (FORM PC 12)

လမ်းညွှန်၊ စီမံကိန်း အစည်းအဝေးအစားအရပ်တွင် အသုံးပြုရန်၊ လူထုစည်းရုံးရေးများက ကျေးဇူးတင် တောင်းဆိုပေးသည့် စစ်ဆေးမှု ပုံစံ ၂ စီမံကိန်းစတင်ပေးအချိန်စာယာယီ အစည်းအဝေးထောက်ပံ့ရေး
သွင်းငွေစာရင်းကို ပြည့်စုံစွာ
စည်းရုံးရေးအဖွဲ့အစည်း ခေါ် (၅ နှင့် ၆) စာ :

ရက်စွဲ: ၂၀၂၂.၂.၂၀၁၅ စီမံကိန်းစတင်ပေးအချိန် (၁) စတင်ပေး (၂) စတင်ပေး (၃) စတင်ပေး (၄)

ပြည်နယ်/တိုင်းဒေသကြီး ခက်ကွင်း၊ မြို့နယ် မနား မဟာဏ် ကျေးရွာအုပ်စု လယ်လုပ်ရေး၊ ဝေလှော်

အစည်းအဝေးခေါင်းစဉ်						လက်မှတ်
စဉ်	အမည်	ကျား (✓)	မ (✓)	အိမ်ထောင် စုဝင် (✓)	လူမျိုး	လက်မှတ်
၁၃.	ဦးကျော်စွန်း	✓	✓	✓	ကရင်	၂၀၂၂.၆.၁၀
၁၄.	ဒေါ်အေးဖြူ	✓	✓	✓	မ	အင်းစိန်
၁၅.	ဦးအောင်စွန်း	✓	✓	✓	မ	မန္တလေး
၁၆.	ဒေါ်တင်အေး	✓	✓	✓	မ	၂၀၂၂.၆.၁၀
၁၇.	ဒေါ်စိန်စွန်း	✓	✓	✓	မ	၀၆.၀၆
၁၈.	ဒေါ်စိန်စွန်း	✓	✓	✓	မ	မ
၁၉.	ဒေါ်စိန်စွန်း	✓	✓	✓	မ	မ
၂၀.	ဒေါ်စိန်စွန်း	✓	✓	✓	မ	၂၀၂၂.၆.၁၀
၂၁.	ဒေါ်စိန်စွန်း	✓	✓	✓	မ	၀၆.၀၆
၂၂.	ဒေါ်စိန်စွန်း	✓	✓	✓	မ	၀၆.၀၆
၂၃.	ဒေါ်စိန်စွန်း	✓	✓	✓	မ	၀၆.၀၆
၂၄.	ဒေါ်စိန်စွန်း	✓	✓	✓	မ	၀၆.၀၆
၂၅.	ဒေါ်စိန်စွန်း	✓	✓	✓	မ	၀၆.၀၆
စုစုပေါင်း		၇	၁၀	၁၇		

(၁) အိမ်ထောင်စုစီမံခြင်းစာရင်း၊ အမျိုးသား/အမျိုးသမီး အိမ်ထောင်စု တစ်စုကို တိုက်စားပြုလုပ်သည့်သူမဆို အမှတ်ပြုပါ။



လူထုဗဟိုပြုစီမံကိန်း

ပုံစံ - ၈-၁၂ - အစည်းအဝေးထောက်ရောက်သူများ (FORM PC 12)

လက်ညွှန်းစီမံကိန်း အစည်းအဝေးအားလုံးတွင် အသုံးပြုရန် လူထုစည်းရုံးရေးမှူးက ကျေးဇူးတင် ကွင်းထပ်မံစဉ် စစ်ဆေး၍ ပုံစံ ၂ စီမံကိန်းစက်ဝန်းအချိန်ယေဘုယျ အစည်းအဝေးထောက်ရောက်သူများစာရင်းကို ရှိသည့်အတိုင်း

စည်းရုံးရေးမှူးအမည် ဖေ/ဖြူဖြူဖြူ ခေမာ

ရက်စွဲ။ ၂၀၂၀-၁၂-၂၆

ပြည်နယ်/တိုင်းဒေသကြီး စစ်ကိုင်း၊ မြို့နယ် မင်းမာလ၊ ကျေးရွာအုပ်စု လယ်ပုကဲကြီး၊ ကျေးရွာ ပေကျန်း

အစည်းအဝေးခေါင်းစဉ်။ ပုံစံ ၂ အစည်းအဝေး

စဉ်	အမည်	ကျား (V)	မ (V)	အိမ်ထောင်စုကိုယ်စားလှယ် (V) ^(၁)	လူမျိုး	လက်မှတ်
၁၄၀	ဦးဝင်းမြင့်	✓		✓	မာဒူး	
၁၄၁	မောင်ဝင်းအောင်		✓	✓	မ	
၁၄၂	မောင်ဝင်းမြတ်		✓	✓	မ	
၁၄၃	မောင်အောင်အောင်		✓	✓	မ	
၁၄၄	မောင်အောင်အောင်		✓	✓	မ	
၁၄၅	မောင်အောင်အောင်		✓	✓	မ	
၁၄၆	မောင်အောင်အောင်		✓	✓	မ	
၁၄၇	မောင်အောင်အောင်		✓	✓	မ	
၁၄၈	မောင်အောင်အောင်		✓	✓	မ	
၁၄၉	မောင်အောင်အောင်		✓	✓	မ	
၁၅၀	မောင်အောင်အောင်	✓	၁၀	၁၀	မ	

(၁) အိမ်ထောင်စုစီမံချက်မရှိသူများ၊ အမျိုးသား/အမျိုးသမီး အိမ်ထောင်စု တစ်စုကို ကိုယ်စားပြုသူအဖြစ် သတ်မှတ်ခြင်း



လူထုတော်ပြစ်ပုံကိန်း

ပုံစံ - ၈-၁၂ - အစည်းအဝေးတက်ရောက်သူများ (FORM PC 12)

လက်ညွှန်း၊ စီမံကိန်း၊ အစည်းအဝေးအားလုံးတွင် အသုံးပြုရန်၊ လူထုစည်းရုံးရေးမှူးက ကျေရာသို့ တွင်းထင်းစဉ် စစ်ဆေး၍ ပုံစံ ၂ စီမံကိန်းစက်ဝန်းအချိန်ယောပါ အစည်းအဝေးတက်ရောက်သူများစာရင်းကို ဖြည့်သွင်းရန်

စည်းရုံးရေးမှူးအမည် ဒေါ်အိမ်စိန်စု

ရက်စွဲ။ ၂၀၂၁.၀၃.၂၆ စီမံကိန်းစက်ဝန်းအမှတ်ဖြစ်ပါ (✓) စက်ဝန်း(၁) စက်ဝန်း(၂) စက်ဝန်း(၃) စက်ဝန်း(၄)

ပြည်နယ်/ တိုင်းဒေသကြီး စစ်ကိုင်း၊ မြို့နယ် မင်းတရားမြို့နယ် ကျေးရွာအုပ်စု မင်းတရားမြို့နယ် ကျေးရွာ မဟာနဂါး

အစည်းအဝေးခေါင်းစဉ်။ နွေရာသီအစည်းအဝေး

စဉ်	အမည်	ကျား (✓)	မ (✓)	အိမ်ထောင်စုကိုယ်စားလှယ် (✓/၀)	လူမျိုး	လက်မှတ်
၁၇	ဦးကျော်စိုး	✓		✓	ကချင်	
၁၈	အောင်လှစွာ		✓	✓	မ	
၁၉	အောင်အောင်		✓	✓	မ	
၂၀	အောင်လှစွာ		✓	✓	မ	
၂၁	အောင်အောင်		✓	✓	မ	
၂၂	အောင်အောင်		✓	✓	မ	
၂၃	အောင်အောင်		✓	✓	မ	
၂၄	အောင်အောင်		✓	✓	မ	
၂၅	အောင်အောင်		✓	✓	မ	
၂၆	အောင်အောင်		✓	✓	မ	
၂၇	အောင်အောင်		✓	✓	မ	
၂၈	အောင်အောင်		✓	✓	မ	
၂၉	အောင်အောင်		✓	✓	မ	
၃၀	အောင်အောင်		✓	✓	မ	
စုစုပေါင်း		၅	၈	၁၁		

(၁) အိမ်ထောင်စုစီမံပြစ်ပုံကိန်း၊ အမျိုးသား/အမျိုးသမီး၊ အိမ်ထောင်စု တစ်စုကို ကိုယ်စားပြုသူမည်သူမဆို အမှတ်ဖြစ်ပါ။

ပုံစံ - ၈-၁၂ - အစည်းအဝေးတက်ရောက်သူများ (FORM PC 12)

လယ်ညွှန်း စီမံကိန်း အစည်းအဝေးအကျဉ်းတွင် အသုံးပြုရန် လူထုစည်းရုံးရေးမှူးက ကျေပွဲသို့ တွင်းဆင်းစဉ် စစ်ဆေးဖို့ ပုံစံ ၂ စီမံကိန်းစတင်ပန်းအချိန်လယာပါ အစည်းအဝေးတက်ရောက်သူများစာရင်းကို ဖြည့်သွင်းရန်

စည်းရုံးရေးမှူးအမည် ဒေါ်အောင်မြင်

ရက်စွဲ ၁၆-၈-၂၀၂၆ စီမံကိန်းစတင်ပန်းအမှတ်ဖြစ်ပါ (✓) စတင်ပန်း(၁) စတင်ပန်း(၂) စတင်ပန်း(၃) စတင်ပန်း(၄)

ပြည်နယ်/ တိုင်းဒေသကြီး စစ်ကိုင်း မြို့နယ် မယ်မောင် ကျေးရွာအုပ်စု မယ်မောင် ကျေးရွာ မေကျန်

အစည်းအဝေးခေါင်းစဉ်: ဒုတိယအကြိမ် အစည်းအဝေး

စဉ်	အမည်	ကျား (✓)	မ (✓)	အိမ်ထောင်စုကိုယ်စားလှယ် (✓) (၁)	လူမျိုး	လက်မှတ်
၃၀.	မခါကြည်စန်း	✓	✓	✓	ကချင်	အစိုးရ
၃၁.	မခါအောင်စန်း	✓	✓	✓	မ	အစိုးရ
၃၂.	မခါအောင်စန်း	✓	✓	✓	မ	မောင်ကျော်
၃၃.	မခါအောင်စန်း	✓	✓	✓	မ	ဝင်းဦး
၃၄.	မခါအောင်စန်း	✓	✓	✓	မ	ဝင်းဦး
၃၅.	မခါအောင်စန်း	✓	✓	✓	မ	ဝင်းဦး
၃၆.	မခါအောင်စန်း	✓	✓	✓	မ	ဝင်းဦး
၃၇.	မခါအောင်စန်း	✓	✓	✓	မ	ဝင်းဦး
၃၈.	မခါအောင်စန်း	✓	✓	✓	မ	ဝင်းဦး
၃၉.	မခါအောင်စန်း	✓	✓	✓	မ	ဝင်းဦး
၄၀.	မခါအောင်စန်း	✓	✓	✓	မ	ဝင်းဦး
၄၁.	မခါအောင်စန်း	✓	✓	✓	မ	ဝင်းဦး
၄၂.	မခါအောင်စန်း	✓	✓	✓	မ	ဝင်းဦး
စုစုပေါင်း		၄	၉	၁၀		

(၁) အိမ်ထောင်စုစီမံကိန်းမဟုတ်ပါ။ အမျိုးသား/အမျိုးသမီး အိမ်ထောင်စု တစ်စုကို ကိုယ်စားပြုသူမည်သူမဆို အမှတ်ဖြစ်ပါ။



စစ်ကိုင်းတိုင်းဒေသကြီး၊ ဗန်းမောက်မြို့နယ်

(က) - ၂။ ကျေးရွာအစည်းအဝေးမှတ်တမ်း

ကျေးရွာ ။ ။ ပေကုန်၊

ကျေးရွာအုပ်စု၊ ။ လယ်ဒုင်ကြီး၊ အုပ်စု

အစည်းအဝေးပြုလုပ်သည့်နေရာ၊ ။ ပေကုန်၊ ဇရပ်

နေ့စွဲ ။ ။ ၂၅.၂.၂၀၁၆

အကြောင်းအရာ။

။ပထမနှစ်

စီမံကိန်း

မိတ်ဆက်အစည်းအဝေးပထမအကြိမ်အစည်းအဝေးပြုလုပ်ခြင်း။

ဆွေးနွေးချက်များ

အစည်းအဝေးတက်ရောက်သူဦးရေ-ကျား(၁၁) ဦး နှင့်မ (၃၄) ဦး=(၄၄) ဦး

ဆွေးနွေးချက်များ

ဆွေးနွေးချက်(၁)

မိတ်ဆက်အစည်းအဝေးတွင်ကျေးရွာဥက္ကဋ္ဌမှကျေးရွာလူထုနှင့်လူထုဗဟိုပြုစီမံကိန်းမှန်ထမ်းများကိုမိတ်ဆက်အဖွဲ့အမှာစကားပြောကြားခြင်း။ထို့နောက်ပန်ထမ်းမှ အဖွဲ့အစည်းအမည်၊ အလှူရှင်အမည်၊ အကောင်အထည် ဖော်ဆောင်ရွက်သည့်ဌာနနှင့် စီမံကိန်းဖွဲ့စည်းပုံများနှင့် ကျား၊မရေးရာကဏ္ဍများအကြောင်း မိတ်ဆက် ရှင်းလင်းပြောကြားပြီး ကျေးရွာစေတနာ့ပန်ထမ်းရွေးချယ်ခြင်း(က+မ)တွင် လူထု၏ အတည်ပြုချက်နှင့် မဟုတ်ဘဲ လျှို့ဝှက်ချက်မဲပေးစနစ်ဖြင့် ရွေးချယ်ခြင်း၊လူထုပူးပေါင်းပါဝင်သော လူမှုဆန်းစစ်ခြင်းများ ပြုလုပ်သွားမည်ဖြစ်ကြောင်း ဆွေးနွေးပြောကြားခဲ့ပါသည်။

ဆွေးနွေးချက်(၂)

မိတ်ဆက်ဆွေးနွေးမှုအပြီးတွင် ကျေးရွာစေတနာ့ဝန်ထမ်း လိုက်နာရမည့် စည်းကမ်းချက်များကိုရှင်းလင်း ပြောကြား၍ ကျေးရွာလူထု ကိုယ်တိုင်လျှို့ဝှက်ချက်မဲပေးစနစ်ဖြင့် စေတနာ့ဝန်ထမ်း(က-၁)(မ-၁)ကို ရွေးချယ် ရန်ဆွေးနွေးခဲ့ပါသည်။

ဆုံးဖြတ်ချက်(၁)

ကျေးရွာလူထုမှ စီမံကိန်းအဖွဲ့စည်းပုံ လုပ်ဆောင်ရမည့်အချက်များနှင့် လိုက်နာကျင့်သုံးရမည့်နည်းလမ်းများကိုလိုက်နာဆောင်ရွက်ရန်၊စေတနာ့ဝန်ထမ်းရွေးချယ်ခြင်းကိစ္စနှင့်ပတ်သက်၍တက်ရောက်လာသော ကျေးရွာလူထုမှ အမှန်တကယ် လုပ်ကိုင်နိုင်သူ၊ကျေးရွာဖွံ့ဖြိုးရေးအတွက် စိတ်ပါဝင်စားမှုရှိသူ၊ပြောတက်ဆိုတက်ရှိသူများ ကို ရွေးချယ်ရန် ပြောကြားပြီး စေတနာ့ဝန်ထမ်း(က-၁)(မ-၁) ကို တက်ရောက်လာသော ကျေးရွာလူထုမှ လျှို့ဝှက်မဲစနစ် ဖြင့် ရွေးချယ်ရန်ချယ်ရန် ဆုံးဖြတ်ခဲ့သည်။ထို့နောက် လူမှုဆန်းစစ်ခြင်း(PRA)အကြောင်းတွင် ပါဝင်သောထူးခြားဖြစ်စဉ် များ၊ အမျိုးသမီးဆိုင်ရာ သုံးသပ်ချက်များ၊ အသက်မွေးဝမ်းကျောင်းဆိုင်ရာများကို ဆက်လက်ဆွေးနွေးရန် ဆုံးဖြတ်ခဲ့ကြပါသည်။

သဘောတူညီမှုများ

(၁)ကျေးရွာသူ/သားအားလုံး စီမံကိန်းမှ ရရှိလာသော ရံပုံငွေကို ကျေးရွာတွင် အကျိုးရှိစွာ သုံးစွဲရန် သဘောတူညီခဲ့ပါသည်။

(၂)ကျေးရွာစေတနာ့ဝန်ထမ်း(၂)ဦးအား လျှို့ဝှက်မဲပေးစနစ်ဖြင့်ရွေးချယ်ရန်သဘောတူညီခဲ့ကြပါသည်။

(၃)ရွေးချယ်ခံရသောစေတနာ့ဝန်ထမ်း(၂)ဦးမှာလည်းအမှန်တကယ်လုပ်ဆောင်နိုင်ကြောင်းသဘောတူညီခဲ့ပါသည်။

(၄)ထို့နောက် တက်ရောက်လာသော ကျေးရွာလူထုမှ လူမှုဆန်းစစ်ခြင်း၊(PRA)အဆင့်များ ဆက်လက်ပြုလုပ်ဆွေးနွေး ရန်သဘောတူညီခဲ့ကြပါသည်။

အစည်းအဝေးမှတ်တမ်း



စစ်ကိုင်းတိုင်းဒေသကြီး၊ ဝန်းမောက်မြို့နယ်

(ခ) ဒုတိယအကြိမ်ကျေးရွာအစည်းအဝေးမှတ်တမ်း

ကျေးရွာ ။ ။ ပေကုန်း

ကျေးရွာအုပ်စု ။ ။ လက်နက်ကြီးအုပ်စု

အစည်းအဝေးပြုလုပ်သည့်နေရာ ။ ။ ပေကုန်းဇရပ်

နေ့စွဲ ။ ။ ၂၀၁၆.၇.၂၀

အကြောင်းအရာ ။ ။ ပထမနှစ်စီမံကိန်း ဒုတိယအကြိမ်အစည်းအဝေး ဦးစားပေးလုပ်ငန်းရွေးချယ်ခြင်းနှင့် ကျေးရွာစီမံကိန်းအထောက်အကူပြုကော်မတီရွေးချယ်ခြင်း။

အစည်းအဝေးတက်ရောက်သူများ ။ ။ ကျေးရွာသား (၂၂)၊ ကျေးရွာသူ (၃၅)၊ စေတနာ့ဝန်ထမ်းအမျိုး သား (၁)ဦး၊ အမျိုးသမီး (၁)ဦး

ဒုတိယအကြိမ်အစည်းအဝေးအတွက် တက်ရောက်လာသော ကျေးရွာလူထုအား အမျိုးသား/ အမျိုးသမီးများအား သီးခြားခွဲ၍ လူမှုဆန်းစစ်ခြင်း(PRA)အဆင့်များ ဆက်လက်ပြုလုပ် ဆွေးနွေးခဲ့ကြပါသည်။ ၎င်းနောက် အခက်အခဲများကို ဖော်ထုတ်ခဲ့ကြသည်။ ဖော်ထုတ်ထားသော ပြဿနာ များကို အမျိုးသား/သမီးပေါင်းပြီး တူညီသော လုပ်ငန်းထွက်ပေါ်လာသည်။ ထို့နောက် အမျိုးသား/ သမီးများ၏ နောက်(၅)နှစ် မျှော်မှန်းချက်များကို ဆက်လက်ဖော်ထုတ်ခဲ့ကြသည်။ ထွက်ပေါ်လာသော လုပ်ငန်းများကို လူထုဗဟိုပြုစီမံကိန်း၏ အကျိုးဝင်သောလုပ်ငန်းများနှင့် အကျိုးမဝင်သောလုပ်ငန်း များကိုချပြခဲ့ပြီး ကျေးရွာဖွံ့ဖြိုးလုပ်ငန်းများကိုအဆင့်သတ်မှတ်၍ ရွေးချယ်ခဲ့ကြသည်။ အမျိုးသား အတွက်

အမျိုးသမီးအတွက် ဟူ၍ ပြဿနာများကို အခြေခံပြီး ပြဿနာသစ်ပင်များကို ရေးဆွဲပြီး ပြဿနာများကို မည်သို့ဖြေရှင်းရမည်ကို ဖော်ထုတ်ခဲ့ကြသည်။ ထွက်ပေါ်လာသော လုပ်ငန်းများကို အကောင်အထည်ဖော်ရန် ကျေးရွာအတွက် စီမံကိန်းအထောက်အကူပြု ကော်မတီ လိုအပ်ကြောင်း ရှင်းပြခဲ့သည်။ ဒုတိယအကြိမ်အစည်းအဝေးတွင် တက်ရောက်လာသော ကျေးရွာလူထုအား ကော်မတီ ဝင်များ၏ တာဝန်နှင့်ဝတ္တရားများအကြောင်း ပြောကြားပြီး စီ/ထောက် ဥက္ကဋ္ဌ ကျား(၁)ဦး၊ မ

(၁)ဦး၊ ဘဏ္ဍရေးစာရေး ကျား()ဦး၊ ဝယ်ယူရေးဆပ်ကော်မတီ ကျား(၁)၊ မ(၂)ဦး၊ စောင့်ကြည့် ကြီးကြပ်ရေး ဆပ်ကော်မတီ ကျား(၂))၊ မ(၁))ဦး၊ လုပ်ငန်းလည်ပတ်ရေး နှင့် ပြုပြင်ထိန်းသိမ်းရေးဆပ်ကော်မတီ ကျား(၂))၊ မ(၁)ဦး၊ ဝေဖန်အကြံပြုတိုင်ကြားရေးဆပ်ကော်မတီ ကျား(၁)ဦး၊ မ(၁)ဦး ရပ်ရွာလူထု အားလုံးကိုယ်တိုင် လျှို့ဝှက်မဲပေးစနစ်ဖြင့် ရွေးချယ် ဆုံးဖြတ်ခဲ့ကြသည်။

ဆုံးဖြတ်ချက်များ

ကျေးရွာလူထုမှ လူထုတော်ပြု စီမံကိန်းတွင် ချမှတ်ထားသော ဆောင်ရန် ရှောင်ရန်များကို လိုက်နာကျင့်သုံးမည်ဖြစ်ကြောင်းကော်မတီဝင်များမှကျေးရွာအတွက်အမှန်တကယ်လုပ်ကိုင်နိုင် ကြောင်း သဘောတူကြပါသည်။

ထို့နောက် လူထုတော်ပြု စီမံကိန်း၏ ကျင့်ဝတ်များကိုလိုက်နာရန် ဆောင်ရန် ရှောင်ရန် သဘောတူ စာချုပ်ကို လက်မှတ်ရေးထိုးကြသည်။

၂၃။ ကဏ္ဍအလိုက် အခက်အခဲမှတ်တမ်း

ကဏ္ဍအလိုက် ဦးစားပေး ဖြည့်စွဲရေးလုပ်ငန်းစဉ်များ

မူရင်းအား ကျေးဇူးပြု၍ရေး အထောက်အကူပြုတော်မူတီတွင် တားမြစ်ပါမည့် အခြားဌာနများနှင့် ငြိမ့်နိုင်ရန်အတွက် ပိတ္တူစား

အဆင့်	လုပ်ငန်း	အစီပြုသူ <input type="checkbox"/> ကျား <input type="checkbox"/> မ	လ/နှစ်	လုပ်ဆောင်မည့်သူ	ပြင်ပမှ ထောက်ပံ့ ပေးသူ	
အခြေခံအထောက်အကူ	၁	ရွာတွင်း လက်ခံ ပြန်လည်ခြင်း	<input type="checkbox"/> ကျား <input type="checkbox"/> မ	၂၀၂၃	ကော်မတီဝင်များ ကျေးဇူးပြုသူ	လူထုမာတ်ကြီးစီမံခန့်ခွဲရေး
	၂	ရွာတွင်း တံတား ပြန်လည်ခြင်း	<input type="checkbox"/> ကျား <input type="checkbox"/> မ	၂၀၂၃	"	"
	၃		<input type="checkbox"/> ကျား <input type="checkbox"/> မ		
	၄		<input type="checkbox"/> ကျား <input type="checkbox"/> မ		
	၅		<input type="checkbox"/> ကျား <input type="checkbox"/> မ		
အထောက်အကူပေးရန်အတွက် ဖိတ်ခေါ်ရေး	၁	တက်ကြွစွာ ကူညီပေးခြင်း	<input type="checkbox"/> ကျား <input type="checkbox"/> မ		မိုက်ဂျီ၊ ရေး၊ ဌာန
	၂		<input type="checkbox"/> ကျား <input type="checkbox"/> မ		
	၃		<input type="checkbox"/> ကျား <input type="checkbox"/> မ		
	၄		<input type="checkbox"/> ကျား <input type="checkbox"/> မ		
	၅		<input type="checkbox"/> ကျား <input type="checkbox"/> မ		
ပေးပို့ရန် အဟုန်	၁	ကျွန်း၊ မား၊ ရေး၊ ဆရာ၊ မ	<input type="checkbox"/> ကျား <input type="checkbox"/> မ		
	၂	ဆေးဝါး ပစ္စည်း	<input type="checkbox"/> ကျား <input type="checkbox"/> မ		
	၃		<input type="checkbox"/> ကျား <input type="checkbox"/> မ		
	၄		<input type="checkbox"/> ကျား <input type="checkbox"/> မ		
	၅		<input type="checkbox"/> ကျား <input type="checkbox"/> မ		
အထောက်အကူ	၁	ကျေးဇူး ဆရာ၊ ဆရာမ	<input type="checkbox"/> ကျား <input type="checkbox"/> မ		ပညာရေး ဌာန
	၂	ကျေးဇူး သုံး ပရိဘောဂ	<input type="checkbox"/> ကျား <input type="checkbox"/> မ		"
	၃		<input type="checkbox"/> ကျား <input type="checkbox"/> မ		
	၄		<input type="checkbox"/> ကျား <input type="checkbox"/> မ		
	၅		<input type="checkbox"/> ကျား <input type="checkbox"/> မ		
အခြား	၁	ခရစ်တွင်း မှုလှူငွေတန်း	<input type="checkbox"/> ကျား <input type="checkbox"/> မ		ကျေးဇူးတင်
	၂		<input type="checkbox"/> ကျား <input type="checkbox"/> မ		
	၃		<input type="checkbox"/> ကျား <input type="checkbox"/> မ		
	၄		<input type="checkbox"/> ကျား <input type="checkbox"/> မ		
	၅		<input type="checkbox"/> ကျား <input type="checkbox"/> မ		

