

ပြည်ထောင်စုသမ္မတ မြန်မာနိုင်ငံတော်အစိုးရ
စိုက်ပျိုးရေး၊ မွေးမြူရေးနှင့် ဆည်မြောင်းဝန်ကြီးဌာန
ကျေးလက်ဒေသဖွံ့ဖြိုးတိုးတတ်ရေးဦးစီးဌာန
ဗန်းမောက်မြို့နယ်



လူထုဗဟိုပြုစီမံကိန်း

National Community Driven Development Project
(NCDDP)



ကျေးရွာဖွံ့ဖြိုးရေးအစီအစဉ်

Village Development Plan (VDP)

နားယောကျေးရွာ၊ လယ်နက်ကြီးကျေးရွာအုပ်စု

မာတိကာ

အပိုင်း ၁ / စီမံကိန်း / ချွေးမင်း

၁။ မြို့နယ်မြေပုံ

၂။ အုပ်စုတွင်ပါဝင်သော ကျေးရွာများ စာရင်း

၃။ ကျေးရွာအခြေခံအချက်အလက်များ

၄။ လူထုပူပေါင်းပါဝင်သော လူမှုဆန်းစစ်ခြင်းနှင့် အကဲဖြတ်ခြင်းလုပ်ငန်းစဉ်(PSA/PRA)

အကျဉ်းချုပ်

၅။ ကျေးရွာဖွံ့ဖြိုးရေးအစီအစဉ်အတွက်အသုံးပြုခဲ့သော PRA tools များနှင့်တစ်ခုချင်းစီအတွက်

သုံးသပ်ချက်များ

၆။ ကော်မတီဝင်များရွေးချယ်ခြင်းနှင့်ကျေးရွာဖွံ့ဖြိုးရေးအစီအစဉ်ဆောင်ရွက်မှုမှတ်တမ်း

ခါတ်ပုံများ

၇။ ကော်မတီဝင်များစာရင်း

၈။ ကျေးရွာအချက်အလက်(ပုံစံ-၁)

၉။ စီမံကိန်းစက်ဝန်းအချိန်ဇယား(ပုံစံ-၂)

၁၀။ ကျေးရွာဖွံ့ဖြိုးရေးဦးစားပေးအစီအစဉ်(ပုံစံ-၃)

၁၁။ ကျေးရွာအုပ်စုစီမံကိန်းလုပ်ငန်းခွဲရွေးချယ်ခြင်း(ပုံစံ-၄)

၁၂။ အစည်းအဝေးတက်ရောက်သူများစာရင်း(ပုံစံ-၁၂)

၁၃။ အစည်းအဝေးမှတ်တမ်းများ

၁၄။ ကဏ္ဍအလိုက်ဦးစားပေးဖွံ့ဖြိုးရေးလုပ်ငန်းစဉ်များ

၁၅။ ကျေးရွာဖွံ့ဖြိုးရေးစီမံချက်အရည်အသွေးထိန်းချုပ်မှု(Checklist For VDP)

ဗန်းမောက်မြို့နယ်မြေပုံ

ကသာခရိုင် ၊ ဗန်းမောက်မြို့နယ်အတွင်း ရှိသည့် ကျေးရွာများ
တည်နေရာပြမြေပုံ

[

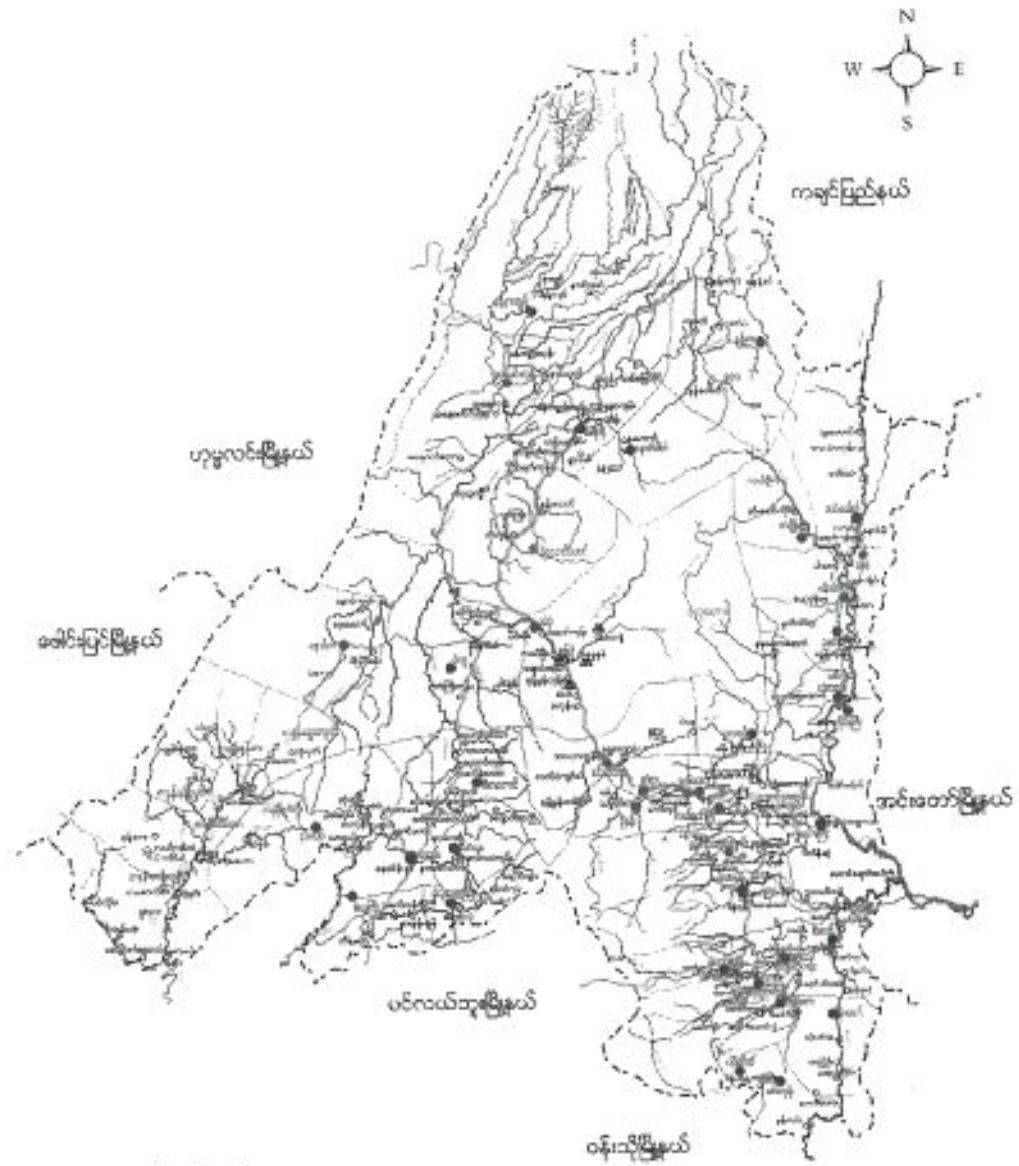

ရည်ညွှန်းချက်

- | | | |
|--------------------|-----------|--------------------------------------|
| မြို့နယ် နယ်နိမိတ် | - - - - - | ● ရှမ်းလူမျိုးအုပ်စုများ |
| ချောင်း/မြောင်း | - - - - - | ● ရှမ်းလူမျိုး၊ ဗမာလူမျိုးရှိအုပ်စု |
| ကား/လှည့်လမ်း | - - - - - | ● ရှမ်းလူမျိုး၊ ကရူးလူမျိုးရှိအုပ်စု |
| မြို့/ကျေးရွာ | ■ | ● ကရူးလူမျိုးအုပ်စု |
| | | ● ကနန်းလူမျိုးအုပ်စုများ |

အရပ်စုတွင်ပါဝင်သောကျေးရွာများ

၁။ နားယဏ်

၂။ ယပ်နက်ကြီး

၃။ မေကူရီး

၄။ နားယော

ကျေးဇူးတင်စာအုပ်

နားလောကျေးဇူးတင်စာအုပ် ရာ နှစ်လမ်းမှာ သွားလမ်း အဆွေအနာကံအလယ်ကြားတွင်ရှိပြီး "ဖိုးနားလောင်း" စတင်တည်ဆောက်သည်ဟု သိရှိရသည်။ "ရှမ်းအဆီ" လယ်ရှည်မှာ ဟုခေါ်ပြီး ကတူးအဆီ "နားလောင်း" ဟုခေါ်သည်။ ယခုအခါတွင် ကလေးရွာလမ်း ခုပြီး "နားလောင်း" ဟု အမည်တွင်ခဲ့သည်။ ယခုအခါတွင် "နားလောင်း" ဟု နာမည် ရှိရုံဖြင့် လျက်ရှိကြသည်။

ယခုကုန်းတော်ကြီးကျောင်းကို (၃၀၀) ဖြည့်နှစ်တွင် ဆက်လက် ကုန်းတော်ကြီး ကျောင်းဖွဲ့စည်းခဲ့သည်။ နားလောကျေးဇူးတင်စာအုပ်ကို (၁၃၃၀) ဖြည့်နှစ်တွင် တည်ဆောက်ခဲ့သည်။ ကုန်းတော်ကြီးကျောင်း (၆) ဆက်ရှိသည်ဟု သိရှိရသည်။ ကိမ်ခေတ် ၁၆ ကိမ်ဖြင့် စတင်တည်ဆောက်ခဲ့သည်။

နားလောကျေးဇူးတင်စာအုပ်ကို ဦးကြွေး၊ ဦးကျော်မင်း၊ ဦးစောစောတို့က ၁၃၃၄ ခုနှစ်တွင် စတင်ရေးဆွဲသည်ဟု သိရှိရပါသည်။ နားလောကျေးဇူးတင်စာအုပ်ကို ဦးဖိုးကျော်၊ ဦးစောစောတို့က ၁၃၅၁ ခုနှစ်တွင် စတင်ရေးဆွဲသည်ဟု သိရှိရပါသည်။

နားလောကျေးဇူးတင်စာအုပ် ဆုံးဆက်ဖွဲ့စည်းပုံကို (၂၀၁၆) ခုနှစ်တွင် တည်ရှိပြီး ကျေးဇူးတင်စာအုပ် အစီအစဉ်များမှာ လယ်လုပ်ကြီး၊ လေကျော်၊ နှစ်လမ်းတို့နှင့်ထိစပ်ရသည်။ နားလောကျေးဇူးတင်စာအုပ် လေ့လာမှုများမှာ ဆုံးရှုံးခဲ့ပြီး ကတူးအဆီကို ကုန်းတော်ကြီးအဆီကြောင့် ဆုံးရှုံးခဲ့ပြီး ကျေးဇူးတင်စာအုပ်တွင် ကိမ်ခေတ် ၁၆ ကိမ်ဖြင့် လေ့လာရေး ဆုံးရှုံးခဲ့ပါသည်။

လယ်လုပ်ကြီးများကို အစီအစဉ်ဖြင့် မိုးတွင်းတွင် ဆက်လက်လုပ်ကိုင်ပါသည်။ ရွာရှိ လူထုများသည် စည်ပင်ညီညွတ်စွာ ပါဝင်ဆောင်ရွက်ကြပြီး တစ်ဦးနှင့်တစ်ဦး ကူညီပေးကြသည်။

နှစ်စာ

ကျေးရွာတွင်းရှိ စုစုပေါင်းအိမ်ထောင်စု နှင့် လူဦးရေ

အိမ်ထောင်စု	ကျား	မ	စုစုပေါင်း
၂၅	၂၃၀	၂၄၈	၄၇၈

လူနည်းစုလူမျိုးစုအိမ်ထောင်စု

အမျိုးအစား	အိမ်ထောင်စု	ကျား	မ	စုစုပေါင်း
	-	-	-	-

ထိခိုက်လွယ်အုပ်စု

ထိခိုက်လွယ်အုပ်စု	အိမ်ထောင်စု	ကျား	မ	စုစုပေါင်း
သက်ကြီးရွယ်အို	၃	၂	၁	၃
အမျိုးသမီးဦးဆောင်	၁၃	၈	၁၉	၂၇
မသန်စွမ်း	၉	၄	၅	၉
မြေယာမဲ့				

ကျေးရွာရှိအခြေခံ အဆောက်အအုံများ

ပညာရေး	ခြံစံပါ	ကျန်းမာရေး	ခြံစံပါ	ဘာသာရေး	ခြံစံပါ
အထက်တန်းကျောင်း		ဆေးရုံ		ဘုရား/စေတီ	✓
အလယ်တန်းကျောင်း		ကျန်းမာရေးဌာန		ဘုန်းကြီးကျောင်း	✓
မူလတန်းကျောင်း		ကျန်းမာရေးဌာနခွဲ		ဟိန္ဒူဘုရားကျောင်း	
မူကြိုကျောင်း		ဆေးခန်း		ခရစ်ယန်ဘုရားကျောင်း	
အခြား		အခြား		ဗလီ	
မှတ်ချက်		မှတ်ချက်		မှတ်ချက်	

အဓိကစီးပွားရေးလုပ်ငန်းများ

စိုက်ပျိုးရေး	မွေးမြူရေး	အသေးစားစီးပွားရေး	အခြား
စပါး	ကြက်	ဆန်စက်	လက်လုပ်ကုန်စား
ပဲအမျိုးမျိုး	ဝက်	ရွှေ့စလှေ့စက်	ပြောင်းရွှေ့လုပ်ငန်း
ဒွါး	ဥ	ဈေးဆိုင်	
	နွား		

ကျေးရွာတွင်းအဓိက ပိုင်ဆိုင်မှုများ

ကျေးရွာပိုင်ဆိုင်မှုများ	စိုက်ပျိုးရေး	စားကျက်မြေ	သစ်တောမြေ	သဲ/ကျောက်ရရှိမှု	ရေတွင်း/ရေကန်	စက်ရေကန်
အရေအတွက်	၅၅-၇၆			မရှိ	၉	
ကျေးရွာပိုင်ဆိုင်မှုများ	ကား	ထော်လာဂျီ	စပိကြိတ်စက်	ရွှေ့လှေ့စက်	ပဲခွဲစက်	ဈေးဆိုင်
အရေအတွက်	-	-	၈	၁	-	၁

ကျေးရွာအတွင်းအခြားပိုင်ဆိုင်မှုများ

ကျေးရွာပိုင်ဆိုင်မှုများ	ရေတင်စက်	ထွန်	ထယ်	ကျွဲ	နွား
အရေအတွက်	-	၄၃	၃၁	-	၁၁၃
ကျေးရွာပိုင်ဆိုင်မှုများ	ပက်	ဆိုင်ကယ်	ကျွမ်းကျင်လုပ်သား	လုပ်သား	လယ်ထွန်စက်
အရေအတွက်	၃၅	၂၃			၁၀

အခြားကျေးရွာရှိအသုံးပြုနိုင်သော အရင်းအမြစ်/အချက်အလက်များ

အရင်းအမြစ်	ဆေးခန်း	အလက/အထက	ဈေး	ကျွမ်းကျင်လုပ်သား	လုပ်သား	မြေတူးစက်	လမ်းကြိတ်စက်
အရေအတွက်							

၅	ကျား/မ ကဏ္ဍ သုံးသပ်ခြင်း	၂၅.၃.၂၀၁၆	ပြေလည်သော အုပ်စု အလယ်အလတ် အုပ်စု မပြေလည်သော အုပ်စု	၉	၁၄	၂၃	အမျိုးသား/သမီး တို့၏ အရင်းအမြစ်အပေါ် မည်သူ ကိုယ် အသုံးပြုနေကြသည်ကို ဖော်ထုတ်ခြင်း။	
၆	အဖွဲ့အစည်း ချိတ်ဆက်မှု (Venn Diagram)	၂၅.၃.၂၀၁၆	ပြေလည်သော အုပ်စု အလယ်အလတ် အုပ်စု မပြေလည်သော အုပ်စု	၉	၁၄	၂၃	ကျေးရွာတွင်းရှိအဖွဲ့အစည်းများ မည်သို့သောလုပ်ငန်းများအတွက် မည်သည့်အဖွဲ့များချိတ်ဆက်လုပ်ကိုင်မှု	
၇	ပြဿနာ သစ်ပင် (problem Tree)	၂၅.၃.၂၀၁၆	အမျိုးသားအုပ်စု	၁၇	၀	၁၇	ဆွေးနွေးထားသော အခြေခံ အဆောက်အအုံများစိုက်ပျိုးရေး၊ အသက်မွေးဝမ်းကျောင်း လုပ်ငန်းများနှင့် လမ်းပန်းဆက်သွယ်ရေး	
၈	ပြဿနာ သစ်ပင် (problem Tree)	၂၅.၃.၂၀၁၆	အမျိုးသမီးအုပ်စု	၁၈	၀	၂၈	၂၈	ဆွေးနွေးထားသောအခြေခံအဆောက်အအုံများနှင့် အသက်မွေးဝမ်းကျောင်း လုပ်ငန်းများ၊ ပညာရေး၊ စိုက်ပျိုးရေး၊ ကျန်းမာရေးနှင့် လမ်းပန်းဆက်သွယ်ရေး
၉	ကျေးရွာ၏ (၅)နှစ်စာ ဦးစား ပေးအစီအစဉ်ပြဇယား (Matrix Ranking)	၂၅.၃.၂၀၁၆	ပြေလည်သော အုပ်စု အလယ်အလတ် အုပ်စု မပြေလည်သော အုပ်စု	၁၇	၂၈	၄၅	အကျိုးပြုပြီးရေးအကျိုးခံစားခွင့်နှင့်အဓိကလိုအပ်ချက်များပေါ်မူတည်၍ဆုံးဖြတ်သည်။	

၄။ လူထုပူပေါင်းပါဝင်သော လူမှုဆန်းစစ်ခြင်းနှင့် အကဲဖြတ်ခြင်းလုပ်ငန်းစဉ်
(PSA/PRA) အကျဉ်းချုပ်

စဉ်	အကြောင်းအရာ	ရက်စွဲ	ဦးတည်အုပ်စု	တက်ရောက်သူ			အဓိကဆွေးနွေးချက်များ
				ကျား	မ	ပေါင်း	
၁	ကျေးရွာလူမှုရေးပြနှင့်သယ်ဇာတပြမြေပုံ (social map/ Resource map)	၂၅.၃.၂၀၁၆	ပြေလည်သောအုပ်စု အလယ်အလတ်အုပ်စု မပြေလည်သောအုပ်စု	၈	၁၄	၂၂	အိမ်များအခြေခံအဆောက်အအုံများ၊ လမ်းပန်းဆက်သွယ်ရေး၊ လယ်ယာမြေများ၊ မြစ်ချောင်းများနှင့်တောတောင်များ
၂	လူမှုစီးပွားအဆင့်သတ်မှတ်ခြင်း (Wealth Ranking)	၂၅.၃.၂၀၁၆	ပြေလည်သောအုပ်စု အလယ်အလတ်အုပ်စု မပြေလည်သောအုပ်စု	၈	၁၄	၂၂	ကျေးရွာလူမှုစီးပွား၊ အုပ်စုများခွဲခြားသတ်မှတ်နိုင်ရေးအတွက် အခြေခံစံနှုန်းများသတ်မှတ်ခြင်း ကျေးရွာသားများနှင့်အများသဘောတူသတ်မှတ်ခြင်း
၃	ရာသီခွင်ပြပြက္ခဒိန် (seasonal calendar)	၂၅.၃.၂၀၁၆	ပြေလည်သောအုပ်စု အလယ်အလတ်အုပ်စု မပြေလည်သောအုပ်စု	၈	၁၄	၂၂	ရာသီဥတု၊ စိုက်ပျိုးသီးနှံများ၊ ပင်ငွေ၊ ရွှေ့ပြောင်းအလုပ်အကိုင်၊ သဘာဝဘေး၊ မွေးမြူရေးလုပ်ငန်းများနှင့် ပွဲတော်များ
၄	ပင့်ကူအိမ်ကွန်ယက် (Spider Web)	၂၅.၃.၂၀၁၆	ပြေလည်သောအုပ်စု အလယ်အလတ်အုပ်စု မပြေလည်သောအုပ်စု	၉	၁၄	၂၃	အမျိုးသားနှင့်အမျိုးသမီးများတန်းတူအခွင့်အရေးရရှိမှုနှင့်မရရှိသည့်အကြောင်းအရင်းများ

ကျေးရွာလူမှုအဖွဲ့အစည်း၏ ဖွဲ့စည်းပုံနှင့် သုံးသပ်ချက်

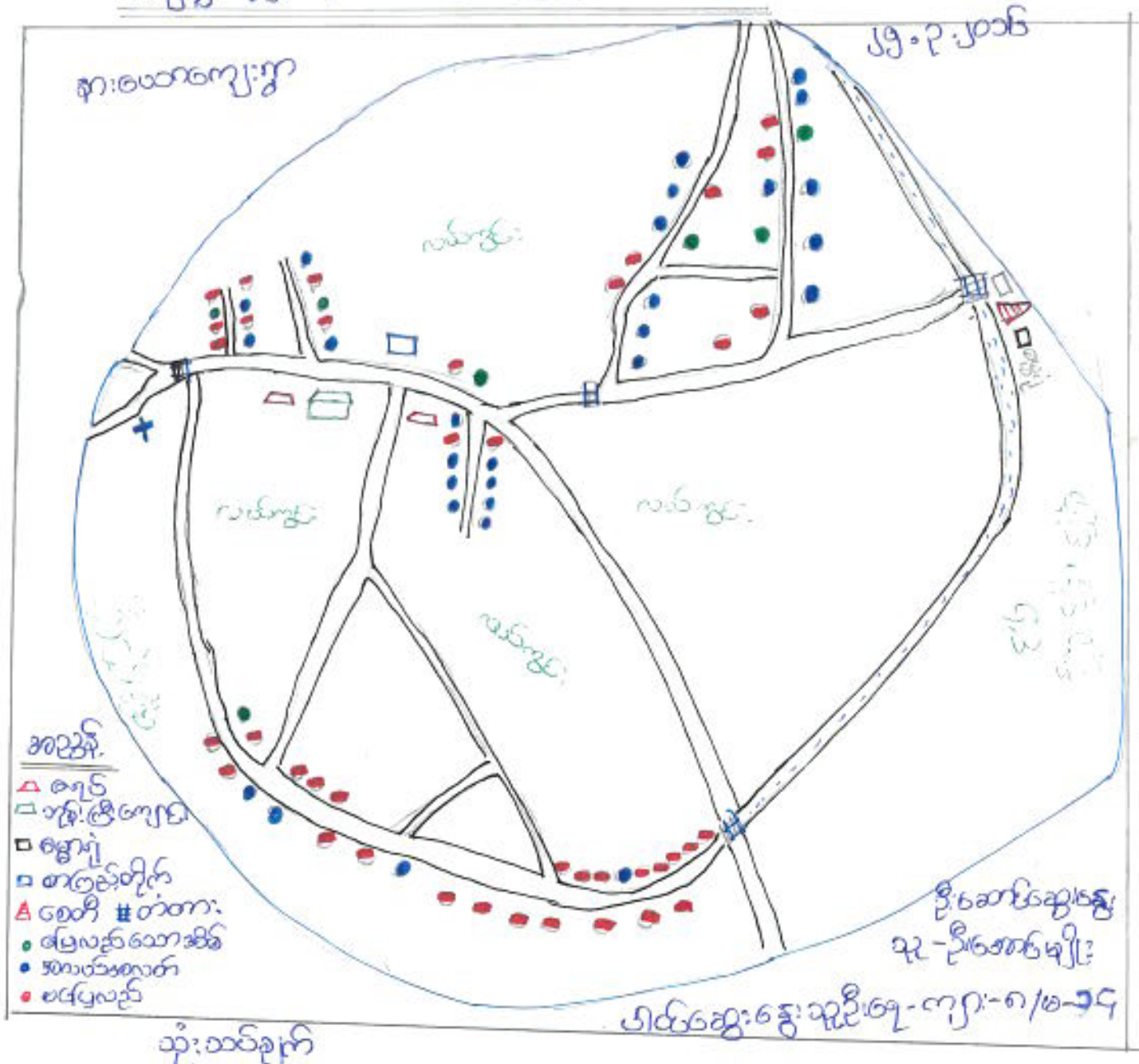

- ⇒ လူမှုအဖွဲ့ပုံစံ - စီးပွားရေးအဖွဲ့ (၃)မျိုးရှိပြီး ထိုအဖွဲ့များသည် ကျေးရွာတွင်ဖြစ်လျှင် နေထိုင်ကြသည်။
- ⇒ ကမ်းပန်းဆက်သွယ်ရေး - ရွာတွင်းလမ်းများမှာ မြေသားလမ်း နှင့် သဲကျောက်လမ်း များဖြစ်သည်။ အုပ်စုရွာချင်းဆက်လမ်းမှာ သဲကျောက်လမ်းဖြစ်သည်။
- ⇒ ကျန်းမာရေး - ကျန်းမာရေးဆရာဝန် ဆေးပေးဆန်းမေးပါ။ များစွာပါးပါးနပ်နပ် နှင့် နှစ်စဉ် တက်၍ သွားရောက်ကူးသကြပါသည်။

⇒ ပညာရေး - ပညာရေးအတွက် (၃) ဘာသာစုံ ဆုံးဖြတ်ပေးထား ပေးကမ်းမှုနှင့် ကျောင်းတွင်
ဈေးကောက် ပညာဆင်ခြားကြပါသည်။

⇒ ထောက်ပံ့ရေး - ထောက်ပံ့ရေးအတွက် လက်ထူးရေးတွင် ဖျားရှိ၍ ထောက်ပံ့
ရေးရှိမီ၊ နောက်ဆုံးတွင် ထောက်ပံ့ရေး အခက်အခဲရှိပါသည်။

⇒ အခြား - ကျေးဇူးအတွက်တွင် ဘဏ်ကြီးကျေးဇူးရှိ၍ ချွေးတောင်တက်တောင်
ထိပ်ပေါ်တွင် စေခိုကြီးရှိပါသည်။

ကျေးဇူးတင်လူမှုဖူလုံရေးအဖွဲ့ သတ်မှတ်ခြင်း

နားလောကကျေးဇူး

၂၅.၃.၂၀၁၆

စဉ်	အမျိုးအစား	ဥစ္စာစနစ်ဆိုင် ဆိုင် မှု	အရင်းအမြစ်သုံးစွဲမှု	အိမ်ထောင်စု
၁။	မြေလည်သော အိုင်စု	လယ် (၄) ဧကအထက်၊ လယ်မြေစိုက်စက်၊ ဆိုင်ကယ်၊ ထော်ယာကျိတ်၊ ထွန်စက်၊ နွား (၂) ကောင် အထက်၊ ချွင်စက်၊ ထွန်မိုး၊ ပျဉ်က	မြေယာ၊ ရေ၊ သစ်တော	၇
၂။	အလယ်အလတ် အိုင်စု	လယ် (၂) ဧကအထက်၊ နွား (၂) ကောင်၊ ဆိုင်ကယ်၊ နွားလည်း ဆန်စက်၊ ထွန်မိုး၊ ပျဉ်ဆံ့	မြေယာ၊ ရေ၊ သစ်တော	၂၈
၃။	မမြေလည်သော အိုင်စု	သက်ကယ်မိုး၊ ပျဉ်ဆံ့၊ ထန်ကလက်လှည့်လက်စား၊ တောင်ယာ ခုတ်	မြေယာ၊ ရေ၊ သစ်တော	၄၀
		ဦးဆောင်ဆွေးနွေးသူ - ဦးအောင်မျိုး		၇၅

သုံးသပ်ချက်

ပါဝင်ဆွေးနွေးသူ ဦးရေ - ၇၅ - ၈/မ - ၁၄

လယ် (၄) ဧကအထက်ကို မြေလည်သော အိုင်စု အဖြစ် သတ်မှတ်ပြီး၊ လယ် (၂) ဧက အထက်ကို အလယ်အလတ် အိုင်စု အဖြစ် သတ်မှတ်ပြီး၊ လက်လှည့်လက်စား အိမ်ထောင်စု နှုတ်ကို မမြေလည်သော အိုင်စု အဖြစ် သတ်မှတ်ကြပါသည်။ ဤသို့ နားလောကကျေးဇူး သည် ပိုင်ဆိုင်မှု အဆင့် ကွဲပြားသော်လည်း အရင်းအမြစ်အသုံးစွဲမှုတွင် အတူတူ ဖြစ်ကြောင်း သိရှိရပါသည်။

အရင်းအမြစ်များ - ဤပတ်ဝန်းကျင်ရှိ သစ်တောများ၊ မြေယာ စာထမ်း ခုတ်ယူသုံးစွဲ ကြပါသည်။ မိုးရာသီတွင် ဟဲဇင်း၊ ရေရှား၊ မြေစိုက်ပျိုးရေး၊ အထွက် ရေရရှိပါသည်။ ဟဲဇင်း ရေရှား သည် တောင်ကျ ရေရှား ရေဖြစ်၍ နွေရာသီတွင် စိုက်ပျိုးရေး၊ အထွက် ရေအစက် အခဲ ရရှိပါသည်။

စီးပွားရေးလုပ်ကိုင် စားသောက်စုသော အခြေအနေအထား \Rightarrow လယ်ယာမြေကို အဆုံးပြု၍
စပါး၊ ပဲအမျိုးမျိုးနှင့် အခြားဟင်းသီးဟင်းရွက်တို့ကို စိုက်ပျိုးရောင်းချကြပါသည်။
ကျယ်ပြန့်စွာ လုပ်ကိုင် နိုင်ခြင်းမရှိပါ။ တစ်နိုင်၊ တစ်လှည့်သာ လုပ်ကိုင် စားသောက်
ကြပါသည်။

အခြေအနေနှင့် အက်စပ်သော ပြည်သူ့အဖွဲ့ \Rightarrow စပါးအဖွဲ့၊ နှင်းခြင်းအဖွဲ့၊
ဝင်းငွေအဖွဲ့၊ စပါးပါးပါးသည်။ မိုးရာသီတွင် လမ်းပန်းဆက်သွယ်ရေး မကောင်းသောကြောင့်
စီးပွားရေး၊ ပညာရေး၊ ကျန်းမာရေး နှစ်ကျအဖွဲ့ပါသည်။

ရာသီခွင်မြေ ဖြန့်ချိခြင်း ဘုံ:သပ်ချက် (Seasonal Calendar)

နားယောကျေးဇူး

၂၅.၃.၂၀၁၆

ရက်	အကြောင်းအရာ	တပို့	တပေါင်	တပင်	တပိုင်	တပိုင်	တပိုင်	တပိုင်	တပိုင်	တပိုင်	တပိုင်	တပိုင်
၁။	စိုက်ပျိုးရေး				၂၂၂ ၂၂၂	၂၂			၂၂၂ ၂၂			
၂။	မွေးမြူရေး	ကြက်၊ ဝက်၊ ကျွဲ၊ နွား တပိုင်၊ တပိုင်၊ မွေးမြူရေး၊ မြေပြုပြင်										
၃။	ဝင်ငွေ								၀၀၀ ၀၀၀ ၀၀၀			၀၀၀ ၀၀၀ ၀၀၀
၄။	ရွှေ့ပြောင်းလုပ်သား	⇒	⇐	⇐								⇒ ⇒
၅။	ကျန်းမာရေး	၂၂	၂၂	၀၀								
၆။	သဘာဝဘေး						၀၀ ၀၀	၀၀ ၀၀				
၇။	ရာသီဥတု	☀️	☀️				☁️	☁️			☁️	
၈။	ပွဲတော်	သီရိလင်္ကာ ၂	မာအိ ၂					မိတ္ထီ				ကျွန်း

ဘုံ:သပ်ချက်
ပါယ်အေးဆွေးသည့်အေး - ကျား - ၈ / ၈ - ၁၄
ဦးဆောင်ဆွေးနွေးသူ - ဦးအောင်မျိုး

⇒ ရာသီဥတု - တပေါင်၊ လမူစဉ် နုပုခိုလအထိ နွေရာသီဖြစ်ပါသည်။ ဝါဆိုလမှ တန်ဆောင်
မုန်းလအထိ မိုးရာသီဖြစ်ပါသည်။ နတ်တော်မှ တပေါင်လအထိ ဆောင်းရာသီဖြစ်ပါသည်။
မိုးရာသီဝင်အထိ မိုးကြီးပြီး ဆောင်းရာသီတွင် အပူရှိအေးပါသည်။ နွေရာသီတန်ခူးလ
အချိန်တွင် အပူရှိပူပြင်းပါသည်။

နံနက် စိုက်ပျိုးရေး - ဝါဆိုလနှင့် ဝါခေါင်လတွင် စပါး၊ များစိုက်ပျိုးကြပြီး တန်ဆောင်မုန်း
လတွင် စပါးများကို စိုက်သိမ်းကြပါသည်။

⇒ မွေးမြူရေး - ကျွဲ၊ နွား၊ ကြက်၊ ဝက်တို့ကို တပိုင်၊ တပိုင်၊ မွေးမြူရေး ပြုပါသည်။

⇒ ဝင်ငွေ - တန်ဆောင်မုန်းလ၊ တပို့တွဲ၊ တပေါင်လ များတွင် အခမ်းထွက်သီးနှံများ၊
ကျေးဇူးတော်အချိန်ဖြစ်၍ ဝင်ငွေ နေရာပါသည်။

⇒ ရွှေ့ပြောင်းလုပ်သား - အခမ်းဆိမ်းပြီး ချိန်ဖြစ်လာ တပို့တွဲ၊ တပေါင်၊ တန်ခူး
လများတွင် အခမ်းအသေတို့တွင် ကျောက်၍ ရွှေကျင်၊ လက်သမားစသောလုပ်ငန်းများ
တွင် ကျောက်လုပ်ကြံကြသည်။ လယ်သမားထွက်သောချိန်ဖြစ်လာကစ၍ နုပုခိုလတွင်
မြေနည်းကျောက်မြှုပ်ကြပါသည်။



⇒ ကျန်းမာရေး - တစ်ခုလည်းကခုန်လည်းကခုန်အများအနားများဖြစ်တတ်ပါသည်။
ကျွဲ၊ နွားများလည်း ကခုန်လည်းကခုန် နယုန်လည်းက ခွဲနားလျှောက်များ အများဆုံးဖြစ်လာ
လာခြင်းပင်။

⇒ မွဲတော် - တစ်ခုလည်းကခုန် သင်္ကြန်ပွဲ၊ ကခုန်လည်းကခုန် ဝေဟင်ကျွန်ပွဲ၊ သီတင်းကျွတ်
လည်းက ခီးထွန်းပွဲ၊ တစ်ဝါလည်းကခုန် အလှူပွဲများ ပြုပါသည်။

ကျား၊မ ကလေးစုံဆန်ချက်

နားယောကျေးဇူး

၂၅-၃-၂၀၁၆

		
		
		
		
	ဦးဆောင်ဆွေးနွေးသူ - ဒေါ်စင်စင်	

ပါထဲဆွေးနွေးသူဦးစေ-ကျား-၉/မ-၁၄

ဆုံးသပ်ချက်

အခြေခံအဆင့်အခြေစိုက်မှုများဖြစ်ကြသော သစ်တောကျွေးမွေးရေး၊ စပါး၊ ရေ
တို့ကို အသုံးပြုမှုတွင် အမျိုးသမီးများသည် အမျိုးသားများနှင့်တူ ပါထဲ
ဖွဲ့ဝင်သော်လည်း ကိုယ်တိုင် အသုံးပြုနိုင်မှု မရှိကြောင်း သိရှိရပါသည်။

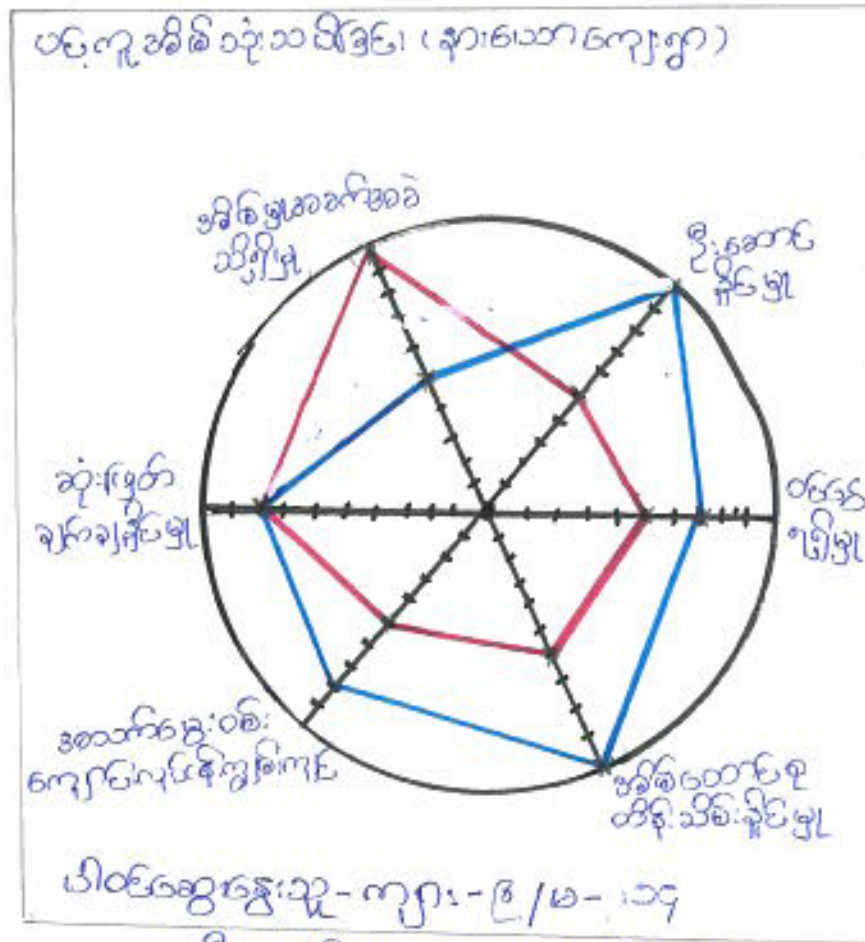

သုံးသပ်ချက်

အမျိုးသမီး နှင့် အမျိုးသားတန်းတူအဆင့်အတန်း ဖြစ်လာပြီးသည့်အခါ အဆင့်၊ သာသနာ့ သတ်မှတ်ချက်လေးစားမှုများဖြင့်လုပ်ခဲ့ပါသည်။ ဦးဆောင်နိုင်မှု နှင့် အိမ်ထောင်စု ထိန်းသိမ်းနိုင်မှု မြှင့်တင်မှုများတွင် အမျိုးသားများသည် အားနည်းပြီးလျှင် ဆောင်နိုင်မှု ဖြစ်လာပြီးသိရှိရပါသည်။ အမျိုးသားများသည် တူ အမျိုးသမီးများကိုလည်း ပါဝင်ဆောင်ရွက်နိုင်ရန် ပံ့ပိုးကူညီပေးရမည်ဖြစ်သည်။ အမျိုးသမီးအများစု သည် အိမ်မှုကိစ္စများ လုပ်ကိုင်ရာ နေရာ အိမ်ထောင်စုထိန်းသိမ်းရေးသည်ကို သိရှိရသည်။

မင်းကားချင် (Venn Diagram) အသုံးပြု၍ အဖွဲ့အစည်း ချိတ်ဆက်မှု နှင့် သုံးသပ်ချက်

နားပေးကျေးဇူး

၂၅.၃.၂၀၁၆

မင်းကားချင် (အဖွဲ့အစည်း ချိတ်ဆက်မှု ပြဇယား) နားပေး

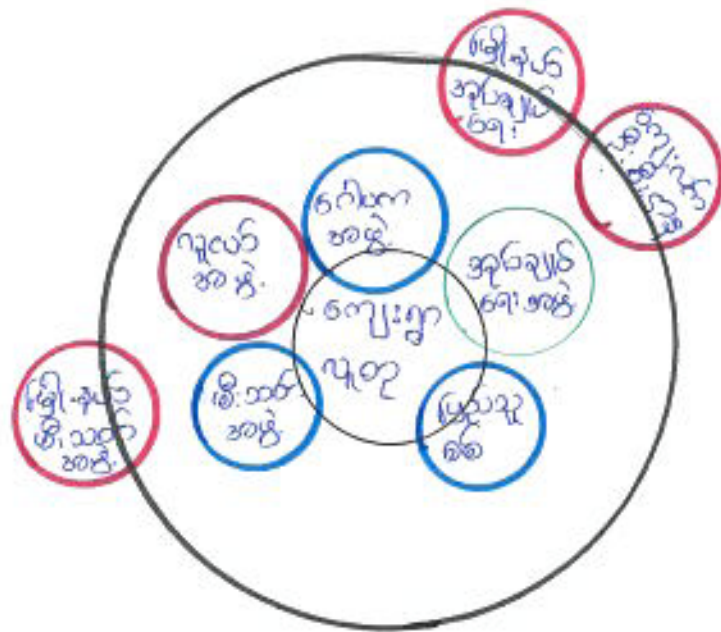

ပါဝင်ဆွေခွေညွှန်ချက် - ကျား - ၉ / မ - ၁၄

သုံးသပ်ချက် ဦးဆောင်ဆွေးနွေးသူ - ဒေါ်စင်စင်

အုပ်ချုပ်ရေး၊ မိသားစု ပြည်သူ့စစ်အဖွဲ့များ၊ ကျေးဇူးလုံခြုံရေး အထွက် ချိတ်ဆက်ဆောင်ရွက်ပေးကြပါသည်။ ဂေါ်ထကအဖွဲ့သည် ဘာသာရေးကိစ္စအားလုံးတွင် အုပ်ချုပ်ရေး၊ ကျေးဇူးလူမှုနှင့် ချိတ်ဆက်ဆောင်ရွက်ကြပါသည်။ လူငယ်အဖွဲ့သည် ကျေးဇူးလူမှုရေး လုပ်ငန်းအားလုံးကို တူညီပေးကြပါသည်။

ကျေးဇူးပြင်ပနှင့် ချိတ်ဆက်ဆောင်ရွက်ရေးများ

မိခင်အဖွဲ့အုပ်ချုပ်ရေး၊ မိခင်မိသားစုအဖွဲ့၊ ကျေးဇူးတင်သူများ၊ မိမိတို့အဖွဲ့များနှင့် ချိတ်ဆက်နေပါသည်။

ပြည်သူ့အဖွဲ့အစည်း (နားထောင်ရေးအဖွဲ့)

၂၅.၃.၂၀၁၆

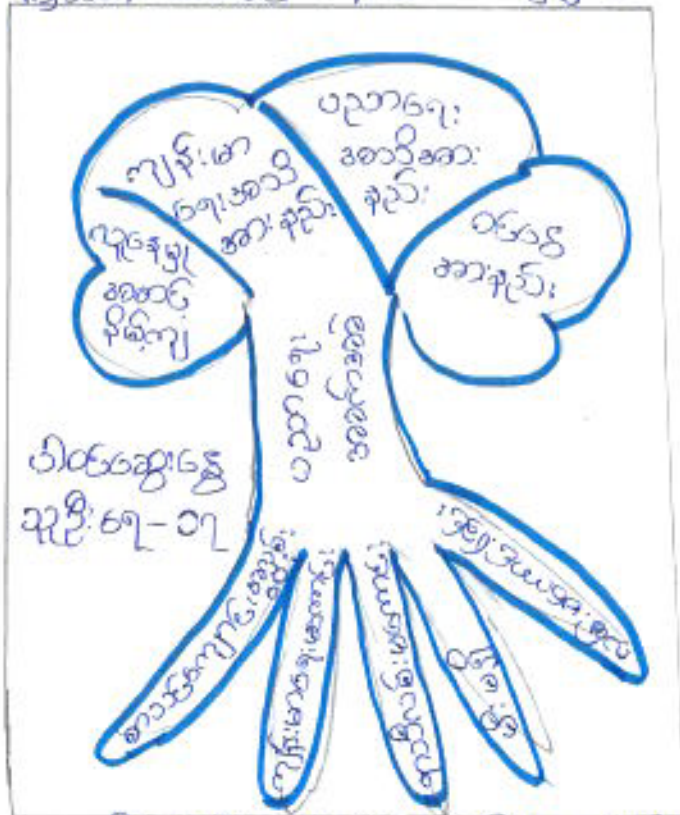

ပညာရေးအဖွဲ့အစည်း

ပြည်သူ့အဖွဲ့အစည်း - ပြည်သူ့အဖွဲ့အစည်း

အဖွဲ့အစည်းအဖွဲ့

အကျိုးဆက်

- ၁။ စာအုပ်ကျောင်းဖွဲ့ခြင်း
- ၂။ ကျန်းမာရေးအဖွဲ့အစည်း
- ၃။ ရာသီလမ်းအဖွဲ့အစည်း
- ၄။ မီးဖွဲ့
- ၅။ လမ်းပန်းအဖွဲ့အစည်း

- ၁။ လူမှုရေးအဖွဲ့အစည်းဖွဲ့စည်းခြင်း
- ၂။ ကျန်းမာရေးအဖွဲ့အစည်း
- ၃။ ပညာရေးအဖွဲ့အစည်း
- ၄။ ဝင်ငွေအဖွဲ့အစည်း

အဖွဲ့အစည်းများ

- ၁။ လမ်းပန်းအဖွဲ့အစည်းဖွဲ့စည်းခြင်း
- ၂။ ကျန်းမာရေးအဖွဲ့အစည်းဖွဲ့စည်းခြင်း

ပြဿနာသစ်ပင် (နားပောကျေးရွာ)

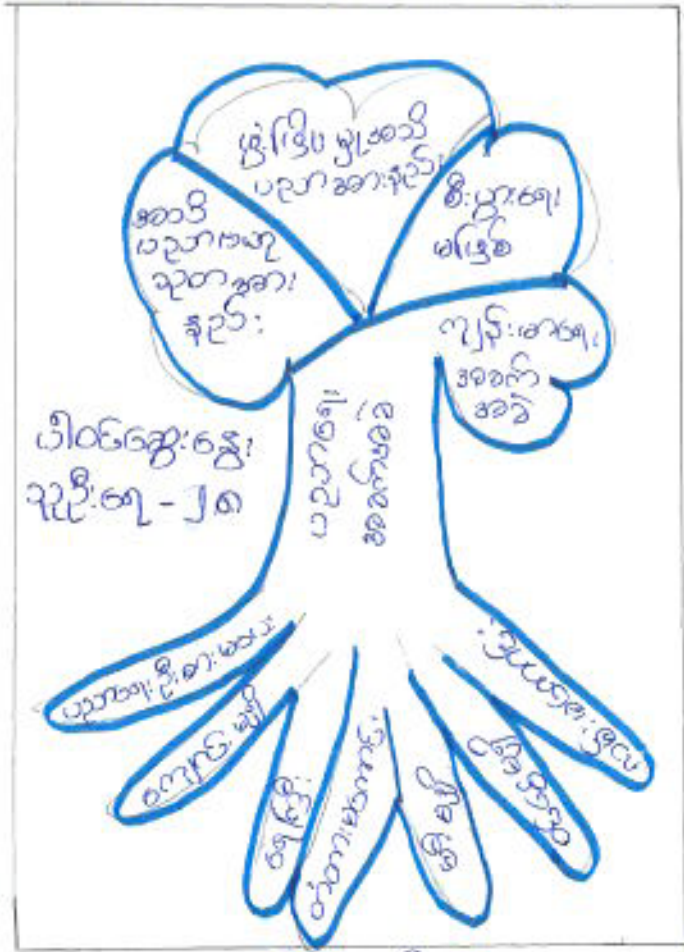

ဦးဆောင်ဆွေးနွေးသူ - ဒေါ်စိန်ဝင်း

ပညာရေးအခက်အခဲ

အကြောင်းအရာ:

- ၁။ ပညာရေးဦးစားမသား
- ၂။ ကျောင်းမရှိ
- ၃။ ရေကြီး
- ၄။ တံတားမကောင်း
- ၅။ ဝင်ငွေမရှိ
- ၆။ လမ်းမကောင်း

ဖြေရှင်းချက်

- ၁။ လမ်းများပြုပြင်တိုးချဲ့ပေးခြင်း
- ၂။ တံတားများပြုပြင်ပေးခြင်း ၊ အထိပညာမဟုတ်သူများပေးခြင်း

အကျိုးသက်

- ၁။ အထိပညာမဟုတ်သူတို့အားနည်း
- ၂။ ဖွံ့ဖြိုးမှုအထိပညာအားနည်း
- ၃။ စီးပွားရေး ဖြစ်စေ
- ၄။ ကျန်းမာရေး နှိမ့်ကျ

၂။ ကျေးရွာမိတ်ဆက်အစည်းအဝေးတွင် အမျိုးသမီးကူအတွက် စောင့်ကြည့်စစ်ဆေးရမည့်အချက်များ

ကျေးရွာ/ကျေးရွာအုပ်စုအမည်- သလံနက်ကြီး ကျေးရွာ၊ ရှာ၊ လောက ကျေးရွာအုပ်စု

စဉ်	အကြောင်းအရာ	တွေ့ရှိချက်		မှတ်ချက်
		✓	X	
၁။	အစည်းအဝေးတက်ရောက်လှသူများအား ကျား၊မ ရေးရာအခြေခံ သဘောတရားများကို ရှင်းလင်းဆွေးနွေးခဲ့ပါသလား။	✓		
၂။	စီမံကိန်းပါဝင်သော ကျား၊မရေးရာ အကောင်အထည်ဖော်ရေး လိုအပ်ချက်(၅)ချက်ကို ရှင်းလင်းပြခဲ့ပါသလား။	✓		
၃။	အစည်းအဝေးခေါ်ယူရာတွင် အမျိုးသား/သမီးများ အချို့ဦးစွာတက်ရောက်နိုင်ရေး အတွက်အသိပေးတိုက်တွန်း စည်းရုံးခဲ့တာမျိုးရှိခဲ့ပါသလား။	✓		
၄။	အမျိုးသမီးများ၏ စကားသံများပြောဆိုနိုင်ခွင့်များ ပိုမိုထွက်ပေါ်လာအောင် ဖန်တီးပေးခဲ့ပါသလား။	✓		
၅။	ဆင်ကော်မတီဖွဲ့များ ဖွဲ့စည်းရာတွင်အမျိုးသမီးများနှင့် ပါဝင်ဖွဲ့စည်းရေးပူးပေါင်းပါဝင်ရေး ဦးဆောင်နိုင်ရေးအတွက် တွန်းအားပေးကူညီဆောက်ရွက်ခဲ့ပါသလား။	✓		
၆။	အစည်းအဝေးကို အမျိုးသား/သမီးများ အလွယ်တကူပါဝင်တက်ရောက်နိုင်သော အချိန်နှင့် နေရာများကိုရွေးချယ်ခြင်းထည့်သွင်းစဉ်းစားဆောင်ရွက်ခြင်းများကို လုပ်ဆောင်ခဲ့ပါသလား။	✓		
၇။	လူနည်းစု/ဆင်းရဲ/နွမ်းပါး/ထိခိုက်လွယ်သော အုပ်စုများကို အစည်းအဝေးမစတင်မီ အချိန်များ က ရှာဖွေဖော်ထုတ်ခဲ့တာမျိုးများ ရှိပါသလား။	✓		
၈။	လူနည်းစု/ဆင်းရဲ/နွမ်းပါး/ထိခိုက်လွယ်သော အမျိုးသား/သမီးများထဲမှ အချို့ကို အစည်းအဝေး တက်ရောက်နိုင်အောင် ဖိတ်ကြား ဆောင်ရွက်မှုမျိုး ရှိခဲ့ပါသလား။	✓		
၉။	လူနည်းစု/ဆင်းရဲ/နွမ်းပါး/ထိခိုက်လွယ်သော အမျိုးသား/အမျိုးသမီးများနှင့် ကြုံတွေ့နေရ သော အခက်အခဲများကို သင်ဆွေးနွေး မေးမြန်းခဲ့တာမျိုး ရှိပါသလား။	✓		
၁၀။	အမျိုးသမီးများ ပြောဆိုတင်ပြနိုင်အောင် အချိန်ပေးရန်ကြိုတင်စီစဉ်ဆောင်ရွက်မှု မျိုးများဆောင်ရွက်ခဲ့တာများ ရှိပါသလား။	✓		
၁၁။	စီမံကိန်းလုပ်ငန်းခွဲများရှာဖွေဖော်ထုတ်ရာတွင် အမျိုးသား/သမီးများသီးခြားဆွေးနွေး ဖော်ထုတ်ဆောင်ရွက်ခဲ့တာမျိုး ရှိပါသလား။	✓		

၁၂။	ကျေးရွာစီမံကိန်း အထောက်အကူပြုကော်မတီဖွဲ့စည်းရာတွင် အမျိုးသမီး၊ အမျိုးသား အမျိုးညီမျှစွာ (၅၀:၅၀) ဖွဲ့စည်းနိုင်ခဲ့ပါသလား။ မဖွဲ့စည်းနိုင်ခဲ့ပါက မှတ်ချက်တွင် ရှင်းလင်းပါ။	✓		
၁၃။	ဆင်ကော်မတီများတွင် အနည်းဆုံး အမျိုးသမီးအဖွဲ့ဝင် တစ်ဦးနှုန်းဖြင့် ပါဝင်ဖွဲ့စည်းနိုင်ခဲ့ပါသလား။ မဖွဲ့စည်းနိုင်ခဲ့ပါက မှတ်ချက်တွင် ရှင်းလင်းပါ။	✓		
၁၄။	ကျေးရွာ/ကျေးရွာအုပ်စု ဖွံ့ဖြိုးရေးစီမံချက် များတွင် အမျိုးသမီးများ ရွေးချယ်ဆုံးသည့် လုပ်ငန်းစီမံချက် အနည်းဆုံးတစ်ခုပါဝင်နိုင်ရေးအတွက် စည်းရုံးဆွေးနွေးမှုများ ပြုလုပ်ဆောင်ရွက်ခဲ့ပါသလား။	✓		
၁၅။	တက်ရောက်လာသူများအား အမျိုးသမီးများ၏ လိုအပ်ချက်များကို ဖြည့်ဆည်းပေးနိုင်ရန် အမျိုးသမီးရွေးချယ်လိုက်သောဦးစားပေးရွေးချယ်မှုများကိုထောက်ပံ့ပေးသွားမည်ဖြစ်ကြောင်း အသိပေးပြောကြားခဲ့ပါသလား။	✓		
၁၆။	ရွေးချယ်လိုက်သော စီမံကိန်းလုပ်ငန်းခွဲများသည် ဒေသတွင်းမှာရှိသော လူနည်းစု/ဆင်းရဲ/ နွမ်းပါး/ထိခိုက်လွယ် အုပ်စုများအပေါ် မည်သို့အကျိုးပြုနိုင်မည်ဖြစ်ကြောင်း ရှင်းလင်းပြောကြားခြင်းမှတ်တမ်းတင်ခြင်းများကို ဆောင်ရွက်ခဲ့ပါသလား။	✓		
၁၇။	ကျေးရွာအုပ်စုအဆင့် အစည်းအဝေးပြုလုပ်ရာတွင် အုပ်စု စီ/ထောက်ကော်မတီဝင်များကို ကျား၊မရေးရာလိုအပ်ချက်များ အကြောင်းကိုရှင်းလင်းပြောကြားခဲ့ပါသလား။	✓		
၁၈။	ကျေးရွာအုပ်စုအဆင့် အစည်းအဝေးပြုလုပ်ရာတွင် အုပ်စု စီ/ထောက်ကော်မတီဝင်များ အားလုံး တက်ရောက်နိုင်မှု ရှိ/မရှိ စစ်ဆေးခဲ့ပါသလား။ မတက်ရောက်နိုင်ခဲ့ပါက မှတ်ချက်တွင် ရှင်းလင်းပါ။	✓		

ကျေးရွာကော်မတီများ ရွေးချယ်ခြင်းနှင့် ကျေးရွာဖွံ့ဖြိုးရေးအစီအစဉ် မှတ်တမ်းပုံများ

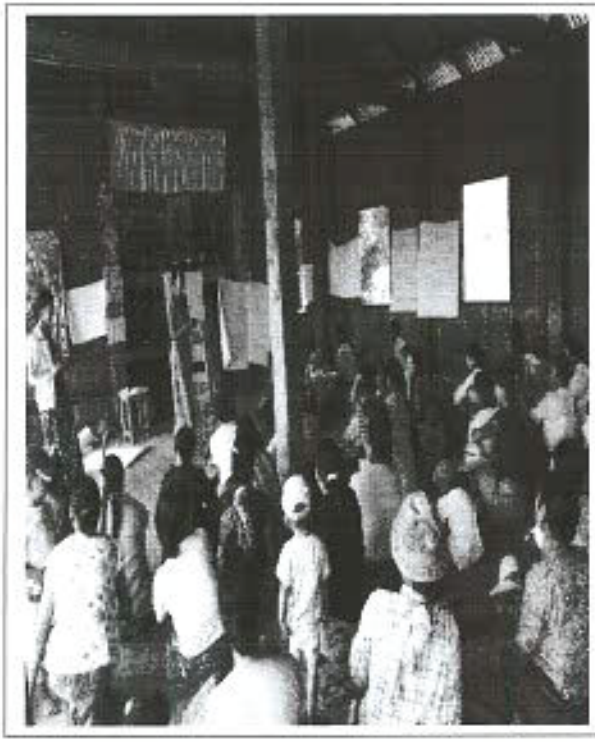

(၁၁) ကျေးဇူးစီမံကိန်း အထောက်အကူပြုကော်မတီ

ကျား - ဦးကျော်ဖြူ (ဥက္ကဋ္ဌ)

မ - ဒေါ်ဆွေးခင် (ဥက္ကဋ္ဌ)

(၂) ဝယ်ယူရေးဆောင်ရွက်မတီ

ကျား - ဦးမြင့်ဦး (ဗွတ်တမ်း ထိန်း)

မ - ဒေါ်ခင်ဆွေး (ဥက္ကဋ္ဌ)

မ - ဒေါ်ကြည်ဝင်း (အဖွဲ့ဝင်)

(၃) စောင့်ကြည့်ကြီးကြပ်ရေးကော်မတီ

ကျား - ဦးကျော်မျိုး (ဥက္ကဋ္ဌ)

ကျား - ဦးအောင်မောင် (အဖွဲ့ဝင်)

မ - ဒေါ်ရှမ်းဖြူ (အဖွဲ့ဝင်)

(၄) ဗဟိုဌာနဆိုင်ရာဆိုင်ရာဆောင်ရွက်မတီ

ကျား - ဦးမြင့်အောင် (ဥက္ကဋ္ဌ)

ကျား - ဦးသောင်းဆွေး (အဖွဲ့ဝင်)

မ - ဒေါ်မြဦး (အဖွဲ့ဝင်)

(၅) စေ့ငြိမ်းရေးအဖွဲ့အစည်းအဖွဲ့အစည်း

ကျား - ဦးကျော်လှိုင် (ဥက္ကဋ္ဌ)

မ - ဒေါ်ခင်ဖြူ

(၆) စေတနာ့ဝန်ထမ်း

ကျား - ဦးဖေးမောင်

မ - ဒေါ်မြင့်မြင့်စော

(၇) ဘဏ္ဍာရေးအဖွဲ့

မ - ဒေါ်ခင်ဝင်း

လူထုပတ်ဝန်းကျင်ထိခိုက်မှုစီမံကိန်းလက်ခွဲ
အပိုင်း-၃ ၂၉.၉.၂၀၁၅

ပုံစံ-၁ ကျေးရွာအခြေခံအချက်အလက်များ (Form PC 1)

လယ်ဥစ္စာရှင်/ ကျေးရွာတစ်ရွာသို့ ပထမဆုံး မိတ်ဆက်ခရီးသွားရောက်သောအခါ လူထုစည်းရုံးရေးပျံ့နှံ့မှုသည် ကျေးရွာခေါင်းဆောင်များအားကျေးရွာအချက်အလက်များကိုပေတ္တာရပ်ခံ၍တောင်းခံရသည်။ ဤအချက်အလက်များကိုစီမံကိန်းမိတ်ဆက်အစည်းဝေးပတ်ဝန်းကျင်ထိခိုက်မှုစီမံကိန်းမိတ်ဆက်အစည်းဝေးတွင် လူထုစည်းရုံးရေးပျံ့နှံ့မှုသည် ဤအချက်အလက်များအားစစ်ဆေးပြီးမှန်ကန်အောင်ပြုလုပ်ရမည်။ ငြိမ်နက်တွင် လူထုစည်းရုံးရေးပျံ့နှံ့မှု သတင်းအချက်အလက်ထဲသို့ Tablets မှတစ်ဆင့်ဖြည့်သွင်းရမည်။

ကျေးရွာအုပ်ချုပ်ရေးမှူးအမည် ဦးစောစော ကျေးရွာအုပ်ချုပ်ရေးမှူးအဖွဲ့အဖွဲ့အစည်းအမည် ဒေါ်မြင့်မြင့်အေး
 ပြည်နယ်၊ တိုင်းဒေသကြီး စစ်ကိုင်း မြို့နယ် မင်းမောက် ကျေးရွာအုပ်စု မင်းမောက် ကျေးရွာ နား ယော

က. လူဦးရေ

လူမျိုးစု	အိမ်ထောင်စုအရေအတွက်	ကိုးကွယ်သည့်ဘာသာ	အိမ်ထောင်စုအရေအတွက်
လူမျိုးစု (၁) <u>ကတူ</u>	<u>၂၅</u>	ဘာသာ(၁) <u>ဗုဒ္ဓ</u>	<u>၂၅</u>
လူမျိုးစု (၂) -----		ဘာသာ(၂) -----	
လူမျိုးစုစေ့ -----		ဘာသာစေ့ -----	

	အမျိုးသား(အရေအတွက်)	အမျိုးသမီး(အရေအတွက်)
လူဦးရေ	<u>၂၃၀</u>	<u>၂၄၈</u>
အိမ်ထောင်ဦးစီး	<u>၆၂</u>	<u>၁၃</u>

(ခ) လက်လှမ်းမီအသုံးပြုနိုင်သည့်အဆောက်အအုံများ

စာသင်ကျောင်း	အမှတ် ခြံပါ	ကျန်းမာရေး	အမှတ် ခြံပါ	ဘာသာရေးအဆောက်အအုံ	အမှတ် ခြံပါ
အထက်တန်းကျောင်း	<input type="checkbox"/>	ဆေးရုံ	<input type="checkbox"/>	ဇေတီ	<input checked="" type="checkbox"/>
အလယ်တန်းကျောင်း	<input type="checkbox"/>	ကျန်းမာရေးဌာန	<input type="checkbox"/>	ဘုန်းကြီးကျောင်း	<input checked="" type="checkbox"/>
မူလတန်းကျောင်း	<input type="checkbox"/>	ကျန်းမာရေးဌာနခွဲ	<input type="checkbox"/>	ဟိန္ဒူဘုရားကျောင်း	<input type="checkbox"/>
မူကြိုကျောင်း	<input type="checkbox"/>	ဆေးပေးခန်း	<input type="checkbox"/>	ခရစ်ယာန်ကျောင်း	<input type="checkbox"/>
အခြား	<input type="checkbox"/>	အခြား	<input type="checkbox"/>	ဓလီ	<input type="checkbox"/>
				အခြား	<input type="checkbox"/>
မှတ်ချက်		မှတ်ချက်		မှတ်ချက်	



လူထုဝေဟံပြုစီမံကိန်းစီမံကိန်းလက်ခွဲ
အပိုင်း-၃ ၂၉.၉.၂၀၁၅

(ဂ) ကျွမ်းကျင်သူများမှတ်တမ်း ၊ ကျေးရွာတွင်နေထိုင်သော သို့မဟုတ် တခြားရွာမှလာရောက်သောကျွမ်းကျင်သူများ

(၁) စာသင်ကျောင်း			(၂) ကျန်းမာရေး			(၃) လက်မှုပညာရှင်		
	ရွာတွင်နေထိုင်သူ	အခြားရွာမှလာသူ		ရွာတွင်နေထိုင်သူ	အခြားရွာမှလာသူ		ရွာတွင်နေထိုင်သူ	အခြားရွာမှလာသူ
မူလတန်းပြဆရာ၊ ဆရာမ	<input type="checkbox"/>	<input type="checkbox"/>	ဆရာ၊ ဆရာမ	<input type="checkbox"/>	<input type="checkbox"/>	လက်သမား	<input checked="" type="checkbox"/>	<input type="checkbox"/>
အထက်တန်းပြဆရာ၊ ဆရာမ	<input type="checkbox"/>	<input type="checkbox"/>	လက်ထောက်ကျန်းမာရေးမှူး	<input type="checkbox"/>	<input type="checkbox"/>	ပန်းထိုး	<input type="checkbox"/>	<input type="checkbox"/>
အလက်တန်းပြဆရာ၊ ဆရာမ	<input type="checkbox"/>	<input type="checkbox"/>	အမျိုးသမီးကျန်းမာရေးဆရာမ	<input type="checkbox"/>	<input type="checkbox"/>	လျှပ်စစ်ဆိုင်ရာ	<input type="checkbox"/>	<input type="checkbox"/>
မူကြိုဆရာ၊ ဆရာမ	<input type="checkbox"/>	<input type="checkbox"/>	အရံသားဖွား	<input type="checkbox"/>	<input type="checkbox"/>	ရေပိုက်သွယ်သူ	<input type="checkbox"/>	<input type="checkbox"/>
အခြား	<input type="checkbox"/>	<input type="checkbox"/>	ပြည်သူ့ကျန်းမာရေးလုပ်သား (၁)/(၂)	<input type="checkbox"/>	<input type="checkbox"/>	ကော်ပြင်ဆရာ	<input type="checkbox"/>	<input type="checkbox"/>
မှတ်ချက်			မှတ်ချက်			မှတ်ချက်		

(ဃ) ကျေးရွာသို့ ရောက်ရှိနိုင်သည့်လမ်းအခြေအနေ / ကျေးရွာတစ်ရွာသည် ၎င်း၏ကျေးရွာအုပ်စုနှင့် ဆက်သွယ်ထားသော လမ်းအခြေအနေ (အောက်ပါတို့ကိုပိုင်းပါ)

ကျောက်ကြမ်းလမ်း ကတ္တရာလမ်း ကွန်ကရစ်လမ်း မော်တော်ဆိုင်ကယ်လမ်း
 ကျောက်စင်းလမ်း မြေသားလမ်း လူသွားလမ်း အခြား _____

(င) ကျေးရွာဖွံ့ဖြိုးမှုစီမံချက်

(၁) လူထုဝေဟံပြုစီမံကိန်းမစတင်မီ ဤကျေးရွာတွင်ကျေးရွာဖွံ့ဖြိုးမှု စီမံချက်ရှိခဲ့ပါသလား? ရှိပါသည်/မရှိပါ/မသိပါ
 (၂) ရှိခဲ့ပါလျှင် ဤစီမံချက်ကို မည်သည့် ခုနှစ်တွင်ပြင်ဆင်ခဲ့ပါသနည်း? နှစ်-----/မသိပါ
 (၃) ဤစီမံချက်ကို ဖြိုနယ်မှုအတည်ပြုခဲ့ပါသလား? ပြုခဲ့ပါသည်/မပြုခဲ့ပါ /မသိပါ

(စ) ဓရီအကွာအဝေး

(၁) ဤကျေးရွာ၏ဗဟိုမှ ၎င်းကျေးရွာအုပ်စု၏ဗဟိုအထိ ဓရီမိုင်မည်မျှကွာဝေးသနည်း? မိုင်-----/မသိပါ
 (၂) ဤကျေးရွာမှ ၎င်းကျေးရွာအုပ်စုဗဟိုအထိ သွားလာရာတွင် ကြာမြင့်သည့်အချိန် ၁၀ မိနစ်-----နာရီ

ခြောက်သွေ့ရာသီတွင် ကြာချိန် ----- ထော်လာဂျီ/မော်တော်ဆိုင်ကယ်/ခြေလျှင်/လား/မော်တော်ဘုတ်/အခြား -----
 မိုးရာသီတွင် ကြာချိန် ----- ထော်လာဂျီ/မော်တော်ဆိုင်ကယ်/ခြေလျှင်/လား/မော်တော်ဘုတ်/အခြား -----

(ဆ) ပတ်ဝန်းကျင်ဆိုင်ရာသဘာဝဘေးအန္တရာယ် -

ဤကျေးရွာတွင် ရေကြီးခြင်းကဲ့သို့ သဘာဝဘေးအန္တရာယ် ကျရောက်ဖူးခြင်းရှိပါသလား။
 မရှိပါ ရှိပါသည် ရှိလျှင် ဖော်ပြပါ-----



လူထုဗဟိုပြုစီမံကိန်းစီမံကိန်းလက်ဖွဲ့
အပိုင်း-၃ ၂၉.၉.၂၀၁၅

(ခ) ကျေးရွာတွင် ဖွဲ့စည်းထားသော အဖွဲ့အစည်းများ

လူထုဗဟိုပြုစီမံကိန်းမတိုင်မီ ဤကျေးရွာတွင် ကျေးရွာဖွံ့ဖြိုးရေးအတွက် အစိုးရ(သို့)ရွာသားများကိုယ်တိုင်(သို့) စီမံကိန်းတစ်ခုခုမှ ဖွဲ့စည်းထားသည့် အဖွဲ့အစည်းများရှိပါသလား။

(၁).....

(၂).....

ကျေးရွာခေါင်းဆောင်

အမည် ဦးအောင်မျိုး

လက်မှတ်  နေ့စွဲ 7.3.2016

လူထုစည်းရုံးရေးမှူး

အမည် ဒေါ်မြင့်မြင့်အေး

လက်မှတ်  နေ့စွဲ 7.3.2016



လူထုဝတ်ပြုစီမံကိန်းစီမံကိန်းလက်ဖွဲ့
အပိုင်း-၃ ၉.၉.၂၀၁၅

ပုံစံ ၈-၂ - စီမံကိန်းစက်ဝန်းအချိန်ဇယား (PC 2)

လမ်းညွှန်ချက်-သတ်ဆိုင်ရာလူထုစည်းရုံးရေးမှု/လက်ထောက်နည်းပညာနည်းပညာစီမံကိန်းအဆင့်တစ်ခုစီ ပြီးစီးတိုင်းကျေးရွာနှင့် ကျေးရွာအုပ်စု အတွက် ဤစီမံကိန်းကြည့်ခွင့်ရမည်။ စီမံကိန်းစက်ဝန်းအဆင့်တစ်ခုစီ

စည်းရုံးရေးမှု/ဝန်ထမ်း အမည် ဒေါ်မြင့်မြင့်အေး

နေ့စွဲ ၂၆.၃.၂၀၁၆

ပြည်နယ်/တိုင်း စစ်ကိုင်း၊ ကျေးရွာအုပ်စု လယ်နက်ကြီး၊ ကျေးရွာ နဂါးစော

စက်ဝန်းအားအမှတ်ကြိုက်ပါ စက်ဝန်း(၁) စက်ဝန်း(၂) စက်ဝန်း(၃)

ဝန်ထမ်း(၄)

စီမံကိန်းစာတမ်းအမျိုးအစား	နေ့စွဲ		အစည်းအဝေးတွင်ထက်ရောက်သူအရေအတွက်			
	ထောင်သည်စု	ပြီးဆုံးသည်စု	အချိုးသားအရေအတွက်	အချိုးသမီးအရေအတွက်	အိမ်ထောင်စုအရေအတွက်	လူမျိုးစုတစ်ရပ်စုအရေအတွက်နှင့် လူမျိုးစုအမည်
၁. ကျေးရွာစီမံကိန်း စိတ်ဆက်အစည်းအဝေး	၂၅-၂-၂၀၁၆	၂၅-၂-၂၀၁၆	၁၅	၄၁	၅၂	ကျေးရွာ
၂. ကျေးရွာဖွံ့ဖြိုးရေး စီမံချက်ရေးဆွဲခြင်း အစည်းအဝေး	၂၆-၃-၂၀၁၆	၂၆-၃-၂၀၁၆	၁၇	၂၈၂	၄၅	ကျေးရွာ ကလေး-၄၅
၃. ကျေးရွာအုပ်စု လုပ်ငန်း ဆုံးဖြတ်ချက်ချသည့်အစည်းအဝေး						
၄. ပြီးနယ်အဆင့်စီမံကိန်းရေးဆွဲရေးနှင့်အကောင်အထည်ဖော်ရေးစတင်ပတ်စီမံကိန်း သုံးသပ်မှုအစည်းအဝေး						
၅. ပြီးနယ် စီမံကိန်းရေးဆွဲရေးနှင့်အကောင်အထည်ဖော်ရေးစတင်ပတ်စီမံကိန်းရေးဆွဲခြင်းကြားသည့်အစည်းအဝေး						
၆. စီမံကိန်းလုပ်ငန်းဆွဲစီမံချက်ရေးဆွဲခြင်း အစည်းအဝေး	မလို	မလို	မလို	မလို	မလို	မလို
၆.၁။ စီမံကိန်းလုပ်ငန်း အကောင်အထည်ဖော်ရေးအစီအစဉ် ရေးဆွဲခြင်း						



လူထုဝဟိုပြစ်ပံက်နီးစီမံကိန်းလက်စွဲ

အပိုင်း-၃ ၂၉.၉.၂၀၁၅

ပုံစံ ၈-၃ ကျေးရွာဖွံ့ဖြိုးရေး ဦးစားပေးအစီအစဉ် (Form PC 3)

လမ်းညွှန် ရွက် /အဆင့်(၃)ကျေးရွာဖွံ့ဖြိုးရေးမှန်းချက်အစည်းအဝေးပြီးဆုံးသောအခါ ကျေးရွာစီမံကိန်း အထောက်အကူပြု
ကော်မတီသည် လူထုစည်းရုံးရေးမှူးအကူအညီဖြင့် ဤပုံစံကိုပြည့်စုံအောင် ဖြည့်သွင်းရမည်။ အားလုံးသော အခက်အခဲ
အတားအဆီးများ၊ ဖွံ့ဖြိုးမှုဦးစားပေးအစီအစဉ်များ၊လူထုဝဟိုပြစ်ပံက်နီး၏ ရန်ပုံငွေအရင်းအမြစ်နှင့် မသက်ဆိုင်သည့် လုပ်ငန်းများ
အားလုံးကိုဖော်ပြရမည်။

လူထုစည်းရုံးရေးမှူး/ဝန်ထမ်း အမည် **ဖေါ်မြင့်မြင့်စော**

နေ့စွဲ **၂ . ၃ . ၂၀၁၆** စက်ဝန်းအား အမှတ်ခြစ်ပါ (✓) ဇာစက်ဝန်း(၁)
၀ စက်ဝန်း(၂) ၀ စက်ဝန်း(၃) ၀ စက်ဝန်း(၄)

ပြည်နယ်/တိုင်း **စစ်ကိုင်း** ဖြန့်ချိ **ဗို.မောင်ကျေးရွာအုပ်စု ယက်ကုန်းမြို့ကျေးရွာ နားငယာ**

က. အခက်အခဲအတားအဆီးများအားဆွေးနွေးခြင်း - ယခုလက်ရှိအခြေအနေတွင်ဤကျေးရွာဖွံ့ဖြိုးတိုးတက်ရေးအတွက်
အဓိကအခက်အခဲအတားအဆီးများသည် မည်သည်များဖြစ်ပါသနည်း(အမျိုးသား/သမီး အနည်းဆုံးအခက်အခဲ ၅ ခုစီဖော်ပြပါ)

အမျိုးသား အဖွဲ့မှတင်ပြသောအခက်အခဲအတားအဆီးများ		အမျိုးသမီး အဖွဲ့မှတင်ပြသောအခက်အခဲအတားအဆီးများ	
၀	ပညာရေးအခက်အခဲ	၀	ပညာရေးအခက်အခဲ
၂	ကျန်းမာရေးအခက်အခဲ	၂	ကျန်းမာရေးအခက်အခဲ
၃	လမ်းပန်းဆက်သွယ်ရေးအခက်အခဲ	၃	လမ်းပန်းဆက်သွယ်ရေးအခက်အခဲ
၄	ငွေအခက်အခဲ	၄	ငွေအခက်အခဲ
၅		၅	

ခ. မျှော်မှန်းခြင်း- နောင်လာမည့် (၅)နှစ် အတွင်း ကျေးရွာဖွံ့ဖြိုးရေး မျှော်မှန်းလျာထားချက်များအား တင်ပြပါ။

အမျိုးသားအဖွဲ့မှတင်ပြသောမျှော်မှန်းချက်များ		အမျိုးသမီးအဖွဲ့မှတင်ပြသောမျှော်မှန်းချက်များ	
၀	ကျေးရွာလူထုအားကျောင်းပို့ချရန်	၀	လျှပ်စစ်ဖို့ချပ်ချန်
၂	ကျေးလက်စောစောပေးခန်းပို့ချရန်	၂	ပညာရေးအဆင့်အားမြှင့်တင်ရန်
၃	လမ်းပန်းဆက်သွယ်ရေးကောင်းမွန်စေရန်	၃	ကျန်းမာရေးအဆင့်မြှင့်တင်ရန်
၄	စစ်စစ် ငွေချုပ်ချန်	၄	လမ်းပန်းဆက်သွယ်ရေးကောင်းမွန်စေရန်
၅	လျှပ်စစ်ဖို့ချပ်ချန်	၅	သောက်သုံးရေချုပ်ချန်



လူထုပဟိုပြုစီမံကိန်းစီမံကိန်းလက်စွဲ

အပိုင်း-၃ ၉.၉.၂၀၁၅

၈. ဤကျေးရွာ၏ လာမည့်(၃)နှစ်အတွက် ဦးစားပေး ဖွံ့ဖြိုးတိုးတက်မှု လုပ်ငန်း အစီအစဉ်များအားဖော်ပြပါ။

(လူထုပဟိုပြုစီမံကိန်း ရန်ပုံငွေအတွက် အဆိုပြုသော အစီအစဉ်များကိုဦးစားပေး အဆင့်အလိုက်ဖော်ပြပြီး ကျန်လူထုပဟိုပြု စီမံကိန်း ရန်ပုံငွေအရင်းအမြစ်နှင့် မပတ်သက်သည့်အစီအစဉ်များလည်းဖော်ပြရန်ဖြစ်သည်)

ကျေးရွာအတွက်ဦးစားပေးဖွံ့ဖြိုးတိုးတက်မှု လုပ်ငန်းစဉ်များ	အဆိုပြုသူ (အမျိုးသားများ/ အမျိုးသမီးများ/ အမျိုးသား+အမျိုးသမီး)	လူထုပဟိုပြုစီမံကိန်းအတွက်အဆိုပြုသည် (ဦးစားပေးအဆင့် အလိုက် ဖော်ပြပါ)	ခန့်မှန်း ကုန်ကျ စရိတ်	အကျိုးခံစားခွင့်ရှိသူခန့်မှန်းခြေ အရေအတွက်
၁ စွာမြင် တံတား(၁၂၀၀ပေခန့်)	မ	၂	၃၀၀၀၀၀၀	၄၇၈
၂ စွာတွင်းတံတား ၆၂၀ပေခန့်	က	၁	၄၅၀၀၀၀၀	၄၇၈
၃ ဂွာဖိုင်သားဖမ်း(၁၂၀၀ပေခန့်)	က	၅	၆၀၀၀၀၀၀	၄၇၈
၄ စွာတွင်းဖမ်း(၁၂၀၀ပေခန့်)	က	၃	၆၅၀၀၀၀၀	၄၇၈
၅ စွာချင်ဆက်ဖမ်း(၁၂၀၀ပေခန့်)	မ	၄	၃၅၀၀၀၀၀	၄၇၈
၆				

ဥက္ကဋ္ဌ ၊ ကျေးရွာစီမံကိန်းအထောက်အကူပြုကော်မီတီမှအတည်ပြုသည်။

အမည် ဦးကျော်မြ လက်မှတ် [Signature] ရက်စွဲ ၂၀၁၅.၉.၂၀

PC-3 ၀၀၂၅၄



လူထုပတ်ဝန်းကျင်ထိခိုက်စွန့်ခွာမှု
အပိုင်း ၃ ၂၉.၂၀၁၅

ပုံစံ စ-၄ ကျေးရွာအုပ်စုစီမံကိန်းလုပ်ငန်းခွဲစွဲရေးရယူခြင်းပုံစံ

လမ်းညွှန်ချက် ၊ ကျေးရွာအုပ်စုစီမံချက်ရေးဆွဲသည့်အစည်းအဝေးတွင် ဤပုံစံအားလူထုထုတ်ဖော်ရေးများ / လက်ထောက်နည်းပညာများတို့၏ အကူအညီဖြင့်ပြင်ဆင်ရာ မြေညီသွင်းရမည့်၊ ဤပုံစံအားပြင်ဆင်ရာတွင် သွင်းပြီးပါက ကျေးရွာအုပ်စုပုံမှိုက်ဆက်ရေစီမံချက်တွင် ဖော်ပြထားရမည့် CF မှ အချက်အလက်များကို MIS သို့ ထည့်သွင်းရမည်၊ ကျေးရွာစည်းရုံးရေးမှူး/ဝန်ထမ်းအမည် မော်ဖြင့် ဖြည့်စွက်ရမည်။

ကျေးရွာအမည်	ဆောင်ရွက်မည့် လုပ်ငန်းများ	အပိုင်းအတာ	ရန်နှုန်း တိုက်ရိုက်အကျိုး မိမားခွင့်ရှိသူများ	အဆိုပြုတင်ပြသူ	စီမံကိန်းမှ ထည့်ဝင်မှု	စီမံကိန်းကုန်ကျစရိတ်		စုစုပေါင်း
						ကျေးရွာမှ ထည့်ဝင်မှု	အခြားထည့်ဝင်မှု (ဖော်ပြပါ) ထည့်ဝင်ငွေ အမည်/အဖွဲ့	
နားယော	ရွာတွင်းတံတား ဖြည့်စွက်ခြင်း	၃၄ ဝေ x ၁၆ ဝေ x ၃ ဝေ	၄၇၈	အကျား □ မ □ ကျား + မ	၃၀၀၀၀၀၀			၃၀၀၀၀၀၀
တောငါး	ရွာချင်းဆက် ဖမ်းငြိမ်းရေး (ရွာထဲမှ ဖမ်း)	၁၃၅၈ ဝေ x ၁၅ ဝေ x ၆ ဖက်မ	၃၈၈	အကျား □ မ □ ကျား + မ	၄၃၀၀၀၀၀			၄၃၀၀၀၀၀
ဆယ်နက်ရွာ	ရွာတွင်းမိန်း ဖမ်းငြိမ်းရေး	၁၃၀၀ ဝေ x ၁၅ ဝေ x ၆ ဖက်မ	၅၁၂	အကျား □ မ □ ကျား + မ	၄၄၀၀၀၀၀			၄၄၀၀၀၀၀
နားယော	ရွာထဲမှ ဖမ်းငြိမ်းရေး	၄၀ ဝေ x ၂၀ ဝေ x ၁၅ ဝေ	၁၁၆	အကျား □ မ □ ကျား + မ	၄၂၀၀၀၀၀			၄၂၀၀၀၀၀
				အကျား □ မ □ ကျား + မ				

ရာထူး ကျေးရွာအုပ်စု စီမံကိန်း/ဆောင်ကော်မတီ ဥက္ကဋ္ဌ
အမည် ဦးငွေဖြူ
လက်မှတ်
ရက်စွဲ ၂၇-၃-၂၀၁၆



လူထုထုတ်ပြန်စီမံကိန်းစီမံကိန်းလက်ခွဲ

အပိုင်း-၃ ၂၉.၂၀၁၅

ပုံစံ ၈-၄ ကျေးရွာအုပ်စုစီမံကိန်းလုပ်ငန်းခွဲရွေးချယ်ခြင်းပုံစံ

လမ်းညွှန်ချက်။ ။ ကျေးရွာအုပ်စုစီမံကိန်းချက်ရေးဆွဲသည့်အစည်းအဝေးတွင် တိုက်ရိုက်အကျိုးရှိစေရန်အတွက် အထောက်အကူပြုနိုင်မည့်အစည်းအဝေးများ / လက်ထောက်နည်းပညာများတို့၏ အကူအညီဖြင့်ပြည့်စုံစွာ ဖြည့်သွင်းရမည်။
 အပိုင်းအားဖြည့်စုံစွာဖြည့်သွင်းပြီးပါက ကျေးရွာအုပ်စုစီမံကိန်းချက်ရေးဆွဲသည့်အစည်းအဝေးတွင် အချက်အလက်များကို MIS သို့ ထည့်သွင်းရမည်။
 ကျေးရွာအုပ်စုစီမံကိန်းရေးဆွဲ/ဝန်ထမ်းအမည် ● ● (၂၀၁၅.၁၂.၁၆)

ကျေးရွာအမည်	အောင်ရွက်မည့် လုပ်ငန်းများ	အတိုင်းအတာ	ခန့်မှန်း တိုက်ရိုက်အကျိုး ခံစားခွင့်ရှိသူများ	အဆိုပြုတင်ပြသူ	ခန့်မှန်းကျန်ကျစရိတ်			စုစုပေါင်း
					စီမံကိန်းမှ ထည့်သွင်းမှု	ကျေးရွာမှ ထည့်သွင်းမှု	အခြားထည့်သွင်းမှု (ဖော်ပြပါ) ထည့်သွင်းစေ့ အမည်/အဖွဲ့	
ဒုာ-၁၀၀၀	ရွာအား ဖွဲ့စည်းပေးခြင်း	၁၅၀၀ ဝေ	၅၂၆	<input type="checkbox"/> ကျေး <input checked="" type="checkbox"/> အမ <input type="checkbox"/> ကျေး + မ	၅၀၀၀၀၀၀			၅၀၀၀၀၀၀
၁၀၀၀	ကျေးရွာအုပ်စု စီမံကိန်းရေးဆွဲခြင်း	၁၅၀၀ ဝေ	၇၈၆	<input type="checkbox"/> ကျေး <input checked="" type="checkbox"/> အမ <input type="checkbox"/> ကျေး + မ	၅၅၀၀၀၀၀			၅၅၀၀၀၀၀
၁၀၀၀	ကျေးရွာအုပ်စု စီမံကိန်းရေးဆွဲခြင်း	၁၅၀၀ ဝေ	၅၂၆	<input type="checkbox"/> ကျေး <input checked="" type="checkbox"/> အမ <input type="checkbox"/> ကျေး + မ	၅၀၀၀၀၀၀	၂၀၀၀၀၀ (ပျက်စီးမှု)		၅၂၀၀၀၀၀
၁၀၀၀	ကျေးရွာအုပ်စု စီမံကိန်းရေးဆွဲခြင်း	၁၅၀၀ ဝေ	၅၂၆	<input type="checkbox"/> ကျေး <input checked="" type="checkbox"/> အမ <input type="checkbox"/> ကျေး + မ	၅၀၀၀၀၀၀			၅၀၀၀၀၀၀

စက်ဝန်းအားအမှတ်ခြစ်ပေးပါ (✓)၊ စက်ဝန်း(၁)၊ စက်ဝန်း(၂)၊ စက်ဝန်း(၃)၊ စက်ဝန်း(၄)၊ စက်ဝန်း(၅)

ကျေးရွာအုပ်စု စီမံကိန်းရေးဆွဲခြင်း

အမည် ဦးဝင်းဦး လက်မှတ် *[Signature]* ရက်စွဲ ၂၀၁၅.၁၂.၁၆

စီမံကိန်းရေးဆွဲရေးမှူး *[Signature]*



လူထုထုတ်ပြန်စံနှုန်းစီမံကိန်းလက်စွဲ
အပိုင်း-၃ (၉.၉.၂၀၁၅)

ပုံစံ - ၀-၁၂ - အစည်းအဝေးထောက်ရောက်သူများ (FORM PC 12)

လယ်ဥျန်း၊ စီမံကိန်း အစည်းအဝေးအားလုံးတွင် အသုံးပြုရန် လူထုထုတ်ပြန်ရေးရာအဖွဲ့က တွေးခေါ်မှု ကွင်းဆင်းစဉ် စစ်ဆေး၍ ပုံစံ ၂ စီမံကိန်းထက်ဝန်းအချိန်ယေးပါ အစည်းအဝေးထောက်ရောက်သူများအရက်ကို ပြည့်စုံစွာဖြည့်သွင်းရန်

စည်းရုံးရေးရာအဖွဲ့အမည် ခေါ်ဖြင့်ဖြင့်ဖြင့်

ရက်စွဲ ၂၅.၂.၂၀၁၆ စီမံကိန်းထက်ဝန်းအမှတ်ဖြစ်ပါ (✓) စတင်ဝန်း(၂) စတင်ဝန်း(၃) စတင်ဝန်း(၄)

ပြည်နယ်/တိုင်းဒေသကြီး စစ်ကိုင်း မြို့နယ် လှိုင်စောက ကျေးရွာအုပ်စု ကျေးရွာ ၇၀ ဇွန်

အစည်းအဝေးခေါင်းစဉ် ကလေးက ကြိမ် စာပွဲ၊ ကလေး

စဉ်	အမည်	ကျား (✓)	မ (✓)	အိမ်ထောင်စုကိန်းစွဲ (✓)	လူမျိုး	လက်မှတ်
၁	ဒီးအောင်ကျော်	✓		✓	ကော့	
၂	ဒီးအောင်ကျော်	✓		✓	မ	
၃	ဒီးအောင်ကျော်	✓		✓	မ	
၄	ဒီးအောင်ကျော်	✓		✓	မ	
၅	ဒီးအောင်ကျော်	✓		✓	မ	
၆	ဒီးအောင်ကျော်	✓		✓	မ	
၇	ဒီးအောင်ကျော်	✓		✓	မ	
၈	ဒီးအောင်ကျော်	✓		✓	မ	
၉	ဒီးအောင်ကျော်	✓		✓	မ	
၁၀	ဒီးအောင်ကျော်	✓		✓	မ	
၁၁	ဒီးအောင်ကျော်	✓		✓	မ	
၁၂	ဒီးအောင်ကျော်	✓		✓	မ	
၁၃	ဒီးအောင်ကျော်	✓		✓	မ	
	စုစုပေါင်း					

(၁) အိမ်ထောင်စုကိန်းစွဲဖြစ်ရန်မလိုပါ။ အမျိုးသား/အမျိုးသမီး အိမ်ထောင်စု တစ်စုကို တိုက်ရိုက်ဖြည့်သွင်းရန် အမှတ်ဖြစ်ပါ။



လူထုပတ်ဝန်းကျင်ထိခိုက်မှု
အပိုင်း ၃ (၉.၉.၂၀၁၅)

ပုံစံ - ၀-၁၂ - အစည်းအဝေးထက်ရောက်သူများ (FORM PC 12)

လမ်းညွှန် စီမံကိန်း အစည်းအဝေးအားလုံးတွင် အသုံးပြုရန် လူထုပတ်ဝန်းကျင်ထိခိုက်မှု ကျဆုံးစေမည့် ကွင်းဆင်းစဉ် စစ်ဆေးမှု ပုံစံ ၂ စီမံကိန်းစတင်ပေးအချိန်လောက် အစည်းအဝေးထက်ရောက်
သူများစာရင်းကို ဖြည့်သွင်းရန်

စည်းရုံးရေးမှူးအမည် ဦးမြင့်ဖြူငါးစင်

ရက်စွဲ ၂၅.၂.၂၀၁၆

မြို့နယ်/ တိုင်းဒေသကြီး စစ်ကိုင်း

မြို့နယ် ဇနီးတောင်

စီမံကိန်းစတင်ပေးအမှတ်ဖြစ်ပါ (✓) စတင်ပေး (၁) စတင်ပေး (၂) စတင်ပေး (၃) စတင်ပေး (၄)

ကျေးရွာအုပ်စု မြောက်ကြီး

ကျေးရွာ ဘ.ဝ.ဟ

စဉ်	အမည်	ကျား (✓)	မ (✓)	အိမ်ထောင် စုကိုယ်စား လှယ် (✓) (၁)	လူမျိုး	လက်မှတ်
၁၄	ဦး ဖြူဖြူ	✓	✓	✓	ကချင်	၂၅.၆၅
၁၅	ဦးအောင်စိုး	✓	✓	✓	မ	၆.၁၈.၃၃
၁၆	ဦးကျော်သိန်း	✓	✓	✓	မ	ကျေးအိမ်နီး
၁၇	ဦးအောင်စိုး	✓	✓	✓	မ	စတင်
၁၈	ဦးအောင်စိုး	✓	✓	✓	မ	အိမ်အနီး
၁၉	ဦးကျော်သိန်း	✓	✓	✓	မ	အိမ်အနီး
၂၀	ဦးကျော်သိန်း	✓	✓	✓	မ	အိမ်အနီး
၂၁	ဦးကျော်သိန်း	✓	✓	✓	မ	အိမ်အနီး
၂၂	ဦးကျော်သိန်း	✓	✓	✓	မ	အိမ်အနီး
၂၃	ဦးကျော်သိန်း	✓	✓	✓	မ	အိမ်အနီး
၂၄	ဦးကျော်သိန်း	✓	✓	✓	မ	အိမ်အနီး
၂၅	ဦးကျော်သိန်း	✓	✓	✓	မ	အိမ်အနီး

(၁) အိမ်ထောင်စုစီမံကိန်းဖြစ်ရန်မလိုပါ။ အမျိုးသား/အမျိုးသမီး အိမ်ထောင်စု တစ်စုကို ကိုယ်စားပြုသူသည်သူ့မိမိ အမှတ်ဖြစ်ပါ။



လူထုထုတ်ပြန်စံနှုန်းစီမံကိန်းလက်စွဲ
အပိုင်း-၃ ၉.၉.၂၀၁၅

ပုံစံ - ၀-၁၂ - အစည်းအဝေးတက်ရောက်သူများ (FORM PC 12)

လမ်းညွှန်၊ စီမံကိန်း အစည်းအဝေးအားလုံးတွင် အသုံးပြုရန် လူထုစည်းရုံးရေးမှူးက တွေးခွာသို့ တွင်းအင်းစဉ် စစ်ဆေး၍ ပုံစံ ၂ စီမံကိန်းစက်ဝန်းအချိန်ဇယားပါ အစည်းအဝေးတက်ရောက်သူများစာရင်းကို ဖြည့်သွင်းရန်

စည်းရုံးရေးမှူးအမည် ဒေါ်ဖြူဖြူ (၅၄၄၆၈၁)

ရက်စွဲ ၂၅.၂.၂၀၁၆ စီမံကိန်းစက်ဝန်းအမှတ်ဖြစ်ပါ (✓) စက်ဝန်း (၂) စက်ဝန်း (၃) စက်ဝန်း (၄)

ပြည်နယ်/တိုင်းဒေသကြီး မန္တလေး မြို့နယ် မန်းမောက် ကျေးရွာအုပ်စု ကျေးရွာအုပ်စု စက်ဝန်း (၅) စက်ဝန်း (၆) စက်ဝန်း (၇) စက်ဝန်း (၈) စက်ဝန်း (၉)

အစည်းအဝေးခေါင်းစဉ်၊ ဝတ်စားကြိတ်က ခရု၊ စာအုပ်

စဉ်	အမည်	ကျား (✓)	မ (✓)	အိမ်ထောင်စုဝယ်စားလှယ် (✓/၀)	လူမျိုး	လက်မှတ်
၂၇	ဒေါ်ဇော်စု		✓	✓	ကချင်	ဒေါ်ဇော်စု
၂၈	ဒေါ်အေးအေး		✓	✓	"	ဒေါ်အေးအေး
၂၉	ဒေါ်အေးအေး		✓	✓	"	ဒေါ်အေးအေး
၃၀	ဒေါ်အေးအေး		✓	✓	"	ဒေါ်အေးအေး
၃၁	ဒေါ်အေးအေး		✓	✓	"	ဒေါ်အေးအေး
၃၂	ဒေါ်အေးအေး		✓	✓	"	ဒေါ်အေးအေး
၃၃	ဒေါ်အေးအေး		✓	✓	"	ဒေါ်အေးအေး
၃၄	ဒေါ်အေးအေး		✓	✓	"	ဒေါ်အေးအေး
၃၅	ဒေါ်အေးအေး		✓	✓	"	ဒေါ်အေးအေး
၃၆	ဒေါ်အေးအေး		✓	✓	"	ဒေါ်အေးအေး
၃၇	ဒေါ်အေးအေး		✓	✓	"	ဒေါ်အေးအေး
၃၈	ဒေါ်အေးအေး		✓	✓	"	ဒေါ်အေးအေး
၃၉	ဒေါ်အေးအေး		✓	✓	"	ဒေါ်အေးအေး
၄၀	ဒေါ်အေးအေး		✓	✓	"	ဒေါ်အေးအေး

(၁) အိမ်ထောင်စဉ်စီမံကိန်းဖြစ်ရန်မလိုပါ။ အမျိုးသား/အမျိုးသမီး အိမ်ထောင်စု တစ်စုကို ကိုယ်စားပြုသူမည်သူမဆို အမှတ်ဖြစ်ပါ။



လူထုဗဟိုပြုစီမံကိန်း၊စီမံကိန်းလက်ဖွဲ့
အပိုင်း-၃ ၂၉.၉.၂၀၁၅

ပုံစံ - ၀-၁၂ - အစည်းအဝေးတက်ရောက်သူများ (FORM PC 12)

လမ်းညွှန်၊ စီမံကိန်း အစည်းအဝေးအားလုံးတွင် အသုံးပြုရန် လူထုညွှန်ကြားရေးဌာန ကျေးရွာသို့ ကွင်းဆင်းစဉ် စစ်ဆေး၍ ပုံစံ ၂ စီမံကိန်းတော်များအချိန်ဇယားပါ အစည်းအဝေးတက်ရောက်သူများစာရင်းကို ဖြည့်သွင်းရန်

စည်းရုံးရေးဌာနအမည် ဒေါ်ဖြူဖြူ ဇ.ဖ.ဖ.၊
မှတ်ပုံစံ ၂၅.၂.၂၀၁၆

စီမံကိန်းတော်များအမှတ်ဖြစ်ပါ (V)	မှတ်ပုံစံ (၀)	ကျေးရွာအုပ်စု	ကျေးရွာ
မြို့နယ်	ခရိုင်	စာရင်းကိုင်ကြီး	စာရင်းကိုင်ကြီး

စဉ်	အမည်	ကျား (V)	မ (V)	အိမ်ထောင်စုကုန်သွယ် (V) ^(၁)	လူမျိုး	လက်မှတ်
၀၁	ဒေါ်ခင်အေးကြည်		✓	✓	ကလေး	ခင်ခင်အေးကြည်
၀၂	ဒေါ်ခင်အေးကြည်		✓	✓	မ	ခင်ခင်အေးကြည်
၀၃	ဒေါ်ဗုဒ္ဓမာမာ		✓	✓	မ	ဗုဒ္ဓမာမာ
၀၄	ဒေါ်ခင်အေးကြည်		✓	✓	မ	ခင်ခင်အေးကြည်
၀၅	ဒေါ်ခင်အေးကြည်		✓	✓	မ	ခင်ခင်အေးကြည်
၀၆	ဒေါ်ခင်အေးကြည်		✓	✓	မ	ခင်ခင်အေးကြည်
၀၇	ဒေါ်ခင်အေးကြည်		✓	✓	မ	ခင်ခင်အေးကြည်
၀၈	ဒေါ်ခင်အေးကြည်		✓	✓	မ	ခင်ခင်အေးကြည်
၀၉	ဒေါ်ခင်အေးကြည်		✓	✓	မ	ခင်ခင်အေးကြည်
၁၀	ဒေါ်ခင်အေးကြည်		✓	✓	မ	ခင်ခင်အေးကြည်
၁၁	ဒေါ်ခင်အေးကြည်		✓	✓	မ	ခင်ခင်အေးကြည်
၁၂	ဒေါ်ခင်အေးကြည်		✓	✓	မ	ခင်ခင်အေးကြည်

(၁) အိမ်ထောင်စုကုန်သွယ်ခြင်းမရှိပါ။ အမျိုးသား/အမျိုးသမီး အိမ်ထောင်စု တစ်စုကို ကိုယ်စားပြုသူအဖြစ် သတ်မှတ်ခြင်းပါ။



လူထုဝတ်ပြုစီမံကိန်းစီမံကိန်းလက်ခွဲ
အပိုင်း ၇ ၂၉.၉.၂၀၁၅

ပုံစံ - ၈-၁၂ - အစည်းအဝေးထောက်ရောက်သူများ (FORM PC 12)

လက်ညှိန်း စီမံကိန်း အစည်းအဝေးအားလုံးတွင် အသုံးပြုရန် လူထုဝတ်ပြုရေးမှူးက ကျေခွာသို့ ကွင်းဆင်းစဉ် စစ်ဆေး၍ ပုံစံ ၂ စီမံကိန်းစီမံကိန်းအစည်းအဝေးထောက်ရောက်သူများစာရင်းကို မြေညှိသည့်နေ့မှစ၍ စည်းမှန်ရေးမှူးအမည် **ခေါ်ဖြင့်ဖြင့်ခေါ်**

ရက်စွဲ: ၂၉.၈.၂၀၁၆	စီမံကိန်းစက်ဝန်းအမှတ်ဖြစ်ပါ (✓) <input checked="" type="checkbox"/> စက်ဝန်း (၁) <input type="checkbox"/> စက်ဝန်း (၂) <input type="checkbox"/> စက်ဝန်း (၃) <input type="checkbox"/> စက်ဝန်း (၄) <input type="checkbox"/> စက်ဝန်း (၅) <input type="checkbox"/>
ပြည်နယ်/တိုင်းဒေသကြီး: မကွေးပြည်နယ်	မြို့နယ်: မိုးမောက်
	ကျေးရွာအုပ်စု: ယုဂံကန်ကြီး
	ကျေးရွာ: စုကလေး

စဉ်	အမည်	ကျား (✓)	မ (✓)	အိမ်ထောင်စုကိုယ်စားလှယ် (✓/၀)	လူမျိုး	လက်မှတ်
၁၈	ဖွဲ့အောင်စိန်	✓		✓	ကတည်း	
၂၈	ဖွဲ့အောင်ကျော်	✓		✓		
၃၈	ခေါ်အောင်		✓	✓		
၄၈	ခေါ်အောင်ကျော်		✓	✓		
၅၈	ခေါ်အောင်		✓	✓		
၆၈	ခေါ်အောင်		✓	✓		
၇၈	ခေါ်အောင်		✓	✓		
၈၈	ခေါ်အောင်		✓	✓		
၉၈	ခေါ်အောင်		✓	✓		
၁၀၈	ခေါ်အောင်		✓	✓		
၁၁၈	ခေါ်အောင်		✓	✓		
၁၂၈	ခေါ်အောင်		✓	✓		
၁၃၈	ခေါ်အောင်		✓	✓		
၁၄၈	ခေါ်အောင်		✓	✓		
၁၅၈	ခေါ်အောင်		✓	✓		
၁၆၈	ခေါ်အောင်		✓	✓		
၁၇၈	ခေါ်အောင်		✓	✓		
၁၈၈	ခေါ်အောင်		✓	✓		
၁၉၈	ခေါ်အောင်		✓	✓		
၂၀၈	ခေါ်အောင်		✓	✓		

(၁) အိမ်ထောင်စဉ်စီမံကိန်းမရှိပါ။ အမျိုးသား/အမျိုးသမီး အိမ်ထောင်စု တစ်စုကို ကိုယ်စားပြုသူမည်သူမဆို အမှတ်ဖြစ်ပါ။



လူထုဝဟ်ပြိမ်တိန်စီမံကိန်းလက်ဖွဲ့
အပိုင်း-၃ ၉.၉.၂၀၁၅

ပုံစံ - ၈-၁၂ - အစည်းအဝေးထောက်ရောက်သူများ (FORM PC 12)

လမ်းညွှန် စီမံကိန်း အစည်းအဝေးအားလုံးတွင် အသုံးပြုရန် လူထုဝဟ်ပြိမ်တိန်စီမံကိန်းအစည်းအဝေးအဖွဲ့ဝင်အဖြစ် အစည်းအဝေးဝင်ရောက်
သူများအရင်းကို ဖြည့်သွင်းရန်

စည်းရုံးရေးဖျအမည် **ဒေါ်ဖြူဖြူဖြူ**

ရက်စွဲ၊ ၂၀၁၅.၁၂.၁၀

ပြည်နယ်/ တိုင်းဒေသကြီး **ပြည်နယ်** မြို့နယ် **မင်းမာလေး** ကျေးရွာ **မင်းမာလေး** ကျေးရွာ **မင်းမာလေး**

စီမံကိန်းထက်ဝန်းအမှတ်ဖြည့်ပါ (✓) ထက်ဝန်း (၀) ထက်ဝန်း (၂) ထက်ဝန်း (၃) ထက်ဝန်း (၄) ထက်ဝန်း (၅) ထက်ဝန်း (၆) ထက်ဝန်း (၇) ထက်ဝန်း (၈) ထက်ဝန်း (၉) ထက်ဝန်း (၁၀)

အစည်းအဝေးခေါ်ဝေါ်ရုံ၊ ဒုတိယကျိတ် ကျေးရွာ ကစတင် နေ့စဉ်

စဉ်	အမည်	ကျား (V)	မ (V)	အိမ်ထောင် စုကိုယ်စား လှယ် (✓/၀)	လူမျိုး	လက်မှတ်
၁၄	ဒေါ်မာမာဖြူ	✓		✓	ကလေး	
၁၅	ဒေါ်အိမ်ဖြူ	✓	✓	✓	"	
၁၆	ဒေါ်မာမာဖြူ	✓		✓	"	
၁၇	ဒေါ်မာမာဖြူ	✓		✓	"	
၁၈	ဒေါ်မာမာဖြူ	✓	✓	✓	"	
၁၉	ဒေါ်မာမာဖြူ	✓		✓	"	
၂၀	ဒေါ်မာမာဖြူ	✓		✓	"	
၂၁	ဒေါ်မာမာဖြူ	✓		✓	"	
၂၂	ဒေါ်မာမာဖြူ	✓		✓	"	
၂၃	ဒေါ်မာမာဖြူ	✓		✓	"	
၂၄	ဒေါ်မာမာဖြူ	✓		✓	"	
၂၅	ဒေါ်မာမာဖြူ	✓	✓	✓	"	
၂၆	ဒေါ်မာမာဖြူ	✓		✓	"	
၂၇	ဒေါ်မာမာဖြူ	✓		✓	"	
စုစုပေါင်း		၆	၇	၁၃		

(၀) အိမ်ထောင်စုစီမံကိန်းလုပ်ပါ၊ အမျိုးသား/အမျိုးသမီး အိမ်ထောင်စု တစ်စုကို ကိုယ်စားပြုသူမည်သူမဆို အမှတ်ဖြည့်ပါ။



လူထုတံဆိပ်ပြန်လဲရေးစီမံကိန်းလက်ဖွဲ့
အပိုင်း-၃ ၉-၉-၂၀၁၅

ပုံစံ - စ-၁၂ - အစည်းအဝေးထောက်ရောက်သူများ (FORM PC 12)

လမ်းညွှန်၊ စီမံကိန်း အစည်းအဝေးအားလုံးတွင် အသုံးပြုရန်၊ လူထုစည်းရုံးရေးမှူးက ကျေးဇူးတင် ကျေးဇူးတင်ပေးသည့် စာရွက်ပုံစံ၊ စီမံကိန်းစတင်ပေးအစီရင်ခံစာပါ အစည်းအဝေးထောက်ရောက်သူများစာရင်းကို ဖြည့်သွင်းရန်

စည်းရုံးရေးမှူးအမည် ဒေါ်ဖြူဖြူအောင်

ရက်စွဲ၊ ၂၀၁၅.၁၂.၂၀၊ စီမံကိန်းစတင်ပေးအစီရင်ခံစာပါ (✓) စတင်ပေး(၂) စတင်ပေး(၃) စတင်ပေး(၄)

ဖြည့်နှယ်/ တိုင်ကြားသူ၏ ဦးနယ် မင်းသိန်း ကျေးဇူးတင်ပေးသူ ဦးအောင်

စာရင်းအုပ် ဒေါ်အောင်

စဉ်	အမည်	ကျား (M)	မ (F)	အိမ်ထောင်စုကိုယ်စားလှယ် (Y/N)	လူမျိုး	လက်မှတ်
၂၇	ဒေါ်အောင်စု	✓		✓	ကလေး	
၂၈	ဒေါ်အောင်စု	✓		✓	~	
၂၉	ဒေါ်အောင်စု	✓		✓	~	
၃၀	ဒေါ်အောင်စု	✓		✓	~	
၃၁	ဒေါ်အောင်စု	✓		✓	~	
၃၂	ဒေါ်အောင်စု	✓		✓	~	
၃၃	ဒေါ်အောင်စု	✓		✓	~	
၃၄	ဒေါ်အောင်စု	✓		✓	~	
၃၅	ဒေါ်အောင်စု	✓		✓	~	
၃၆	ဒေါ်အောင်စု	✓		✓	~	
၃၇	ဒေါ်အောင်စု	✓		✓	~	
၃၈	ဒေါ်အောင်စု	✓		✓	~	
၃၉	ဒေါ်အောင်စု	✓		✓	~	
	စုစုပေါင်း	၃	၀	၁၃	~	

(၁) အိမ်ထောင်စုစီမံကိန်းမလိုပါ။ အမျိုးသား/အမျိုးသမီး အိမ်ထောင်စု တစ်ခုကို ကိုယ်စားပြုသူပည့်သူမဆို အမှတ်ခြစ်ပါ။



စစ်ကိုင်းတိုင်းဒေသကြီး၊ ပန်းမောက်မြို့နယ်

(က) - ၂။ ကျေးရွာအစည်းအဝေးမှတ်တမ်း

ကျေးရွာ ။ ။ နားပေဘာကျေးရွာ

ကျေးရွာအုပ်စု။ ။ လယ်ချက်ကြီးအုပ်စု

အစည်းအဝေးပြုလုပ်သည့်နေရာ။ ။ နားပေဘာကျေးရွာ

နေ့စွဲ ။ ။ ၂၅-၂-၂၀၁၆

အကြောင်းအရာ။ ။ ပထမနှစ် လူထုဗဟိုပြု စီမံကိန်း

မိတ်ဆက်အစည်းအဝေးပထမအကြိမ်အစည်းအဝေးပြုလုပ်ခြင်း။

ဆွေးနွေးချက်များ

အစည်းအဝေးတက်ရောက်သူဦးရေ-ကျား(၁၅)ဦး နှင့်မ (၄၁)ဦး=(၅၆)ဦး

ဆွေးနွေးချက်များ

ဆွေးနွေးချက်(၁)

မိတ်ဆက်အစည်းအဝေးတွင်ကျေးရွာဥက္ကဋ္ဌမှကျေးရွာလူထုနှင့်လူထုဗဟိုပြုစီမံကိန်းမှဝန်ထမ်းများကိုမိတ်ဆက်အဖွဲ့အမှတ်စဉ်ကော်မတီအဖွဲ့အစည်းအမည်၊ အလှူရှင်အမည်၊ အကောင်အထည် ဖော်ဆောင်ရွက်သည့်ဌာနနှင့် စီမံကိန်းဖွဲ့စည်းပုံများနှင့် ကျား၊မရေးရာကဏ္ဍများအကြောင်း မိတ်ဆက် ရှင်းလင်းပြောကြားပြီး ကျေးရွာစေတနာ့ဝန်ထမ်းရွေးချယ်ခြင်း(က+မ)တွင် လူထု၏ အတည်ပြုချက်နှင့် မဟုတ်ဘဲ လျှို့ဝှက်ချက်မဲပေးစနစ်ဖြင့် ရွေးချယ်ခြင်း၊လူထုပူးပေါင်းပါဝင်သော လူမှုဆန်းစစ်ခြင်းများ ပြုလုပ်သွားမည်ဖြစ်ကြောင်း ဆွေးနွေးပြောကြားခဲ့ပါသည်။

အမျိုးသမီးအတွက် ဟူ၍ ပြဿနာများကို အခြေခံပြီး ပြဿနာသစ်ပင်များကို ရေးဆွဲပြီး ပြဿနာများကို မည်သို့ဖြေရှင်းရမည်ကို ဖော်ထုတ်ခဲ့ကြသည်။ ထွက်ပေါ်လာသော လုပ်ငန်းများကို အကောင်အထည်ဖော်ရန် ကျေးရွာအတွက် စီမံကိန်းအထောက်အကူပြု ကော်မတီ လိုအပ်ကြောင်း ရှင်းပြခဲ့သည်။ ဒုတိယအကြိမ်အစည်းအဝေးတွင် တက်ရောက်လာသော ကျေးရွာလူထုအား ကော်မတီ ဝင်များ၏ တာဝန်နှင့်ဝတ္တရားများအကြောင်း ပြောကြားပြီး စီ/ထောက် ဥက္ကဋ္ဌ ကျား(၁)ဦး၊ မ

(၁)ဦး၊ ဘဏ္ဍရေးစာရေး ကျား(၁)ဦး၊ ဝယ်ယူရေးဆပ်ကော်မတီ ကျား(၁)၊ မ(၂)ဦး၊ စောင့်ကြည့် ကြီးကြပ်ရေး ဆပ်ကော်မတီ ကျား(၂) ၊ မ(၁) ဦး၊ လုပ်ငန်းလည်ပတ်ရေး နှင့် ပြုပြင်ထိန်းသိမ်းရေးဆပ်ကော်မတီ ကျား(၂) ၊ မ(၁)ဦး၊ ဝေဖန်အကြံပြုတိုင်ကြားရေးဆပ်ကော်မတီ ကျား(၁)ဦး၊ မ(၁)ဦး ရပ်ရွာလူထု အားလုံးကိုယ်တိုင် လျှို့ဝှက်မဲပေးစနစ်ဖြင့် ရွေးချယ် ဆုံးဖြတ်ခဲ့ကြသည်။

ဆုံးဖြတ်ချက်များ

ကျေးရွာလူထုမှ လူထုဗဟိုပြု စီမံကိန်းတွင် ချမှတ်ထားသော ဆောင်ရန် ရှောင်ရန်များကို လိုက်နာကျင့်သုံးမည်ဖြစ်ကြောင်း ကော်မတီဝင်များမှ ကျေးရွာအတွက် အမှန်တကယ်လုပ်ကိုင်နိုင် ကြောင်း သဘောတူကြပါသည်။

ထို့နောက် လူထုဗဟိုပြု စီမံကိန်း၏ ကျင့်ဝတ်များကို လိုက်နာရန် ဆောင်ရန် ရှောင်ရန် သဘောတူ စာချုပ်ကို လက်မှတ်ရေးထိုးကြသည်။

အစည်းအဝေးမှတ်တမ်း



စစ်ကိုင်းတိုင်းဒေသကြီး၊ ဝန်းမောက်မြို့နယ်

(ခ) ဒုတိယအကြိမ်ကျေးရွာအစည်းအဝေးမှတ်တမ်း

ကျေးရွာ ။ ။ နားယောကျေးရွာ

ကျေးရွာအုပ်စု ။ ။ လယ်နက်ကြီးအုပ်စု

အစည်းအဝေးပြုလုပ်သည့်နေရာ ။ ။ နားယောစတုဂံ

နေ့စွဲ ။ ။ ၂၆.၃.၂၀၁၆

အကြောင်းအရာ ။ ပထမနှစ်စီမံကိန်း ဒုတိယအကြိမ်အစည်းအဝေး ဦးစားပေးလုပ်ငန်းရွေးချယ်ခြင်းနှင့် ကျေးရွာစီမံကိန်းအထောက်အကူပြုကော်မတီရွေးချယ်ခြင်း။

အစည်းအဝေးတက်ရောက်သူများ ။ ကျေးရွာသား (၁၇)၊ ကျေးရွာသူ (၂၈)၊ စေတနာ့ဝန်ထမ်းအမျိုး သား (၁)ဦး၊ အမျိုးသမီး (၁)ဦး

ဒုတိယအကြိမ်အစည်းအဝေးအတွက် တက်ရောက်လာသော ကျေးရွာလူထုအား အမျိုးသား/ အမျိုးသမီးများအား သီးခြားခွဲ၍ လူမှုဆန်းစစ်ခြင်း(PRA)အဆင့်များ ဆက်လက်ပြုလုပ် ဆွေးနွေးခဲ့ကြပါသည်။ ၎င်းနောက် အခက်အခဲများကို ဖော်ထုတ်ခဲ့ကြသည်။ ဖော်ထုတ်ထားသော ပြဿနာ များကို အမျိုးသား/သမီးပေါင်းပြီး တူညီသော လုပ်ငန်းထွက်ပေါ်လာသည်။ ထို့နောက် အမျိုးသား/ သမီးများ၏ နောက်(၅)နှစ် မျှော်မှန်းချက်များကို ဆက်လက်ဖော်ထုတ်ခဲ့ကြသည်။ ထွက်ပေါ်လာသော လုပ်ငန်းများကို လူထုဗဟိုပြုစီမံကိန်း၏ အကျိုးပင်သောလုပ်ငန်းများနှင့် အကျိုးမပင်သောလုပ်ငန်း များကိုချပြခဲ့ပြီး ကျေးရွာဖွံ့ဖြိုးလုပ်ငန်းများကိုအဆင့်သတ်မှတ်၍ ရွေးချယ်ခဲ့ကြသည်။ အမျိုးသား အတွက်

ဆွေးနွေးချက်(၂)

မိတ်ဆက်ဆွေးနွေးမှုအပြီးတွင် ကျေးရွာစေတနာ့ဝန်ထမ်း လိုက်နာရမည့် စည်းကမ်းချက်များကိုရှင်းလင်း ပြောကြား၍ ကျေးရွာလူထု ကိုယ်တိုင်လျှို့ဝှက်ချက်မဲပေးစနစ်ဖြင့် စေတနာ့ဝန်ထမ်း(က-၁)(မ-၁)ကို ရွေးချယ် ရန်ဆွေးနွေးခဲ့ပါသည်။

ဆုံးဖြတ်ချက်(၁)

ကျေးရွာလူထုမှ စီမံကိန်း၏ဖွဲ့စည်းပုံ လုပ်ဆောင်ရမည့်အချက်များနှင့် လိုက်နာကျင့်သုံးရမည့်နည်းလမ်းများကိုလိုက်နာဆောင်ရွက်ရန်၊စေတနာ့ဝန်ထမ်းရွေးချယ်ခြင်းကိစ္စနှင့်ပတ်သက်၍တက်ရောက်လာသော ကျေးရွာလူထုမှ အမှန်တကယ် လုပ်ကိုင်နိုင်သူ၊ကျေးရွာဖွံ့ဖြိုးရေးအတွက် ဝိတ်ပါဝင်စားမှုရှိသူ၊ပြောတက်ဆိုတက်ရှိသူများ ကို ရွေးချယ်ရန် ပြောကြားပြီး စေတနာ့ဝန်ထမ်း(က-၁)(မ-၁) ကို တက်ရောက်လာသော ကျေးရွာလူထုမှ လျှို့ဝှက်မဲစနစ် ဖြင့် ရွေးချယ်ရန်ချယ်ရန် ဆုံးဖြတ်ခဲ့သည်။ထို့နောက် လူမှုဆန်းစစ်ခြင်း(PRA)အကြောင်းတွင် ပါဝင်သောထူးခြားဖြစ်စဉ် များ၊ အမျိုးသမီးဆိုင်ရာ သုံးသပ်ချက်များ၊ အသက်မွေးဝမ်းကျောင်းဆိုင်ရာများကို ဆက်လက်ဆွေးနွေးရန် ဆုံးဖြတ်ခဲ့ကြပါသည်။

သဘောတူညီမှုများ

(၁)ကျေးရွာသူ/သားအားလုံး စီမံကိန်းမှ ရရှိလာသော ရံပုံငွေကို ကျေးရွာတွင် အကျိုးရှိစွာ သုံးစွဲရန် သဘောတူညီခဲ့ပါသည်။

(၂)ကျေးရွာစေတနာ့ဝန်ထမ်း(၂)ဦးအား လျှို့ဝှက်မဲပေးစနစ်ဖြင့်ရွေးချယ်ရန်သဘောတူညီခဲ့ကြပါသည်။

(၃)ရွေးချယ်ခံရသောစေတနာ့ဝန်ထမ်း(၂)ဦးမှာလည်းအမှန်တကယ်လုပ်ဆောင်နိုင်ကြောင်းသဘောတူညီခဲ့ပါသည်။

(၄)ထို့နောက် တက်ရောက်လာသော ကျေးရွာလူထုမှ လူမှုဆန်းစစ်ခြင်း(PRA)အဆင့်များ ဆက်လက်ပြုလုပ်ဆွေးနွေး ရန်သဘောတူညီခဲ့ကြပါသည်။

ကဏ္ဍအလိုက် ဦးစားပေး ဖွံ့ဖြိုးရေးလုပ်ငန်းစဉ်များ

မှတ်တမ်း တွေ့ရှိရပါက အထောက်အကူပြုကော်မတီတွင် ထားရှိရပါမည်။ အခြားဌာနများနှင့် ညှိနှိုင်းရန်အတွက် မိတ္တူပေး။

၂၃

	အဆင့်	လုပ်ငန်း	အဆိုပြုသူ	လ/နှစ်	လုပ်ဆောင်မည့်သူ	ပြင်ဆင် ဆောင်ရွက်ပေးသူ
အခြေခံဆောင်ရွက်ရေး	၁	ရွာတွင်လက်ကားပြင်ဆင်ရေး	<input checked="" type="checkbox"/> ကျား <input type="checkbox"/> မ၂၆		ရွာတွင်လက်ကားပြင်ဆင်ရေး
	၂		<input type="checkbox"/> ကျား <input type="checkbox"/> မ		
	၃		<input type="checkbox"/> ကျား <input type="checkbox"/> မ		
	၄		<input type="checkbox"/> ကျား <input type="checkbox"/> မ		
	၅		<input type="checkbox"/> ကျား <input type="checkbox"/> မ		
အထောက်အကူပြုရေး	၁	မူကြမ်းရေးရာ	<input type="checkbox"/> ကျား <input type="checkbox"/> မ		မူကြမ်းရေးရာ
	၂	မူကြမ်းရေးရာ	<input type="checkbox"/> ကျား <input type="checkbox"/> မ		
	၃		<input type="checkbox"/> ကျား <input type="checkbox"/> မ		
	၄		<input type="checkbox"/> ကျား <input type="checkbox"/> မ		
	၅		<input type="checkbox"/> ကျား <input type="checkbox"/> မ		
စာပေရေးရာ	၁	စာပေရေးရာ	<input type="checkbox"/> ကျား <input type="checkbox"/> မ		စာပေရေးရာ
	၂	စာပေရေးရာ	<input type="checkbox"/> ကျား <input type="checkbox"/> မ		
	၃		<input type="checkbox"/> ကျား <input type="checkbox"/> မ		
	၄		<input type="checkbox"/> ကျား <input type="checkbox"/> မ		
	၅		<input type="checkbox"/> ကျား <input type="checkbox"/> မ		
အထောက်အကူပြုရေး	၁	မူကြမ်းရေးရာ	<input checked="" type="checkbox"/> ကျား <input type="checkbox"/> မ		မူကြမ်းရေးရာ
	၂	မူကြမ်းရေးရာ	<input type="checkbox"/> ကျား <input type="checkbox"/> မ		
	၃		<input type="checkbox"/> ကျား <input type="checkbox"/> မ		
	၄		<input type="checkbox"/> ကျား <input type="checkbox"/> မ		
	၅		<input type="checkbox"/> ကျား <input type="checkbox"/> မ		
အခြား	၁	လက်ပြုရေးရာ	<input type="checkbox"/> ကျား <input type="checkbox"/> မ၁၈		လက်ပြုရေးရာ
	၂	လက်ပြုရေးရာ	<input type="checkbox"/> ကျား <input type="checkbox"/> မ		
	၃		<input type="checkbox"/> ကျား <input type="checkbox"/> မ		
	၄		<input type="checkbox"/> ကျား <input type="checkbox"/> မ		
	၅		<input type="checkbox"/> ကျား <input type="checkbox"/> မ		



လူမှု VDP အစဉ်အဆင့်အသုံးပြုနိုင်ရေး
ထိန်းချုပ်သူ

ရက်စွဲ

စာ-
နံပါတ်

VDP ရက်စွဲ-
စာနမူနာအုပ်စု

(၁) VDP စာရွက်စာတမ်းဦးဆုံးပျော် စစ်ဆေးပါ။ (OM အရ)

- မျက်နှာပုံ (အပုံ)
- မာတိကာ
- စာရွက်စာတမ်းအခြေခံ Data
- PSA အစဉ်အဆင့်နှင့် PRA လုပ်ငန်းစဉ်
- အချိုးသား/အချိုးသမီးအဖွဲ့များ၏ အမတ်အစည်းများ
- စာရွက်စာတမ်းပုံနှိပ်ချက် (စာရွက်စာတမ်းအုပ်စု)
- အချိုးသား/အချိုးသမီးအဖွဲ့များသဘောတူထားသည့် ရောင်းချမှုစာရွက်စာတမ်း နှစ်စဉ်အစဉ်အဆက်အတွက် (အခြေခံအစဉ်အဆက်အစဉ်အဆက်အတွက် အညွှန်းစာရွက်စာတမ်းအစည်းအဝေး...)

ရောင်းချမှုစာရွက်စာတမ်း

- လူမှုစာရွက်စာတမ်းပုံနှိပ်မှု စာရွက်စာတမ်းအစည်းအဝေးနှင့် PRA လုပ်ငန်းစဉ် (ဖြစ်နိုင်လျှင်) ဖြည့်စွမ်း ပါရမည်။ စည်းစိမ်ပိုင်ဆိုင်မှုအစည်းအဝေး။
- စာရွက်စာတမ်းပုံနှိပ်ရေးဆွဲရေးအစည်းအဝေးစီစဉ်
- စာရွက်စာတမ်းအစည်းအဝေး (PC 1 ပုံစံ)
- စာရွက်စာတမ်းပုံနှိပ်ချက်

(၂) လူမှုစာရွက်စာတမ်းပုံနှိပ်မှုအစဉ်အဆင့်နှင့် VDP စစ်ဆေးပါ။

- VDP တွင်ပါဝင်သောဦးဆုံး (အချိုးသား/အချိုးသမီး)
- လူမှုစာရွက်စာတမ်းပုံနှိပ်မှုအစဉ်အဆင့်နှင့် VDP အတွက် ရက်စိမ်း
- PRA ငမ္ဘာခြား အစည်းအဝေး အစည်းအဝေး
- ပါဝင်သောဦးဆုံးနှင့် လုပ်ငန်းများ မှတ်တမ်းတင်ခြင်း (အစည်းအဝေးမှတ်တမ်း အဖွဲ့အစည်း၊ ဝန်ထမ်းအဖွဲ့အစည်းနှင့် ဝန်ထောက်လုပ်ငန်း အဖွဲ့များ)
 - အလွန်ကောင်း
 - ကောင်း
 - ညံ့
- လုပ်ငန်းများ မှတ်တမ်းတင်ခြင်းနှင့် အချိုးသမီးအဖွဲ့အစည်းအဝေး၏ရက်စိမ်း အားပြုခြင်းပေးထားသကား။
 - ရှိ
 - မရှိ
- စီမံကိန်းအစည်းအဝေး (အချိုးသား/အချိုးသမီးအဖွဲ့အစည်းများအစည်းအဝေး)
- PRAနှင့်သက်ဆိုင်သောအခြား စီမံကိန်းအစည်းအဝေး (အချိုးသား/အချိုးသမီးအဖွဲ့အစည်းများအစည်းအဝေး)