

ပြည်ထောင်စုသမ္မတ မြန်မာနိုင်ငံတော်အစိုးရ
စိုက်ပျိုးရေး၊ မွေးမြူရေးနှင့် ဆည်မြောင်းဝန်ကြီးဌာန
ကျေးလက်ဒေသဖွံ့ဖြိုးတိုးတတ်ရေးဦးစီးဌာန
ဗန်းမောက်မြို့နယ်



လူထုဗဟိုပြုစီမံကိန်း

National Community Driven Development Project
(NCDDP)



ကျေးရွာဖွံ့ဖြိုးရေးအစီအစဉ်

Village Development Plan (VDP)

ဟဲကွီးကျေးရွာ၊ ဟဲကွီးကျေးရွာအုပ်စု

မာတိကာ

၁။ မြို့နယ်မြေပုံ

၂။ အုပ်စုတွင်ပါဝင်သော ကျေးရွာများ စာရင်း

၃။ ကျေးရွာအခြေခံအချက်အလက်များ

၄။ လူထုပူပေါင်းပါဝင်သော လူမှုဆန်းစစ်ခြင်းနှင့် အကဲဖြတ်ခြင်းလုပ်ငန်းစဉ်(PSA/PRA)

အကျဉ်းချုပ်

၅။ ကျေးရွာဖွံ့ဖြိုးရေးအစီအစဉ်အတွက်အသုံးပြုခဲ့သော PRA tools များနှင့်တစ်ခုချင်းစီအတွက်

သုံးသပ်ချက်များ

၆။ ကော်မတီဝင်များရွေးချယ်ခြင်းနှင့်ကျေးရွာဖွံ့ဖြိုးရေးအစီအစဉ်ဆောင်ရွက်မှုမှတ်တမ်း

ခါတ်ပုံများ

၇။ ကော်မတီဝင်များစာရင်း

၈။ ကျေးရွာအချက်အလက်(ပုံစံ-၁)

၉။ စီမံကိန်းစက်ဝန်းအချိန်ဇယား(ပုံစံ-၂)

၁၀။ ကျေးရွာဖွံ့ဖြိုးရေးဦးစားပေးအစီအစဉ်(ပုံစံ-၃)

၁၁။ ကျေးရွာအုပ်စုစီမံကိန်းလုပ်ငန်းခွဲရွေးချယ်ခြင်း(ပုံစံ-၄)

၁၂။ အစည်းအဝေးတက်ရောက်သူများစာရင်း(ပုံစံ-၁၂)

၁၃။ အစည်းအဝေးမှတ်တမ်းများ

၁၄။ ကဏ္ဍအလိုက်ဦးစားပေးဖွံ့ဖြိုးရေးလုပ်ငန်းစဉ်များ

၁၅။ ကျေးရွာဖွံ့ဖြိုးရေးစီမံချက်အရည်အသွေးထိန်းချုပ်မှု(Checklist For VDP)

ပန်းမောက်မြို့နယ်မြေပုံ

ကသာခရိုင် ၊ ပန်းမောက်မြို့နယ်အတွင်း ရှိသည့် ကျေးရွာများ
တည်နေရာပြမြေပုံ

[

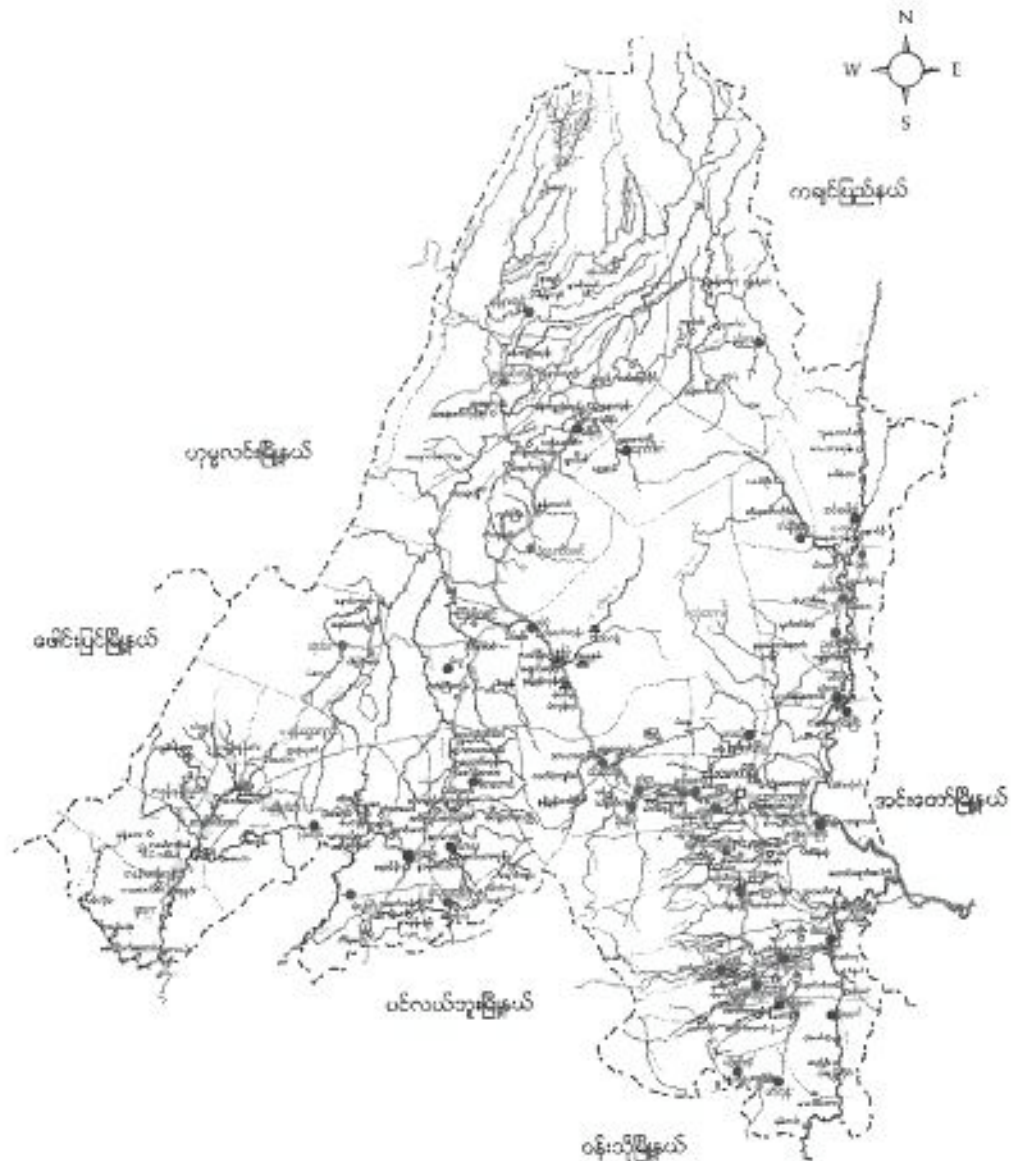

- ရည်ညွှန်းချက်**
- | | | |
|--------------------|-----------|--------------------------------------|
| မြို့နယ် နယ်နိမိတ် | - - - - - | ● ရှမ်းလူမျိုးအုပ်စုများ |
| ခရောင်း/မြောင်း | - - - - - | ● ရှမ်းလူမျိုး၊ ဗမာလူမျိုးရှိအုပ်စု |
| ကား/လှည့်လမ်း | - - - - - | ● ရှမ်းလူမျိုး၊ ကရင်လူမျိုးရှိအုပ်စု |
| မြို့/ကျေးရွာ | - ■ ■ ■ | ● ကရင်လူမျိုးအုပ်စု |
| | | ● ကရင်လူမျိုးအုပ်စုများ |

ဟဲလီယိုဂျေးရှာ၏ သမိုင်းအကျဉ်း

ဟဲလီယိုဂျေးရှာသည် ဖွင့်ခဲ့သော ဌာနပေါင်း ၂၅၀၂ ခန့်က ခေါ်ဝေါ်ခဲ့ကြောင်း သိရှိရပါသည်။ ဟဲလီယိုဂျေးရှာကို ရှေးယခင်က သုံးဒဂါးဂျေးရှာ ဟုခေါ်ခဲ့ကြ ပါသည်။ သုံးဒဂါးဂျေးရှာတွင် စီးပွားရေးအဖြစ် ဆားတွင်းလုပ်ငန်းများမှ ဆားချက်လုပ်ငန်းများ လုပ်ကိုင်ကြပါသည်။ ဆားချက်ရာတွင် သုံးဒဂါး ဆားတွင်း ဖြစ်သည့်အတွက် တစ်နှစ်လုံး လူတစ်ဦး ဆားတွင်းဆေးရုံတပ်ဖွဲ့ကြီးအတွက် ဂျေးပေးရသည့်ဟု သိရှိရပါသည်။ နှစ်ကာလကြာလာသော် သုံးဒဂါးအတွက် မတော်နိုင်သောကြောင့် ဟဲလီယိုဂျေးရှာသည်ဆေးရုံက ငွေလာခဲ့ပြန်သည်ဟု ဆိုကြပြန်သည်။ ဟဲလီယိုဂျေးရှာတွင် မြောင်းရွေးလာသော အိမ်ထောင်စု များမြားလာသည်အတွက် ဟဲလီယိုဂျေးရှာ၏ အရွေးစောင့်သောက် ဌာန သစ်ပင်များ ပေါများလာ တောဓာတ်ရင်းပေါ်သို့ မြောင်းရွေးလာကြပြန် သည်ဟု ဆို၍ ဌာနပေါ်သည်။ ခုအချိန်မှ စတင်ကာ ဟဲလီယိုဂျေးရှာဖြစ် လာခဲ့ပါသည်။ ဟဲလီယိုဂျေးရှာ (သစ်ရွှေရွာ) အနီးတွင် လူဦးရေ () ခန့်နေထိုင်ပြီး အိမ်ခြေ ၄၀၀၂ နေထိုင်ကြောင်းတွေ့ရှိရပါသည်။ ဘာသာရေးအဖြစ် မုန္တဘာသာကို လိုက်နာဆည်းကပ်ကြောင်း တွေ့ရှိရပါသည်။ စီးပွားရေးအားဖြင့် စိုက်ပျိုး ရေးလို့ အခြေခံကာ ကြက်တပ်သုံးနှား ဌာနများကို တစ်နိုင်တစ်ပိုင် မြှင့်မြှောက်ပါသည်။

၎င်းဂျေးရှာ အုပ်စုတွင် ပါဝင်သော ဂျေးရှာများ စာရင်း

- (က) ဟဲလီယိုဂျေးရှာ အုပ်စု
- (ခ) တဇွန်ဂျေးရှာ
- (ဂ) မဟောဂျေးရှာ တို့ဖြစ်သည်။

၄၂၆

ကျေးရွာတွင်းရှိ စုစုပေါင်းအိမ်ထောင်စု နှင့် လူဦးရေ

အိမ်ထောင်စု	ကျား	မ	စုစုပေါင်း
၈၀	၂၂၆	၂၃၃	၄၅၉

လူနည်းစုလူမျိုးစုအိမ်ထောင်စု

အမျိုးအစား	အိမ်ထောင်စု	ကျား	မ	စုစုပေါင်း
ကချင်	၈၀	၂၂၆	၂၃၃	၄၅၉

ထိခိုက်လွယ်အုပ်စု

ထိခိုက်လွယ်အုပ်စု	အိမ်ထောင်စု	ကျား	မ	စုစုပေါင်း
သက်ကြီးရွယ်အို	၁၀	၈	၁၃	၂၁
အမျိုးသမီးဦးဆောင်	၅	၅	၁၇	၂၄
မသန်စွမ်း				
မြေယာမဲ့	၁၄	၈	၆	၁၄

ကျေးရွာရှိအခြေခံ အဆောက်အအုံများ

ပညာရေး	ခြံစိမ်းပါ	ကျန်းမာရေး	ခြံစိမ်းပါ	ဘာသာရေး	ခြံစိမ်းပါ
အထက်တန်းကျောင်း		ဆေးရုံ		ဘုရား/စေတီ	✓
အလယ်တန်းကျောင်း		ကျန်းမာရေးဌာန		ဘုန်းကြီးကျောင်း	✓
မူလတန်းကျောင်း	✓	ကျန်းမာရေးဌာနခွဲ		ဟိန္ဒူဘုရားကျောင်း	
မူကြိုကျောင်း	✓	ဆေးခန်း		ခရစ်ယာန်ဘုရားကျောင်း	
အခြား		အခြား		ဗလီ	
မှတ်ချက်		မှတ်ချက်		မှတ်ချက်	

အဓိကစီးပွားရေးလုပ်ငန်းများ

စိုက်ပျိုးရေး	မွေးမြူရေး	အသေးစားစီးပွားရေး	အခြား
စပါး	ဣန္ဒြေဝေအိတ် ကျွေးမွေးရေး	ကျွန်းကျွန်း ကျွန်းကျွန်း	ဧည့်သည် လက်သားအိတ် ကျွန်း

ကျေးရွာတွင်းအဓိက ပိုင်ဆိုင်မှုများ

ကျေးရွာပိုင်ဆိုင်မှုများ	စိုက်ပျိုးရေး	စားကျက်မြေ	သစ်တောမြေ	သဲ/ကျောက်ရရှိမှု	ရေတွင်း/ရေကန်	စက်ရေကန်
အရေအတွက်	၁၁၀	၁၀၀	၇၀	-	၆	-
ကျေးရွာပိုင်ဆိုင်မှုများ	ကား	ထော်လာဂျီ	ပေါက်ကြိတ်စက်	ချွေလှေစက်	ပဲခွဲစက်	ဈေးဆိုင်
အရေအတွက်	-	-	၁၀	-	-	၄

ကျေးရွာအတွင်းအခြားပိုင်ဆိုင်မှုများ

ကျေးရွာပိုင်ဆိုင်မှုများ	ရေတင်စက်	ထွန်	ထယ်	ကျွဲ	နွား
အရေအတွက်	၁၆	၆၅	၆၅	၁၀၀	၁၂၀
ကျေးရွာပိုင်ဆိုင်မှုများ	ဝက်	ဆိုင်ကယ်	ကျွမ်းကျင်လုပ်သား	လုပ်သား	လယ်ထွန်စက်
အရေအတွက်	၈၀	၅၀	၁၅	၄၀	၃

အခြားကျေးရွာရှိအသုံးပြုနိုင်သော အရင်းအမြစ်/အချက်အလက်များ

အရင်းအမြစ်	ဆေးခန်း	အလက/အထက	ဈေး	ကျွမ်းကျင်လုပ်သား	လုပ်သား	မြေတူးစက်	လမ်းကြိုက်စက်
အရေအတွက်	-	-	-	၁၅	၄၀	-	-

လူထုပုဂ္ဂိုလ်မပါဝင်သော လူမှုဆန်းစစ်ခြင်းနှင့် အကဲဖြတ်ခြင်းလုပ်ငန်းစဉ်

(PSA/PRA) အကျဉ်းချုပ်

စဉ်	အကြောင်းအရာ	ရက်စွဲ	ဦးတည်အုပ်စု	တက်ရောက်သူ			အဓိက ဆွေးနွေးချက်များ
				ကျား	မ	ပေါင်း	
၁	လူမှုစီးပွားအဆင့်သတ်မှတ်ခြင်း (Wealth Ranking)	16.2.2016	ချမ်းသာ၊ အလယ်အလတ် နှင့် နွမ်းပါး အိမ်ထောင်စုများ	၁၇	၂၁	၃၈	ကျေးရွာလူမှုစီးပွားအုပ်စုများခွဲခြားသတ်မှတ်နိုင်ရေးအတွက် အခြေခံစံနှုန်းများသတ်မှတ်ခြင်း၊ ကျေးရွာသားများနှင့် အများသဘောတူညီမှု ရယူကာ အဆင့်သတ်မှတ်ခြင်း။
၂	ရာသီခွင်ပြ ကြွေစံ (seasonal calendar)	16.2.2016	ချမ်းသာ၊ အလယ်အလတ် နွမ်းပါး (အုပ်စု ၁)	၁၇	၂၁	၃၈	ရာသီဥတု၊ စိုက်ပျိုးရေးနည်းစနစ်များ၊ နေ့စားလုပ်ငန်းများ၊ မွေးမြူရေးလုပ်ငန်းများ၊ အစားအစာရရှိမှုများနှင့် ပွဲတော်များ
၃	ကျေးရွာလူမှုရေးပြန်နှင့်သယ် ဇာတပြမြေပုံ (social map/ Resource map)	16.2.2016	ရပ်မိရပ်ဖများ၊ ချမ်းသာ၊ အလယ်အလတ် နွမ်းပါး အိမ်ထောင်စုများ (အမျိုးသမီးများ) (အုပ်စု ၂)	၄	၁	၅	အိမ်များအခြေခံအဆောက်အအုံများ၊ လမ်းပန်းဆက်သွယ်ရေး၊ လယ်ယာမြေများ၊ မြစ်ချောင်းများ၊ ကျေးရွာပိုင် သယ်ဇာတများ၊ အရင်းအမြစ်များ (သစ်တော၊ ရေထွက် စိမ့်စမ်းများ စသဖြင့်.....)
၄	ပြဿနာသစ်ပင် (problem Tree)	16.2.2016	အမျိုးသမီးအုပ်စု (အမျိုးသမီး အုပ်စု)			၄၃	ကျေးရွာ၏ အခြေခံလိုအပ်ချက်များ၊ အခြေခံအဆောက်အအုံများနှင့် အသက်မွေးဝမ်းကြောင်း လုပ်ငန်းများ၊ ပညာရေး၊ ကျန်းမာရေး။
၅	ပြဿနာသစ်ပင် (problem Tree)	16.2.2016	အမျိုးသားအုပ်စု (အမျိုးသားအုပ်စု)	၃၅			ကျေးရွာ၏အခြေခံလိုအပ်ချက်များ၊ အဆောက်အအုံများနှင့် အသက်မွေးဝမ်းကြောင်းလုပ်ငန်းများ၊ ကျန်းမာရေး၊ ပညာရေး။

၆	ကျေးရွာ၏(၅)နှစ်စာ ဦးစား ပေးအစီအစဉ်ပြဇယား (Matrix Ranking)	၂၆.၂.၂၀၁၆	ချမ်းသာအလယ်အ လတ်၊ နွမ်းပါး အိမ်ထောင်စုများ ကျေးရွာ၏ ရပ်မိရပ်ဖ၊ လူငယ်အုပ်စု (အမျိုးသား/ သမီး)ပေါင်း	၁၈	၂၂	၄၀	ကျေးရွာ၏ အခက်အခဲပေါ် မူတည်၍ အကျိုးပြုပြီးစေရ အကျိုးခံစားခွင့်နှင့် အဓိကလိုအပ်ချက်များ ပေါ်မူတည်၍ ဆုံးဖြတ်ကြသည်။
၇	အဖွဲ့အစည်းချိတ်ဆက်မှု (Venn Diagram)	၂၆.၂.၂၀၁၆	ချမ်းသာအလယ်အ လတ် နွမ်းပါး အိမ်ထောင်စုများ ရပ်မိရပ်ဖ၊လူငယ်အုပ်စု	၁၈	၂၂	၄၀	ကျေးရွာတွင်း ရှိနေသော အဖွဲ့အစည်းများ၊ ၎င်းအဖွဲ့အစည်းများ၏ လုပ်ငန်းဆောင်တာများနှင့် အချင်းချင်း ချိတ်ဆက်ညှိနှိုင်း လုပ်ဆောင်မှုများ ပေါ်ပေါက်စေရန်၊ မည်ကဲ့သို့ အပြန်အလှန် ပံ့ပိုးကူညီ လုပ်ဆောင်ချက်များကို သိရှိနိုင်စေရန်။
၈	ပင့်ကူအိမ် ကွန်ယက် (Spider Web)	၂၆.၂.၂၀၁၆	ချမ်းသာအလယ်အ လတ် နွမ်းပါး အိမ်ထောင်စုများ ရပ်မိရပ်ဖ၊လူငယ်အုပ်စု (အမျိုးသား/သမီး)ပေါင်း	၁၈	၂၂	၄၀	အမျိုးသမီးများ၏ တာဝန်ယူမှုနှင့် အမျိုးသားများ၏ တာဝန်ယူမှု အခန်းကဏ္ဍကိုပေါ်ပေါက်လာစေရန်၊ သိရအမျိုးသားနှင့် အမျိုးသမီးများ တန်းတူအခွင့်အရေးရရှိမှု နှင့်မရရှိသည့်အကြောင်း အရင်းများ

၉	ပြဿနာအခွင့်အရေး လက် ရှိအခြေအနေနှင့်ပြ ောင်းလဲ မှုညွှန်းကိန်း	16.2.2016	ချမ်းသာအလယ်အ လတ် နှမ်းပါး အိမ်ထောင်စုများ ရပ်မိရပ်ဖ၊လူငယ်အ ုပ်စု (အမျိုးသား/သမီး)ခ ပေါင်း			ပြဿနာအခွင့်အရေးလက်ရှိအခြေအနေနှင့်ပြောင်း လဲ မှုညွှန်းကိန်း
၁၀	အမျိုးသား/သမီး ပိုင်ဆိုင်မှုပြဇယား	16.2.2016	ချမ်းသာအလယ်အ လတ် နှမ်းပါး အိမ်ထောင်စုများ ရပ်မိရပ်ဖ၊လူငယ်အ ုပ်စု (အမျိုးသား/သမီး)ခ ပေါင်း	၁၈	၂၂	၄၀ အမျိုးသား/သမီး တို့၏ အရင်းအမြစ်အပေါ် မည်သူ ကိုင်၍ အသုံးပြုနေကြသည်ကို ဖော်ထုတ်ခြင်း။

ရိုးရာဇာတ်အကောင်အထွမ်းထွေပြုခြင်း
 ပတ်ဝန်းကျင်

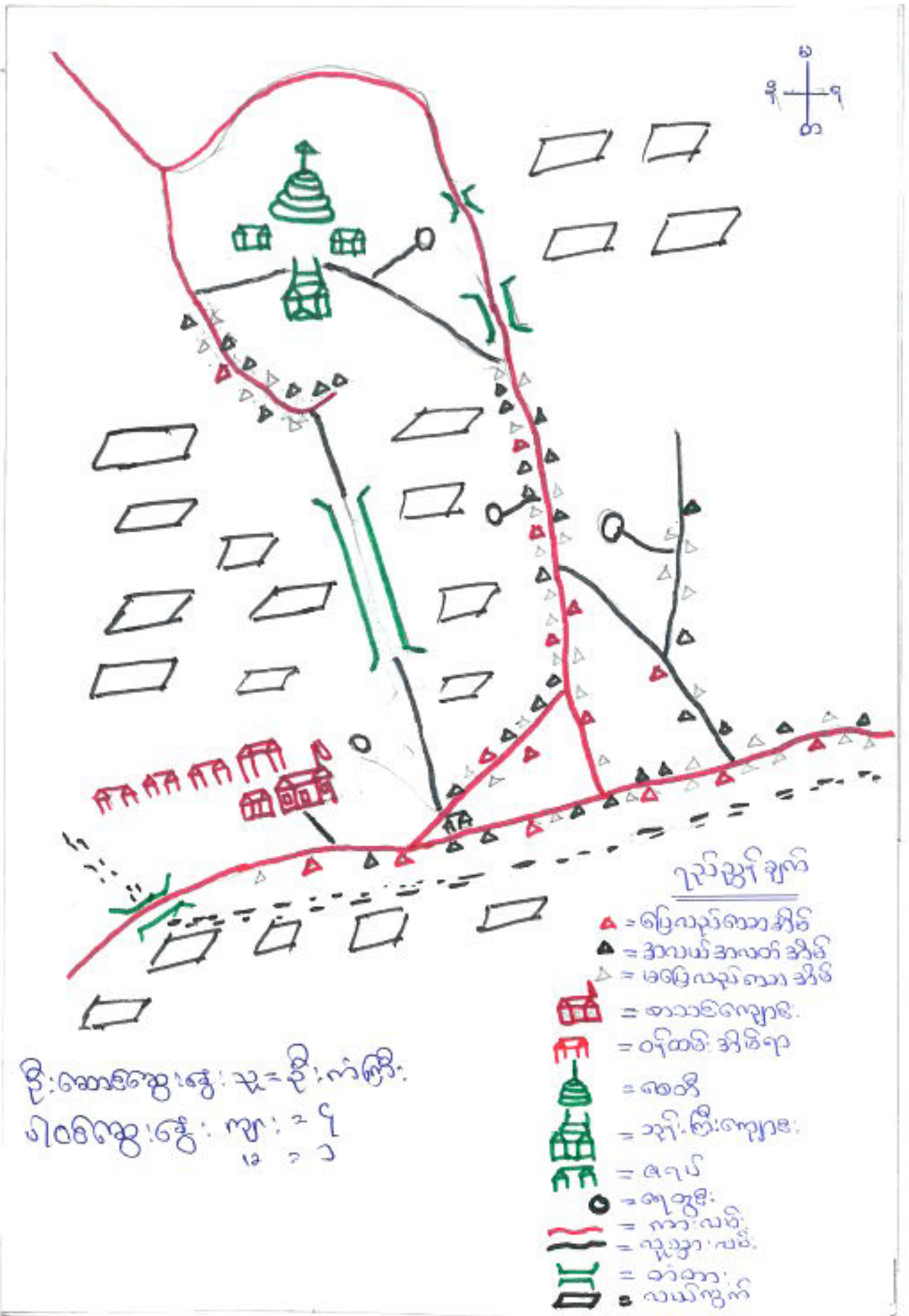

ခြေပုံ သုံး သပ်ချက်

ဟံးကြီးကျေးဇူး၏ လူမှုရေးနှင့်အရင်းအမြစ်များပြဿနာ ခြေပုံကို
 ကျေးဇူးလူမှုနှင့် ပူးပေါင်း ဆွဲလိုက်ခြင်းအားဖြင့် မိမိကျေးဇူး၏ ဖွဲ့စည်း တည်ဆောက်
 ဖွဲ့၊ အဆောက်အအုံဦးတည်ဆောက်ပုံ၊ အိမ်စားစားများ၏ ဖွဲ့စည်းပုံ၊ ပထမိခြေဖြင့်
 အထူးအထူး ဝိုက်ဝန်း ကပ်ကပ်လည် သိရှိနိုင် ခဲ့ပါသည်။ ထို့နောက် ရင်းကျေးဇူး
 ၏ သဘာဝ အရင်းအမြစ်နှင့် အသုံးစွဲမှုများကို ကျေးဇူးလူ၊ ကျေးဇူးသား
 များသည် ကျေးဇူးဖြင့် ကျင့်စဉ် မလိုဘဲ ခြေပုံသုံးသပ်ချက်သည်ကို
 ကွဲပြား ခဲ့ပါသည်။

ဥက္ကဋ္ဌရေး ပိုင်ဆိုင်မှုပြဿနာ (ဟဲကွီးကျေးရွာ)

၁၉.၂.၂၀၁၉

အကြောင်းအရာ	ပိုင်ဆိုင်မှု	အသုံး ချမှု	အိမ်စာရ
မြေလုပ်သောအိမ်	လယ် ၄၅၂ ဧက အထက်၊ ကျွဲ၊ နွား ၄၅၂ ကောင် အထက်၊ ဆိုင်ကယ်	ကျ၊ ခြေ သစ်တာ ဗာစီဆီ	၁၅
အလယ်အလတ်အိမ်	လယ် ၄၅၂ ဧက အောက်၊ ကျွဲ၊ နွား ၄၅၂ ကောင်အောက်	ကျ၊ ခြေ သစ်တာ	၃၂
မမြေလုပ်သော အိမ်	လယ် ၄၁၇ ဧက အောက်၊ ကျွဲ၊ နွား ၄၅၂ ကောင် အောက်၊ ဝှက်၊ ဝှက်	ကျ၊ ခြေ သစ်တာ	၃၃

ဦးစောင့်ဆွေးနွေးသူ = ဦးသိန်းမြင့်အောင် ပါဝင်ဆွေးနွေးသူများ = ၁၇
 မ = ၂၁
 ၃၈

ဥက္ကဋ္ဌရေး ပိုင်ဆိုင်မှုပြဿနာ သုံးသပ်ချက်

- ဟဲကွီးကျေးရွာသည် ဥက္ကဋ္ဌရေး ပိုင်ဆိုင်မှုတွင် ငွေကျေးရွာ၏ ဝင်ပြုချက်
- အရှေ့ အမျိုးအစား ၄၃၂ များ ခွဲခြားပါသည်။ ၎င်းတို့မှာ
- က) မြေလုပ်သောအိမ်
- ခ) အလယ်အလတ်အိမ်
- ဂ) မမြေလုပ်သောအိမ် ပုဂ္ဂိုလ်ဖြစ်သည်။

မြေလုပ်သောအိမ်များသည် ပိုင်ဆိုင်မှုအားဖြင့် လယ် ၄၅၂ ဧက အထက်၊ ကျွဲ၊
 နွား ၄၅၂ ကောင် အထက်နှင့် ဆိုင်ကယ် ၄၅၂ စီး ပိုင်ဆိုင်ကာ အလယ်အလတ်အိမ်များ
 သည် လယ် ၄၅၂ ဧကအောက်၊ ကျွဲ၊ နွား ၄၅၂ ကောင်အောက် ပိုင်ဆိုင်ကြပါသည်။
 မမြေလုပ်သောအိမ်များသည် လယ် ၄၁၇ ဧကအောက်၊ ကျွဲ၊ နွား ၄၅၂ ကောင်အောက်
 ပိုင်ဆိုင်ကြောင်းနှင့် နွား၊ ဝှက်၊ ဝှက်ဖြား ပိုင်ဆိုင်ကြောင်း တွေ့ရှိရပါသည်။

ငွေကျေးရွာသည် အသုံးပြုမှုအားဖြင့် ကျ၊ ခြေ၊ သစ်တာများကို
 အသုံးပြု များသည်အတွက် ကျအထက်အခဲ၊ ကျွဲ၊ နွား၊ အထက်အခဲ များ
 ရှိမှုကြောင့် သုံးသပ်မိပါသည်။

ဟံဂွီ:ကျေးရွာ၏ ရာသီဥတုပြဿနာ:

အကြောင်းအရာ	၀၂/၀၁	၀၂/၀၂	၀၂/၀၃	၀၂/၀၄	၀၂/၀၅	၀၂/၀၆	၀၂/၀၇	၀၂/၀၈	၀၂/၀၉	၀၂/၁၀	၀၂/၁၁	၀၂/၁၂
စိုက်ပျိုးရေး အခြေအနေ			☁	☁	☁		☁	☁	☁			
ကျန်းမာရေး အခြေအနေ	☁	☁										
ဝေငွေ			☁	☁	☁		☁	☁	☁			
မွေးမြူရေး လုပ်ငန်း				☁	☁							
ရာသီဥတု	☁											
ပြုစောင့်												☁

မြို့အစားအစား: မိုး = ၁၂.၅၀ မြို့အစားအစား
 ရာသီဥတုပြဿနာ: ခုံးသပ်ခြင်း

၀၂/၀၁ = ၁၇
 ၀၂/၁၂ = ၂၇
 ၀၂/၁၂ = ၂၇

တပေါင်းလမှတစ်ဆင့် အပူချိန်အား ခွဲခြားခြင်းဖြင့် ဝါဆိုလမှ တန်ဆောင်မုန်းလအထိ မိုးရာသီဖြစ်၍ နောင်သလင်းလမှ တပေါင်းလအထိ နွေရာသီ ဖြစ်ပါသည်။

စိုက်ပျိုးရေးကာလကို အပူချိန်ပမာဏနှင့် မြေဩဇာပမာဏကို ဝါဆိုလခေါင်းတွင် စပါး စိုက်ပျိုးခြင်းပါသည်။ ဒီဇင်ဘာလလမှတစ်ဆင့် အထိအထိအထိ စပါး ခိုင်းသိမ်းခြင်း ပြုလုပ်ကာ အလုပ်အကိုင်ကောင်းမွန်ပြီး ဝေငွေကောင်းစွာ ရာသီအဖြစ်သတ်မှတ်နိုင်ပါသည်။

ရာသီအရ အမြောက် မြစ်ကောင်း စာအုပ်လည်း အပူချိန်များ တွင် ထိခိုက်မှုများသာမက လူများ တွင်ဆိုင်ရာပျိုးမာရေး အစစ်အခံများ တွေ့ရှိနိုင်ခြင်း ခုံးသပ်နိုင်ပါသည်။

ကဏ္ဍ: ၂၈ ကဏ္ဍာ ယာ်စွဲ: ကျေး: စွာ > ၂၆၂ ၂၀၁၆

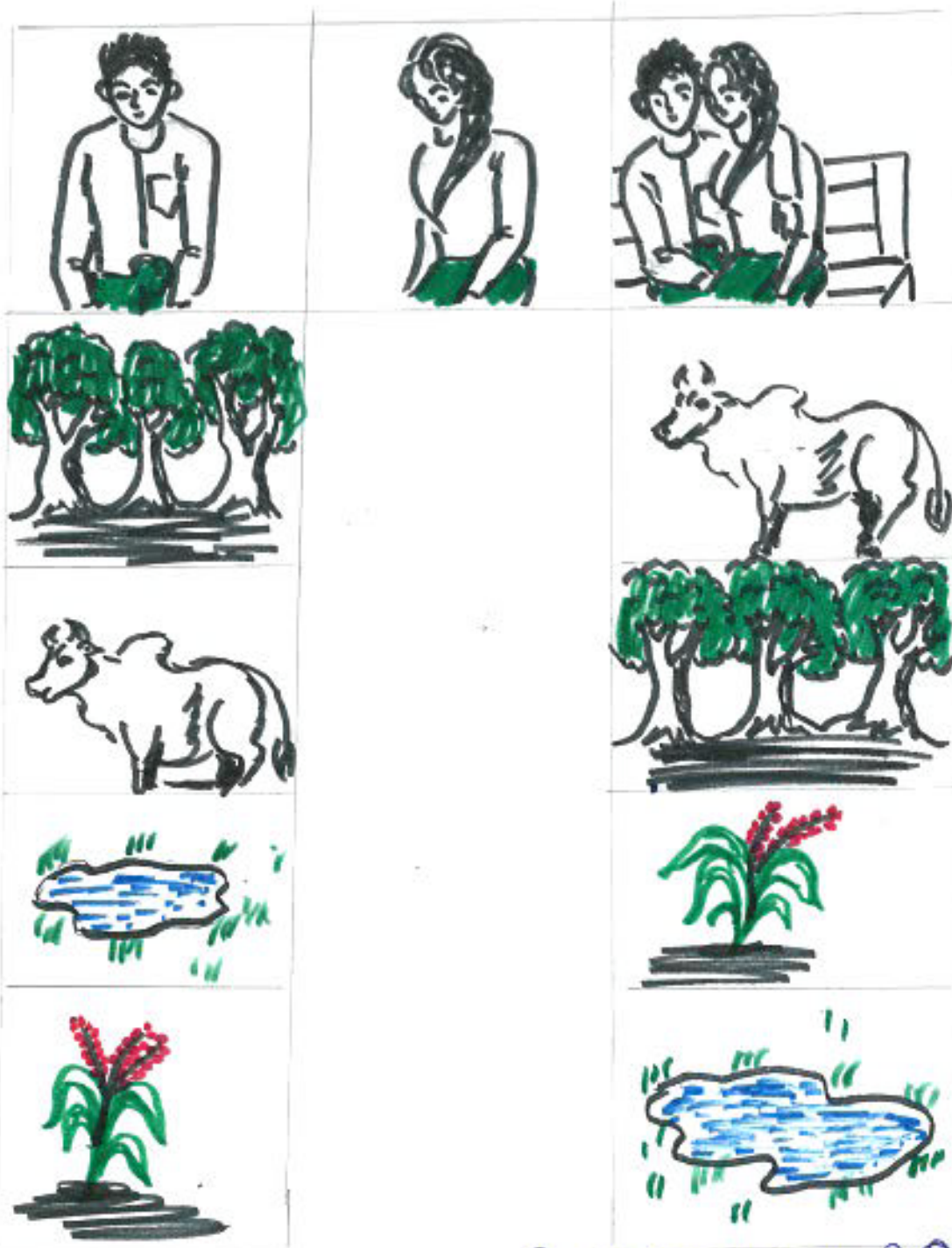

ကဏ္ဍ: ၂၈ ကဏ္ဍာ သုံး: သပ်ချက်
 ဦး: စောင့်စောင့်: ဇွဲ: သူ = ဦး: ဇွဲ: စောင့်
 ဝါးစောင့်: ဇွဲ: သူ = ဇွဲ: သူ = ၁၈
 = ၂၂

ယာ်စွဲ: ကျေး: စွာ တွင် အဂဏ်: အခြင် အသုံး: မြို့ မြို့ သက်လော: ရေ: မြေ
 စပါ: လှို: လှို အသုံး: မြို့ မြို့ သက်လော: အမျိုး: သမီး: ၂၆ အမျိုး: သား: များ: သက်
 အသုံး: မြို့ မြို့ တွင် အတူ တူ ဤဇာတ် လက်: ပိုင်ဆိုင် မြို့ တွင် အမျိုး: သား: များ: သက်
 အမျိုး: သမီး: များ: ထက် ပိုင်ဆိုင် မြို့ မြို့: စောင့်: စောင့် ဤပါ သက်: လှို: စောင့်: ယာ်စွဲ:
 ကျေး: စွာ တွင် ထမ်း: တူ အတွင်း အရေး: ရ ဤဂါ် လှို: အပ်လော: စောင့်: သုံး: သပ် မြို့
 သက်

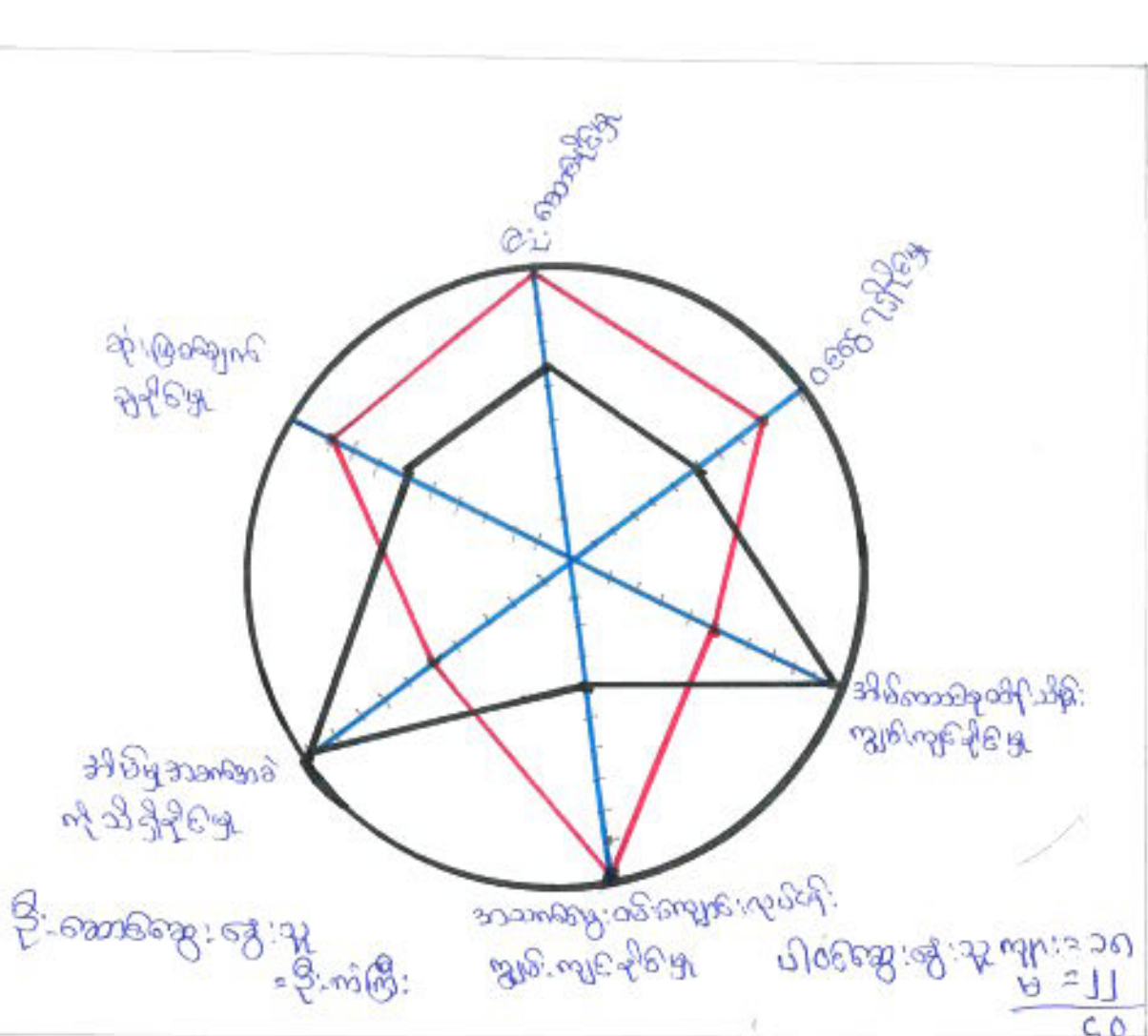

ပရိယတ္တိသံသရာပုံစံ:

ဟံးကွီးကျေးရွာ၏ ပရိယတ္တိသံသရာပုံစံကြည့်ခြင်းအားဖြင့် အကျိုးသားများနှင့် အမျိုးသမီးတို့၏ တစ်ဝူအစွမ်းအရား ဂုဏ်ရှိခြင်းကို အဆင်သင့်ဆင်သင် ဗုဒ္ဓဘာသာဝင်များ ပြုလုပ်ပါသည်။

အကျိုးသားများသည် အမျိုးသမီးများထက် ဦးဆောင်ခြင်းဖြင့် ပိတောက်အေးအေး၊ အာဟာရဗျူဟာလုပ်ငန်း၊ အကျိုးကျေးဇူးနှင့် ဆုံးဖြတ်ချက်ချက်ချခြင်းတို့တွင် သာဓွန်ကြောင်းတွေ့ရှိရပါသည်။ အိမ်ကောင်းတို့၏ အကျိုးကျေးဇူးနှင့် အိမ်မှုအာဟာရကို သိရှိခြင်းတို့တွင် အမျိုးသမီးများသည် အကျိုးသားများထက် သာဓွန်ကြောင်းတွေ့ရှိရပါသည်။ ထို့ကြောင့် ဟံးကွီးကျေးရွာတွင် အကျိုးသား၊ အမျိုးသမီး တစ်ဝူ အစွမ်းအရား ဂုဏ်ရှိခြင်းကို အဆင်သင့်ဆင်သင် ပြုလုပ်ပါသည်။

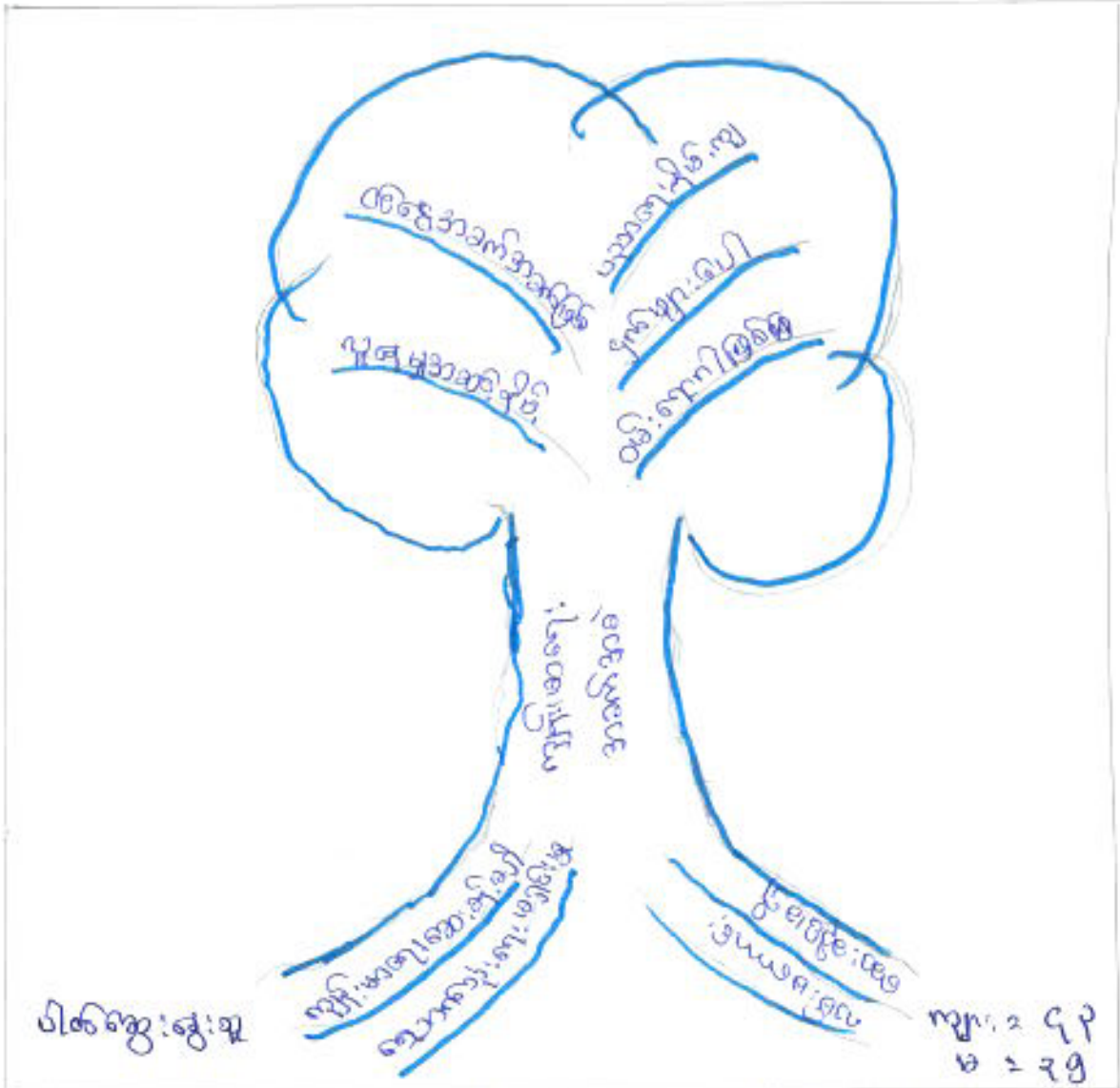

အုပ်စု: ၂၈:
 ၁။ အုပ်စု: ၂၈
 ၂။ အုပ်စု: ၂၈
 ၃။ အုပ်စု: ၂၈
 ၄။ အုပ်စု: ၂၈

အုပ်စု:
 ၁။ အုပ်စု: ၂၈
 ၂။ အုပ်စု: ၂၈
 ၃။ အုပ်စု: ၂၈
 ၄။ အုပ်စု: ၂၈

မြေပုံရေးအုပ်စု:
 ၁။ အုပ်စု: ၂၈
 ၂။ အုပ်စု: ၂၈
 ၃။ အုပ်စု: ၂၈
 ၄။ အုပ်စု: ၂၈

ကျေးရွာကော်မတီများ ရွေးချယ်ခြင်းနှင့် ကျေးရွာဖွံ့ဖြိုးရေးအစီအစဉ် မှတ်တမ်းပုံများ

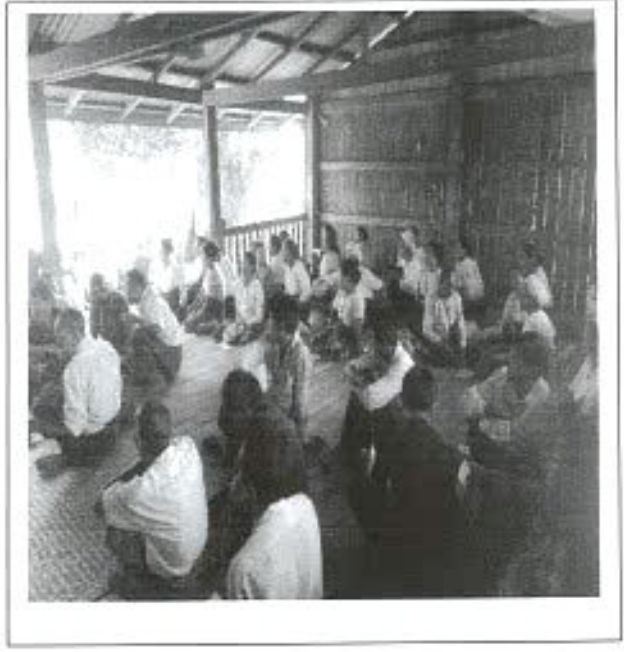
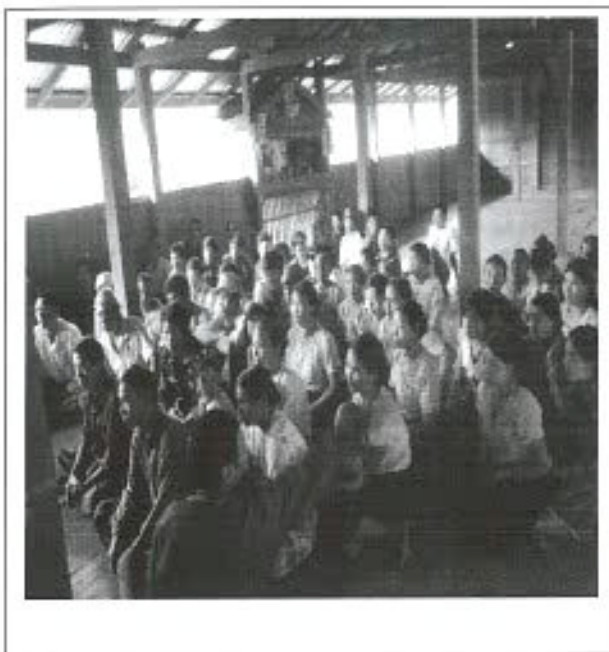
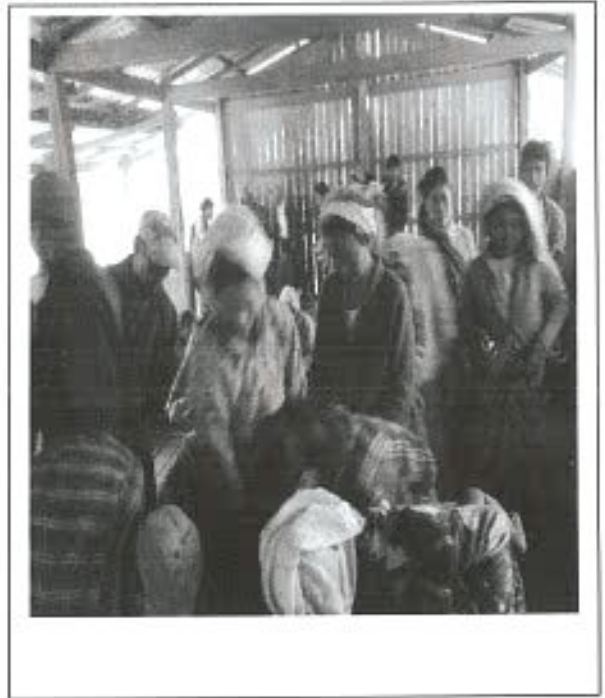

၁။ ကျေးရွာစီမံကိန်း အထောက်အကူပြုကော်မတီ

- ကျား = ဦး သိန်းမြတ်အောင် (၃၈၅၅)
- မ = ဒေါ်ဇော်အောင် (၃၈၅၅)

၂။ ဝယ်ယူရေး ဆပ်ကော်မတီ

- ကျား = ဦး စန္ဒာမောင် (၃၈၅၅)
- မ = ဒေါ်ခင်မာအေး (အဖွဲ့ဝင်)
- မ = ဒေါ်မြခင် (အဖွဲ့ဝင်)

၃။ စေ့စပ်ရေး ကြပ်ရေး ဆပ်ကော်မတီ

- ကျား = ဦး အောင်ချစ် (၃၈၅၅)
- ကျား = ဦး ဦးအောင် (အဖွဲ့ဝင်)
- မ = ဒေါ်ခင်အေးဝင်း (အဖွဲ့ဝင်)

၄။ လုပ်ငန်းစဉ်ဆိုင်ရာ အဖွဲ့ရေး ဆပ်ကော်မတီ

- ကျား = ဦး ဝင်းစိန် (၃၈၅၅)
- မ = ဒေါ်ဇော်ဇော်အေး (အဖွဲ့ဝင်)
- မ = ဒေါ်သန်းစေ (အဖွဲ့ဝင်)

၅။ စေ့စပ်ရေး အဖွဲ့ရေး ဆပ်ကော်မတီ

- ကျား = ဦး သောင်းလွှာ (၃၈၅၅)
- မ = ဒေါ်စိုစိုစို (အဖွဲ့ဝင်)

၆။ စောင့်ရှောက်ရေး

- ကျား = ဦး အောင်လွှာ
- မ = ဒေါ်စိုစိုစို

၇။ အထောက်အကူရေး

- ကျား = ဦး ကံကြီး

စဉ်	အကြောင်းအရာ	တွေ့ရှိချက်		မှတ်ချက်
		✓	x	
၁။	အစည်းအဝေးတက်ရောက်လူသူများအား ကျား၊မ ရေးရာအခြေခံသဘောတရားများကို ရှင်းလင်းဆွေးနွေးခဲ့ပါသလား။	✓		
၂။	စီမံကိန်းပါဝင်သော ကျား၊မရေးရာ အကောင်အထည်ဖော်ရေး လိုအပ်ချက်(၅)ချက်ကို ရှင်းလင်းဖြေဆိုခဲ့ပါသလား။	✓		
၃။	အစည်းအဝေးခေါ်ယူရာတွင် အမျိုးသား/သမီးများ အချိုးညီစွာတက်ရောက်နိုင်ရေး စည်းရုံးခဲ့တာမျိုးရှိခဲ့ပါသလား။	✓		
၄။	အမျိုးသမီးများ၏ စကားသံများ၊ပြောဆိုနိုင်ခွင့်များ ပိုမိုထွက်ပေါ်လာအောင် ဖန်တီးပေးခဲ့ပါသလား။	✓		
၅။	ဆပ်ကော်မတီဖွဲ့ များ ဖွဲ့စည်းရာတွင်အမျိုးသမီးများနှင့် ပါဝင်ဖွဲ့စည်းရေးပူးပေါင်းပါဝင်ရေး ဦးဆောင်နိုင်ရေးအတွက် တွန်းအားပေးကူညီဆောက်ရွက်ခဲ့ပါသလား။	✓		
၆။	အစည်းအဝေးကို အမျိုးသား/သမီးများ အလွယ်တကူပါဝင်တက်ရောက်နိုင်သော အချိန်နှင့် နေရာများကိုရွေးချယ်ခြင်းထည့်သွင်းစဉ်းစားဆောင်ရွက်ခြင်းများတို့ကို လုပ်ဆောင်ခဲ့ပါသလား။	✓		
၇။	လူနည်းစု၊ဆင်းနွမ်းပါး/ထိခိုက်လွယ်သောအုပ်စုများကို အစည်းအဝေးမစတင်မှီ အချိန်များ က ရှာဖွေဖော်ထုတ်ခဲ့တာမျိုးများ ရှိပါသလား။		✓	
၈။	လူနည်းစု/ဆင်းရဲ/နွမ်းပါး/ထိခိုက်လွယ်သော အမျိုးသား/သမီးများထံမှ အချို့ကို အစည်းအဝေးတက်ရောက်နိုင်အောင် ဖိတ်ကြားဆောင်ရွက်မှုမျိုးရှိခဲ့ပါသလား။	✓		
၉။	လူနည်းစု/ဆင်းရဲ/နွမ်းပါး/ထိခိုက်လွယ်သောအမျိုးသား/အမျိုးသမီးများနှင့် ကြုံတွေ့နေရ သောအခက်အခဲများကို သင်ဆွေးနွေး မေးမြန်းခဲ့တာမျိုး ရှိပါသလား။	✓		
၁၀။	အမျိုးသမီးများ ပြောဆိုတင်ပြနိုင်အောင် အချိန်ပေးရန်၊ကြိုတင်စီစဉ်ဆောင်ရွက်မှု မျိုးများဆောင်ရွက်ခဲ့တာများ ရှိပါသလား။	✓		
၁၁။	စီမံကိန်းလုပ်ငန်းခွဲများရှာဖွေဖော်ထုတ်ရာတွင် အမျိုးသား/သမီးများသီးခြားဆွေးနွေး ဖော်ထုတ်ဆောင်ရွက်ခဲ့တာမျိုး ရှိပါသလား။	✓		

၁၂။	ကျေးရွာစီမံကိန်း အထောက်အကူပြုကော်မတီဖွဲ့စည်းရာတွင် အမျိုးသမီး အမျိုးသား အမျိုးညီမျှစွာ (၅၀:၅၀) ဖွဲ့စည်းနိုင်ခဲ့ပါသလား။ မဖွဲ့စည်းနိုင်ခဲ့ပါက မှတ်ချက်တွင် ရှင်းလင်းပါ။	✓		
၁၃။	ဆက်ကော်မတီများတွင် အနည်းဆုံး အမျိုးသမီးအဖွဲ့ဝင် တစ်ဦးနှုန်းဖြင့် ပါဝင်ဖွဲ့စည်းနိုင်ခဲ့ပါသလား။ မဖွဲ့စည်းနိုင်ခဲ့ပါက မှတ်ချက်တွင် ရှင်းလင်းပါ။	✓		
၁၄။	ကျေးရွာ/ကျေးရွာအုပ်စု ဖွံ့ဖြိုးရေးစီမံချက် များတွင် အမျိုးသမီးများ ရွေးချယ်ဆုံးသည့် လုပ်ငန်းစီမံချက် အနည်းဆုံးတစ်ခုပါဝင်နိုင်ရေးအတွက် စည်းရုံးဆွေးနွေးမှုများ ပြုလုပ်ဆောင်ရွက်ခဲ့ပါသလား။	✓		
၁၅။	တက်ရောက်လာသူများအား အမျိုးသမီးများ၏ လိုအပ်ချက်များကို ဖြည့်ဆည်းပေးနိုင်ရန် အမျိုးသမီးရွေးချယ်လိုက်သောဦးစားပေးရွေးချယ်မှုများကိုထောက်ပံ့ပေးသွားမည်ဖြစ်ကြောင်း အသိပေးပြောကြားခဲ့ပါသလား။	✓		
၁၆။	ရွေးချယ်လိုက်သော စီမံကိန်းလုပ်ငန်းခွဲများသည် ဒေသတွင်းမှာရှိသော လူနည်းစု/ဆင်းရဲ/ နွမ်းပါး/ထိခိုက်လွယ် အုပ်စုများအပေါ် မည်သို့အကျိုးပြုနိုင်မည်ဖြစ်ကြောင်း ရှင်းလင်း ပြောကြားခြင်းမှတ်တမ်းတင်ခြင်းများတို့ကို ဆောင်ရွက်ခဲ့ပါသလား။	✓		
၁၇။	ကျေးရွာအုပ်စုအဆင့် အစည်းအဝေးပြုလုပ်ရာတွင် အုပ်စု စီ/ထောက် ကော်မတီဝင်များကို ကျားမရေးရာလိုအပ်ချက်များ အကြောင်းကိုရှင်းလင်းပြောကြားခဲ့ပါသလား။	✓		
၁၈။	ကျေးရွာအုပ်စုအဆင့် အစည်းအဝေးပြုလုပ်ရာတွင် အုပ်စု စီ/ထောက် ကော်မတီဝင်များ အားလုံး တက်ရောက်နိုင်မှု ရှိ/မရှိ စစ်ဆေးခဲ့ပါသလား။ မတက်ရောက်နိုင်ခဲ့ပါက မှတ်ချက်တွင် ရှင်းလင်းပါ။	✓		



လူထုဝဟိုပြုစီမံကိန်းစီမံကိန်းလက်စွဲ
အပိုင်း-၃ ၂၉.၉.၂၀၁၅

ပုံစံစ-၁ ကျေးရွာအခြေခံအချက်အလက်များ (Form PC 1)

လမ်းညွှန်ချက်/ ကျေးရွာတစ်ရွာသို့ ပထမဆုံး မိတ်ဆက်ခရီးသွားရောက်သောအခါ လူထုစည်းရုံးရေးမှူးသည် ကျေးရွာခေါင်းဆောင်များအားကျေးရွာအချက်အလက်များကိုပေတ္တာရပ်ခံ၍တောင်းခံရသည်။ ဤအချက်အလက်များကိုစီမံကိန်းမိတ်ဆက်အစည်းဝေးပတ်ဝန်းကျင်တောင်းခံရမည်စီမံကိန်းမိတ်ဆက်အစည်းဝေးတွင် လူထုစည်းရုံးရေးမှူးသည် ဤအချက်အလက်များအားစစ်ဆေးပြီးမှန်ကန်အောင်ပြုလုပ်ရမည်။ ပြီးနောက်တွင် လူထုစည်းရုံးရေးမှူးမှ သတင်းအချက်အလက်ထံသို့ Tablets မှတစ်ဆင့် ပြည်သူ့သွင်းရမည်။

ကျေးရွာအုပ်ချုပ်ရေးမှူးအမည် ဦး ဝင်း ဝင်း	ကျေးရွာအုပ်ချုပ်ရေးမှူး၏ဖုန်းနံပါတ်	လူထုစည်းရုံးရေးမှူး၏အမည် ဒေါ်အေးမိုး၊ ဒေါ်ခိုင်မြင့်၊ ဒေါ်ခင်စုမိ
ပြည်နယ်/တိုင်းဒေသကြီး စစ်ကိုင်း	မြို့နယ် ဗဟိုဒဂုံ	ကျေးရွာအုပ်စု/ဟောင်းကြီး ကျေးရွာ ဟောင်းကြီး

က. လူဦးရေ

လူမျိုးစု	အိမ်ထောင်စုအရေအတွက်	ကိုးကွယ်သည့်ဘာသာ	အိမ်ထောင်စုအရေအတွက်
လူမျိုးစု (၁)--- ကချင်	၆၀	ဘာသာ(၁)--- ဗုဒ္ဓ	၆၀
လူမျိုးစု (၂)-----		ဘာသာ(၂)-----	
လူမျိုးစုရော-----		ဘာသာရော-----	

	အမျိုးသား(အရေအတွက်)	အမျိုးသမီး(အရေအတွက်)
လူဦးရေ	၂၂၆	၂၃၃
အိမ်ထောင်ဦးစီး	၇၅	၅

(ခ) လက်လှမ်းမီအသုံးပြုနိုင်သည့်အဆောက်အအုံများ

စာသင်ကျောင်း	အမှတ် ခြံမပါ	ကျန်းမာရေး	အမှတ် ခြံမပါ	ဘာသာရေးအဆောက်အအုံ	အမှတ် ခြံမပါ
အထက်တန်းကျောင်း	<input type="checkbox"/>	ဆေးရုံ	<input type="checkbox"/>	စေတီ	<input checked="" type="checkbox"/>
အလယ်တန်းကျောင်း	<input type="checkbox"/>	ကျန်းမာရေးဌာန	<input type="checkbox"/>	ဘုန်းကြီးကျောင်း	<input checked="" type="checkbox"/>
မူလတန်းကျောင်း	<input checked="" type="checkbox"/>	ကျန်းမာရေးဌာနခွဲ	<input type="checkbox"/>	ဟိန္ဒူဘုရားကျောင်း	<input type="checkbox"/>
မူကြိုကျောင်း	<input checked="" type="checkbox"/>	ဆေးပေးခန်း	<input type="checkbox"/>	ခရစ်ယာန်ကျောင်း	<input type="checkbox"/>
အခြား	<input type="checkbox"/>	အခြား	<input type="checkbox"/>	ဗလီ	<input type="checkbox"/>
				အခြား	<input type="checkbox"/>
မှတ်ချက်		မှတ်ချက်		မှတ်ချက်	



လူထုပဟိုပြုစီမံကိန်း၊ စီမံကိန်းလက်စွဲ
အပိုင်း-၃ ၂၉.၉.၂၀၁၅

(ဂ) ကျွမ်းကျင်သူများမှတ်တမ်း ၊ ကျေးရွာတွင်နေထိုင်သော သို့မဟုတ် တခြားရွာမှလာရောက်သော ကျွမ်းကျင်သူများ

(၁) တာသင်ကျောင်း			(၂) ကျန်းမာရေး			(၃) လက်မှုပညာရှင်		
	ရွာတွင်နေထိုင်သူ	အခြားရွာမှလာသူ		ရွာတွင်နေထိုင်သူ	အခြားရွာမှလာသူ		ရွာတွင်နေထိုင်သူ	အခြားရွာမှလာသူ
မူလတန်းပြဆရာဆရာမ	<input type="checkbox"/>	<input checked="" type="checkbox"/>	ဆရာလန်	<input type="checkbox"/>	<input type="checkbox"/>	လက်သမား	<input checked="" type="checkbox"/>	<input type="checkbox"/>
အထက်တန်းပြဆရာဆရာမ	<input type="checkbox"/>	<input type="checkbox"/>	လက်ထောက်ကျန်းမာရေးမှူး	<input type="checkbox"/>	<input type="checkbox"/>	ပန်းချီ	<input checked="" type="checkbox"/>	<input type="checkbox"/>
အလက်တန်းပြဆရာဆရာမ	<input type="checkbox"/>	<input type="checkbox"/>	အပျိုးသမီးကျန်းမာရေးဆရာမ	<input type="checkbox"/>	<input type="checkbox"/>	လှုပ်စစ်ဆိုင်ရာ	<input type="checkbox"/>	<input type="checkbox"/>
မူကြိုဆရာဆရာမ	<input checked="" type="checkbox"/>	<input type="checkbox"/>	အရံသားစွား	<input checked="" type="checkbox"/>	<input type="checkbox"/>	ရေပိုက်သူယ်သူ	<input type="checkbox"/>	<input type="checkbox"/>
အခြား	<input type="checkbox"/>	<input type="checkbox"/>	ပြည်သူ့ကျန်းမာရေးလုပ်သား (၁)/(၂)	<input checked="" type="checkbox"/>	<input type="checkbox"/>	စက်ပြင်ဆရာ	<input type="checkbox"/>	<input type="checkbox"/>
မှတ်ချက်			မှတ်ချက်			မှတ်ချက်		

(ဃ) ကျေးရွာသို့ ရောက်ရှိနိုင်သည့်လမ်းအခြေအနေ / ကျေးရွာတစ်ရွာသည် ၎င်း၏ကျေးရွာအုပ်စုနှင့် ဆက်သွယ်ထားသော လမ်းအခြေအနေ (အောက်ပါတို့ကိုပိုင်းပါ)

ကျောက်ကြမ်းလမ်း: ကတ္တရာလမ်း: ကွန်ကရစ်လမ်း: မော်တော်ဆိုင်ကယ်လမ်း:
 ကျောက်ခင်းလမ်း: မြေသားလမ်း လူသွားလမ်း: အခြား _____

(င) ကျေးရွာဖွံ့ဖြိုးမှုစီမံချက်

(၁) လူထုပဟိုပြုစီမံကိန်းမစတင်မှီ ဤကျေးရွာတွင်ကျေးရွာဖွံ့ဖြိုးမှု စီမံချက်ရှိခဲ့ပါသလား? ပိုင်းပါ ရှိပါသည်/မရှိပါ/မသိပါ
 (၂) ရှိခဲ့ပါလျှင် ဤစီမံချက်ကို မည်သည့် ခုနှစ်တွင်ပြင်ဆင်ခဲ့ပါသနည်း? နှစ်-----/မသိပါ
 (၃) ဤစီမံချက်ကို ဖြိုနှယ်မှအတည်ပြုခဲ့ပါသလား? ပြုခဲ့ပါသည်/မပြုခဲ့ပါ /မသိပါ

(စ) ခရီးအတွာအဝေး

(၁) ဤကျေးရွာ၏ပဟိုမှ၎င်းကျေးရွာအုပ်စု၏ပဟိုအထိခရီးမိုင်မည်မျှကွာဝေးသနည်း? မိုင် ၄၃-----/မသိပါ
 (၂) ဤကျေးရွာမှ ၎င်းကျေးရွာအုပ်စုပဟိုအထိသွားလာရာတွင်ကြာမြင့်သည့်အချိန် -----မိနစ်-၃-နာရီ

ခြောက်သွေ့ရာသီတွင်ကြာချိန်-----ထော်လာဂျီ/မော်တော်ဆိုင်ကယ်/ခြေလျှင်/လား/မော်တော်ဘုတ်/
 အခြား-----
 မိုးရာသီတွင်ကြာချိန်-----ထော်လာဂျီ/မော်တော်ဆိုင်ကယ်/ခြေလျှင်/လား/မော်တော်ဘုတ်/
 အခြား-----

(ဆ) ပတ်ဝန်းကျင်ဆိုင်ရာသဘာဝဘေးအန္တရာယ် -

ဤကျေးရွာတွင်ကြေးခြင်းကဲ့သို့ သဘာဝဘေးအန္တရာယ်ကူးရောက်ဖူးခြင်းရှိပါသလား။
 မရှိပါ ရှိပါသည် ရှိလျှင်ဖော်ပြပါ-----



လူထုပဟိုပြုစီမံကိန်း၊စီမံကိန်းလက်ခွဲ
အပိုင်း-၃ ၉.၉.၂၀၁၅

(ခ) ကျေးရွာတွင် ဖွဲ့စည်းထားသော အဖွဲ့အစည်းများ
လူထုပဟိုပြုစီမံကိန်းမတိုင်မီ ဤကျေးရွာတွင် ကျေးရွာဖွံ့ဖြိုးရေးအတွက် အစိုးရ(သို့)ရွာသားများကိုယ်တိုင်(သို့) စီမံကိန်းတစ်ခုခုမှ
ဖွဲ့စည်းထားသည့် အဖွဲ့အစည်းများရှိပါသလား။

- (၁)-----
- (၂)-----

ကျေးရွာခေါင်းဆောင်

အမည် ဦးအိုးစိန်

လက်မှတ် *အိုးစိန်* နေ့စွဲ ၁၄.၂.၂၀၁၆

လူထုစည်းရုံးရေးမှူး

အမည် ဦးရွှေအိ

လက်မှတ် moa နေ့စွဲ ၁၄.၂.၂၀၁၆



လူထုပတ်ပြုစီမံကိန်းစီမံကိန်းလက်စွဲ
အပိုင်း-၃ ၂၉.၂၀၁၅

ပုံစံ ၈-၂ - စီမံကိန်းစက်ဝန်းအချိန်ဇယား (PC 2)

လမ်းညွှန်ချက်-သက်ဆိုင်ရာလူထုစည်းရုံးရေး/လက်ထောက်နည်းပညာနည်းပညာများအဖွဲ့ အတွက် ပုံစံကီပြည့်သွင်းရမည့် စည်းရုံးရေးပူး/ဝန်ထမ်း အမည်	စီမံကိန်းစက်ဝန်းအချိန်ဇယား (PC 2) စက်ဝန်းစာအုပ်ကြမ်း၊ စက်ဝန်း(၁) □ စက်ဝန်း(၂) □ စက်ဝန်း(၃) □ စက်ဝန်း (၄)	ပြင်ဆင်ရေးအဖွဲ့ ဦးစီးအရာရှိ အဖွဲ့ဝင်များ	ကျေးရွာအုပ်စု ယာဉ်ကြီး	ကျေးရွာအုပ်စု ယာဉ်ကြီး	ပြင်ဆင်ရေးအဖွဲ့ ဦးစီးအရာရှိနှင့် ကျေးရွာအုပ်စု ယာဉ်ကြီး
ဇန.စံ ၅၇.၂.၂၀၁၆					

စီမံကိန်းအထောက်အကူဆောင်ရွက်မှုအမျိုးအစား	နေ့စွဲ		အစည်းအဝေးအတွက်စက်ဝန်းအချိန်ဇယား			
	စတင်သည့်နေ့	ပြီးဆုံးသည့်နေ့	အချိန်အားအရအတွက်	အချိန်အားအရအတွက်	အိမ်ထောင်စုအရအတွက်	လူမျိုးစုအရအတွက်
၁. ကျေးရွာစီမံကိန်း စီမံကိန်းအစည်းအဝေး	၇၄.၂.၂၀၁၆	၇၄.၂.၂၀၁၆	၃၆	၄၀	၇၆	၇၆ ၇၇
၂. ကျေးရွာပွဲပြီးရေး စီမံကိန်းရေးဆွဲခြင်းအစည်းအဝေး	၇၆.၂.၂၀၁၆	၇၆.၂.၂၀၁၆	၃၅	၄၃	၇၆	၇၆ ၇၇
၃. ကျေးရွာအုပ်စု လုပ်ငန်းဆုံးဖြတ်ချက်ချသည့်အစည်းအဝေး	၇၆.၂.၂၀၁၆	၇၆.၂.၂၀၁၆	၃၀	၃၅	၇၆	၇၆ ၇၇
၄. မြို့နယ်အဆင့်စီမံကိန်းရေးဆွဲရေးနှင့်အကောင်အထည်ဖော်ရေးကော်မတီ၏ စီမံကိန်းသုံးသပ်မှုအစည်းအဝေး			မလို	မလို	မလို	မလို
၅. မြို့နယ်စီမံကိန်းရေးဆွဲရေးနှင့်အကောင်အထည်ဖော်ရေးကော်မတီ၏ဆုံးဖြတ်မှုကို ရွာသို့ အသိပေးအကြောင်းကြားသည့်အစည်းအဝေး			မလို	မလို	မလို	မလို
၆. စီမံကိန်းလုပ်ငန်းခွဲစီမံချက်ရေးဆွဲခြင်းအစည်းအဝေး	မလို	မလို	မလို	မလို	မလို	မလို
၆.၀၁ စီမံကိန်းလုပ်ငန်း အကောင်အထည်ဖော်ရေးအစီအစဉ် ရေးဆွဲခြင်း						



လူထုဝဟိုပြုစီမံကိန်းစီမံကိန်းလက်စွဲ

အပိုင်း-၃ ၂၉.၉.၂၀၁၅

ပုံစံ ၈-၃ ကျေးရွာဖွံ့ဖြိုးရေး ဦးစားပေးအစီအစဉ် (Form PC 3)

လမ်းညွှန် ဓူတ် /အဆင့်(၃)ကျေးရွာဖွံ့ဖြိုးရေးမှန်းချက်အစည်းအဝေးပြီးဆုံးသောအခါ ကျေးရွာစီမံကိန်း အထောက်အကူပြု ကော်မတီသည် လူထုစည်းရုံးရေးများအကူအညီဖြင့် ဤပုံစံကိုပြည့်စုံအောင် ဖြည့်သွင်းရမည်။ အားလုံးသော အခက်အခဲ အတားအဆီးများ၊ ဖွံ့ဖြိုးမှုဦးစားပေးအစီအစဉ်များလူထုဝဟိုပြုစီမံကိန်း၏ ရန်ပုံငွေအရင်းအမြစ်နှင့် မသက်ဆိုင်သည့် လုပ်ငန်းများ အားလုံးကိုဖော်ပြရမည်။

လူထုစည်းရုံးရေးများ/ဝန်ထမ်း အမည် ဦး.ရွှေမျိုး

နေ့စွဲ ၁၉.၂.၂၀၁၆ စက်ဝန်းအား အမှတ်ဖြစ်ပါ (✓) မှတ်ဝန်း(၁) မှတ်ဝန်း(၂) မှတ်ဝန်း(၃) မှတ်ဝန်း(၄)

ပြည်နယ်/တိုင်း ခက်ကိုင်၊ ပြည်နယ် ဗဟို၊ ကျေးရွာအုပ်စု ဟိုဂွီး၊ ကျေးရွာ ဟိုဂွီး

က. အခက်အခဲအတားအဆီးများအားဆွေးနွေးခြင်း - ယခုလက်ရှိအခြေအနေတွင်ဤကျေးရွာဖွံ့ဖြိုးတိုးတက်ရေးအတွက် အဓိကအခက်အခဲအတားအဆီးများသည် မည်သည်များဖြစ်ပါသနည်း(အမျိုးသား/သမီး အနည်းဆုံးအခက်အခဲ ၅ ခုစီဖော်ပြပါ)

အမျိုးသား အဖွဲ့မှတင်ပြသောအခက်အခဲအတားအဆီးများ		အမျိုးသမီး အဖွဲ့မှတင်ပြသောအခက်အခဲအတားအဆီးများ	
၁	ကျွန်ုပ်တို့၏ အခက်အခဲ	၁	ကျွန်ုပ်တို့၏ အခက်အခဲ
၂	ကျွန်ုပ်တို့၏ အခက်အခဲ	၂	ကျွန်ုပ်တို့၏ အခက်အခဲ
၃	ကျွန်ုပ်တို့၏ အခက်အခဲ	၃	ကျွန်ုပ်တို့၏ အခက်အခဲ
၄	ကျွန်ုပ်တို့၏ အခက်အခဲ	၄	ကျွန်ုပ်တို့၏ အခက်အခဲ
၅	ကျွန်ုပ်တို့၏ အခက်အခဲ	၅	ကျွန်ုပ်တို့၏ အခက်အခဲ

ခ. မျှော်မှန်းခြင်း- နောင်လာမည့် (၅)နှစ် အတွင်း ကျေးရွာဖွံ့ဖြိုးရေး မျှော်မှန်းလျာထားချက်များအား တင်ပြပါ။

အမျိုးသားအဖွဲ့မှတင်ပြသောမျှော်မှန်းချက်များ		အမျိုးသမီးအဖွဲ့မှတင်ပြသောမျှော်မှန်းချက်များ	
၁	ကျွန်ုပ်တို့၏ မျှော်မှန်းချက်များ	၁	ကျွန်ုပ်တို့၏ မျှော်မှန်းချက်များ
၂	ကျွန်ုပ်တို့၏ မျှော်မှန်းချက်များ	၂	ကျွန်ုပ်တို့၏ မျှော်မှန်းချက်များ
၃	ကျွန်ုပ်တို့၏ မျှော်မှန်းချက်များ	၃	ကျွန်ုပ်တို့၏ မျှော်မှန်းချက်များ
၄	ကျွန်ုပ်တို့၏ မျှော်မှန်းချက်များ	၄	ကျွန်ုပ်တို့၏ မျှော်မှန်းချက်များ
၅	ကျွန်ုပ်တို့၏ မျှော်မှန်းချက်များ	၅	ကျွန်ုပ်တို့၏ မျှော်မှန်းချက်များ



လူထုပဟိုပြုစီမံကိန်းစီမံကိန်းလက်ခွဲ

အပိုင်း-၃ ၂၉.၉.၂၀၁၅

၈. ဤကျေးရွာ၏ လာမည့်(၃)နှစ်အတွက် ဦးစားပေး ဖွံ့ဖြိုးတိုးတက်မှု လုပ်ငန်း အစီအစဉ်များအားဖော်ပြပါ။
(လူထုပဟိုပြုစီမံကိန်း ရံပုံငွေအတွက် အဆိုပြုသော အစီအစဉ်များကိုဦးစားပေး အဆင့်အလိုက်ဖော်ပြပြီး ကျန်လူထုပဟိုပြု စီမံကိန်း ရန်ပုံငွေအရင်းအမြစ်နှင့် မပတ်သက်သည့်အစီအစဉ်များလည်းဖော်ပြရန်ဖြစ်သည်)

ကျေးရွာအတွက်ဦးစားပေးဖွံ့ဖြိုး တိုးတက်မှု လုပ်ငန်းစဉ်များ	အဆိုပြုသူ (အမျိုးသားများ/ အမျိုးသမီးများ/ အမျိုးသား+အမျိုးသမီး)	လူထုပဟိုပြုစီမံကိန်းအတွက်အဆိုပြု သည့် (ဦးစားပေးအဆင့် အလိုက် ဖော်ပြပါ)	ခန့်မှန်း ကုန်ကျ ဝရိတ်	အကျိုးခံစား ခွင့်ရှိသူခန့်မှန်းခြေ အရေ အတွက်
၀	စာသင်ကျောင်း အသစ်တည်ဆောက်ခြင်းဖြင့်	ဦးစားပေး(၁)	၂၀၀၀၀၀၀	(၄၇၅)
၂	မူကြိုကျောင်း ပြုပြင်ခြင်း (၆)	ဦးစားပေး(၂)	၂၂၀၀၀၀၀	(၃၉)
၃	စာသင်ကျောင်း ဖြစ်စေဆုံးရှုံးခြင်းဖြင့်	ဦးစားပေး(၃)	၂၃၀၀၀၀၀	(၂၀၈)
၄	ကျေးရွာအတွင်း ခရီးဆေးရုံပြုပြင်ခြင်း (ကျေး)	ဦးစားပေး(၄)	၂၀၀၀၀၀၀	(၄၇၅)
၅	ရွာတွင်းလမ်းတူးဖွဲ့ခြင်းဖြင့်	ဦးစားပေး(၅)	၂၈၀၀၀၀၀	(၄၇၅)
၆				

ဥက္ကဋ္ဌ ၊ ကျေးရွာစီမံကိန်းအထောက်အကူပြုကော်မီတီမှအတည်ပြုသည်။

အမည် ဦး သိန်းမြတ် လက်မှတ် ၁၄.၉.၂၀၁၆



လူထုပတ်ပြုစီမံကိန်းစီမံကိန်းလက်ဖွဲ့

အပိုင်း-၃ ၉.၉.၂၀၁၅

ပုံစံ စ-၄ ကျေးရွာအုပ်စုစီမံကိန်းလုပ်ငန်းခွဲရွေးချယ်ခြင်းပုံစံ

လမ်းညွှန်ချက် ၊ ကျေးရွာအုပ်စုစီမံချက်ရေးဆွဲသည့်အစည်းအဝေးတွင် ဤပုံစံအားလူထုတုံ့ပြန်ရေးရာ / လက်ထောက်နည်းပညာများတို့၏ အကူအညီဖြင့်ပြည့်စုံစွာ ဖြည့်သွင်းရမည်။ ဤပုံစံအားပြည့်စုံစွာဖြည့်သွင်းပြီးပါက ကျေးရွာအုပ်စုဖွဲ့စည်းမှုတိုင်းတာရေးစီမံချက်တွင်ရောက်ရောက်တွဲအဖြစ်တွဲထားရမည်။ CF မှ အချက်အလက်များကို MIS သို့ ထည့်သွင်းရမည်။ ကျေးရွာစည်ရွေးချယ်ရေး/လက်ထမ်းအမည် ဦးရွှေမိုး (C.F) ၊ ဦး မိုင်းမင်း စသော

နေ့စွဲ ၂၀.၂.၂၀၁၆

ပြည်နယ်/တိုင်းစစ်ကောင်စီ၊ မြို့နယ် ဇယား

ကျေးရွာအမည်	ဆောင်ရွက်မည့် လုပ်ငန်းများ	အတိုင်းအတာ	ခန့်မှန်း တိုက်ရိုက်အကျိုး ဖိစားခွင့်ရှိသူများ	အဆိုပြုတင်ပြသူ	ခန့်မှန်းကျကျစရိတ်			
					စီမံကိန်းမှ ထည့်သွင်းမှု	ကျေးရွာမှ ထည့်သွင်းမှု (စေတီပြုပါ)	ရတနာပေး	
ဟင်္သာ	(စာ.မ.က) စာသင်ကျောင်း၊ အောက်ရေတွင် ပြုပြင်ထိန်းသိမ်းရေး	၆၆၀၀ နှင့် ၂၀၀၀	၃၉	□ ကျား □ မ အကျား+မ	၂,၀၀၀,၀၀၀			၂,၀၀၀,၀၀၀
	(စာ.မ.က) စာသင်ကျောင်း၊ မြို့ဝင်ခက်ရန်	၂၅၀' x ၁၅၀'	၃၉	□ ကျား □ မ အကျား+မ	၂,၃၀၀,၀၀၀			၂,၃၀၀,၀၀၀
	ရွာလယ်ရေတွင် ပြုပြင်ထိန်းသိမ်းရေး	၆' x ၆' နှင့် ၂၂' x ၆' အနက်	၄၅၅	□ ကျား □ မ အကျား+မ	၂,၃၀၀,၀၀၀			၂,၃၀၀,၀၀၀
တအိန်	(စာ.မ.က) စာသင်ကျောင်း၊ ပြုပြင်ထိန်းရေး	၁၅၀' x ၃၀'	၂၁၃	□ ကျား □ မ အကျား+မ	၆,၉၀၀,၀၀၀			၆,၉၀၀,၀၀၀
မလော	(စာ.မ.က) စာသင်ကျောင်း၊ မြို့ဝင်ခက်ရန်	၁၅၆' x ၁၂၃'	၅၈	□ ကျား □ မ အကျား+မ	၁,၃၀၀,၀၀၀			၁,၃၀၀,၀၀၀

ရာထူး ကျေးရွာအုပ်စု စီ/ထောက်ထောက်မတ် ဥက္ကဋ္ဌ အမည် ဦးကျော်ကျော် လက်မှတ်  ရက်စွဲ ၂၀.၂.၂၀၁၆



လူထုဝဟိုပြုစီမံကိန်း၊ စီမံကိန်းလက်ဖွဲ့
အပိုင်း-၃ ၂၉-၉-၂၀၁၅

ပုံစံ - ၈-၁၂ - အစည်းအဝေးတက်ရောက်သူများ (FORM PC 12)

လက်ညွှန်း၊ စီမံကိန်း အစည်းအဝေးအားလုံးတွင် အသုံးပြုရန်၊ လူထုစည်းရုံးရေးမှူးက ကျေးဇူးတင် တောင်းဆိုပါက ပုံစံ ၂ စီမံကိန်းစာရွက်များအဖို့ ယာယီ အစည်းအဝေးတက်ရောက်သူများစာရွက်ကို ဖြည့်သွင်းရန်

စည်းရုံးရေးမှူးအမည် ဦးကျွန်းမိုး၊ ၂၀၁၂.၂၀၁၄

ရက်စွဲ၊ ၀၄.၂.၂၀၁၄ စီမံကိန်းစာရွက်အမှတ်(၁) စာရွက်(၂) စာရွက်(၃) စာရွက်(၄)

ပြည်နယ်/တိုင်းဒေသကြီး စစ်ကရီး၊ မြို့နယ် ယန်၊ အောက်၊ မြို့နယ် ယန်၊ အောက်၊ ကျေးရွာအုပ်စု ယက်ဖွဲ့၊ ကျေးရွာ ယက်ဖွဲ့

အစည်းအဝေးခေါင်းစဉ်၊ ပထမကျကြိမ်အစည်းအဝေး

စဉ်	အမည်	ကျား (✓)	မ (✓)	အိမ်ထောင်စုကိုယ်စားလှယ်(✓) ^(၁)	လူမျိုး	လက်မှတ်
၁.	ဒေါ်ခွင်	✓	✓	✓	ဗမာ	ပဉ္စ
၂.	ဒေါ်ကြည်စန္ဒာ	✓	✓	✓	"	ကြည်စန္ဒာ
၃.	ဒေါ်စန္ဒာ	✓	✓	✓	"	မိုးစန္ဒာ
၄.	ဒေါ်စန္ဒာ	✓	✓	✓	"	စန္ဒာ
၅.	ဒေါ်စန္ဒာ	✓	✓	✓	"	ဝင်းစန္ဒာ
၆.	ဒေါ်စန္ဒာ	✓	✓	✓	"	စန္ဒာ
၇.	ဒေါ်စန္ဒာ	✓	✓	✓	"	စန္ဒာ
၈.	ဒေါ်စန္ဒာ	✓	✓	✓	"	စန္ဒာ
၉.	ဒေါ်စန္ဒာ	✓	✓	✓	"	စန္ဒာ
၁၀.	ဒေါ်စန္ဒာ	✓	✓	✓	"	စန္ဒာ
၁၁.	ဒေါ်စန္ဒာ	✓	✓	✓	"	စန္ဒာ
၁၂.	ဒေါ်စန္ဒာ	✓	✓	✓	"	စန္ဒာ
၁၃.	ဒေါ်စန္ဒာ	✓	✓	✓	"	စန္ဒာ
စုစုပေါင်း						

(၁) အိမ်ထောင်စုစီမံကိန်းအဖို့၊ အမျိုးသား/အမျိုးသမီး အိမ်ထောင်စု တစ်ခုကို ကိုယ်စားပြုသူမည်သူမဆို အမှတ်ပြုပါ။



လူထုပဟိုပြုစီမံကိန်း၊ စီမံကိန်း၊ လက်ဖွဲ့
အပိုင်း-၃ ၂၉-၉-၂၀၁၅

ပုံစံ - ၈-၀၂ - အစည်းအဝေးထောက်ပံ့ရေးပုံစံ (FORM PC 12)

လမ်းညွှန်၊ စီမံကိန်း၊ အစည်းအဝေးအားလုံးတွင် အသုံးပြုရန် လူထုစည်းရုံးရေးမှူးက ကျေးဇူးသို့ ကွင်းဆင်းစဉ် စစ်ဆေးပုံစံ ၂ စီမံကိန်းထက်ဝန်းအချိန်ပေးပါ။ အစည်းအဝေးထောက်ပံ့ရေးက
အဖွဲ့အစည်းကို ဖြည့်ဆည်းရန်

စည်းရုံးရေးမှူးအမည် ဒေါ်ခင်မာမာ၊ ဒေါ်ခင်မာမာ

ရက်စွဲ၊ ၁၄.၂.၂၀၁၆ | စီမံကိန်းထက်ဝန်းအမှတ်ဖြစ်ပါ (✓) စက်ဝန်း (၂) စက်ဝန်း (၃) စက်ဝန်း (၄)

ပြည်နယ်/တိုင်းဒေသကြီး၊ စစ်ကိုင်း၊ မြို့နယ် မန်းတော၊ ကျေးရွာအုပ်စု မာကွေး၊ ကျေးရွာ မာကွေး

အစည်းအဝေးခေါင်းစဉ်၊ ပထမအကြိမ်အစည်းအဝေး

စဉ်	အမည်	ကျား (M)	မ (F)	အိမ်ထောင်စုလုပ် (F)	အိမ်ထောင်စုလုပ် (F)	လူမျိုး	လက်မှတ်
14.	ဒေါ်ခင်မာမာ	✓		✓	✓	ဗမာ	အမှတ် ၁၄
15.	ဒေါ်ခင်မာမာ	✓		✓	✓	ဗမာ	အမှတ် ၁၅
16.	ဒေါ်ခင်မာမာ		✓	✓	✓	ဗမာ	အမှတ် ၁၆
17.	ဒေါ်ခင်မာမာ		✓	✓	✓	ဗမာ	အမှတ် ၁၇
18.	ဒေါ်ခင်မာမာ		✓	✓	✓	ဗမာ	အမှတ် ၁၈
19.	ဒေါ်ခင်မာမာ	✓		✓	✓	ဗမာ	အမှတ် ၁၉
20.	ဒေါ်ခင်မာမာ	✓		✓	✓	ဗမာ	အမှတ် ၂၀
21.	ဒေါ်ခင်မာမာ	✓		✓	✓	ဗမာ	အမှတ် ၂၁
22.	ဒေါ်ခင်မာမာ	✓		✓	✓	ဗမာ	အမှတ် ၂၂
23.	ဒေါ်ခင်မာမာ	✓		✓	✓	ဗမာ	အမှတ် ၂၃
24.	ဒေါ်ခင်မာမာ	✓		✓	✓	ဗမာ	အမှတ် ၂၄
25.	ဒေါ်ခင်မာမာ	✓		✓	✓	ဗမာ	အမှတ် ၂၅
26.	ဒေါ်ခင်မာမာ	✓		✓	✓	ဗမာ	အမှတ် ၂၆
စုစုပေါင်း							

(၀) အိမ်ထောင်စုစီမံကိန်းအဖွဲ့ဝင်၊ အမျိုးသား/အမျိုးသမီး အိမ်ထောင်စု တစ်စုကို ကိုယ်စားပြုသူပညာရေး အမှတ်ဖြစ်ပါ။



လူထုဝဟိုပြုစီမံကိန်း၊ စီမံကိန်းလက်ဖွဲ့
အပိုင်း-၃ (၉.၉.၂၀၁၅)

ပုံစံ - ၀-၁၂ - အစည်းအဝေးတက်ရောက်သူများ (FORM PC 12)

လမ်းညွှန်၊ စီမံကိန်း၊ အစည်းအဝေးတက်ရောက်မှုတွင် အသုံးပြုရန်၊ လူထုစည်းရုံးရေးအဖွဲ့က ကျေပွဲအပို ကွင်းဆင်းစဉ် စစ်ဆေးဖို့ ပုံစံ ၂ စီမံကိန်းတော်လှန်ရေးအဖွဲ့အစည်းအဖွဲ့အဖွဲ့အစည်းတက်ရောက်သူများအဖွဲ့ကို ဖြည့်သွင်းရန်

စည်းရုံးရေးအဖွဲ့အစည်း ဦးစွာဖြင့် ဦးစွာဖြင့် ဦးစွာဖြင့် ဦးစွာဖြင့် ဦးစွာဖြင့်

ရက်စွဲ၊ ၁၄.၂.၂၀၁၆

စီမံကိန်းတော်လှန်ရေးအဖွဲ့(၂) တော်လှန်ရေး(၃) တော်လှန်ရေး(၄)

ပြည်နယ်/တိုင်းဒေသကြီး၊ စစ်ကိုင်း၊ မြို့နယ် ဗန်းမောက်၊ ကျေးရွာအုပ်စု ဟဲကွဲ၊ ကျေးရွာ ဟဲကွဲ

အစည်းအဝေးအခေါ်ဆိုသူ၊ ဟဲကွဲအဖွဲ့အစည်း၊ အစည်းအဝေးအဖွဲ့အစည်း

စဉ်	အမည်	ကျား (✓)	မ (✓)	အိမ်ထောင်စုကိုယ်စားလှယ်(✓)(၁)	လူမျိုး	လက်မှတ်
24.	ဒေါ်မောင်ကျွန်း	✓		✓	ကော့ရှိုး	ကျွန်း
25.	ဒေါ်အိန်ဖြူမောင်	✓		✓	၂၂	အိန်
26.	ဒေါ်စင်စင်	✓		✓	၂၂	စင်စင်
27.	ဒေါ်ဖြူမောင်	✓		✓	၂၂	ဖြူမောင်
28.	ဒေါ်မောင်ဆန်း	✓		✓	၂၂	မောင်ဆန်း
29.	ဒေါ်စံစံ	✓		✓	၂၂	စံစံ
30.	ဒေါ်မောင်လှိုင်	✓		✓	၂၂	မောင်လှိုင်
31.	ဒေါ်စံစံ	✓		✓	၂၂	စံစံ
32.	ဒေါ်မောင်လှိုင်	✓		✓	၂၂	မောင်လှိုင်
33.	ဒေါ်စံစံ	✓		✓	၂၂	စံစံ
34.	ဒေါ်စံစံ	✓		✓	၂၂	စံစံ
35.	ဒေါ်စံစံ	✓		✓	၂၂	စံစံ
36.	ဒေါ်စံစံ	✓		✓	၂၂	စံစံ
37.	ဒေါ်စံစံ	✓		✓	၂၂	စံစံ
38.	ဒေါ်စံစံ	✓		✓	၂၂	စံစံ
39.	ဒေါ်စံစံ	✓		✓	၂၂	စံစံ

(၁) အိမ်ထောင်စုကိုယ်စားလှယ်၊ အမျိုးသား/အမျိုးသမီး၊ အိမ်ထောင်စု တစ်စုကို ကိုယ်စားပြုသူအဖြစ် သတ်မှတ်ခြင်း



ဒဂုံ၊ ဧရာဝတီတိုင်းဒေသကြီး - ၁၅၀၃၁၅

လူထုဝန်ထမ်းချိမ်းစနစ်၊ စီမံကိန်းလက်ခံမှု အပိုင်း-၃ ၉.၉.၂၀၁၅

ရက်စွဲ - ၃၉ ဝေဟာက
မ - ၄၀ ဝေဟာက
ရလဒ်ပေါင်း - ၇၉ ဝေဟာက

ပုံစံ - ၀-၁၂ - အစည်းအဝေးထောက်ရောက်သူများ (FORM PC 12)

လည်ညွှန်း၊ စီမံကိန်း အစည်းအဝေးအားလုံးတွင် အသုံးပြုရန် လူထုဝန်ထမ်းချိမ်းစနစ် ကျားစွာသို့ ကွင်းဆင်းစဉ် စစ်ဆေးပုံစံ ၊ စီမံကိန်းထက်ဝန်းအချိန်ဇယားပါ အစည်းအဝေးထောက်ရောက်သူများစာရင်းကို ဖြည့်သွင်းရန်

စည်းရုံးရေးမှူးအမည် ဦးဇွဲမိုး၊
ရက်စွဲ ၀၄.၂.၂၀၁၅

ဖြည့်နည်း/ တိုင်းဒေသကြီး စစ်ကြည့်: မြ.နယ် မန်းဝေဟာက
ကျားစွာအုပ်စု ဟဲကျွဲ

စီမံကိန်းထက်ဝန်းအမှတ်ဖြစ်ပါ (✓) ထက်ဝန်း (၂) ထက်ဝန်း (၃) ထက်ဝန်း (၄)

အစည်းအဝေးစစ်ဆေးရက်: ၂၀၁၅ ဇူလိုင်လ ၁၀ ရက်

စဉ်	အမည်	ကျား (✓)	မ (✓)	အိမ်ထောင် စုကိုယ်စားလှယ် (✓) (၀)	လူမျိုး	လက်မှတ်
၄၀.	ဒေါ်ဖြူဖြူ	<input checked="" type="checkbox"/>		<input checked="" type="checkbox"/>	ဇနီး	မ.ဖြူဖြူ
၄၁.	ဒေါ်ခင်စိန်	<input checked="" type="checkbox"/>		<input checked="" type="checkbox"/>	"	မ.ခင်စိန်
၄၂.	ဒေါ်လှစိန်	<input checked="" type="checkbox"/>		<input checked="" type="checkbox"/>	"	မ.လှစိန်
၄၃.	ဒေါ်လှစိန်	<input checked="" type="checkbox"/>		<input checked="" type="checkbox"/>	"	မ.လှစိန်
၄၄.	ဒေါ်ဖြူစိန်	<input checked="" type="checkbox"/>		<input checked="" type="checkbox"/>	"	မ.ဖြူစိန်
၄၅.	ဒေါ်စိန်	<input checked="" type="checkbox"/>		<input checked="" type="checkbox"/>	"	မ.စိန်
၄၆.	ဒေါ်အိန္ဒြေ	<input checked="" type="checkbox"/>		<input checked="" type="checkbox"/>	"	မ.အိန္ဒြေ
၄၇.	ဒေါ်အိန္ဒြေ	<input checked="" type="checkbox"/>		<input checked="" type="checkbox"/>	"	မ.အိန္ဒြေ
၄၈.	ဒေါ်အိန္ဒြေ		<input checked="" type="checkbox"/>	<input checked="" type="checkbox"/>	"	မ.အိန္ဒြေ
၄၉.	ဒေါ်အိန္ဒြေ		<input checked="" type="checkbox"/>	<input checked="" type="checkbox"/>	"	မ.အိန္ဒြေ
၅၀.	ဒေါ်အိန္ဒြေ	<input checked="" type="checkbox"/>		<input checked="" type="checkbox"/>	"	မ.အိန္ဒြေ
၅၁.	ဒေါ်အိန္ဒြေ		<input checked="" type="checkbox"/>	<input checked="" type="checkbox"/>	"	မ.အိန္ဒြေ
၅၂.	ဒေါ်အိန္ဒြေ		<input checked="" type="checkbox"/>	<input checked="" type="checkbox"/>	"	မ.အိန္ဒြေ

(၀) အိမ်ထောင်စုံစစ်ကြည့်ရန်အတွက်၊ အမျိုးသား/အမျိုးသမီး အိမ်ထောင်စုံ ထက်ထက် ကိုယ်စားပြုသူမည်သူမည်သို့ အမှတ်ဖြစ်ပါ။



လူထုဝဟိုပြုစီမံကိန်းစီမံကိန်းလက်ဖွဲ့
အပိုင်း-၃ (၉-၉.၂၀၁၅)

ပုံစံ - ၈-၀၂ - အစည်းအဝေးထောက်ပံ့ရောက်သူများ (FORM PC 12)

လမ်းညွှန်၊ စီမံကိန်း အစည်းအဝေးအားလုံးတွင် အသုံးပြုရန်၊ လူထုစည်းရုံးရေးအဖွဲ့အစည်းများတွင် တွင်းဆင်းစဉ် စစ်ဆေးဖွဲ့ ပုံစံ ၂ စီမံကိန်းစီမံကိန်းအဖွဲ့စည်းပေးပါ။ အစည်းအဝေးထောက်ပံ့ရောက်သူများစာရင်းကို ဖြည့်သွင်းရန်

စည်းရုံးရေးအဖွဲ့အစည်း ဦးစီးသူ: ဒေါ် ဒီဒီကြည်စုဝင်း

ရက်စွဲ: ၁၄.၀၂.၂၀၁၆ စီမံကိန်းစီမံကိန်းအဖွဲ့အစည်း(၂) စီမံကိန်း(၁) စီမံကိန်း(၂) စီမံကိန်း(၃) စီမံကိန်း(၄)

ဖြည့်နှယ်/ တိုင်းဒေသကြီး: စစ်ကိုင်း မြို့နယ်: မော်ဒေအက် ကျေးရွာအုပ်စု: ဟင်္သာစွဲ ကျေးရွာ: ဟင်္သာစွဲ

အစည်းအဝေးခေါင်းစဉ်: ပထမအကြိမ်အစည်းအဝေး

စဉ်	အမည်	ကျား (၂)	မ (၂)	အိမ်ထောင်စုကိုယ်စားလှယ် (၂) ^(၁)	လူမျိုး	လက်မှတ်
၅၃.	ဒေါ်စွေးမာန	✓	✓	✓	ကျန်း	၆၀၅၂၂၅၆
၅၄.	ဒေါ်ခင်မာစော	✓	✓	✓	"	၁၆-၈၀၆၃၀
၅၅.	ဒေါ်ကြည်ကြည်စွေး	✓	✓	✓	"	(ကျော်စွာ) စွေး ခန့်စွေး
၅၆.	ဒေါ်သန်းမေ	✓	✓	✓	"	
၅၇.	ဒေါ်ဂျွန်	✓	✓	✓	"	၂၀-၀၆
၅၈.	ဒေါ်မြဝင်း	✓	✓	✓	"	၈၂၈၂၆
၅၉.	ဒေါ်လှကြည်	✓	✓	✓	"	၃၅၂၁၆
၆၀.	ဒေါ်ခင်နုစင်	✓	✓	✓	"	၆၆-၈၆၆၆၆၆
၆၁.	ဒေါ်ခင်ခင်	✓	✓	✓	"	၈၅၂၁၆
၆၂.	ဒေါ်ဖိုးခင်	✓	✓	✓	"	၈၅၂၁၆
၆၃.	ဒေါ်ကျော်အိန်	✓	✓	✓	"	၈၅၂၁၆
၆၄.	ဒေါ်တင်စွေး	✓	✓	✓	"	၈၅၂၁၆
၆၅.	ဒေါ်ခင်ခင်	✓	✓	✓	"	၈၅၂၁၆
	စုစုပေါင်း					

(၁) အိမ်ထောင်စုကိုယ်စားလှယ်၊ အမျိုးသား/အမျိုးသမီး၊ အိမ်ထောင်စု တစ်စုကို ကိုယ်စားပြုသူမည်သူမဆို အမှတ်ပြုပါ။



လူထုပတ်ပြုစီမံကိန်းစီမံကိန်းလက်ခွဲ
အပိုင်း-၃ (၉.၉.၂၀၁၅)

ပုံစံ - ၈-၁၂ - အစည်းအဝေးထောက်ထောက်သူများ (FORM PC 12)

လယ်ညွှန်း စီမံကိန်း အစည်းအဝေးအောက်တွင် အသုံးပြုရန် လူထုပတ်ပြုစီမံကိန်းအဖွဲ့ဝင်များအနေဖြင့် ပုံစံ ၂ စီမံကိန်းစီမံကိန်းအဖွဲ့ဝင်များအနေဖြင့် အစည်းအဝေးထောက်ထောက်သူများ ညွှန်ကြားရေးမှူးချုပ်ထံမှ ခန့်အပ်ခြင်း ဖြစ်ပေါ်သည်။

ရက်စွဲ: ၁၅.၁၂.၂၀၁၅

စီမံကိန်းစီမံကိန်းအဖွဲ့ဝင်ကြီး (၁) စက်ဝန်း (၂) စက်ဝန်း (၃) စက်ဝန်း (၄)

ပြည်နယ်/တိုင်းဒေသကြီး: စစ်ကိုင်း မြို့နယ်: ကျေးရွာအုပ်စု ကျေးရွာ ဟုခေါ်တွင်သည်။

စဉ်	အမည်	ကျား (V)	မ (V)	အိမ်ထောင်စုဝင်များ (V) ^(၁)	လူမျိုး	လက်မှတ်
၆၆.	ဒေါ်အောင်အောင်	✓		✓	ကျေးရွာ	ကျေးရွာ
၆၇.	ဒေါ်အောင်အောင်	✓		✓	ကျေးရွာ	ကျေးရွာ
၆၈.	ဒေါ်အောင်အောင်	✓		✓	ကျေးရွာ	ကျေးရွာ
၆၉.	ဒေါ်အောင်အောင်	✓		✓	ကျေးရွာ	ကျေးရွာ
၇၀.	ဒေါ်အောင်အောင်	✓		✓	ကျေးရွာ	ကျေးရွာ
၇၁.	ဒေါ်အောင်အောင်	✓		✓	ကျေးရွာ	ကျေးရွာ
၇၂.	ဒေါ်အောင်အောင်	✓		✓	ကျေးရွာ	ကျေးရွာ
၇၃.	ဒေါ်အောင်အောင်	✓		✓	ကျေးရွာ	ကျေးရွာ
၇၄.	ဒေါ်အောင်အောင်	✓		✓	ကျေးရွာ	ကျေးရွာ
၇၅.	ဒေါ်အောင်အောင်	✓		✓	ကျေးရွာ	ကျေးရွာ
၇၆.	ဒေါ်အောင်အောင်	✓		✓	ကျေးရွာ	ကျေးရွာ
စုစုပေါင်း						

(၁) အိမ်ထောင်စုဝင်များဖြစ်ရန်အတွက် အမျိုးသား/အမျိုးသမီး အိမ်ထောင်စု တစ်ခုကို ကိုယ်စားပြုသူပုဂ္ဂိုလ်တစ်ဦးအဖြစ် ခန့်အပ်ရမည်။



လူထုဝဟိုပြုစီမံကိန်းစီမံကိန်းလက်ဖွဲ့
အပိုင်း-၃ ၉.၉.၂၀၁၅

ပုံစံ - ၀-၁၂ - အစည်းအဝေးထောက်ရောက်သူများ (FORM PC 12)

လမ်းညွှန်၊ စီမံကိန်း အစည်းအဝေးထောက်ရောက်သူနှင့် အသုံးပြုရန် လူထုစည်းရုံးရေးအဖွဲ့က ကျေးဇူးတင် ကျွမ်းကျင်ဆွဲဆောင်ခွင့် ရှိပါက စီမံကိန်းစီမံကိန်းအချိန်ဇယားပါ အစည်းအဝေးထောက်ရောက်သူများစာရင်းကို ဖြည့်သွင်းရန်

စည်းရုံးရေးအဖွဲ့အမည် ဦးစွာ ဦး၊ ဒေါ်နီမြေမာရီ

ရက်စွဲ ၁၆.၀၇.၂၀၁၆ စီမံကိန်းစီမံကိန်းအမှတ်(၁) စီမံကိန်း(၂) စီမံကိန်း(၃) စီမံကိန်း(၄)

ပြည်နယ်/တိုင်းဒေသကြီး စစ်ကိုင်း မြို့နယ် ဝန်းဇာကန် ကျေးရွာအုပ်စု ဟင်္သာတ ကျေးရွာ ဟင်္သာတ

အစည်းအဝေးအခေါင်းစဉ် ဒုတိယအကြိမ် အစည်းအဝေး

စဉ်	အမည်	ကျား (V)	မ (V)	အိမ်ထောင်စုတိုက်စားလှယ် (V) ^(၁)	လူမျိုး	လက်မှတ်
၁.	ဦးစွာ ဦး	-	-	-	၁၁	ဗမာ
၂.	ဒေါ်စန္ဒာစု	-	-	-	၁၁	ဗမာ
၃.	ဒေါ်စန္ဒာစု	-	-	-	၁၁	ဗမာ
၄.	ဒေါ်စန္ဒာစု	-	-	-	၁၁	ဗမာ
၅.	ဒေါ်စန္ဒာစု	-	-	-	၁၁	ဗမာ
၆.	ဒေါ်စန္ဒာစု	-	-	-	၁၁	ဗမာ
၇.	ဒေါ်စန္ဒာစု	-	-	-	၁၁	ဗမာ
၈.	ဒေါ်စန္ဒာစု	-	-	-	၁၁	ဗမာ
၉.	ဒေါ်စန္ဒာစု	-	-	-	၁၁	ဗမာ
၁၀.	ဒေါ်စန္ဒာစု	-	-	-	၁၁	ဗမာ
၁၁.	ဒေါ်စန္ဒာစု	-	-	-	၁၁	ဗမာ
၁၂.	ဒေါ်စန္ဒာစု	-	-	-	၁၁	ဗမာ
၁၃.	ဒေါ်စန္ဒာစု	-	-	-	၁၁	ဗမာ
	စုစုပေါင်း	၁၂	၁၂	၁၂		

(၁) အိမ်ထောင်စုစီမံကိန်းအဖွဲ့အစည်း၊ အမျိုးသား/အမျိုးသမီး အိမ်ထောင်စု တစ်ခုကို တိုက်စားပြုလုပ်သူဆို အမှတ်ရရှိပါသည်။



လူထုဗဟိုပြုစီမံကိန်းစီမံကိန်းလက်ဖွဲ့
အပိုင်း-၃ ၂၉.၉.၂၀၁၅

ပုံစံ - ၈-၁၂ - အစည်းအဝေးထောက်ပံ့ရေးပုံစံ (FORM PC 12)

လမ်းညွှန် စီမံကိန်း အစည်းအဝေးအားလုံးတွင် အသုံးပြုရန် လူထုဗဟိုပြုရေးရာက ကျေးဇူးပြု၍ ကွင်းဆင်းစဉ် စစ်ဆေး၍ ပုံစံ ၂ စီမံကိန်းစက်ဝန်းအချိန်ဇယားပါ အစည်းအဝေးထောက်ပံ့ရေး
ဥပဒေရေးရာကို ပြင်ဆင်ရန်
စည်းရုံးရေးအဖွဲ့အမည် ဒီး.ဖွဲ့.ဖိ.၊ အီ.ဒီ.စီ.သီ.စီ.
မှတ်ပုံစံ 16.၈.၂၀16 စီမံကိန်းစက်ဝန်းအမှတ်ဖြစ်ပါ (✓) စက်ဝန်း (၂) စက်ဝန်း (၃) စက်ဝန်း (၄)

ပြည်နယ်/ တိုင်းဒေသကြီး တစ်ကိုင်း၊ မြို့နယ် ဗန်းမောက် ကျေးရွာအုပ်စု ဟဲကွဲ၊ ကျေးရွာ ဟဲကွဲ

အစည်းအဝေးခေါင်းစဉ် ဒုတိယအကြိမ်အစည်းအဝေး

စဉ်	အမည်	ကျား (✓)	မ (✓)	အိမ်ထောင်စုတိုက်စားလှယ် (✓) ^(၁)	လူမျိုး	လက်မှတ်
14.	ဒီ.စံ.စု	✓		✓	ကန်	စံ.စု
15.	ဒီ.စု.ဒီ.စု				"	စု.ဒီ.စု
16.	ဒီ.စု.ဒီ.စု.စု				"	စု.ဒီ.စု.စု
17.	ဒီ.စု.စု.စု				"	စု.စု.စု
18.	ဒီ.စု.စု.စု.စု				"	စု.စု.စု.စု
19.	ဒီ.စု.စု.စု.စု				"	စု.စု.စု.စု
20.	ဒီ.စု.စု.စု.စု.စု				"	စု.စု.စု.စု.စု
21.	ဒီ.စု.စု.စု.စု.စု				"	စု.စု.စု.စု.စု
22.	ဒီ.စု.စု.စု.စု.စု				"	စု.စု.စု.စု.စု
23.	ဒီ.စု.စု.စု.စု.စု				"	စု.စု.စု.စု.စု
24.	ဒီ.စု.စု.စု.စု.စု				"	စု.စု.စု.စု.စု
25.	ဒီ.စု.စု.စု.စု.စု				"	စု.စု.စု.စု.စု
26.	ဒီ.စု.စု.စု.စု.စု				"	စု.စု.စု.စု.စု
	စုစုပေါင်း	၁၂		၁၂		

(၁) အိမ်ထောင်စုစီမံပြန်လဲရပါမည်။ အမျိုးသား/အမျိုးသမီး အိမ်ထောင်စု တစ်ခုကို ကိုယ်စားပြုလှည့်လည်သူမရှိ အမှတ်ဖြစ်ပါ။



လူထုဝဟိုပြုစီမံကိန်းစီမံကိန်းလက်ဖွဲ့
အပိုင်း-၃ ၂၉-၂၀၁၅

ပုံစံ - ၀-၁၂ - အစည်းအဝေးထောက်ပံ့ရေးကိစ္စများ (FORM PC 12)

လမ်းညွှန်၊ စီမံကိန်း၊ အစည်းအဝေးအားလုံးတွင် အသုံးပြုရန်၊ လူထုဝဟိုပြုစီမံကိန်းအတွက် ကျင့်သုံးသည့် ကွင်းဆင်းစဉ် စစ်ဆေးဖွဲ့ နှစ် ၂ စီမံကိန်းစီမံကိန်းအချိန်ဇယားပါ အစည်းအဝေးထောက်ပံ့ရေးကိစ္စများ

စည်းရုံးရေးအဖွဲ့အမည်: ဦး ဦးစိုး၊ ၁ ဦး နှစ်ကျယ်

မှတ်စွဲ: ၁၆၂.၇၀၁၆ စီမံကိန်းစီမံကိန်းအမှတ်ဖြစ်ပါ (✓) စက်ဝန်း(၂) စက်ဝန်း(၃) စက်ဝန်း(၄)

ပြည်နယ်/တိုင်းဒေသကြီး: စစ်ကိုင်းပြည်နယ် ကျေးရွာအုပ်စု: ၁၆၆ ကျွဲ ကျေးရွာ: ၁၇၇ ကျွဲ

အစည်းအဝေးခေါင်းစဉ်: ဒုတိယအကြိမ်အစည်း(၆၀)

စဉ်	အမည်	ကျား (✓)	မ (✓)	အိမ်ထောင်စုတိုက်စားလွယ် (✓) ^(၁)	လူမျိုး	လက်မှတ်
27.	ဦးစံ ၆၀	✓		✓	ကျား	စံ ၆၀
28.	ဦးစံ ၆၀	✓		✓	ကျား	ကျား
29.	ဦးစံ ၆၀	✓		✓	ကျား	ကျား
30.	ဦးစံ ၆၀	✓		✓	ကျား	ကျား
31.	ဦးစံ ၆၀	✓		✓	ကျား	ကျား
32.	ဦးစံ ၆၀	✓		✓	ကျား	ကျား
33.	ဦးစံ ၆၀	✓		✓	ကျား	ကျား
34.	ဦးစံ ၆၀	✓		✓	ကျား	ကျား
				စုစုပေါင်း	၆	၆

(၁) အိမ်ထောင်စုတိုက်စားလွယ်၊ အမျိုးသား/အမျိုးသမီး၊ အိမ်ထောင်စု တစ်ခုကို တိုက်စားပြုလုပ်သည်ဟုဆို အမှတ်ဖြစ်ပါ။



လူထုလက်မှတ်စံနှုန်းစီမံကိန်းလက်မှတ်
အပိုင်း-၃ (၉-၉-၂၀၁၅)

ပုံစံ - ၈-၁၂ - အစည်းအဝေးထက်ရောက်သူများ (FORM PC 12)

လမ်းညွှန်၊ စီမံကိန်း အစည်းအဝေးအားလုံးတွင် အသုံးပြုရန်၊ လူထုလည်ပတ်နေရာများတွင် ကျင်းပသည့် အစည်းအဝေးအားလုံးအစည်းအဝေးထက်ရောက်
သူများစာရင်းကို ဖြည့်သွင်းရန်

စည်းစဉ်စရေးအမည် ဦးစွာဦး၊ ဟန်လှစွယ်စွယ်

ရက်စွဲ၊ ၁၆.၂.၂၀၁၆ စီမံကိန်းထက်ဝန်းအမှတ်ဖြစ်ပါ(✓) စက်ဝန်း(၁) စက်ဝန်း(၂) စက်ဝန်း(၃) စက်ဝန်း(၄)

ပြည်နယ်/ တိုင်းဒေသကြီး မန္တလေး မြို့နယ် မင်းမာတော် ကျေးရွာအုပ်စု ဟဲကွဲ ကျေးရွာ ဟဲကွဲ

စဉ်	အမည်	ကျား (✓)	မ (✓)	အိမ်ထောင် စုကိုယ်စား လှယ်(✓) ^(၁)	လူမျိုး	လက်မှတ်
35.	ဒေါ်ကြည်အောင်	✓	✓	✓	ဇာနည်	အောင်အောင်
36.	ဒေါ်မြသန်း	✓	✓	✓	"	မြသန်း
37.	ဒေါ်မာမာ	✓	✓	✓	"	မာမာ
38.	ဒေါ်ဝင်းဇော်	✓	✓	✓	"	ဝင်းဇော်
39.	ဒေါ်စိန်လှ	✓	✓	✓	"	စိန်လှ
40.	ဒေါ်ခင်အေး	✓	✓	✓	"	ခင်အေး
41.	ဒေါ်ဇော်စိန်	✓	✓	✓	"	ဇော်စိန်
42.	ဒေါ်စိန်ကြည်	✓	✓	✓	"	စိန်ကြည်
43.	မခင်အေးစိန်	✓	✓	✓	"	မခင်အေးစိန်
44.	ဒေါ်အောင်အောင်	✓	✓	✓	"	အောင်အောင်
45.	ဒေါ်ခင်အေးစိန်	✓	✓	✓	"	ခင်အေးစိန်
46.	ဒေါ်ခင်အေးစိန်	✓	✓	✓	"	ခင်အေးစိန်
47.	ဒေါ်ခင်အေးစိန်	✓	✓	✓	"	ခင်အေးစိန်
စုစုပေါင်း						
		၂၀	၂၀	၂၀		

(၁) အိမ်ထောင်စုစီမံကိန်းမရှိသူများ၊ အမျိုးသား/အမျိုးသမီး အိမ်ထောင်စု ထက်ကို ကိုယ်စားပြုလှည့်သူမရှိ အမှတ်ဖြစ်ပါ



လူထုလက်မှတ်စာတမ်းစီမံကိန်းလက်မှတ်
အပိုင်း-၃ ၉-၉-၂၀၁၅

ပုံစံ - ၈-၁၂ - အစည်းအဝေးထောက်ရောက်သူများ (FORM PC 12)

လက်ညွှန်း စီမံကိန်း အစည်းအဝေးအားလုံးတွင် အသုံးပြုရန် လူထုစည်းရုံးရေးအဖွဲ့က ကျေးဇူးတင်ပူဇော်ဆောင်ရွက် စစ်ဆေးဖို့ ပုံစံ ၂ စီမံကိန်းစာတမ်းအချိန်ဇယားပါ အစည်းအဝေးထောက်ရောက်သူများစာရင်းကို ဖြည့်သွင်းရန်

စည်းရုံးရေးအဖွဲ့အမည် ဦးကျွန်းမြင့် အေး နေပြည်တော်

ရက်စွဲ ၁၆. ၇. ၂၀၁၆

စီမံကိန်းစာတမ်းအမှတ်ဖြစ်ပါ (✓) စက်ဝန်း (၂) စက်ဝန်း (၃) စက်ဝန်း (၄)

ပြည်နယ်/တိုင်းဒေသကြီး စက်ရုံ၊ မြို့နယ်ဇာင်းမအက် ကျေးရွာအုပ်စု ဟဲကွဲ ကျေးရွာ ဟဲကွဲ

အစည်းအဝေးခေါင်းစဉ် ဥယျာဉ်အဖွဲ့အစည်း

စဉ်	အမည်	ကျား (✓)	မ (✓)	အိမ်ထောင်စုကိုယ်စားလှယ် (✓) (၁)	လူမျိုး	လက်မှတ်
၆၁	ဒေါ်အေးဦးဦး	✓	✓	✓	ကန်ဒါ	၆၈၂၆၆
၆၂	ဒေါ်အေးဦး	✓	✓	✓	"	"
၆၃	ဒေါ်အေးဦး	✓	✓	✓	"	"
၆၄	ဒေါ်အေးဦး	✓	✓	✓	"	"
၆၅	ဒေါ်အေးဦး	✓	✓	✓	"	"
၆၆	ဒေါ်အေးဦး	✓	✓	✓	"	"
၆၇	ဒေါ်အေးဦး	✓	✓	✓	"	"
၆၈	ဒေါ်အေးဦး	✓	✓	✓	"	"
၆၉	ဒေါ်အေးဦး	✓	✓	✓	"	"
၇၀	ဒေါ်အေးဦး	✓	✓	✓	"	"
၇၁	ဒေါ်အေးဦး	✓	✓	✓	"	"
၇၂	ဒေါ်အေးဦး	✓	✓	✓	"	"
၇၃	ဒေါ်အေးဦး	✓	✓	✓	"	"
စုစုပေါင်း		၁၃	၁၃	၁၃	"	"

(၁) အိမ်ထောင်စုကိုယ်စားလှယ်အဖြစ် အမျိုးသား/အမျိုးသမီး အိမ်ထောင်စု တစ်စုကို ကိုယ်စားပြုရမည်ဖြစ်ပြီး အမှတ်ဖြစ်ပါ



စစ်ကိုင်းတိုင်းဒေသကြီး၊ ဝန်းမောက်မြို့နယ်

(က) - ၂။ ကျေးရွာအစည်းအဝေးမှတ်တမ်း

ကျေးရွာ ။ ။ ဖာ်ကျိး

ကျေးရွာအုပ်စု။ ။ ဖာ်ကျိး

အစည်းအဝေးပြုလုပ်သည့်နေရာ။ ။ ဖာ်ကျိး

နေ့စွဲ ။ ။ ၂၀၁၆

အကြောင်းအရာ။ ။ ပထမနှစ် စီမံကိန်း
မိတ်ဆက်အစည်းအဝေးပထမအကြိမ်အစည်းအဝေးပြုလုပ်ခြင်း။

ဆွေးနွေးချက်များ

အစည်းအဝေးတက်ရောက်သူဦးရေ-ကျား(၃၆)ဦး နှင့်မ (၄၀)ဦး=(၇၆)ဦး

ဆွေးနွေးချက်များ

ဆွေးနွေးချက်(၁)

မိတ်ဆက်အစည်းအဝေးတွင်ကျေးရွာဥက္ကဋ္ဌမှကျေးရွာလူထုနှင့်လူထုဗဟိုပြုစီမံကိန်းမှဝန်ထမ်းများကိုမိတ်ဆက်အဖွဲ့အမှာစကားပြောကြားခြင်း။ ထို့နောက်ဝန်ထမ်းမှ အဖွဲ့အစည်းအမည်၊ အလှူရှင်အမည်၊ အကောင်အထည် ဖော်ဆောင်ရွက်သည့်ဌာနနှင့် စီမံကိန်းဖွဲ့စည်းပုံများနှင့် ကျား၊မရေးရာကဏ္ဍများအကြောင်း မိတ်ဆက် ရှင်းလင်းပြောကြားပြီး ကျေးရွာစေတနာ့ဝန်ထမ်းရွေးချယ်ခြင်း(က+မ)တွင် လူထု၏ အတည်ပြုချက်နှင့် မဟုတ်ဘဲ လျှို့ဝှက်ချက်မဲပေးစနစ်ဖြင့် ရွေးချယ်ခြင်း၊ လူထုပူးပေါင်းပါဝင်သော လူမှုဆန်းစစ်ခြင်းများ ပြုလုပ်သွားမည်ဖြစ်ကြောင်း ဆွေးနွေးပြောကြားခဲ့ပါသည်။

ဆွေးနွေးချက်(၂)

မိတ်ဆက်ဆွေးနွေးမှုအပြီးတွင် ကျေးရွာစေတနာ့ဝန်ထမ်း လိုက်နာရမည့် စည်းကမ်းချက်များကိုရှင်းလင်း ပြောကြား၍ ကျေးရွာလူထု ကိုယ်တိုင်လျှို့ဝှက်ချက်မဲပေးစနစ်ဖြင့် စေတနာ့ဝန်ထမ်း(က-၁)(မ-၁)ကို ရွေးချယ် ရန်ဆွေးနွေးခဲ့ပါသည်။

ဆုံးဖြတ်ချက်(၁)

ကျေးရွာလူထုမှ စီမံကိန်းအဖွဲ့စည်းပုံ လုပ်ဆောင်ရမည့်အချက်များနှင့် လိုက်နာကျင့်သုံးရမည့်နည်းလမ်း များကိုလိုက်နာဆောင်ရွက်ရန်၊စေတနာ့ဝန်ထမ်းရွေးချယ်ခြင်းကိစ္စနှင့်ပတ်သက်၍တက်ရောက်လာသော ကျေးရွာလူထုမှ အမှန်တကယ် လုပ်ကိုင်နိုင်သူ၊ကျေးရွာဖွံ့ဖြိုးရေးအတွက် စိတ်ပါဝင်စားမှုရှိသူ၊ပြောတက်ဆိုတက်ရှိသူများ ကို ရွေးချယ်ရန် ပြောကြားပြီး စေတနာ့ဝန်ထမ်း(က-၁)(မ-၁) ကို တက်ရောက်လာသော ကျေးရွာလူထုမှ လျှို့ဝှက်မဲစနစ် ဖြင့် ရွေးချယ်ရန်ချယ်ရန် ဆုံးဖြတ်ခဲ့သည်။ထို့နောက် လူမှုဆန်းစစ်ခြင်း(PRA)အကြောင်းတွင် ပါဝင်သောထူးခြားဖြစ်စဉ် များ၊ အမျိုးသမီးဆိုင်ရာ သုံးသပ်ချက်များ၊ အသက်မွေးဝမ်းကျောင်းဆိုင်ရာများကို ဆက်လက်ဆွေးနွေးရန် ဆုံးဖြတ်ခဲ့ကြပါသည်။

သဘောတူညီမှုများ

- (၁)ကျေးရွာသူ/သားအားလုံး စီမံကိန်းမှ ရရှိလာသော ရံပုံငွေကို ကျေးရွာတွင် အကျိုးရှိစွာ သုံးစွဲရန် သဘောတူညီခဲ့ပါသည်။
- (၂)ကျေးရွာစေတနာ့ဝန်ထမ်း(၂)ဦးအား လျှို့ဝှက်မဲပေးစနစ်ဖြင့်ရွေးချယ်ရန်သဘောတူညီခဲ့ကြပါသည်။
- (၃)ရွေးချယ်ခံရသောစေတနာ့ဝန်ထမ်း(၂)ဦးမှာလည်းအမှန်တကယ်လုပ်ဆောင်နိုင်ကြောင်းသဘောတူညီခဲ့ပါသည်။
- (၄)ထို့နောက် တက်ရောက်လာသော ကျေးရွာလူထုမှ လူမှုဆန်းစစ်ခြင်း(PRA)အဆင့်များ ဆက်လက်ပြုလုပ်ဆွေးနွေး ရန်သဘောတူညီခဲ့ကြပါသည်။

အစည်းအဝေးမှတ်တမ်း



စစ်ကိုင်းတိုင်းဒေသကြီး၊ပန်းမောက်မြို့နယ်

(ခ) ဒုတိယအကြိမ်ကျေးရွာအစည်းအဝေးမှတ်တမ်း

ကျေးရွာ ။ ။ ဟဲလွီ

ကျေးရွာအုပ်စု။ ။ ဟဲလွီ

အစည်းအဝေးပြုလုပ်သည့်နေရာ။ ။ ဟဲလွီ၊ ဇရပ်

နေ့စွဲ ။ ၁၆.၂.၂၀၁၆

အကြောင်းအရာ။ ။ပထမနှစ်စီမံကိန်း ဒုတိယအကြိမ်အစည်းအဝေး ဦးစားပေးလုပ်ငန်းရွေးချယ်ခြင်းနှင့် ကျေးရွာစီမံကိန်းအထောက်အကူပြုကော်မတီရွေးချယ်ခြင်း။

အစည်းအဝေးတက်ရောက်သူများ။ ။ကျေးရွာသား(၃၂)၊ ကျေးရွာသူ(၄၃)၊ စေတနာ့ဝန်ထမ်းအမျိုး သား(၁)ဦး၊ အမျိုးသမီး(၁)ဦး

ဒုတိယအကြိမ်အစည်းအဝေးအတွက် တက်ရောက်လာသော ကျေးရွာလူထုအား အမျိုးသား/ အမျိုးသမီးများအား သီးခြားခွဲ၍ လူမှုဆန်းစစ်ခြင်း(PRA)အဆင့်များ ဆက်လက်ပြုလုပ် ဆွေးနွေးခဲ့ကြပါသည်။၎င်းနောက် အခက်အခဲများကို ဖော်ထုတ်ခဲ့ကြသည်။ဖော်ထုတ်ထားသော ပြဿနာ များကို အမျိုးသား/သမီးပေါင်းပြီး တူညီသော လုပ်ငန်းထွက်ပေါ်လာသည်။ထို့နောက် အမျိုးသား/ သမီးများ၏ နောက်(၅)နှစ် မျှော်မှန်းချက်များကို ဆက်လက်ဖော်ထုတ်ခဲ့ကြသည်။ထွက်ပေါ်လာသော လုပ်ငန်းများကို လူထုဗဟိုပြုစီမံကိန်း၏ အကျုံးဝင်သောလုပ်ငန်းများနှင့် အကျုံးမဝင်သောလုပ်ငန်း များကိုချပြခဲ့ပြီး ကျေးရွာဖွံ့ဖြိုးလုပ်ငန်းများကိုအဆင့်သတ်မှတ်၍ ရွေးချယ်ခဲ့ကြသည်။အမျိုးသား အတွက်

မာကျီ

အမျိုးသမီးအတွက် ဟူ၍ ပြဿနာများကို အခြေခံပြီး ပြဿနာသစ်ပင်များကို ရေးဆွဲပြီး ပြဿနာများကို မည်သို့ဖြေရှင်းရမည်ကို ဖော်ထုတ်ခဲ့ကြသည်။ ထွက်ပေါ်လာသော လုပ်ငန်းများကို အကောင်အထည်ဖော်ရန် ကျေးရွာအတွက် စီမံကိန်းအထောက်အကူပြု ကော်မတီ လိုအပ်ကြောင်း ရှင်းပြခဲ့သည်။ ဒုတိယအကြိမ်အစည်းအဝေးတွင် တက်ရောက်လာသော ကျေးရွာလူထုအား ကော်မတီ ပင်များ၏ တာဝန်နှင့်ဝတ္တရားများအကြောင်း ပြောကြားပြီး စီ/ထောက် ဥက္ကဋ္ဌ ကျား(၁)ဦး၊ မ

(၁)ဦး၊ သဏ္ဍရေးစာရေး ကျား(၁)ဦး၊ ဝယ်ယူရေးဆပ်ကော်မတီ ကျား(၁)၊ မ(၂)ဦး၊ စောင့်ကြည့် ကြီးကြပ်ရေး ဆပ်ကော်မတီ ကျား(၂)၊ မ(၁)ဦး၊ လုပ်ငန်းလည်ပတ်ရေး နှင့် ပြုပြင်ထိန်းသိမ်းရေးဆပ်ကော်မတီ ကျား(၁)၊ မ(၂)ဦး၊ ဝေဖန်အကြံပြုတိုင်ကြားရေးဆပ်ကော်မတီ ကျား(၁)ဦး၊ မ(၁)ဦး ရပ်ရွာလူထု အားလုံးကိုယ်တိုင် လျှို့ဝှက်ခဲပေးစနစ်ဖြင့် ရွေးချယ် ဆုံးဖြတ်ခဲ့ကြသည်။

ဆုံးဖြတ်ချက်များ

ကျေးရွာလူထုမှ လူထုဗဟိုပြု စီမံကိန်းတွင် ချမှတ်ထားသော ဆောင်ရန် ရှောင်ရန်များကို လိုက်နာကျင့်သုံးမည်ဖြစ်ကြောင်းကော်မတီပင်များမှကျေးရွာအတွက်အမှန်တကယ်လုပ်ကိုင်နိုင် ကြောင်း သဘောတူကြပါသည်။

ထို့နောက် လူထုဗဟိုပြု စီမံကိန်း၏ ကျင့်ဝတ်များကိုလိုက်နာရန် ဆောင်ရန် ရှောင်ရန် သဘောတူ စာချုပ်ကို လက်မှတ်ရေးထိုးကြသည်။

၂၃။ ကဏ္ဍအလိုက် အခက်အခဲမှတ်တမ်း

ကဏ္ဍအလိုက် ဦးစားပေး ဖြည့်စေရန်လုပ်ငန်းစဉ်များ
 မှုရင်းအား စာမျက်နှာဖြည့်စေရန် အထောက်အကူပြုစက်မတီတွင် ထားရှိပါသည်။ အခြားဌာနများနှင့် ညှိနှိုင်းရန်အတွက် ပိတ္တူပေး

	အဆင့်	လုပ်ငန်း	အဆိုပြုသူ	လ/နှစ်	ရုပ်စတင်မည့်သူ	ပြင်ပမှ ထောက်ပံ့ ပေးသူ
အခြေခံအဆောက်အအုံ	၁	ရေကြိုကျောင်း ပြုပြင်ရေး	<input type="checkbox"/> ကျား <input checked="" type="checkbox"/> မ	.../.../... ၂၀၂၆		ရေထုတ်ပေးမှုဖြင့် ဖြစ်ပါသည်
	၂		<input type="checkbox"/> ကျား <input type="checkbox"/> မ	.../.../...		
	၃		<input type="checkbox"/> ကျား <input type="checkbox"/> မ	.../.../...		
	၄		<input type="checkbox"/> ကျား <input type="checkbox"/> မ	.../.../...		
	၅		<input type="checkbox"/> ကျား <input type="checkbox"/> မ	.../.../...		
အထက်ပိုင်းအဆောက်အအုံ	၁		<input type="checkbox"/> ကျား <input type="checkbox"/> မ	.../.../...		
	၂		<input type="checkbox"/> ကျား <input type="checkbox"/> မ	.../.../...		
	၃		<input type="checkbox"/> ကျား <input type="checkbox"/> မ	.../.../...		
	၄		<input type="checkbox"/> ကျား <input type="checkbox"/> မ	.../.../...		
	၅		<input type="checkbox"/> ကျား <input type="checkbox"/> မ	.../.../...		
ပထမအဆင့် အထောက်အကူ	၁		<input type="checkbox"/> ကျား <input type="checkbox"/> မ	.../.../...		
	၂		<input type="checkbox"/> ကျား <input type="checkbox"/> မ	.../.../...		
	၃		<input type="checkbox"/> ကျား <input type="checkbox"/> မ	.../.../...		
	၄		<input type="checkbox"/> ကျား <input type="checkbox"/> မ	.../.../...		
	၅		<input type="checkbox"/> ကျား <input type="checkbox"/> မ	.../.../...		
ပထမအဆင့်	၁	စာအိမ်ကျောင်း အောက်ကျောင်း	<input type="checkbox"/> ကျား <input type="checkbox"/> မ	.../.../... ၂၀၂၆		ရေထုတ်ပေးမှုဖြင့် ဖြစ်ပါသည်
	၂	ရေကြိုကျောင်း	<input type="checkbox"/> ကျား <input checked="" type="checkbox"/> မ	.../.../...		
	၃		<input type="checkbox"/> ကျား <input type="checkbox"/> မ	.../.../...		
	၄		<input type="checkbox"/> ကျား <input type="checkbox"/> မ	.../.../...		
	၅		<input type="checkbox"/> ကျား <input type="checkbox"/> မ	.../.../...		
အခြား	၁	စာအိမ်ကျောင်း ပြုပြင်ရေး	<input checked="" type="checkbox"/> ကျား <input type="checkbox"/> မ	.../.../...		
	၂	စာအိမ်ကျောင်း ပြုပြင်ရေး	<input checked="" type="checkbox"/> ကျား <input type="checkbox"/> မ	.../.../...		
	၃		<input type="checkbox"/> ကျား <input type="checkbox"/> မ	.../.../...		
	၄		<input type="checkbox"/> ကျား <input type="checkbox"/> မ	.../.../...		
	၅		<input type="checkbox"/> ကျား <input type="checkbox"/> မ	.../.../...		



၁၉။ VDP အရည်အသွေးထိန်းချုပ်မှု
ထိန်းချုပ်သူ-

မှတ်ခွဲ-

ရွာ-
မြို့နယ်-

VDP မှတ်ခွဲ-
ဧကရာဇ်အုပ်စု-

(၁) VDP စာရွက်စာတမ်းပြီးဆုံးမှုကို စစ်ဆေးပါ။ (OM အရ)

- မျက်နှာပုံ (အပုံ)
- ဟတ်ကာ
- ဧကရာဇ်အစဉ် Data
- PSA အကျဉ်းချုပ်နှင့် PRA လုပ်ငန်းစဉ်
- အမျိုးသား/အမျိုးသမီးအဖွဲ့များ၏ အခက်အခဲများ
- ဧကရာဇ်အစဉ်ပျက်စီးမှု (ခရီးစဉ်အစဉ်ရလဒ်)
- အမျိုးသား/အမျိုးသမီးအဖွဲ့များသဘောတူထားသည့် ဧကရာဇ်အစဉ်အတွက် ဦးစားပေးလုပ်ငန်းများစာရင်း (အစဉ်အဆက်အစဉ်အသက်မွေးမှု ပညာရေး လူမှုရေးထိန်းသိမ်းမှု...)

ဧကရာဇ်အစဉ်အတွက်-

- လူမှုရေးအကျိုးပြုမှု စာရွက်စာတမ်းမိတ်ပုံနှင့် PRA လုပ်ငန်းစဉ် (ဖြစ်နိုင်လျှင်)၊ ဧကရာဇ်အစဉ်အတွက် မိတ်ပုံ၊ စည်းစိမ်ပိုင်ဆိုင်မှုအစဉ်၊ venn ပုံ...
- ဧကရာဇ်အစဉ်စီမံကိန်းအစဉ်အဆက်အစဉ်အစဉ်အစဉ်
- ဧကရာဇ်အစဉ်အလက် (PC 1 ပုံစံ)
- ဧကရာဇ်အစဉ်ပျက်စီးမှု

(၂) လူမှုရေးအကျိုးပြုမှုအရည်အသွေးနှင့် VDP စစ်ဆေးပါ။

- VDP တွင်မိတ်ပုံသဘောတူစေရ (အမျိုးသား/အမျိုးသမီး)-
- လူမှုရေးအကျိုးပြုမှုအရည်အသွေးနှင့် VDP အတွက် မှတ်ပေးပါ။
- PRA ပစ္စည်းများ အသုံးပြုသည့် အရေအတွက်-
- မိတ်ပုံသဘောတူစေရနှင့် လုပ်ငန်းများ မှတ်တမ်းတင်ခြင်း (အစဉ်အဆက်မှတ်တမ်း အဖွဲ့မိတ်ပုံ၊ တိုင်းရင်းသားအဖွဲ့များနှင့် ထိခိုက်လွယ်သော အဖွဲ့များ)
 - အလွန်ကောင်း
 - ကောင်း
 - ညံ့
- လုပ်ငန်းများ မှတ်တမ်းတင်ခြင်းနှင့် အမျိုးသမီးအဖွဲ့အစည်းအစဉ်အစဉ်ရလဒ် အားပြုခြင်းပေးထားသလား။
 - ရှိ
 - မရှိ
- စီမံကိန်းအရေအတွက် (အမျိုးသား/အမျိုးသမီးခွဲစွဲပျက်စီးမှုအရေအတွက်)-
- PRAနှင့်သက်ဆိုင်သောအခြား စီမံကိန်းအရေအတွက် (အမျိုးသား/အမျိုးသမီးခွဲစွဲပျက်စီးမှုအရေအတွက်)-