

ပြည်ထောင်စုသမ္မတ မြန်မာနိုင်ငံတော်အစိုးရ
စိုက်ပျိုးရေး၊ မွေးမြူရေးနှင့် ဆည်မြောင်းဝန်ကြီးဌာန
ကျေးလက်ဒေသဖွံ့ဖြိုးတိုးတက်ရေးဦးစီးဌာန
ဗန်းမောက်မြို့နယ်



လူထုဗဟိုပြုစီမံကိန်း

National Community Driven Development Project
(NCDDP)



ကျေးရွာဖွံ့ဖြိုးရေးအစီအစဉ်

Village Development Plan (VDP)

ကျွန်းတောကျေးရွာ၊ ကနန်းနန်းညှင်းကျေးရွာအုပ်စု

မာတိကာ

၁။ မြို့နယ်မြေပုံ

၂။ အုပ်စုတွင်ပါဝင်သော ကျေးရွာများ စာရင်း

၃။ ကျေးရွာအခြေခံအချက်အလက်များ

၄။ လူထုပူပေါင်းပါဝင်သော လူမှုဆန်းစစ်ခြင်းနှင့် အကဲဖြတ်ခြင်းလုပ်ငန်းစဉ်(PSA/PRA)

အကျဉ်းချုပ်

၅။ ကျေးရွာဖွံ့ဖြိုးရေးအစီအစဉ်အတွက်အသုံးပြုခဲ့သော PRA tools များနှင့်တစ်ခုချင်းစီအတွက် သုံးသပ်ချက်များ

၆။ ကော်မတီဝင်များရွေးချယ်ခြင်းနှင့်ကျေးရွာဖွံ့ဖြိုးရေးအစီအစဉ်ဆောင်ရွက်မှုမှတ်တမ်း ဓါတ်ပုံများ

၇။ ကော်မတီဝင်များစာရင်း

၈။ ကျေးရွာအချက်အလက်(ပုံစံ-၁)

၉။ စီမံကိန်းစက်ဝန်းအချိန်ဇယား(ပုံစံ-၂)

၁၀။ ကျေးရွာဖွံ့ဖြိုးရေးဦးစားပေးအစီအစဉ်(ပုံစံ-၃)

၁၁။ ကျေးရွာအုပ်စုစီမံကိန်းလုပ်ငန်းခွဲရွေးချယ်ခြင်း(ပုံစံ-၄)

၁၂။ အစည်းအဝေးတက်ရောက်သူများစာရင်း(ပုံစံ-၁၂)

၁၃။ အစည်းအဝေးမှတ်တမ်းများ

၁၄။ ကဏ္ဍအလိုက်ဦးစားပေးဖွံ့ဖြိုးရေးလုပ်ငန်းစဉ်များ

၁၅။ ကျေးရွာဖွံ့ဖြိုးရေးစီမံချက်အရည်အသွေးထိန်းချုပ်မှု(Checklist For VDP)

ဝန်းမောက်မြို့နယ်မြေပုံ

ကသာခရိုင် ၊ ဝန်းမောက်မြို့နယ်အတွင်း ရှိသည့် ကျေးရွာများ
တည်နေရာပြမြေပုံ

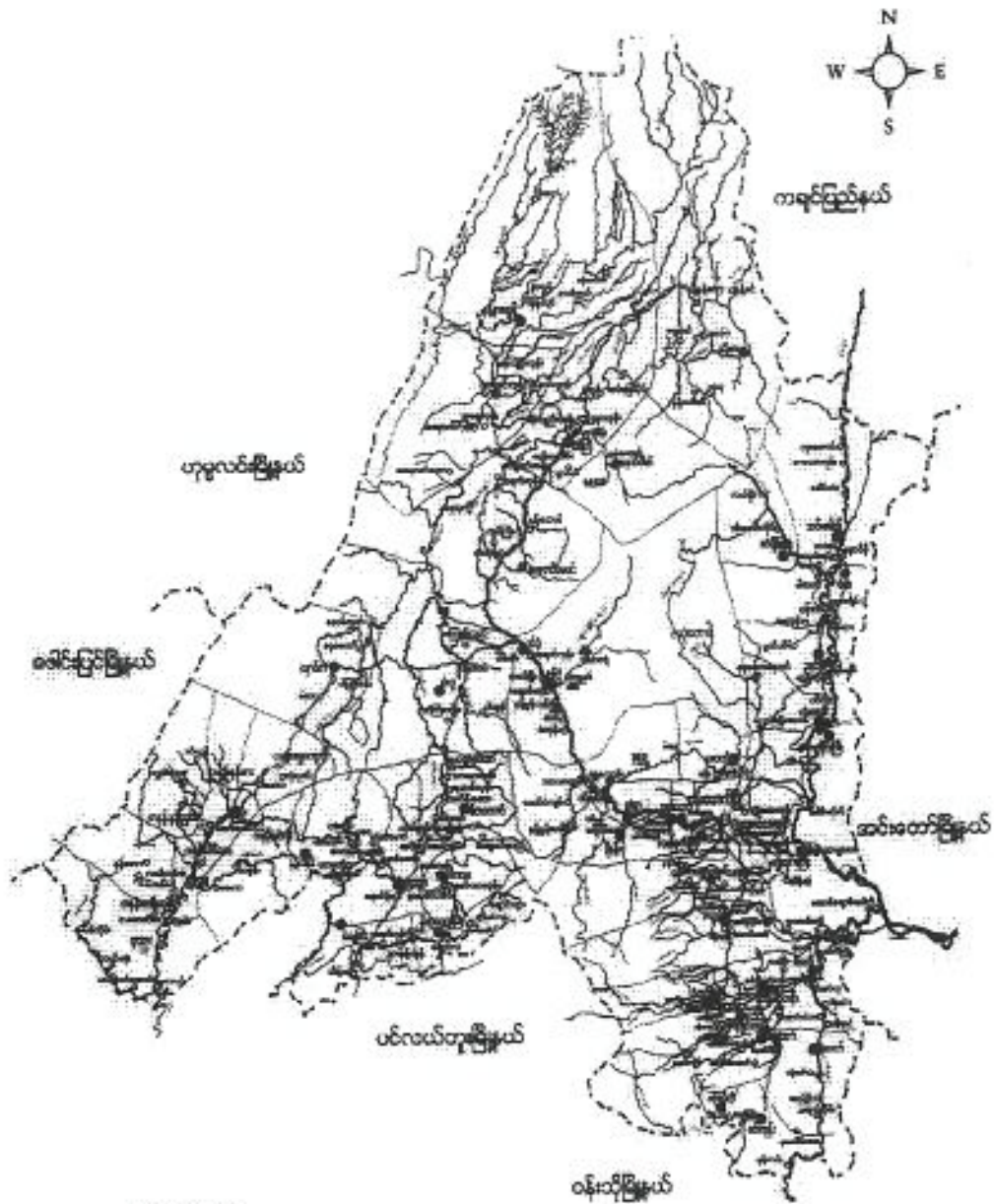

- | ရည်ညွှန်းချက် | |
|--------------------|---------------------------------------|
| မြို့နယ် နယ်နိမိတ် | - - - - - |
| ရောင်း/ရောင်း | - Y - |
| တား/လှည့်လမ်း | - - - - - |
| မြို့/ကျေးရွာ | - ■ - |
| | ● ဝမ်းလှူမျိုးအုပ်စုများ |
| | ● ဝမ်းလှူမျိုး ဗမာလှူမျိုးရှိအုပ်စု |
| | ● ဝမ်းလှူမျိုး တရုတ်လှူမျိုးရှိအုပ်စု |
| | ● တရုတ်လှူမျိုးအုပ်စု |
| | ● တနင်္ဂနွေလှူမျိုးအုပ်စုများ |

ဇဝင်စုတွင် ပါဝင်သောဇာတ်ကားများစာရင်း

- (၁) ဒုန်းညှင်းဇာတ်ကား
- (၂) ရွှန်းတောဇာတ်ကား
- (၃) တံပွန်ဇာတ်ကား

ကျွန်းတောကျေးရွာ သမိုင်း အကျဉ်း

မင်းမောက်မြို့နယ် နှင့် အနောက်ဘက် ၄၅ မိုင်ခန့် အကွာ
တွင် ကျွန်းတောကျေးရွာရှိပါသည်။ ကျွန်းတောကျေးရွာ၏ဒီမင်
ဒါရှင်မှာ သူအိမ်ရှိပါသည်။ လူဦးရေမှာ ၆၀၀ ကျော်ရှိပါ
သည်။ ကုန်းလူမျိုး အများစု နေထိုင်ကြပြီး ဗုဒ္ဓဘာသာ
ကို ပံ့ပိုးထောက်ခံကိုးကွယ်ကြပါသည်။

ကျွန်းတောကျေးရွာ၏ အရှေ့ဘက်တွင် နန်းစားကျေးရွာ၊
ရှိပါသည်။ တောင်ဘက်တွင် နန်းညှင်းကျေးရွာ၊ မြောက်ဘက်
တွင် ဟံဟွန်းကျေးရွာရှိပါသည်။ ကျွန်းတောကျေးရွာသည်တောင်
ကျွန်းတောင်တန်း ထူထပ်သော ရွာဖြစ်ပါသည်။ နန်းညှင်းကျေး
ရွာအုပ်စု ၂ ရွာရှိသည်အနက် တစ်ရွာအပါအဝင်ဖြစ်ပါသည်။
မိုးရာသီတွင် လမ်းပန်းဆက်သွယ်ရေး အလွန်ခက်ခဲပါသည်။
လမ်းကို အဓိကစိုက်ပျိုးကြပြီး အခြားဟင်းသီးဟင်းရွက်များ
လည်း ရာသီအလိုက် တင်ပို့တင်ပို့ စိုက်ပျိုးကြပါသည်။ ကချီ
မှာအခြားဒေသများသို့ သွားကာ အလုပ်လုပ်ရင်း စစ်တွေ
ကြာသည်။ လမ်းပန်းဆက်သွယ်ရေး မကောင်းခြင်းကြောင့် ယုတ
ရေး၊ စိပွားရေး၊ ကျွန်းမာရေး စသည်တို့ နောက်ကျသော
ကျေးရွာဖြစ်ပါသည်။

ကျေးရွာတွင်းရှိ စုစုပေါင်းအိမ်ထောင်စု နှင့် လူဦးရေ

အိမ်ထောင်စု	ကျား	မ	စုစုပေါင်း
၁၀၇	၃၀၄	၃၄၇	၆၅၁

လူနည်းစုလူမျိုးစုအိမ်ထောင်စု

အမျိုးအစား	အိမ်ထောင်စု	ကျား	မ	စုစုပေါင်း
ကျား	၁၀၇	၃၀၄	၃၄၇	၆၅၁

ထိခိုက်လွယ်အုပ်စု

ထိခိုက်လွယ်အုပ်စု	အိမ်ထောင်စု	ကျား	မ	စုစုပေါင်း
သက်ကြီးရွယ်အို				
အမျိုးသမီးဦးဆောင်				
မသန်စွမ်း	၃	၁၀	၁၃	၂၃
မြေယာမဲ့	၃၃	၂၄	၁၉	၄၃

ကျေးရွာရှိအခြေခံ အဆောက်အအုံများ

ပညာရေး	ခြစ်ပါ	ကျန်းမာရေး	ခြစ်ပါ	ဘာသာရေး	ခြစ်ပါ
အထက်တန်းကျောင်း		ဆေးရုံ		ဘုရား/စေတီ	✓
အလယ်တန်းကျောင်း		ကျန်းမာရေးဌာန		ဘုန်းကြီးကျောင်း	✓
မူလတန်းကျောင်း	✓	ကျန်းမာရေးဌာနခွဲ		ဟိန္ဒူဘုရားကျောင်း	
မူကြိုကျောင်း	✓	ဆေးခန်း		ခရစ်ယာန်ဘုရားကျောင်း	
အခြား		အခြား		ဗလီ	
မှတ်ချက်		မှတ်ချက်		မှတ်ချက်	

၄၇၅၂

အဓိကစီးပွားရေးလုပ်ငန်းများ

စိုက်ပျိုးရေး	မွေးမြူရေး	အသေးစားစီးပွားရေး	အခြား
စပါး	ကြက်၊ ဝက်	ချေး၊ ရောင်း	
	ကျွဲ၊ ခွာ		

ကျေးရွာတွင်းအဓိက ပိုင်ဆိုင်မှုများ

ကျေးရွာပိုင်ဆိုင်မှုများ	စိုက်ပျိုးရေး	စားကျက်မြေ	သစ်တောမြေ	သဲ/ကျောက်ရရှိမှု	ရေတွင်း/ရေကန်	စက်ရေကန်
အရေအတွက်	၁၉၃	၆၀			၁၄/၂	
ကျေးရွာပိုင်ဆိုင်မှုများ	ကား	ထော်လာဂျီ	စပါးကြိတ်စက်	ရွှေ့လှေ့စက်	ပဲခွဲစက်	ဈေးဆိုင်
အရေအတွက်			၁၄	၂		၅

ကျေးရွာအတွင်းအခြားပိုင်ဆိုင်မှုများ

ကျေးရွာပိုင်ဆိုင်မှုများ	ရေတင်စက်	ထွန်	ထယ်	ကျွဲ	နွား
အရေအတွက်		၈၀	၈၀	၃၂၁	၄၂၃
ကျေးရွာပိုင်ဆိုင်မှုများ	ယက်	ဆိုင်ကယ်	ကျွမ်းကျင်လုပ်သား	လုပ်သား	လယ်ထွန်စက်
အရေအတွက်	၂၆	၆၀	၉	၁၅	၈

အခြားကျေးရွာရှိအသုံးပြုနိုင်သော အရင်းအမြစ်/အချက်အလက်များ

အရင်းအမြစ်	ဆေးခန်း	အလက/အထက	ဈေး	ကျွမ်းကျင်လုပ်သား	လုပ်သား	မြေတူးစက်	လမ်းကြိတ်စက်
အရေအတွက်							

၄။ လူထုပူပေါင်းပါဝင်သော လူမှုဆန်းစစ်ခြင်းနှင့် အကဲဖြတ်ခြင်းလုပ်ငန်းစဉ်

(PSA/PRA) အကျဉ်းချုပ်

စဉ်	အကြောင်းအရာ	ရက်စွဲ	ဦးတည်အုပ်စု	တက်ရောက်သူ			အဓိက ဆွေးနွေးချက်များ
				ကျား	မ	ပေါင်း	
၁	ကျေးရွာလူမှုရေးပြနှင့် သယ်စာတပြခြေပုံ (social map/ Resource map)	၂၄.၂.၂၀၁၆	ပြေလည်သော အုပ်စု အလယ်အလတ်အုပ်စု မပြေလည်သော အုပ်စု	၁၁	၂၉	၃၉	အိမ်များ၊ အခြေခံအဆောက်အအုံများ၊ လမ်းပန်းဆက်သွယ်ရေး၊ လယ်ယာမြေများ၊ မြစ်ချောင်းများနှင့် တောတောင်များ
၂	လူမှုစီးပွားအဆင့်သတ်မှတ်ခြင်း (Wealth Ranking)	၂၄.၂.၂၀၁၆	ပြေလည်သော အုပ်စု အလယ်အလတ်အုပ်စု မပြေလည်သော အုပ်စု	၁၀	၂၉	၃၉	ကျေးရွာလူမှုစီးပွား၊ အုပ်စုများခွဲခြားသတ်မှတ်နိုင်ရေးအတွက် အခြေခံစံနှုန်းများသတ်မှတ်ခြင်း၊ ကျေးရွာသားများနှင့်အများသဘောတူသတ်မှတ်ခြင်း
၃	ရာသီခွင်ပြပြက္ခဒိန် (seasonal calendar)	၂၄.၂.၂၀၁၆	ပြေလည်သော အုပ်စု အလယ်အလတ်အုပ်စု မပြေလည်သော အုပ်စု	၁၀	၂၉	၃၉	ရာသီဥတု၊ စိုက်ပျိုးသီးနှံများ၊ ဝင်ငွေ၊ ရွှေ၊ ပြောင်း၊ အလုပ်အကိုင်၊ သဘာဝဘေး၊ မွေးမြူရေး လုပ်ငန်းများနှင့် ပွဲတော်များ
၄	ပင့်ကူအိမ်ကွန်ယက် (Spider Web)	၂၄.၂.၂၀၁၆	ပြေလည်သော အုပ်စု အလယ်အလတ်အုပ်စု မပြေလည်သော အုပ်စု	၁၄	၁၉	၃၃	အမျိုးသားနှင့်အမျိုးသမီးများတန်းတူအခွင့်အရေးရရှိမှုနှင့်မရရှိသည့်အကြောင်းအရင်းများ
၅	ကျား/မကဏ္ဍသုံးသပ်ခြင်း	၂၄.၂.၂၀၁၆	ပြေလည်သော အုပ်စု အလယ်အလတ်အုပ်စု မပြေလည်သော အုပ်စု	၁၄	၃၉	၃၃	အမျိုးသား/သမီး တို့၏ အရင်းအမြစ်အပေါ် မည်သူကပို၍ အသုံးပြုနေကြသည်ကို ဖော်ထုတ်ခြင်း။

၆	အဖွဲ့အစည်းချိတ်ဆက်မှု (Venn Diagram)	၇၄.၇.၂၀၁၆	ပြေလည်သော အုပ်စု အလယ်အလတ်အုပ်စု မပြေလည်သော အုပ်စု	၁၄	၁၉	၃၃	ကျေးရွာတွင်းရှိအဖွဲ့အစည်းများမည်သို့သောလုပ်ငန်းများအတွက်မည်သည့်အဖွဲ့များချိတ်ဆက်လုပ်ကိုင်မှု
၇	ပြဿနာသစ်ပင်(problem Tree)	၇၄.၇.၂၀၁၆	အမျိုးသားအုပ်စု	၂၄	၀	၂၄	ဆွေးနွေးထားသော အခြေခံအဆောက်အအုံများစိုက်ပျိုးရေး၊ အသက်မွေးဝမ်းကျောင်းလုပ်ငန်းများနှင့် လမ်းပန်းဆက်သွယ်ရေး
၈	ပြဿနာသစ်ပင်(problem Tree)	၇၄.၇.၂၀၁၆	အမျိုးသမီးအုပ်စု	၀	၄၈	၀	ဆွေးနွေးထားသောအခြေခံအဆောက်အအုံများနှင့် အသက်မွေးဝမ်းကျောင်းလုပ်ငန်းများ၊ ပညာရေး၊ စိုက်ပျိုးရေး၊ ကျန်းမာရေးနှင့် လမ်းပန်းဆက်သွယ်ရေး
၉	ကျေးရွာ၏ (၅)နှစ်စဉ်စားပေးအစီအစဉ်ပြဇယား (Matric Ranking)	၇၄.၇.၂၀၁၆	ပြေလည်သော အုပ်စု အလယ်အလတ်အုပ်စု မပြေလည်သော အုပ်စု	၂၄	၄၈	၇	အကျိုးပြုပြီးရေးအကျိုးခံစားခွင့်နှင့်အဓိကလိုအပ်ချက်များပေါ်မူတည်၍ဆုံးဖြတ်သည်။

ရမ္မာပူဇော်နှင့် အာရှဒီ.အ.မြစ် ခရိုင်သုံးသပ်ခြင်း(အွန်းတော)
 (၂၀၂၀.၂.၂၀၁၈)

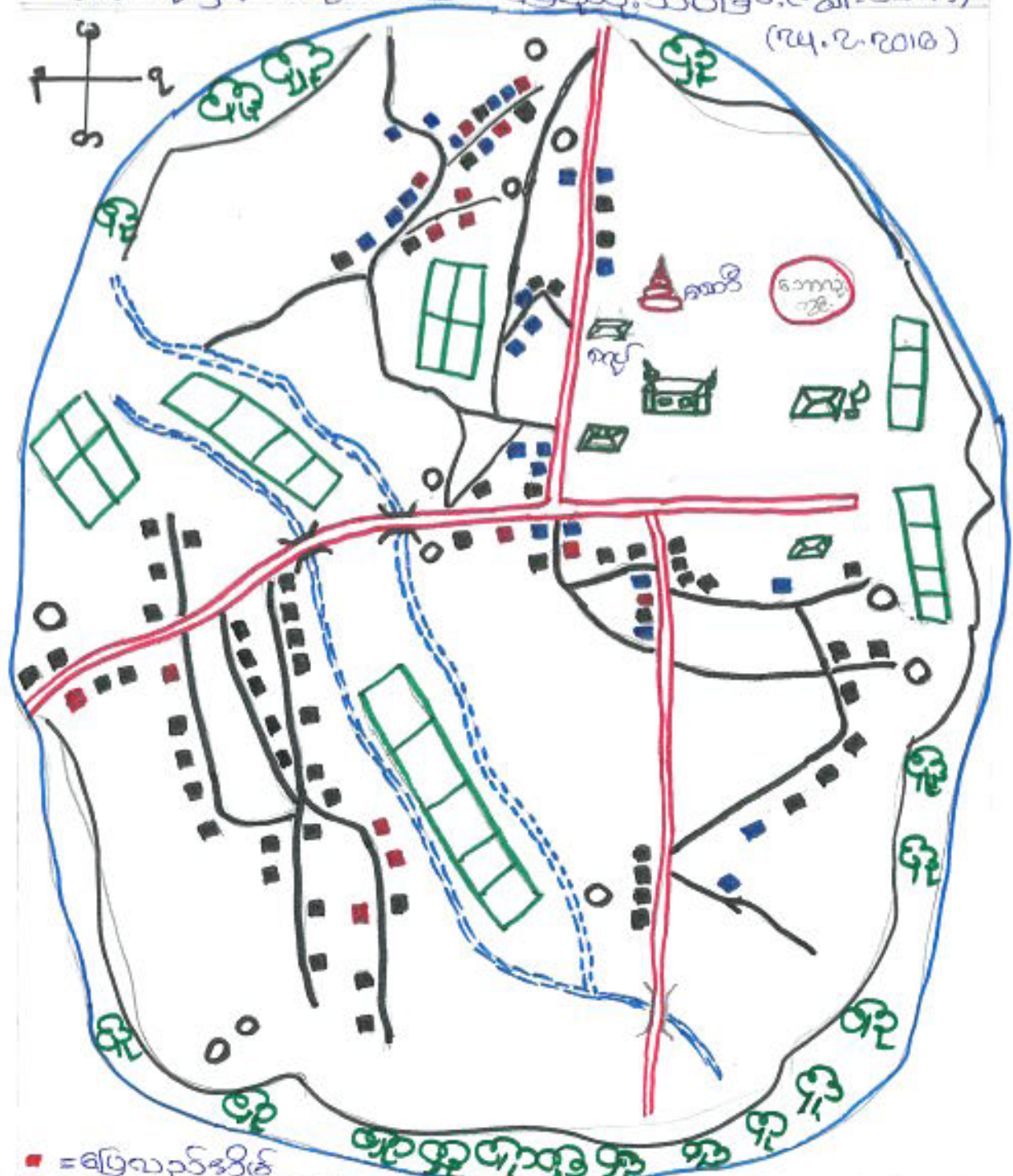

- = ခြေလှမ်းအိမ်
- = အယယ်အဟတ်အိမ်
- = မေ့မလှမ်းအိမ်
- = ရေကွင်း
- = လမ်းမကြီး
- = လမ်းသွယ်များ
- = လမ်းကွက်များ
- 🏠 = ကျွန်းကြီးကျောင်း
- 🏫 = ကောလိပ်ကျောင်း
- 🏪 = ရွက်ကြီးကျောင်း
- 🏡 = သစ်တော
- = ရေကမ်း

ဦးကောင်းဆွေးနွေးသူ = ဦးစိုးထွန်း
 ပါဝင်ဆွေးနွေးသူ ၁၀ ဦးကျား = ၁၀
 မ = ၂၉

လူမှုအရင်းအမြစ်ပြုမီပုံ သုံးသပ်ချက် (ကျွန်းတောကျေးရွာ)

နေထိုင်မှုပုံစံ

ကျွန်းတောကျေးရွာတွင် စီးပွားရေးအရ ဒုတိယကျား အဆင့် လိုက်ခွဲခြားမှုရှိသော်လည်း ထိုဒုတိယကျားသည် ပြန်လည်ပြန်လှူနေ ထိုင်ကြသည်။ ကုန်းလူမျိုးအများစု နေထိုင်ကြပြီး မုဒ္ဒတာ သာကို ပညာရပ်ကို ကွယ်ကြသည်။

လမ်းပန်းဆက်သွယ်ရေး

ရွာတွင်းလမ်းနှင့် ရွာချင်းဆက်လမ်းများသည် မြေသာ လမ်းများဖြစ်ကြပါသည်။ ဝိုင်းကြောင့် မိုးရာသီတွင် သွားလာ စေ့ အပြန်ဆက်ခဲပါသည်။

ကျန်းမာရေး

နာမကျန်းဖြစ်ပါက ရွာရှိ ကျောက်ဆိုင်များတွင် ဝယ်ယူ သောက်သုံးကြသည်။ ကလေးမီးဖွားခြင်းအတွက် အရပ်ရပ် သည်ကို အများဆုံးအသုံးပြုကြသည်။ အဓိကအားကုသ မှုအတွက် နှိုးအကျေးရွာသို့ သွားကြရသည်။ လမ်းခရီး အခက်အခဲကြောင့် ကျန်းမာရေးအတွက် ဆိုးရိမ်နေကြရ သည်။

ပညာရေး

စာသင်ကျောင်း၊ မူကြိုကျောင်းရှိပါသည်။ သို့သော် မူ ကြိုကျောင်းသည် ပြုပြင်ပြင်ဆင်ဆင်ပါသည်။ လူငယ်များ စာအုပ်ဖတ်ခြင်းဖြင့် မဟုတ်ဘဲ ရှိရန် ကျေးရွာစာကြည့် တိုက်လည်း ဆိုအပ်ပါသည်။

အရင်းအမြစ်များ =>

ရွာထက်ဝန်းကျင်တွင် သစ်တောအများအပြားရှိပါသည်။ ထိုသစ်တောများမှ အစားအသောက်အဖွဲ့နှင့် ထင်းစိုက်ရန်အ တွက် အသုံးပြုကြပါသည်။ ကျေးရွာတွင် ရေတွင်းများ ရှိသော်လည်း ဧရာဝတီတွင် ရေခိုခြင်းကြောင့် ရေ အခက်အခဲများ ခံစားကြရပါသည်။

လပပ်ယာခြေကို ဒီသုံးပြု၍ ဝမ်းကို အခိကစိုက်ပျိုး
ကြသည်။ ပဲအပျိုးပျိုး နှင့် အခြားဟင်းသီးဟင်းရွက်များ
ကိုလည်း ရာဘီအလိုက် စိုက်ပျိုးကြသည်။ စီးပွားရေးအရ
လုပ်ကိုင်ခြင်းမရှိပါ။ အဘယ့်ကြောင့်ဆိုသော် ဒေသထွက်
ပစ္စည်းများအား ရောင်းချ၍ ဈေးကွက်မရှိခြင်း၊ စစ်ပိုင်းဆက်
သွယ်ရေးဆက်ခံခြင်းကိုကြောင့် ဖြစ်ပါသည်။ ထို့ကြောင့်ဤ
ကျေးရွာသည် စီးပွားရေး၊ ပညာရေးဖွံ့ဖြိုးမှု နောက်ကျ
သော ကျေးရွာဖြစ်ပါသည်။

ကုသီခွင်ပြု ဖြစ်ရန် သုံးသပ်ချက်

(၇၄ . ၇ . ၇၀၁၆)

ကုသီခွင်ပြု ဇယား (ကျန်းမာရေးဌာန)

အခြေအနေ	တံခါး	ကလေး	နံရိုး	ခါးခွံ	ခါးခွံ	တံခါး	တံခါး	တံခါး	တံခါး	တံခါး	တံခါး	တံခါး
စိုက်ပျိုးရေး အခြေအနေ			✓	Y Y	Y Y		✓	Y Y	Y Y			
ဝစ်စွေရရှိမှု									□□	□□		
ကျန်းမာရေး	✓	✓										
အလုပ်အကိုင်				✓	✓			✓	✓			
စွန့်ဖြောင်းလှုပ်သား						၂၂						
ကုသီခွင်	✓	✓										
မွေးကော်										✓	✓	

ဦးဆောင်ဆွေးနွေးသူ - ဦးမောင်ကျော် ပါဏိကျေးဇူးသည့်ကျားသ
 သုံးသပ်ချက်

စိုက်ပျိုးရေး => လယ်ပင်ပစ္စည်းကို အသုံးပြု၍ စပါးကို အဓိကစိုက်ပျိုးကြသည်။ နယ်လယ်တွင် မျိုးစေ့ဖြင့် ဝါဆို ဝါခေါင်လများတွင် အပြီးစိုက်ပျိုးကြသည်။ ဝါခေါင်လတွင် စပါးစိုက်သိမ်းပြီး ကန်စားပေးပြီး၊ နက်ကန်လများတွင် အပြီးစိုက်သိမ်းကြသည်။

ဝစ်စွေရရှိမှု => စပါးစိုက်သိမ်းပြီးချိန် စပါးကောင်းပြီး ဝစ်စွေများ ရရှိကြသည်။ ကြက်၊ ဝက်များ ကျွဲတို့နှင့်အတူ ဖြစ်ပြီး စပါးစိုက်သိမ်းပြီးနောက် ဝစ်စွေအရင်းအမြစ် ရရှိကြသည်။

ကျန်းမာရေး => ကန်လယ်နှင့် ကလေးလများတွင် ဖျားနာမှုများ ရှိတတ်သည်။

အလုပ်အကိုင် => စပါးစိုက်ပျိုးခြင်း၊ စပါးစိုက်သိမ်းခြင်းတို့တွင် အလုပ်အကိုင်များ ပါသည်။

စွန့်ဖြောင်းလှုပ်သား => စပါးစိုက်ပျိုးပြီးချိန် ကော်သားလေးများတွင် စွန့်ဖြောင်းလှုပ်သား အများဆုံးဖြစ်သည်။

ကျွန်ဘဝလများတွင် ရွှေ့ပြောင်းလုပ်သား အနည်းငယ်များ သာရှိသည်။

ရှာသိဥတု => တစ်ခုလနှင့် ကဆုန်လများတွင် အလွန်ပူပြင်း ပါသည်။ မိုးရှာသိတွင်လည်း မိုးအလွန်ရှာပါသည်။
စောင်းရှာသိကောက်လျှင်လည်း အလွန်အေးပါသည်။

မွဲတော် => ရှာသိအလျဉ် မွဲတော်များရှိသော်လည်း တလိုတွဲ၊ တပေါင်းလများတွင် စုပေါင်း၍မြေအလျှာ မွဲတော်အိမ် ကကျစ်ပပေရှိကြသည်။

ကျေးဇူးတင်လှူဒါန်းခြင်းများ အဆင့်သတ်မှတ်ခြင်း (Well-being Ranking)

ဥက္ကဋ္ဌအဖွဲ့ ဗိုလ်ချုပ်မှူးကြီး ဦးကျော်စွာ (ကျွမ်းကျင်ရေး) ဝန်ထမ်း

စဉ်	အမျိုးအစား	ဥက္ကဋ္ဌအဖွဲ့ ဗိုလ်ချုပ်မှူး	အရင်းအမြစ်အသုံးပြုမှု	အိမ်ထောင်စု အရေအတွက်
၁	မြေလည်သော အုပ်စု	လယ်(သို့)ဧကအထက်၊ ကျွန်း၊ မြား၊ ခြောက်ကောင်အထက်၊ ဆိုင်ကယ်၊ စပါး ကျပ်စက်၊	မြေယာ၊ ဂေ့၊ သစ်တော၊ ဟောင်းစာအိ	၁၅
၂	အလယ်အလတ် အုပ်စု	လယ်(သို့)ဧကအောက်၊ ကျွန်း၊ မြား၊ ခြောက်ကောင်အောက်၊ ဆိုင်ကယ်	မြေယာ၊ ဂေ့၊ သစ်တော၊ ဟောင်းစာအိ	၂၅
၃	မမြေလည်သော အုပ်စု	လယ်(သို့)ဧကအောက်၊ ကျွန်း၊ မြား၊ ခြောက်ကောင်အောက်၊ တောင်ယာ	မြေယာ၊ ဂေ့၊ သစ်တော	၆၃

ဦးစားပေးဆွဲနည်းသည့် ဦးစားပေး ဝါးကွေးဆွဲနည်းသည့် အရင်းအမြစ်အသုံးပြုမှု = ၁၀
 သုံးသပ်ချက် = ၂၉

ဥက္ကဋ္ဌအဖွဲ့ ဗိုလ်ချုပ်မှူးကြီး အဆင့်သတ်မှတ်ရာတွင် မြေလည်သော အုပ်စု၊ အလယ်အလတ်အုပ်စု၊ မမြေလည်သော အုပ်စု ယူချိန် သတ်မှတ်ထားပါသည်။

မြေလည်သော အုပ်စုများသည် ဗိုလ်ချုပ်မှူးကြီးအဖွဲ့၏ လယ်(သို့)ဧကအထက်၊ ကျွန်း၊ မြား၊ ခြောက်ကောင်အထက်၊ ဆိုင်ကယ်၊ စပါး ကျပ်စက် စသည်ဖြင့် ဗိုလ်ချုပ်မှူးကြီး အဆင့်သတ်မှတ်ခြင်းဖြင့် အရင်းအမြစ်အသုံးပြုမှု မြေယာ၊ ဂေ့၊ သစ်တော၊ ဟောင်းစာအိကို အသုံးပြုကြပါသည်။

အလယ်အလတ်အုပ်စုများသည် လယ်(သို့)ဧကအောက်၊ ကျွန်း၊ မြား၊ ခြောက်ကောင်အောက်၊ ဆိုင်ကယ် စသည်တို့ ဗိုလ်ချုပ်မှူးကြီး အဆင့်သတ်မှတ်ခြင်းဖြင့် မြေယာ၊ ဂေ့၊ သစ်တော၊ ဟောင်းစာအိ စသည် အရင်းအမြစ်များကို အသုံးပြုကြပါသည်။

မမြေလည်သော အုပ်စုများသည် လယ်(သို့)ဧကအောက်၊ ကျွန်း၊ မြား၊ ခြောက်ကောင်အောက် စသည်တို့ ဗိုလ်ချုပ်မှူးကြီး အဆင့်သတ်မှတ်ခြင်းဖြင့် မြေယာ၊ ဂေ့၊ သစ်တောတို့ကို အသုံးပြုကြပါသည်။ တချို့မှာ တောင်ယာများ လုပ်ကြပါသည်။

ပဋိကုဒဝိသိသုံးသပ်ခြင်း နှင့် သုံးသပ်ချက် (၃၄.၂၂၀၁၆)

ပဋိကုဒဝိသိ သုံးသပ်ခြင်း (ကျွမ်းကျင်ရေးများ)

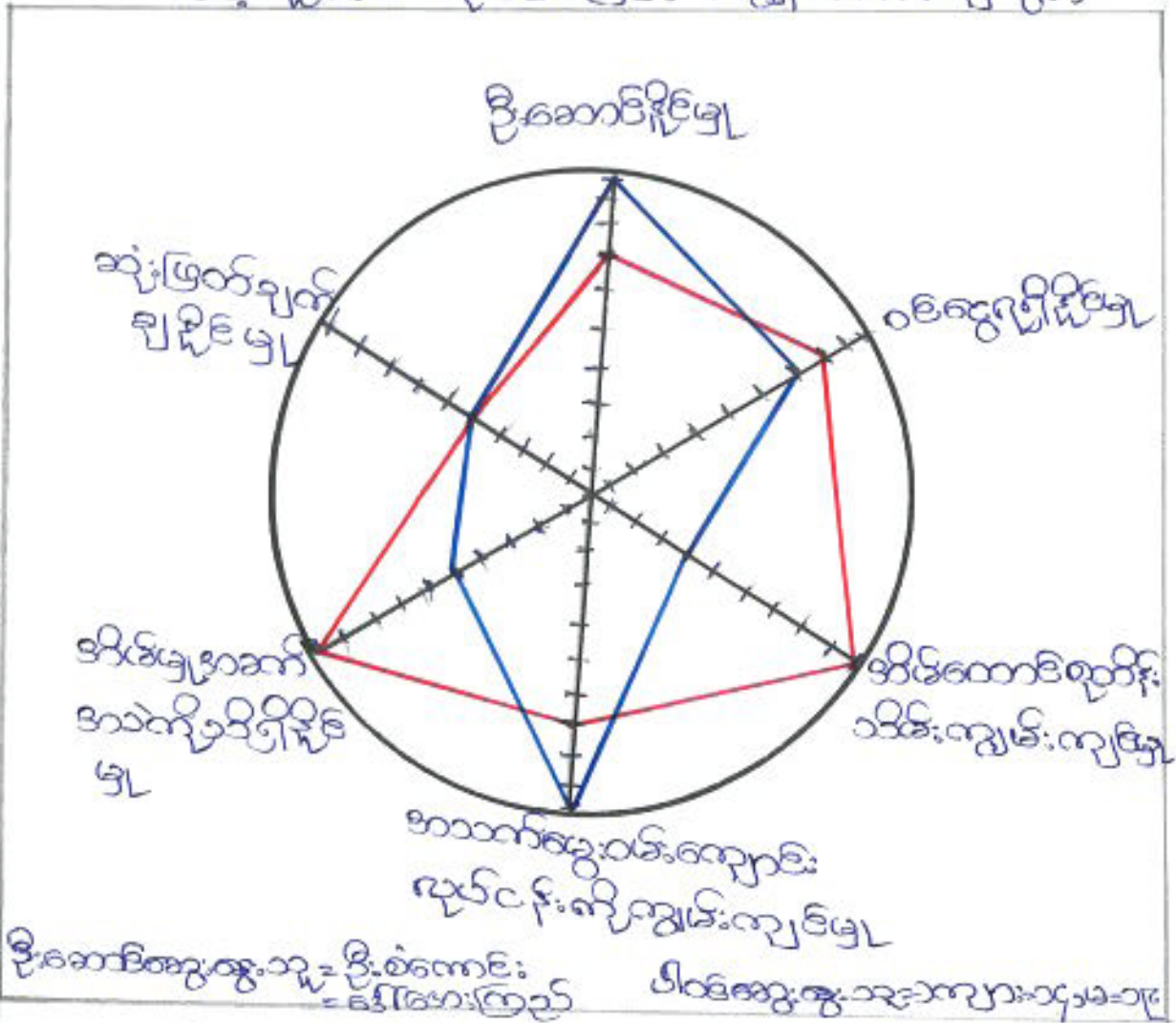

သုံးသပ်ချက်

အမျိုးသမီးများနှင့် အမျိုးသားများ တန်းတူအခွင့်အရေးရရှိမှုကို ပြုလုပ်ရန် အဆင့်မြှင့်တင်ရန်အတွက် လေ့လာမှုများ ပြုလုပ်ခဲ့ပါသည်။ အိမ်ထောင်စုတိုးသိမ်းကျွမ်းကျင်မှုတွင် အမျိုးသမီးများသည် အဆင့်မြင့်အထိ တိုးတက်မှုရှိနေသည်ကို တွေ့ရသည်။ ဦးဆောင်နိုင်မှုတွင် အမျိုးသားများသည် အဆင့်မြင့်အထိ တိုးတက်မှုရှိနေသည်ကို တွေ့ရသည်။ ထို့ကြောင့် အမျိုးသားများသည် အမျိုးသမီးများထက် နေရာတိုင်းတွင် စွမ်းဆောင်ရည် မရှိနိုင်ကြောင်း အမျိုးသားနှင့် အမျိုးသမီးများသည် သူ့နာရီနှင့် သူ့စွမ်းဆောင်ရည် အားကိုး၍ ဖြစ်ကြောင်း တွေ့ရှိရပါသည်။ ထို့ကြောင့် အမျိုးသမီး၊ အမျိုးသား တန်းတူအခွင့်အရေး ရရှိရန် လိုအပ်ကြောင်း သိရှိရပါသည်။

အဖွဲ့အစည်းဆိုင်ရာ အကဲဖြတ်ခြင်း

ဗျူဟာကျေးဇူး (ကျွမ်းကျင်ရေးများ) (၂၄.၇.၂၀၁၆)



သုံးသပ်ချက်

ကျွမ်းကျင်ရေးများ၏ ဗျူဟာကျေးဇူးကို ကြည့်ခြင်းအားဖြင့် အဖွဲ့အစည်း အသီးသီးအတိုင်းရှိပါသည်။ အောင်ချက်ရေးအဖွဲ့၊ အိုင်အိုင်အဖွဲ့များသည် ကျေးဇူးလုံခြုံရေးနှင့် ဖွံ့ဖြိုးတိုးတက်ရေးအတွက် အဓိကချိတ်ဆက်ဆောင်ရွက်လျက်ရှိသည်။ လူငယ်အဖွဲ့နှင့် မေ့စဉ်အဖွဲ့များသည် ကျေးဇူးသာသာနာရေးအတွက် အဓိကချိတ်ဆက်ဆောင်ရွက်လျက်ရှိပါသည်။ မူကြမ်းရေးအဖွဲ့၊ ကျောင်းကော်မတီအဖွဲ့တို့သည် ကျေးဇူးပညာရေးအတွက် ချိတ်ဆက်ဆောင်ရွက်လျက်ရှိပါသည်။

ဖြစ်ပေါ်အဖွဲ့အစည်းများဖြစ်သော ဗျူဟာကျေးဇူးအဖွဲ့၊ ဗျူဟာကျေးဇူးအဖွဲ့၊ ဗျူဟာကျေးဇူးအဖွဲ့၊ ဗျူဟာကျေးဇူးအဖွဲ့တို့နှင့်လည်း အားပေးအားပေးချိတ်ဆက်ဆောင်ရွက်လျက်ရှိပါသည်။

ပြဿနာသစ်ပင် သုံးသပ်ခြင်း ၅၆ သုံးသပ်ချက် (၇၄.၇၂၄၆)

ပြဿနာသစ်ပင် သုံးသပ်ခြင်း (အမျိုးအစားကျား) (၈)

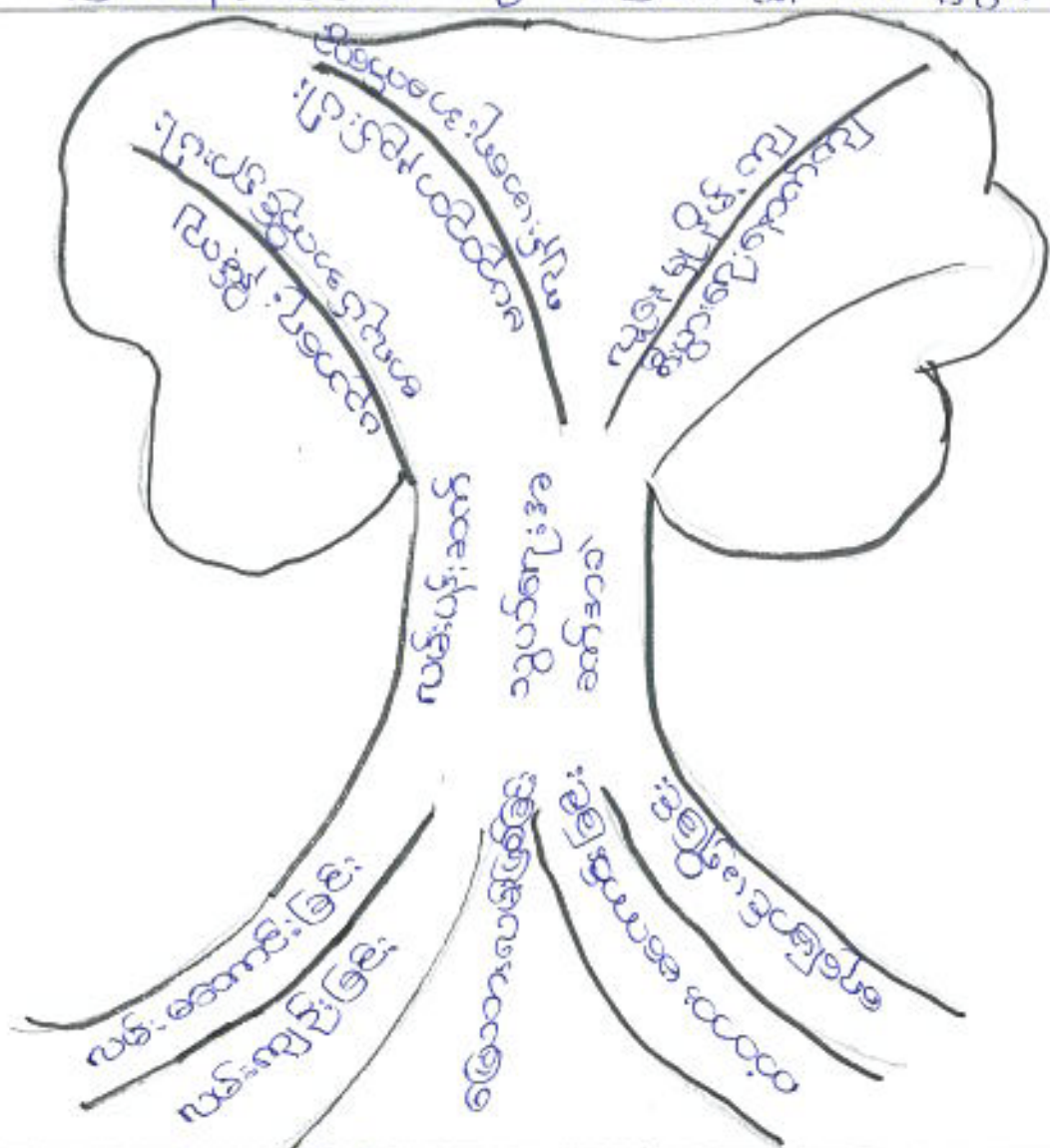

ပေးပို့ခြင်းအားဖြင့် ၈ = ၇၆

ပေးပို့ခြင်းအားဖြင့် အောက်အခါ

အကြောင်း

- ပေးပို့ခြင်း
- ပေးပို့ခြင်း
- ပေးပို့ခြင်း
- ပေးပို့ခြင်း
- ပေးပို့ခြင်း

ပေးပို့ခြင်း နည်းလမ်း

- ပေးပို့ခြင်း
- ပေးပို့ခြင်း
- ပေးပို့ခြင်း

အကျိုးဆက်

- ပညာရေးအဆင့်တိုးမြှင့်ခြင်း
- အလုပ်အကိုင် ဖွံ့ဖြိုးခြင်း
- ပေးပို့ခြင်း
- ပေးပို့ခြင်း
- ပေးပို့ခြင်း
- ပေးပို့ခြင်း

ကျေးဇူးတိမ်တိမ်၊ အထောက်အကူပြုပေးကမ်းမိမိ ကျား(၆၀)၊ မ(၆)

၁) ကျေးဇူးတိမ်တိမ်၊ အထောက်အကူပြုပေးကမ်းမိမိ

ကျား - ဦးမောင်ကျော် (ဥက္ကဋ္ဌ)

မ - ဒေါ်ခင်မာမာ (ဥက္ကဋ္ဌ)

၂) ဝယ်ယူစုရုံးဆက်ကော်မတီ

ကျား - ဦးစန်းမာ (ဥက္ကဋ္ဌ)

ကျား - ဦးဝင်းဇော် (အဖွဲ့ဝင်)

မ - ဒေါ်ခင်မြကြည် (ဒုတိယဝန်ထမ်း)

၃) စောင့်ကြည့်ကြီးကြပ်ရေးဆက်ကော်မတီ

ကျား - ဦးသန်းလွင် (ဥက္ကဋ္ဌ)

ကျား - ဦးအောင်စွဲ (အဖွဲ့ဝင်)

မ - ဒေါ်ခင်မြကြည် (အဖွဲ့ဝင်)

၄) ယည်ယက်တိမ်းဝမ်းရေးဆက်ကော်မတီ

ကျား - ဦးဘလွင် (ဥက္ကဋ္ဌ)

ကျား - ဦးအောင်မိုး (အဖွဲ့ဝင်)

မ - ဒေါ်ညွှန်းညွှန်းစိန် (အဖွဲ့ဝင်)

၅) ဝေဖန်အကြံပြုတိုင်ကြားရေးကော်မတီ

ကျား - ဦးစိုးဝင်း

မ - ဒေါ်သိန်းချစ်

၆) ကျေးဇူးတော်ကုသိမ်း

ကျား - ဦးအောင်ခင်ဦး

မ - ဒေါ်အေးကြည်

၇) ကျေးဇူးတော်ကုသိမ်း

ကျား - ဦးကျော်မင်းအောင်

အမျိုးသမီးကဏ္ဍအစည်းအဝေးမှတ်တမ်းနှင့် စစ်ဆေးရမည့်အချက်များ

၁။အမျိုးသမီးကဏ္ဍ အစည်းအဝေးမှတ်တမ်း

စီမံကိန်းပထမနှစ်အတွက်ကျေးရွာမိတ်ဆက်အစည်းအဝေးပြုလုပ်ရန်ဖိတ်ကြားရာတွင်အမျိုးသမီးများ အမျိုးညီစွာပါဝင်ရန်ကျေးရွာတာဝန်ရှိသူများနှင့်အုပ်ချုပ်ရေးမှူးထံသို့ပြောကြားခဲ့ပါသည်။အစည်းအဝေး တိုင်းတွင်အမျိုးသမီးများပြောကြားလိုသောအချက်များကိုလွတ်လပ်ပွင့်လင်းစွာပြောကြားနိုင်ကြောင်း ကိုလည်းအသိပေးထားပါသည်။ကျေးရွာအုပ်စုအဆင့်တွင်နှစ်စဉ်ပြုလုပ်သောလုပ်ငန်းများတွင်အမျိုးသ မီးများတင်ပြတောင်းဆိုသောလုပ်ငန်းတခုပါဝင်မည်ဖြစ်ကြောင်းကိုလည်းပြောကြားခဲ့ပါသည်။လုပ်ငန်း ခွဲများအကောင်အထည်ဖော်ဆောင်ရွက်သောလုပ်ငန်းဖြစ်ပါကတူညီသောလုပ်ငန်းအတွက်တူညီသော လုပ်ခလစာများရှိမည်ကိုလည်းပြောကြားခဲ့ပါသည်။စီမံကိန်းတွင်အမျိုးသမီး/သားခွဲခြားမှုများမရှိစေရန် ရည်ရွယ်ထားသည်ကိုလည်းပြောကြားမှုပြုလုပ်ခဲ့သည်။အမျိုးသမီးများ၏ဦးဆောင်နိုင်မှုနှင့်စီမံခန့်ခွဲမှုစွမ်း ရည်များတိုးတက်လာစေရန်အတွက်ကော်မတီများထဲတွင်အမျိုးသမီးများ(၅၀%)ပါဝင်ရမည်ဖြစ်သည်။ ဆပ်ကော်မတီတခုတိုင်းတွင်လည်းအနည်းဆုံးအမျိုးသမီးတဦးပါဝင်ရမည်ဖြစ်ပါသည်။ကော်မတီဝင်အ မျိုးသမီးများသည်တင်ပြဆွေးနွေးမှုများပြုလုပ်ခြင်း၊ဆုံးဖြတ်ချက်များချခြင်းများပြုလုပ်ရမည်ဖြစ်ပါသည်။ အမျိုးသားများမှလည်းကူညီပံ့ပိုးပေးရမည်ဖြစ်ပါသည်။ဒုတိယအကြိမ်အစည်းအဝေးများတွင်အမျိုးသမီး များသည်လိုအပ်ချက်အခက်အခဲများကိုလွတ်လပ်စွာဆွေးနွေးနိုင်ရန်အမျိုးသမီးသီးသန့်အုပ်စုများဖွဲ့ပြီး အခက်အခဲများဖော်ထုတ်ခြင်းကိုလည်းလုပ်ကိုင်ခဲ့ပါသည်။

ကျေးရွာကော်မတီများ ရွေးချယ်ခြင်းနှင့် ကျေးရွာဖွံ့ဖြိုးရေးအစီအစဉ် မှတ်တမ်းပုံများ

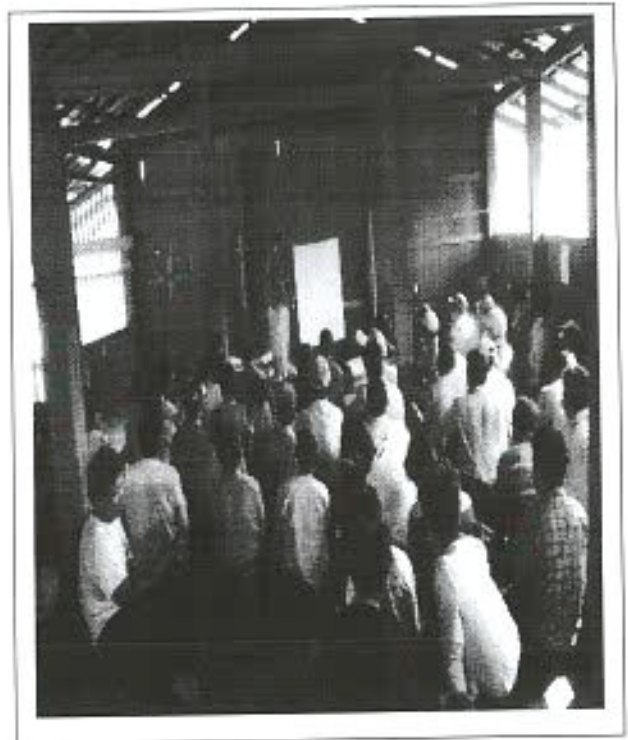
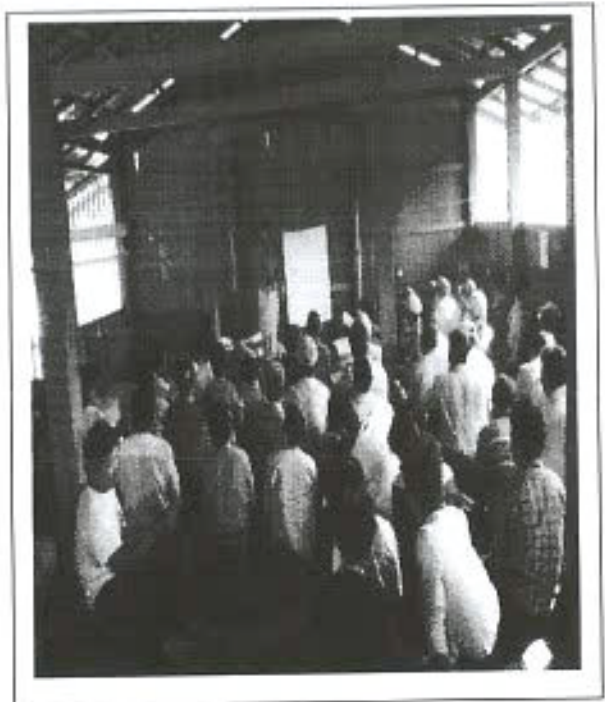
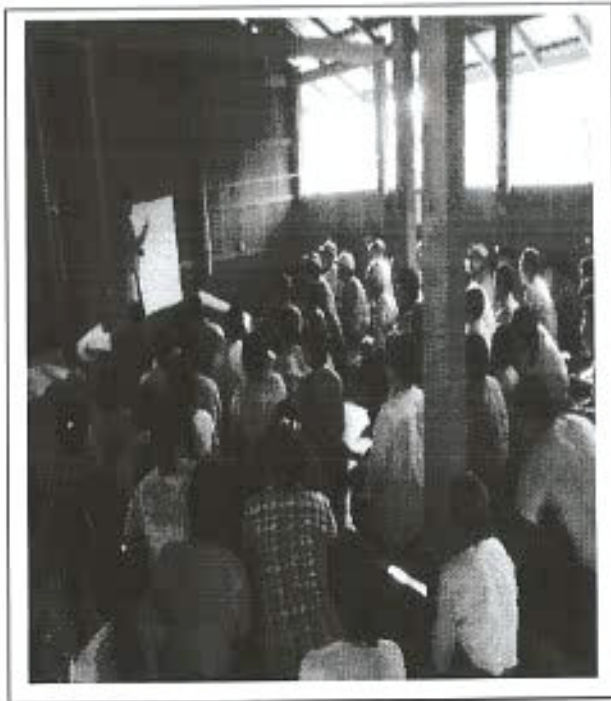

၂ ကျေးရွာပိတ်ဆက်အစည်းအဝေးတွင် အမျိုးသမီးဥက္ကဋ္ဌအတွက် စောင့်ကြည့်စစ်ဆေးရမည့်အချက်များ

ကျေးရွာ/ကျေးရွာအုပ်စုအမည်- ကျွန်းကော၊ ကျေးရွာ ရင်းညွှင်း ကျေးရွာအုပ်စု

စဉ်	အကြောင်းအရာ	တွေ့ရှိချက်		မှတ်ချက်
		✓	✗	
၁။	အစည်းအဝေးတက်ရောက်လူသူများအား ကျား၊မ ရေးရာအခြေခံ သဘောတရားများကို ရှင်းလင်းဆွေးနွေးခဲ့ပါသလား။	✓		
၂။	စီမံကိန်းပါဝင်သော ကျား၊မရေးရာ အကောင်အထည်ဖော်ရေး လိုအပ်ချက်(၅)ချက်ကို ရှင်းလင်းပြခဲ့ပါသလား။	✓		
၃။	အစည်းအဝေးခေါ်ယူရာတွင် အမျိုးသား/သမီးများ အချိုးညီစွာတက်ရောက်နိုင်ရေး အတွက်အသိပေးတိုက်တွန်း စည်းရုံးခဲ့တာမျိုးရှိခဲ့ပါသလား။	✓		
၄။	အမျိုးသမီးများ၏ စကားသံများပြောဆိုနိုင်ခွင့်များ ပိုမိုထွက်ပေါ်လာအောင် ဖန်တီးပေးခဲ့ ပါသလား။	✓		
၅။	ဆပ်ကော်မတီဖွဲ့များ ဖွဲ့စည်းရာတွင်အမျိုးသမီးများနှင့် ပါဝင်ဖွဲ့စည်းရေး၊ပူးပေါင်းပါဝင်ရေး ဦးဆောင်နိုင်ရေးအတွက် တွန်းအားပေးကူညီဆောင်ရွက်ခဲ့ပါသလား။	✓		
၆။	အစည်းအဝေးကို အမျိုးသား/သမီးများ အလွယ်တကူပါဝင်တက်ရောက်နိုင်သော အချိန်နှင့် နေရာများကိုရွေးချယ်ခြင်းထည့်သွင်းစဉ်းစားဆောင်ရွက်ခြင်းများတို့ကို လုပ်ဆောင်ခဲ့ပါသလား။	✓		
၇။	လူနည်းစု၊ဆင်းရဲ/နွမ်းပါး/ထိခိုက်လွယ်သောအုပ်စုများကို အစည်းအဝေးမစတင်မှီ အချိန်များ က ရှာဖွေဖော်ထုတ်ခဲ့တာမျိုးများ ရှိပါသလား။	✓		
၈။	လူနည်းစု/ဆင်းရဲ/နွမ်းပါး/ထိခိုက်လွယ်သော အမျိုးသား/သမီးများထံမှ အချို့ကို အစည်းအဝေး တက်ရောက်နိုင်အောင် ဖိတ်ကြား ဆောင်ရွက်မှုမျိုး ရှိခဲ့ပါသလား။	✓		
၉။	လူနည်းစု/ဆင်းရဲ/နွမ်းပါး/ထိခိုက်လွယ်သောအမျိုးသား/အမျိုးသမီးများနှင့် ကြုံတွေ့နေရ သောအခက်အခဲများကို သင်ဆွေးနွေး မေးမြန်းခဲ့တာမျိုး ရှိပါသလား။	✓		✓
၁၀။	အမျိုးသမီးများ ပြောဆိုတင်ပြနိုင်အောင် အချိန်ပေးရန်ကြိုတင်စီစဉ်ဆောင်ရွက်မှု မျိုးများဆောင်ရွက်ခဲ့တာများ ရှိပါသလား။	✓		
၁၁။	စီမံကိန်းလုပ်ငန်းခွဲများရှာဖွေဖော်ထုတ်ရာတွင် အမျိုးသား/သမီးများသီးခြားဆွေးနွေး ဖော်ထုတ်ဆောင်ရွက်ခဲ့တာမျိုး ရှိပါသလား။	✓		

၁၂၉	ကျေးရွာစီမံကိန်း အထောက်အကူပြုကော်မတီဖွဲ့စည်းရာတွင် အမျိုးသမီး အမျိုးသား အမျိုးညီမျှစွာ (၅၀:၅၀) ဖွဲ့စည်းနိုင်ခဲ့ပါသလား။ မဖွဲ့စည်းနိုင်ခဲ့ပါက မှတ်ချက်တွင် ရှင်းလင်းပါ။		X	အမျိုးသမီးများသည် မှတ်ချက်တွင် မပါပါ။
၁၃၀	ဆက်ကော်မတီများတွင် အနည်းဆုံး အမျိုးသမီးအဖွဲ့ဝင် တစ်ဦးနှုန်းဖြင့် ပါဝင်ဖွဲ့စည်းနိုင်ခဲ့ပါသလား။ မဖွဲ့စည်းနိုင်ခဲ့ပါက မှတ်ချက်တွင် ရှင်းလင်းပါ။		✓	
၁၃၁	ကျေးရွာ/ကျေးရွာအုပ်စု ဖွံ့ဖြိုးရေးစီမံချက် များတွင် အမျိုးသမီးများ ရွေးချယ်ဆုံးသည့် လုပ်ငန်းစီမံချက် အနည်းဆုံးတစ်ခုပါဝင်နိုင်ရေးအတွက် စည်းရုံးဆွေးနွေးမှုများ ပြုလုပ်ဆောင်ရွက်ခဲ့ပါသလား။		✓	
၁၃၅	တက်ရောက်လာသူများအား အမျိုးသမီးများ၏ လိုအပ်ချက်များကို ဖြည့်ဆည်းပေးနိုင်ရန် အမျိုးသမီးရွေးချယ်လိုက်သောဦးစားပေးရွေးချယ်မှုများကိုထောက်ပံ့ပေးသွားမည်ဖြစ်ကြောင်း အထိပေးပြောကြားခဲ့ပါသလား။		✓	
၁၃၆	ရွေးချယ်လိုက်သော စီမံကိန်းလုပ်ငန်းခွဲများသည် ဒေသတွင်းမှာရှိသော လူနည်းစု/ဆင်းရဲ/ နွမ်းပါး/ထိခိုက်လွယ် အုပ်စုများအပေါ် မည်သို့အကျိုးပြုနိုင်မည်ဖြစ်ကြောင်း ရှင်းလင်း ပြောကြားခြင်းမှတ်တမ်းတင်ခြင်းများကို ဆောင်ရွက်ခဲ့ပါသလား။		✓	
၁၃၇	ကျေးရွာအုပ်စုအဆင့် အစည်းအဝေးပြုလုပ်ရာတွင် အုပ်စု စီ/ထောက် ကော်မတီဝင်များကို ကျား၊မရေးရာလိုအပ်ချက်များ အကြောင်းကိုရှင်းလင်းပြောကြားခဲ့ပါသလား။		✓	
၁၃၈	ကျေးရွာအုပ်စုအဆင့် အစည်းအဝေးပြုလုပ်ရာတွင် အုပ်စု စီ/ထောက် ကော်မတီဝင်များ အားလုံး တက်ရောက်နိုင်မှု ရှိ/မရှိ စစ်ဆေးခဲ့ပါသလား။ မတက်ရောက်နိုင်ခဲ့ပါက မှတ်ချက်တွင် ရှင်းလင်းပါ။		✓	



လူထုစဟိုပြုစီမံကိန်း၊စီမံကိန်းလက်စွဲ

အပိုင်း-၃ ၂၉.၉.၂၀၁၅

ပုံစံစ-၁ ကျေးရွာအခြေခံအချက်အလက်များ (Form PC 1)

လမ်းညွှန်ချက်/ ကျေးရွာတစ်ရွာသို့ ပထမဆုံး မိတ်ဆက်ခရီးသွားရောက်သောအခါ လူထုစည်းရုံးရေးမှူးသည် ကျေးရွာခေါင်းဆောင်များအားကျေးရွာအချက်အလက်များကိုပေတ္တာရပ်ခံ၍တောင်းခံရသည်။ ဤအချက်အလက်များကိုစီမံကိန်းမိတ်ဆက်အစည်းဝေးပတ်ဝန်းကျင်တောင်းခံရသည်။ စီမံကိန်းမိတ်ဆက်အစည်းဝေးတွင် လူထုစည်းရုံးရေးမှူးသည် ဤအချက်အလက်များအားစစ်ဆေးပြီးမှန်ကန်အောင်ပြုလုပ်ရမည်။ ပြီးနောက်တွင် လူထုစည်းရုံးရေးမှူးမှ သတင်းအချက်အလက်ထဲသို့ Tablets မှတစ်ဆင့်ဖြည့်သွင်းရမည်။

ကျေးရွာအုပ်ချုပ်ရေးမှူးအမည် ဦး ဖိုး တွယ်	ကျေးရွာအုပ်ချုပ်ရေးမှူး အိမ်နန်းနံပါတ်	လူထုစည်းရုံးရေးမှူးအိမ်အမည် ခင်အိမ်ကြည်ထွန်း
ပြည်နယ်၊တိုင်းဒေသကြီး စစ်ကိုင်း	မြို့နယ် မန်းမောက်	ကျေးရွာအုပ်စု ကျွန်းသစ်
ကျေးရွာအုပ်စု ကျွန်းသစ်		ကျေးရွာ ကျွန်းသစ်

က. လူဦးရေ

လူမျိုးစု	အိမ်ထောင်စုအရေအတွက်	ကိုးကွယ်သည့်ဘာသာ	အိမ်ထောင်စုအရေအတွက်
လူမျိုးစု (၁) ဗမာ	၁၀၇	ဘာသာ(၁) ဗုဒ္ဓ	၁၀၇
လူမျိုးစု (၂) ဗမာ		ဘာသာ(၂) -----	
လူမျိုးစုရော-----		ဘာသာရော-----	

	အမျိုးသား(အရေအတွက်)	အမျိုးသမီး(အရေအတွက်)
လူဦးရေ	၃၀၄	၃၄၇
အိမ်ထောင်ဦးစီး	၉၉	၈

(ခ)လက်လှမ်းမီအသုံးပြုနိုင်သည့်အဆောက်အအုံများ

စာသင်ကျောင်း	အမှတ် ခြံပေါ	ကျန်းမာရေး	အမှတ် ခြံပေါ	ဘာသာရေးအဆောက် အအုံ	အမှတ် ခြံပေါ
အထက်တန်းကျောင်း	<input type="checkbox"/>	ဆေးရုံ	<input type="checkbox"/>	စေတီ	<input checked="" type="checkbox"/>
အလယ်တန်းကျောင်း	<input type="checkbox"/>	ကျန်းမာရေးဌာန	<input type="checkbox"/>	ဘုန်းကြီးကျောင်း	<input checked="" type="checkbox"/>
မူလတန်းကျောင်း	<input checked="" type="checkbox"/>	ကျန်းမာရေးဌာနခွဲ	<input type="checkbox"/>	ဟိန္ဒူဘုရားကျောင်း	<input type="checkbox"/>
မူကြိုကျောင်း	<input checked="" type="checkbox"/>	ဆေးပေးခန်း	<input type="checkbox"/>	ခရစ်ယာန်ကျောင်း	<input type="checkbox"/>
အခြား	<input type="checkbox"/>	အခြား	<input type="checkbox"/>	ဇာတိ	<input type="checkbox"/>
				အခြား	<input type="checkbox"/>
မှတ်ချက်		မှတ်ချက်		မှတ်ချက်	



လူထုဝေဟင်္ဂါပြုစီမံကိန်းစီမံကိန်းလက်စွဲ
အပိုင်း-၃ ၉.၉.၂၀၁၅

(ဂ) ကျွမ်းကျင်သူများမှတ်တမ်း ၊ ကျေးရွာတွင်နေထိုင်သော သို့မဟုတ် တခြားရွာမှလာရောက်သော ကျွမ်းကျင်သူများ

(၁) တသင်ကျောင်း			(၂) ကျန်းမာရေး			(၃) လက်မှုပညာရှင်		
	ရွာတွင်နေထိုင်သူ	အခြားရွာမှလာသူ		ရွာတွင်နေထိုင်သူ	အခြားရွာမှလာသူ		ရွာတွင်နေထိုင်သူ	အခြားရွာမှလာသူ
မူလတန်းပြဆရာဆရာမ	<input type="checkbox"/>	<input checked="" type="checkbox"/>	ဆရာမန်	<input type="checkbox"/>	<input type="checkbox"/>	လက်သမား	<input checked="" type="checkbox"/>	<input type="checkbox"/>
အထက်တန်းပြဆရာဆရာမ	<input type="checkbox"/>	<input type="checkbox"/>	လက်ထောက်ကျန်းမာရေးမှူး	<input type="checkbox"/>	<input type="checkbox"/>	ပန်းရံ	<input type="checkbox"/>	<input type="checkbox"/>
အလက်တန်းပြဆရာဆရာမ	<input type="checkbox"/>	<input type="checkbox"/>	အမျိုးသမီးကျန်းမာရေးဆရာမ	<input type="checkbox"/>	<input type="checkbox"/>	လှုပ်စစ်ဆိုင်ရာ	<input type="checkbox"/>	<input type="checkbox"/>
မူကြိုဆရာဆရာမ	<input checked="" type="checkbox"/>	<input type="checkbox"/>	အရိသားဖွား	<input checked="" type="checkbox"/>	<input type="checkbox"/>	ရေပိုက်သွယ်သူ	<input type="checkbox"/>	<input type="checkbox"/>
အခြား	<input type="checkbox"/>	<input type="checkbox"/>	ပြည်သူ့ကျန်းမာရေးလုပ်သား (၁)/(၂)	<input type="checkbox"/>	<input type="checkbox"/>	စက်ပြင်ဆရာ	<input type="checkbox"/>	<input type="checkbox"/>
မှတ်ချက်			မှတ်ချက်			မှတ်ချက်		

(ဃ) ကျေးရွာသို့ ရောက်ရှိနိုင်သည့်လမ်းအခြေအနေ / ကျေးရွာတစ်ရွာသည် ၎င်း၏ကျေးရွာအုပ်စုနှင့် ဆက်သွယ်ထားသော လမ်းအခြေအနေ (အောက်ပါတို့ကိုပိုင်းပါ)

ကျောက်ကြမ်းလမ်း ကတ္တရာလမ်း ကွန်ကရစ်လမ်း မော်တော်ဆိုင်ကယ်လမ်း
ကျောက်ခင်းလမ်း (မြေသားလမ်း) (လူသွားလမ်း) အခြား _____

(င) ကျေးရွာဖွံ့ဖြိုးမှုစီမံချက်

(၁) လူထုဝေဟင်္ဂါပြုစီမံကိန်းမစတင်မှီ ဤကျေးရွာတွင်ကျေးရွာဖွံ့ဖြိုးမှု စီမံချက်ရှိခဲ့ပါသလား? ပိုင်းပါ ရှိပါသည်/မရှိပါ/မသိပါ

(၂) ရှိခဲ့ပါလျှင် ဤစီမံချက်ကို မည်သည့် ခုနှစ်တွင်ပြင်ဆင်ခဲ့ပါသနည်း? နှစ်-----/မသိပါ

(၃) ဤစီမံချက်ကို ခြုံနယ်မှအတည်ပြုခဲ့ပါသလား? ပြုခဲ့ပါသည်/မပြုခဲ့ပါ/မသိပါ

(စ) ခရီးအကွာအဝေး

(၁) ဤကျေးရွာ၏ဝေဟင်္ဂါမှ၎င်းကျေးရွာအုပ်စု၏ဝေဟင်္ဂါအထိခရီးမိုင်မည်မျှကွာဝေးသနည်း? မိုင်---၂.၆---မသိပါ

(၂) ဤကျေးရွာမှ ၎င်းကျေးရွာအုပ်စုဝေဟင်္ဂါအထိသွားလာရာတွင်ကြာမြင့်သည့်အချိန် ၄.၅ မိနစ်---နာရီ

ခြောက်သွေ့ရာသီတွင်ကြာချိန်-----ထော်လာဂျီ/မော်တော်ဆိုင်ကယ်/ခြေလျှင်/လား/မော်တော်ဘုတ်/အခြား-----

မိုးရာသီတွင်ကြာချိန်-----ထော်လာဂျီ/မော်တော်ဆိုင်ကယ်/ခြေလျှင်/လား/မော်တော်ဘုတ်/အခြား-----

(ဆ) ပတ်ဝန်းကျင်ဆိုင်ရာသဘာဝဘေးအန္တရာယ် -

ဤကျေးရွာတွင်ကြေးခြင်းကိုသို့ သဘာဝဘေးအန္တရာယ်ကူးရောက်ဖူးခြင်းရှိပါသလား။
 မရှိပါ ရှိပါသည် ရှိလျှင်ဖော်ပြပါ-----



လူထုပတ်ပြုစီမံကိန်း၊စီမံကိန်းလက်ခွဲ
အပိုင်း-၃ ၉.၉.၂၀၁၅

(၈) ကျေးရွာတွင် ဖွဲ့စည်းထားသော အဖွဲ့အစည်းများ
လူထုပတ်ပြုစီမံကိန်းမတိုင်မီ ဤကျေးရွာတွင် ကျေးရွာဖွံ့ဖြိုးရေးအတွက် အစိုးရ(သို့)ရွာသားများကိုယ်တိုင်(သို့) စီမံကိန်းတစ်ခုခုမှ
ဖွဲ့စည်းထားသည့် အဖွဲ့အစည်းများရှိပါသလား။

(၁) ဒုဂ်ချယ်ရှေ့အဖွဲ့
(၂) -----

ကျေးရွာခေါင်းဆောင်

အမည် ဦး ဖိုး တုတ်

လက်မှတ် နေ့စွဲ ၂၃.၂.၂၀၁၆

လူထုစည်းရုံးရေးမှူး

အမည် ဝေဒီလှကြည်ဝင်း

လက်မှတ် နေ့စွဲ ၂၃.၂.၂၀၁၆



လူထုဝဟာပြုစီမံကိန်းစီမံကိန်းလက်စွဲ
အပိုင်း-၃ (၉-၉-၂၀၁၅)

ပုံစံ ၈-၂ - စီမံကိန်းကော်လ်အချိန်စာား (PC 2)

လမ်းညွှန်ဖွဲ့စည်းသက်ဆိုင်ရာလူထုစည်းရုံးရေး/လက်ထောက်နည်းပညာနည်းပညာဆိုင်ရာစည်းရုံးရေး/စီမံကိန်းကော်လ်အချိန်စာား (PC 2) ဖြစ်စေရန်နှင့် ကျေးရွာအုပ်စု
အတွက် ပုံစံ ၈-၂ ပြည့်စုံစေရန်
စည်းရုံးရေး/လက်ထောက်နည်းပညာနည်းပညာဆိုင်ရာစည်းရုံးရေး/စီမံကိန်းကော်လ်အချိန်စာား (PC 2) ဖြစ်စေရန်နှင့် ကျေးရွာအုပ်စု

စည်းရုံးရေး/လက်ထောက်နည်းပညာနည်းပညာဆိုင်ရာစည်းရုံးရေး/စီမံကိန်းကော်လ်အချိန်စာား (PC 2) ဖြစ်စေရန်နှင့် ကျေးရွာအုပ်စု
စည်းရုံးရေး/လက်ထောက်နည်းပညာနည်းပညာဆိုင်ရာစည်းရုံးရေး/စီမံကိန်းကော်လ်အချိန်စာား (PC 2) ဖြစ်စေရန်နှင့် ကျေးရွာအုပ်စု

စည်းရုံးရေး/လက်ထောက်နည်းပညာနည်းပညာဆိုင်ရာစည်းရုံးရေး/စီမံကိန်းကော်လ်အချိန်စာား (PC 2) ဖြစ်စေရန်နှင့် ကျေးရွာအုပ်စု
စည်းရုံးရေး/လက်ထောက်နည်းပညာနည်းပညာဆိုင်ရာစည်းရုံးရေး/စီမံကိန်းကော်လ်အချိန်စာား (PC 2) ဖြစ်စေရန်နှင့် ကျေးရွာအုပ်စု

စီမံကိန်းကော်လ်အချိန်စာား	နေ့စွဲ		အစည်းအဝေးတွင် တက်ရောက်သူအရေအတွက်			
	စတင်သည့်နေ့	ပြီးဆုံးသည့်နေ့	အမျိုးသားအရေအတွက်	အမျိုးသမီးအရေအတွက်	အိမ်ထောင်စုအရေအတွက်	လူမျိုးစုတက်ရောက်သူအရေအတွက်နှင့် လူမျိုးစုအမည်
၁. ကျေးရွာစီမံကိန်း ပိတ်ဆက်အစည်းအဝေး	၇.၂.၂၀၁၆	၇.၂.၂၀၁၆	၂၀	၂၀	၂၀	၂၀
၂. ကျေးရွာဖွံ့ဖြိုးရေး စီမံချက်ရေးဆွဲခြင်းအစည်းအဝေး	၇.၂.၂၀၁၆	၇.၂.၂၀၁၆	၂၀	၂၀	၂၀	၂၀
၃. ကျေးရွာအုပ်စု လုပ်ငန်းဆောင်ရွက်ချက်အစည်းအဝေး						
၄. မြို့နယ်အစည်းရုံးစီမံကိန်းရေးဆွဲရေးနှင့်အကောင်အထည်ဖော်ရေးကော်မတီ၏ စီမံကိန်းသုံးသပ်မှုအစည်းအဝေး						
၅. မြို့နယ်စီမံကိန်းရေးဆွဲရေးနှင့်အကောင်အထည်ဖော်ရေးကော်မတီ၏ဆုံးဖြတ်ချက်ကို ရွာသို့ အသိပေးအကြောင်းကြားသည့်အစည်းအဝေး						
၆. စီမံကိန်းလုပ်ငန်းခွဲစီမံချက်ရေးဆွဲခြင်းအစည်းအဝေး	မလို	မလို	မလို	မလို	မလို	မလို
၆.၀၁ စီမံကိန်းလုပ်ငန်း အကောင်အထည်ဖော်ရေးအစီအစဉ် ရေးဆွဲခြင်း						

၆၅၀၈၂၆၇၂



လူထုဝဟိုပြုစီမံကိန်းစီမံကိန်းလက်ခွဲ
အပိုင်း-၃ ၂၉.၉.၂၀၁၅

ဂ. ဤကျေးရွာ၏ လာမည့်(၃)နှစ်အတွက် ဦးစားပေး ဖွံ့ဖြိုးတိုးတက်မှု လုပ်ငန်း အစီအစဉ်များအားဖော်ပြပါ။
(လူထုဝဟိုပြုစီမံကိန်း ရံပုံငွေအတွက် အဆိုပြုသော အစီအစဉ်များကိုဦးစားပေး အဆင့်အလိုက်ဖော်ပြပြီး ကျန်လူထုဝဟိုပြု စီမံကိန်း ရန်ပုံငွေအရင်းအမြစ်နှင့် မပတ်သက်သည့်အစီအစဉ်များလည်းဖော်ပြရန်ဖြစ်သည်)

ကျေးရွာအတွက်ဦးစားပေးဖွံ့ဖြိုး တိုးတက်မှု လုပ်ငန်းစဉ်များ	အဆိုပြုသူ (အမျိုးသားများ/ အမျိုးသမီးများ/ အမျိုးသား+အမျိုးသမီး)	လူထုဝဟိုပြုစီမံကိန်းအတွက်အဆိုပြု သည့် (ဦးစားပေးအဆင့် အလိုက် ဖော်ပြပါ)	ခန့်မှန်း တန်ဖိုး စရိတ်	အကျိုးခံစား ခွင့်ရှိသူခန့်မှန်းခြေ အရေအတွက်
၁ ဣတွင်းလမ်းပြုပြင်ရေး	(ကျား၊ မ)	ဦးစားပေး (၁၁)	240,000,000	၆၅၁
၂ ကျောင်းကျင်းအညောင်းကျင်းကျင်း ကျင်းအစဉ်ပြုပြင်ရေး	(ကျား)	ဦးစားပေး (၂)	120,000,000	၆၅၁
၃ ဇွဲကျွဲကျွဲ	(မ)	ဦးစားပေး (၃)	160,500,000	၆၅၁
၄ မြေကြီးကျောင်းဝန်ချုပ်ပြုရေး	(မ)	ဦးစားပေး (၄)	30,000,000	၂၀၇
၅ ကျောင်းကျင်းအညောင်းကျင်းကျင်း တန်းပြုရေးပြုပြင်ရေး	(ကျား)	ဦးစားပေး (၄)	21,000,000	၆၅၁
၆ စာသင်ကျောင်းခြံဝန်ပြုပြင်ရေး	(မ)	ဦးစားပေး (၆)	22,000,000	၃၃၅

ဥက္ကဋ္ဌ၊ ကျေးရွာစီမံကိန်းအထောက်အကူပြုကော်မတီမှအတည်ပြုသည်။
အမည်..... ဦးမောင်ကျွန် လက်မှတ်..... မောင်ကျွန် ၁၆.၃.၂၀၁၆



လူထုဝဟိုပြုစီမံကိန်းစီမံကိန်းလက်ဖွဲ့
အပိုင်း-၃ ၉.၉.၂၀၁၅

ပုံစံ ၈-၄ ကျေးရွာအုပ်စုစီမံကိန်းလုပ်ငန်းခွဲရွေးချယ်ခြင်းပုံစံ

လမ်းညွှန်ချက် ၊ ကျေးရွာအုပ်စုစီမံချက်ရေးဆွဲသည့်အစည်းအဝေးတွင် ဤပုံစံအားလူထုဆည်းနွဲ့ရေးများ / လက်ထောက်နည်းပညာများတို့၏ အကူအညီဖြင့်ပြည်ပုံစံ ဖြည့်သွင်းရမည်။
ဤပုံစံအားဖြည့်စွဲရာဖြည့်သွင်းပြီးပါကကျေးရွာအုပ်စုဖွံ့ဖြိုးတိုးတက်ရေးစီမံချက်တွင်နောက်ထက်အဖြစ်တွဲထားရမည်။ CF မှ အချက်အလက်များကို MIS သို့ ထည့်သွင်းရမည်။
ကျေးရွာစည်းရုံးရေးမှူး/ဝန်ထမ်းအမည် ဖော်ပြခြင်းမပြုရပါ။

ကျေးရွာအမည်	ဆေးခန်းရွက်မည် လုပ်ငန်းများ	အတိုင်းအတာ	ခန့်မှန်း တိုက်ရိုက်အကျိုး ခံစားစွမ်းရှိသူများ	အဆိုပြုတင်ပြသူ	စီမံကိန်းမှ ထည့်ဝင်မှု	ခန့်မှန်းကျန်ကျစရိတ်		စုစုပေါင်း
						ကျေးရွာမှ ထည့်ဝင်မှု	အခြားထည့်ဝင်မှု (ပေါ်ပြန်) ထည့်ဝင်ငွေ ၊ အမည်/အဖွဲ့	
နန်းဗွား	မုလတန်း ကျောင်းပြင် ပြင်ရန်	၁၃၀		□ ကျား □ မ အကျား+မ	၆,၇၀၀,၀၀၀	-	-	၆,၇၀၀,၀၀၀
ရွှန်းတော	ကျေးဇူးကျွန်း အထက်ကျွန်း ကျွန်းကျောင်း ပြင်ပြင်ရန်	၆၅၁		□ ကျား □ မ အကျား+မ	၁၅,၀၀၀,၀၀၀	-	-	၁၅,၀၀၀,၀၀၀
မာဲဟွို	ရွာလယ်ကျေး တန်းပြင် တိုးချဲ့ရန်	၂၇၀		□ ကျား □ မ အကျား+မ	၂၅,၀၀၀,၀၀၀	-	-	၂၅,၀၀၀,၀၀၀
	စာသင်ကျောင်း ကျောင်းပြင် ပြင်ရန်	၁၁၀		□ ကျား အမ □ ကျား+မ	၂၅,၀၀၀,၀၀၀	-	-	၂၅,၀၀၀,၀၀၀
				□ ကျား □ မ □ ကျား+မ				

စက်ဝန်းအားအမှတ်ဖြင့်ပေးပါ(V)၊ စက်ဝန်း(၁)၊ စက်ဝန်း(၂)၊ စက်ဝန်း(၃)၊ စက်ဝန်း(၄)
ကျေးရွာအုပ်စု နံပါတ်

ရာထူး ကျေးရွာအုပ်စု စီ/ထောက်စက်မတ် ဥက္ကဋ္ဌ ဒေါ်ဂျွေ့ အမည် လက်မှတ် ဂျွေ့ ရက်စွဲ ၈.၃.၂၀၁၆



လူထုပတ်ဝန်းကျင်ဆိုင်ရာ ဝန်ထမ်းစာရွက်စာတမ်း
 အပိုင်း-၃ (၉-၉-၂၀၁၅)

ပုံစံ - ၀-၁၂ - အစည်းအဝေးထောက်ပံ့ရေးစာရွက်စာတမ်း (FORM PC 12)

လမ်းညွှန်၊ စီမံကိန်း၊ အစည်းအဝေးအစီအစဉ်၊ အသုံးပြုရန်၊ လူထုပတ်ဝန်းကျင်ဆိုင်ရာ ဝန်ထမ်းစာရွက်စာတမ်း အပိုင်း-၃ (၉-၉-၂၀၁၅) အစည်းအဝေးထောက်ပံ့ရေးစာ
 ဝန်ထမ်းစာရွက်စာတမ်းကို ဖြည့်သွင်းရန်

စည်းရုံးရေးမှူးအမည် **ဦးအုဒ္ဓိ**၊ **၀၈၇၃၆၆၆၆၆၆**

ရက်စွဲ၊ **၇.၂.၂၀၁၆**၊ စီမံကိန်းထောက်ပံ့ရေးအဖွဲ့ဝင်(၇)၊ စက်ဝန်း(၂)၊ စက်ဝန်း(၃)၊ စက်ဝန်း(၄)

ပြည်နယ်/တိုင်းဒေသကြီး **မန္တလေး**၊ မြို့နယ် **မင်းဇော်**၊ ကျေးရွာအုပ်စု **အင်းစိန်**၊ ကျေးရွာ **ကျေးရွာ**

အစည်းအဝေးခေါင်းစဉ်၊ **ပထမ အစည်းအဝေး**

စဉ်	အမည်	ကျား (၇)	မ (၇)	အိမ်ထောင် စုတိုင်းစား လူယ်(၇) ^(၁)	လူမျိုး	လက်မှတ်
၂၇	အိမ်ထောင်စု	<input checked="" type="checkbox"/>	<input checked="" type="checkbox"/>	<input checked="" type="checkbox"/>	မာရတီ	မာရတီ
၂၈	ဦးအုဒ္ဓိ	<input checked="" type="checkbox"/>	<input checked="" type="checkbox"/>	<input checked="" type="checkbox"/>	မ	မ
၂၉	ဦးအုဒ္ဓိ	<input checked="" type="checkbox"/>	<input checked="" type="checkbox"/>	<input checked="" type="checkbox"/>	မ	မ
၃၀	ဦးအုဒ္ဓိ	<input checked="" type="checkbox"/>	<input checked="" type="checkbox"/>	<input checked="" type="checkbox"/>	မ	မ
၃၁	ဦးအုဒ္ဓိ	<input checked="" type="checkbox"/>	<input checked="" type="checkbox"/>	<input checked="" type="checkbox"/>	မ	မ
၃၂	ဦးအုဒ္ဓိ	<input checked="" type="checkbox"/>	<input checked="" type="checkbox"/>	<input checked="" type="checkbox"/>	မ	မ
၃၃	ဦးအုဒ္ဓိ	<input checked="" type="checkbox"/>	<input checked="" type="checkbox"/>	<input checked="" type="checkbox"/>	မ	မ
၃၄	ဦးအုဒ္ဓိ	<input checked="" type="checkbox"/>	<input checked="" type="checkbox"/>	<input checked="" type="checkbox"/>	မ	မ
၃၅	ဦးအုဒ္ဓိ	<input checked="" type="checkbox"/>	<input checked="" type="checkbox"/>	<input checked="" type="checkbox"/>	မ	မ
၃၆	ဦးအုဒ္ဓိ	<input checked="" type="checkbox"/>	<input checked="" type="checkbox"/>	<input checked="" type="checkbox"/>	မ	မ
၃၇	ဦးအုဒ္ဓိ	<input checked="" type="checkbox"/>	<input checked="" type="checkbox"/>	<input checked="" type="checkbox"/>	မ	မ
၃၈	ဦးအုဒ္ဓိ	<input checked="" type="checkbox"/>	<input checked="" type="checkbox"/>	<input checked="" type="checkbox"/>	မ	မ
၃၉	ဦးအုဒ္ဓိ	<input checked="" type="checkbox"/>	<input checked="" type="checkbox"/>	<input checked="" type="checkbox"/>	မ	မ

(၁) အိမ်ထောင်စု၊ မိတ်ဆွေ၊ မိတ်ဆွေ၊ အမျိုးသား/အမျိုးသမီး၊ အိမ်ထောင်စု တစ်စုကို ကိုယ်စားပြုလုပ်သည်ဟုဆို ဆိုက်ကြပါ။



လူထုထုတ်ပြန်စီမံကိန်းစီမံကိန်းလက်ခွဲ
အပိုင်း-၃ ၉.၉.၂၀၁၅

ပုံစံ - ၈-၁၂ - အစည်းအဝေးထောက်ပံ့ရေးကတ်ပြား (FORM PC 12)

လည်ညွှန်း စီမံကိန်း အစည်းအဝေးထောက်ပံ့ရေး အသုံးပြုရန် လူထုထုတ်ပြန်စီမံကိန်းအဖွဲ့က ကျေးဇူးတင် တောင်းဆိုသည့် စစ်ဆေးရန် ပုံစံ ၂ စီမံကိန်းစီမံကိန်းအဖွဲ့ဝင်များ၏ အစည်းအဝေးထောက်ပံ့ရေးကတ်ပြားထုတ်ပြန်ခြင်းအတွက်

စည်းရုံးရေးမှူးအမည် **ဒေါ်အေးမျိုးစန်းစု**၊ **အဖွဲ့ဝင်အမည်**

ရက်စွဲ **21.2.2016** စီမံကိန်းစီမံကိန်းအဖွဲ့ဝင်ဖြစ်ပါ (✓) စက်ဝန်း (၂) စက်ဝန်း (၃) စက်ဝန်း (၄)

ပြည်နယ်/တိုင်းဒေသကြီး **မန္တလေး** မြို့နယ် **မာရ်၊ ဝေဟင်** ကျေးရွာအုပ်စု **မာရ်၊ ဝေဟင်** ကျေးရွာ

အစည်းအဝေးခေါင်းစဉ်: **ပထမအကြိမ် အစည်းအဝေး**

စဉ်	အမည်	ကျား (V)	မ (V)	အိမ်ထောင်စုကုန် (V) ^(၁)	လူမျိုး	လက်မှတ်
53	ဒေါ်အေးမျိုးစန်းစု	✓		✓	မာရ်	မာရ်
54	ဒေါ်အေးမျိုးစန်းစု	✓	✓	✓	မ	မ
55	ဒေါ်အေးမျိုးစန်းစု	✓		✓	မ	မ
56	ဒေါ်အေးမျိုးစန်းစု	✓		✓	မ	မ
57	ဒေါ်အေးမျိုးစန်းစု	✓		✓	မ	မ
58	ဒေါ်အေးမျိုးစန်းစု	✓		✓	မ	မ
59	ဒေါ်အေးမျိုးစန်းစု	✓		✓	မ	မ
60	ဒေါ်အေးမျိုးစန်းစု	✓	✓	✓	မ	မ
61	ဒေါ်အေးမျိုးစန်းစု	✓	✓	✓	မ	မ
62	ဒေါ်အေးမျိုးစန်းစု	✓	✓	✓	မ	မ
63	ဒေါ်အေးမျိုးစန်းစု	✓	✓	✓	မ	မ
64	ဒေါ်အေးမျိုးစန်းစု	✓	✓	✓	မ	မ
65	ဒေါ်အေးမျိုးစန်းစု	✓	✓	✓	မ	မ

(၁) အိမ်ထောင်စုကုန်ဖြစ်ရန်မဟုတ်ပါ။ အမျိုးသား/အမျိုးသမီး အိမ်ထောင်စု တစ်ခုကို ကိုယ်စားပြုလုပ်သည်ဟုဆို အမှတ်ဖြစ်ပါ။



လူထုဝန်ထမ်းချိမ်းစီမံကိန်းလက်ဖွဲ့

အပိုင်း-၃ ၉.၉.၂၀၁၅

ပုံစံ - ၈-၁၂ - အစည်းအဝေးတက်ရောက်သူများ (FORM PC 12)

လမ်းညွှန်၊ စီမံကိန်း အစည်းအဝေးအားလုံးတွင် အသုံးပြုရန်၊ လူထုဝန်ထမ်းချိမ်းစီမံကိန်းအဖွဲ့အစည်း၏ အစည်းအဝေးတက်ရောက်သူများအား ရည်ရွယ်ချက်ဖြင့် ခေါ်ဆိုခြင်း

ရက်စွဲ၊ ၂၀၁၅.၉.၉.၂၀၁၆ ၊ ၆.၃.၂၀၁၆ စီမံကိန်းစက်ဝန်းအမှတ်ဖြစ်ပါသည်။ စက်ဝန်း(၂) စက်ဝန်း(၃) စက်ဝန်း(၄)

ပြည်နယ်/တိုင်းဒေသကြီး၊ စစ်ကိုင်း၊ မြို့နယ် မင်းဇော်၊ နေရာအမှတ် ၃၃၃

အစည်းအဝေးခေါင်းစဉ်၊ ဒုတိယအကြိမ် အစည်းအဝေး

စဉ်	အမည်	ကျား (V)	မ (V)	အိမ်ထောင်စုကိန်းရက်စွဲ (V) ^(၁)	လူမျိုး	လက်မှတ်
၁.	ဒေါ်အောင်ဆန်းစုကြည်	✓		✓	ကရင်	၂၀၁၆.၉.၉
၂.	ဒေါ်ခင်အေးအေး	✓		✓	"	၂၀၁၆.၉.၉
၃.	ဒေါ်အောင်ဆန်းစုကြည်	✓		✓	"	၂၀၁၆.၉.၉
၄.	ဒေါ်ခင်အေးအေး	✓		✓	"	၂၀၁၆.၉.၉
၅.	ဒေါ်အောင်ဆန်းစုကြည်	✓		✓	"	၂၀၁၆.၉.၉
၆.	ဒေါ်ခင်အေးအေး	✓		✓	"	၂၀၁၆.၉.၉
၇.	ဒေါ်အောင်ဆန်းစုကြည်	✓		✓	"	၂၀၁၆.၉.၉
၈.	ဒေါ်ခင်အေးအေး	✓		✓	"	၂၀၁၆.၉.၉
၉.	ဒေါ်အောင်ဆန်းစုကြည်	✓		✓	"	၂၀၁၆.၉.၉
၁၀.	ဒေါ်ခင်အေးအေး	✓		✓	"	၂၀၁၆.၉.၉
၁၁.	ဒေါ်အောင်ဆန်းစုကြည်	✓		✓	"	၂၀၁၆.၉.၉
၁၂.	ဒေါ်ခင်အေးအေး	✓		✓	"	၂၀၁၆.၉.၉
၁၃.	ဒေါ်အောင်ဆန်းစုကြည်	✓		✓	"	၂၀၁၆.၉.၉

(၁) အိမ်ထောင်စုကိန်းရက်စွဲမရှိသူများ၊ အမျိုးသား/အမျိုးသမီး အိမ်ထောင်စု တစ်စုကို ကိုယ်စားပြုသူပုဂ္ဂိုလ်တစ်ဦးအဖြစ် ခေါ်ဆိုခြင်း



လူထုတိုက်ရိုက်စီမံကိန်းလက်ခံ
အပိုင်း-၃ ၉.၉.၂၀၁၅

ပုံစံ - ၀-၁၂ - အစည်းအဝေးတက်ရောက်သူများ (FORM PC 12)

လမ်းညွှန်၊ စီမံကိန်း အစည်းအဝေးအားလုံးတွင် အသုံးပြုရန် လူထုစည်းရုံးရေးမှူးအား ကျေပွဲသို့ ကွင်းဆင်းစဉ် စစ်ဆေး၍ ပုံစံ ၂ စီမံကိန်းစက်ဝန်းအချိန်ဇယားပါ အစည်းအဝေးတက်ရောက်သူများအားလုံးကို ပြုစုပေးရန်

စည်းရုံးရေးမှူးအမည် ဒေါ်ခင်စု

ရက်စွဲ ၂၀၁၆.၀၃.၂၃ စီမံကိန်းစက်ဝန်းအမှတ်(၁) စက်ဝန်း(၂) စက်ဝန်း(၃) စက်ဝန်း(၄)

ပြည်နယ်/တိုင်းဒေသကြီး မကွေး မြို့နယ် မင်းတပ်မြို့နယ် ကျေးရွာအုပ်စု ကျေးရွာ ကျေးရွာ

အစည်းအဝေးခေါင်းစဉ်၊ ဒုတိယကျွမ်းကျင်ရေးအဖွဲ့

စဉ်	အမည်	ကျား (V)	မ (V)	အိမ်ထောင်စုကိုယ်စားလှယ်(V) ^(၁)	လူမျိုး	လက်မှတ်
၁၄.	ဒေါ်ခင်စု		✓	✓	ကျား	+
၁၅.	ဒေါ်တင်မြ		✓	✓	"	+
၁၆.	ဒေါ်မာမာ		✓	✓	"	+
၁၇.	ဒေါ်ခင်ခင်		✓	✓	"	+
၁၈.	ဒေါ်ခင်ခင်		✓	✓	"	+
၁၉.	ဒေါ်ခင်ခင်		✓	✓	"	+
၂၀.	ဒေါ်ခင်ခင်	✓		✓	"	+
၂၁.	ဒေါ်ခင်ခင်	✓		✓	"	+
၂၂.	ဒေါ်ခင်ခင်		✓	✓	"	+
၂၃.	ဒေါ်ခင်ခင်		✓	✓	"	+
၂၄.	ဒေါ်ခင်ခင်		✓	✓	"	+
၂၅.	ဒေါ်ခင်ခင်		✓	✓	"	+
၂၆.	ဒေါ်ခင်ခင်		✓	✓	"	+

(၁) အိမ်ထောင်စုကိုယ်စားလှယ်၊ အမျိုးသား/အမျိုးသမီး အိမ်ထောင်စု တစ်ခုကို ကိုယ်စားပြုသူမည်သူမဆို အမှတ်ကြိုက်ပါ။



လူထုတုံ့ပြန်စီမံကိန်းစီမံကိန်းလက်ဖွဲ့
အပိုင်း-၃ ၉.၉.၂၀၁၅

ပုံစံ - ၈-၅ - အစည်းအဝေးထောက်ပံ့ရေးကိရိယာများ (FORM PC 12)

လမ်းညွှန်၊ စီမံကိန်း အစည်းအဝေးအားလုံးတွင် အသုံးပြုရန်၊ လူထုစည်းရုံးရေးမှူးက ကျေးဇူးတင်ပူဇော်သည့် ကွင်းဆင်းစဉ် စစ်ဆေး၍ ပုံစံ ၂ စီမံကိန်းစီမံကိန်းအချိန်ယာယီ အစည်းအဝေးထောက်ပံ့ရေးကိရိယာများကို ဖြည့်သွင်းရန်

စည်းရုံးရေးမှူးအမည် ခင်အောင်အောင်

ရက်စွဲ ၂၀၁၅.၃.၂၀.၁၆၊ ၆.၃.၂၀၁၆ စီမံကိန်းစီမံကိန်းအမှတ်ဖြစ်ပါ (✓) စက်ဝန်း(၁) စက်ဝန်း(၂) စက်ဝန်း(၃) စက်ဝန်း(၄)

ပြည်နယ်/တိုင်းဒေသကြီး စစ်ကိုင်း ပြည်နယ် မာပိမြို့နယ် ကျေးရွာအုပ်စု မိုးညှင်း ကျေးရွာ ကျွန်းတော

အစည်းအဝေးခေါင်းစဉ်၊ ဒုတိယအကြိမ်အစည်းအဝေး

စဉ်	အမည်	ကျား (✓)	မ (✓)	အိမ်ထောင်စုကိုယ်စားလှယ် (✓) ^(၁)	လူမျိုး	လက်မှတ်
27.	ခင်အောင်အောင်	✓	✓	✓	ဗမာ	ခင်အောင်အောင်
28.	ခင်အောင်အောင်	✓	✓	✓	ဗမာ	ခင်အောင်အောင်
29.	ခင်အောင်အောင်	✓	✓	✓	ဗမာ	ခင်အောင်အောင်
30.	ခင်အောင်အောင်	✓	✓	✓	ဗမာ	ခင်အောင်အောင်
31.	ခင်အောင်အောင်	✓	✓	✓	ဗမာ	ခင်အောင်အောင်
32.	ခင်အောင်အောင်	✓	✓	✓	ဗမာ	ခင်အောင်အောင်
33.	ခင်အောင်အောင်	✓	✓	✓	ဗမာ	ခင်အောင်အောင်
34.	ခင်အောင်အောင်	✓	✓	✓	ဗမာ	ခင်အောင်အောင်
35.	ခင်အောင်အောင်	✓	✓	✓	ဗမာ	ခင်အောင်အောင်
36.	ခင်အောင်အောင်	✓	✓	✓	ဗမာ	ခင်အောင်အောင်
37.	ခင်အောင်အောင်	✓	✓	✓	ဗမာ	ခင်အောင်အောင်
38.	ခင်အောင်အောင်	✓	✓	✓	ဗမာ	ခင်အောင်အောင်
39.	ခင်အောင်အောင်	✓	✓	✓	ဗမာ	ခင်အောင်အောင်

(၁) အိမ်ထောင်စုကိုယ်စားလှယ်၊ အမျိုးသား/အမျိုးသမီး အိမ်ထောင်စု တစ်စုကို ကိုယ်စားပြုသူမည်သူမဆို အမှတ်ဖြစ်ပါ။



လူထုပတ်ဝန်းကျင်ထိခိုက်မှုဒဏ်ခံစားရခြင်း
အပိုင်း ၃ (၉-၉-၂၀၁၅)

ပုံစံ - ၈-၁၂ - အစည်းအဝေးတက်ရောက်သူများ (FORM PC 12)

လယ်ထွန်း စီမံကိန်း အစည်းအဝေးအားလုံးတွင် အသုံးပြုရန်၊ လူထုပတ်ဝန်းကျင်ထိခိုက်မှု ကျော့ကူညီ ကွင်းဆင်းစဉ် စစ်ဆေးရန် ပုံစံ ၂ စီမံကိန်းတော်ဝန်အဖွဲ့၏အသေးစား အစည်းအဝေးတက်ရောက်သူများစာရင်းကို ဖြည့်သွင်းရန်

ဧည့်သည်အမျိုးအမည် စန်ဒိုင် (ဇွန်ဝင်း)

ရက်စွဲ 24.2.2016, 6.3.2016 စီမံကိန်းတော်ဝန်အမှတ်ဖြစ်ပါ (✓) တက်ဝန်း (၂) တက်ဝန်း (၃) တက်ဝန်း (၄)

ပြည်နယ်/တိုင်းဒေသကြီး မန္တလေး မြို့နယ် ဗဟို.စခန်း ကျေးရွာအုပ်စု နီးရွာ ကျေးရွာ ကျိပ်.တော

အစည်းအဝေးအစီအစဉ် ပတ်ဝန်းကျင်ထိခိုက်မှုဒဏ်ခံစားရခြင်း

စဉ်	အမည်	ကျား (✓)	မ (✓)	အိမ်ထောင်စုဝင်စာရင်း (✓)	လူမျိုး	လက်မှတ်
40	ဒေါ်စန်စိန်	✓		✓	ကျိပ်	စန်စိန်
41	ဒေါ်စန်စိန်	✓		✓	မ	စန်စိန်
42	ဒေါ်စန်စိန်	✓		✓	မ	စန်စိန်
43	ဒေါ်စန်စိန်	✓		✓	မ	စန်စိန်
44	ဒေါ်စန်စိန်	✓		✓	မ	စန်စိန်
45	ဒေါ်စန်စိန်	✓		✓	မ	စန်စိန်
46	ဒေါ်စန်စိန်	✓		✓	မ	စန်စိန်
47	ဒေါ်စန်စိန်	✓		✓	မ	စန်စိန်
48	ဒေါ်စန်စိန်	✓		✓	မ	စန်စိန်
49	ဒေါ်စန်စိန်	✓		✓	မ	စန်စိန်
50	ဒေါ်စန်စိန်	✓		✓	မ	စန်စိန်
51	ဒေါ်စန်စိန်	✓		✓	မ	စန်စိန်
52	ဒေါ်စန်စိန်	✓		✓	မ	စန်စိန်

(၁) အိမ်ထောင်စုစီဖြစ်ရန်လိုအပ်ပါ အမျိုးသား/အမျိုးသမီး အိမ်ထောင်စု တစ်စုကို ကိုယ်စားပြုသူပုဂ္ဂိုလ်တစ်ဦးအဖြစ် ဖော်ပြပါ။



တက်ရောက်ပေးသော စာရင်းစာရွက် = ၇၂၃၆၆

လူထုထုတ်ပြန်စီမံကိန်းစီမံကိန်းလက်စွဲ အပိုင်း-၃ ၂၉.၂၀၁၅

ပုံစံ - ၈-၁၂ - အစည်းအဝေးတက်ရောက်သူများ (FORM PC 12) စာရွက်စာတမ်း

လမ်းညွှန် စီမံကိန်း အစည်းအဝေးအားလုံးတွင် အသုံးပြုရန်၊ လူထုထုတ်ပြန်ရေးရာ ကျေးဇူးတင်ပေးရန်အတွက် အစည်းအဝေးတက်ရောက်သူများ စာရင်းစာရွက် ပြည့်စုံစေရန်အတွက် ခေါ်ဆိုကြေညာခြင်း

ရက်စွဲ: ၆.၈.၂၀၁၆, ၂၄.၂.၂၀၁၆

ပြည်နယ်/တိုင်းဒေသကြီး: စစ်ကိုင်း၊ ပြည်နယ် နယ်စပ်ဒေသ

စီမံကိန်းတိုင်းအမှတ်(၁) စီမံကိန်း(၂) စီမံကိန်း(၃) စီမံကိန်း(၄) စီမံကိန်း(၅) စီမံကိန်း(၆) စီမံကိန်း(၇) စီမံကိန်း(၈) စီမံကိန်း(၉) စီမံကိန်း(၁၀) စီမံကိန်း(၁၁) စီမံကိန်း(၁၂) စီမံကိန်း(၁၃) စီမံကိန်း(၁၄) စီမံကိန်း(၁၅) စီမံကိန်း(၁၆) စီမံကိန်း(၁၇) စီမံကိန်း(၁၈) စီမံကိန်း(၁၉) စီမံကိန်း(၂၀) စီမံကိန်း(၂၁) စီမံကိန်း(၂၂) စီမံကိန်း(၂၃) စီမံကိန်း(၂၄) စီမံကိန်း(၂၅) စီမံကိန်း(၂၆) စီမံကိန်း(၂၇) စီမံကိန်း(၂၈) စီမံကိန်း(၂၉) စီမံကိန်း(၃၀) စီမံကိန်း(၃၁) စီမံကိန်း(၃၂) စီမံကိန်း(၃၃) စီမံကိန်း(၃၄) စီမံကိန်း(၃၅) စီမံကိန်း(၃၆) စီမံကိန်း(၃၇) စီမံကိန်း(၃၈) စီမံကိန်း(၃၉) စီမံကိန်း(၄၀) စီမံကိန်း(၄၁) စီမံကိန်း(၄၂) စီမံကိန်း(၄၃) စီမံကိန်း(၄၄) စီမံကိန်း(၄၅) စီမံကိန်း(၄၆) စီမံကိန်း(၄၇) စီမံကိန်း(၄၈) စီမံကိန်း(၄၉) စီမံကိန်း(၅၀) စီမံကိန်း(၅၁) စီမံကိန်း(၅၂) စီမံကိန်း(၅၃) စီမံကိန်း(၅၄) စီမံကိန်း(၅၅) စီမံကိန်း(၅၆) စီမံကိန်း(၅၇) စီမံကိန်း(၅၈) စီမံကိန်း(၅၉) စီမံကိန်း(၆၀) စီမံကိန်း(၆၁) စီမံကိန်း(၆၂) စီမံကိန်း(၆၃) စီမံကိန်း(၆၄) စီမံကိန်း(၆၅) စီမံကိန်း(၆၆) စီမံကိန်း(၆၇) စီမံကိန်း(၆၈) စီမံကိန်း(၆၉) စီမံကိန်း(၇၀) စီမံကိန်း(၇၁) စီမံကိန်း(၇၂) စီမံကိန်း(၇၃) စီမံကိန်း(၇၄) စီမံကိန်း(၇၅) စီမံကိန်း(၇၆) စီမံကိန်း(၇၇) စီမံကိန်း(၇၈) စီမံကိန်း(၇၉) စီမံကိန်း(၈၀) စီမံကိန်း(၈၁) စီမံကိန်း(၈၂) စီမံကိန်း(၈၃) စီမံကိန်း(၈၄) စီမံကိန်း(၈၅) စီမံကိန်း(၈၆) စီမံကိန်း(၈၇) စီမံကိန်း(၈၈) စီမံကိန်း(၈၉) စီမံကိန်း(၉၀) စီမံကိန်း(၉၁) စီမံကိန်း(၉၂) စီမံကိန်း(၉၃) စီမံကိန်း(၉၄) စီမံကိန်း(၉၅) စီမံကိန်း(၉၆) စီမံကိန်း(၉၇) စီမံကိန်း(၉၈) စီမံကိန်း(၉၉) စီမံကိန်း(၁၀၀)

အစည်းအဝေးခေါင်းစဉ်: ဒွိပင်လယ်ရေအစားအသောက် အစည်းအဝေး

စဉ်	အမည်	ကျား (✓)	မ (✓)	အိမ်ထောင်စုကိုယ်စားလှယ် (✓)	လူမျိုး	လက်မှတ်
၁	ဦးအောင်စိန်	✓		✓	ဗမာ	၂၀၁၆.၈.၂၄
၂	ဒေါ်အေးအေး		✓	✓	ဗမာ	၂၀၁၆.၈.၂၄
၃	ဒေါ်အေးအေး		✓	✓	ဗမာ	၂၀၁၆.၈.၂၄
၄	ဒေါ်အေးအေး		✓	✓	ဗမာ	၂၀၁၆.၈.၂၄
၅	ဒေါ်အေးအေး		✓	✓	ဗမာ	၂၀၁၆.၈.၂၄
၆	ဒေါ်အေးအေး		✓	✓	ဗမာ	၂၀၁၆.၈.၂၄
၇	ဒေါ်အေးအေး		✓	✓	ဗမာ	၂၀၁၆.၈.၂၄
၈	ဒေါ်အေးအေး		✓	✓	ဗမာ	၂၀၁၆.၈.၂၄
၉	ဒေါ်အေးအေး		✓	✓	ဗမာ	၂၀၁၆.၈.၂၄
၁၀	ဒေါ်အေးအေး		✓	✓	ဗမာ	၂၀၁၆.၈.၂၄
၁၁	ဒေါ်အေးအေး		✓	✓	ဗမာ	၂၀၁၆.၈.၂၄
၁၂	ဒေါ်အေးအေး		✓	✓	ဗမာ	၂၀၁၆.၈.၂၄
၁၃	ဒေါ်အေးအေး		✓	✓	ဗမာ	၂၀၁၆.၈.၂၄

(၁) အိမ်ထောင်စုကိုယ်စားလှယ် အမျိုးသား/အမျိုးသမီး အိမ်ထောင်စု တစ်ခုကို ကိုယ်စားပြုသူမည်သူမဆို အမှတ်ပြုပါ။



လူထုဝတ်ပြုစီမံကိန်း၊စီမံကိန်းလက်စွဲ
အပိုင်း-၃ ၉-၉.၂၀၁၅

ပုံစံ - ၈-၁၂ - အစည်းအဝေးထက်ရောက်သူများ (FORM PC 12)

လမ်းညွှန်၊ စီမံကိန်း၊ အစည်းအဝေးအားလုံးတွင် အသုံးပြုရန် လူထုစည်းရုံးရေးမှူးက ကျေးဇူးတင်စွာ တောင်းဆိုပေးသည့် ပုံစံ ၂ စီမံကိန်းစက်ဝန်းအဖွဲ့၏ဇယားပါ အစည်းအဝေးထက်ရောက်
သူများစာရင်းကို မြည့်စွက်ရန်
စည်းရုံးရေးမှူးအမည် ဒေါ်ခင်စုစု

ရက်စွဲ: ၀၁.၀၂.၂၀၁၆၊ ၂၄.၂.၂၀၁၆ စီမံကိန်းစက်ဝန်းအမှတ်ဖြစ်ပါ (✓) စက်ဝန်း(၂) စက်ဝန်း(၃) စက်ဝန်း(၄)

ပြည်နယ်/တိုင်းဒေသကြီး၊ ဧရာဝတီ၊ မင်းဇော်၊ မြို့နယ်၊ မင်းဇော်၊ ကျေးရွာအုပ်စု၊ လှိုင်စော၊ ကျေးရွာ၊ ကျွန်းစော

အစည်းအဝေးခေါင်းစဉ်: ဒုတိယ အကြိမ် အစည်းအဝေး

စဉ်	အမည်	ကျား (✓)	မ (✓)	အိမ်ထောင် စုကိုယ်စား လှယ် (✓) ^(၁)	လူမျိုး	လက်မှတ်
၂၇	ဒေါ်အေးအေး	✓		✓	ဗမာ	အေးအေး
၂၈	ဒေါ်အေးအေး		✓	✓	မ	အေးအေး
၂၉	ဒေါ်အေးအေး		✓	✓	မ	အေးအေး
၃၀	ဒေါ်အေးအေး		✓	✓	မ	အေးအေး
၃၁	ဒေါ်အေးအေး		✓	✓	မ	အေးအေး
၃၂	ဒေါ်အေးအေး		✓	✓	မ	အေးအေး
၃၃	ဒေါ်အေးအေး		✓	✓	မ	အေးအေး
၃၄	ဒေါ်အေးအေး		✓	✓	မ	အေးအေး
၃၅	ဒေါ်အေးအေး		✓	✓	မ	အေးအေး
၃၆	ဒေါ်အေးအေး		✓	✓	မ	အေးအေး
၃၇	ဒေါ်အေးအေး		✓	✓	မ	အေးအေး
၃၈	ဒေါ်အေးအေး		✓	✓	မ	အေးအေး
၃၉	ဒေါ်အေးအေး		✓	✓	မ	အေးအေး

(၁) အိမ်ထောင်စုစီမံကိန်းမရှိပါ။ အမျိုးသား/အမျိုးသမီး အိမ်ထောင်စု တစ်စုကို ကိုယ်စားပြုသူမည်သူဆို အမှတ်ဖြစ်ပါ။



လူထုထုတ်ပြန်စံနှုန်းစီမံကိန်းလက်ဖွဲ့
အပိုင်း-၃ ၂၉.၂၀၁၅

ပုံစံ - ၈-၁၂ - အစည်းအဝေးတက်ရောက်သူများ (FORM PC 12)

လမ်းညွှန်၊ စီမံကိန်း အစည်းအဝေးအားလုံးတွင် အသုံးပြုရန်၊ လူထုစည်းရုံးရေးများက ကျေပွဲသို့ တွင်းဆင်းစဉ် စစ်ဆေး၍ ပုံစံ ၂ စီမံကိန်းစက်ဝန်းအချိန်ယာယီ အစည်းအဝေးတက်ရောက်သူများအားလုံးကို ပြင်ဆင်ရန်

စည်းရုံးရေးမှူးအမည် ဒေါ်ခင်မာမာ

ရက်စွဲ: ၂၀၁၆.၀၄.၂၀.၂၀၁၆ စီမံကိန်းစက်ဝန်းအမှတ်ဖြစ်ပါ (✓) စက်ဝန်း(၁) စက်ဝန်း(၂) စက်ဝန်း(၃) စက်ဝန်း(၄)

ပြည်နယ်/ တိုင်းဒေသကြီး စစ်ကိုင်း မြို့နယ် မန်တောက် ကျေးရွာအုပ်စု နန်းဦး ကျေးရွာ ကျ.စာ

အစည်းအဝေးခေါင်းစဉ်: ရွက်ဝါယာ ဖက်ပြင် အစည်းအဝေး

စဉ်	အမည်	ကျား (✓)	မ (✓)	အိမ်ထောင် စုကိန်းစား လုပ်(✓) ^(၁)	လူမျိုး	လက်မှတ်
၄၀	ဒေါ်စိန်အေး		✓	✓	ကျား	
၄၁	ဒေါ်ခင်မာမာ		✓	✓	မ	
၄၂	ဒေါ်ခင်မာမာ		✓	✓	မ	
၄၃	ဒေါ်ခင်မာမာ		✓	✓	မ	
၄၄	ဒေါ်ခင်မာမာ		✓	✓	မ	
၄၅	ဒေါ်ခင်မာမာ		✓	✓	မ	
၄၆	ဒေါ်ခင်မာမာ		✓	✓	မ	
၄၇	ဒေါ်ခင်မာမာ		✓	✓	မ	
၄၈	ဒေါ်ခင်မာမာ		✓	✓	မ	
၄၉	ဒေါ်ခင်မာမာ		✓	✓	မ	
၅၀	ဒေါ်ခင်မာမာ		✓	✓	မ	
၅၁	ဒေါ်ခင်မာမာ		✓	✓	မ	
၅၂	ဒေါ်ခင်မာမာ		✓	✓	မ	
၅၃	ဒေါ်ခင်မာမာ		✓	✓	မ	

(၁) အိမ်ထောင်စီးခြင်းဖြစ်ရန်မလိုပါ။ အမျိုးသား/အမျိုးသမီး အိမ်ထောင်စု တစ်စုကို ကိုယ်စားပြုသူမည်သူမဆို အမှတ်ဖြစ်ပါ။



လူထုဖက်ပြုစီမံကိန်းစီမံကိန်းလက်စွဲ
အပိုင်း-၃ ၂၉.၉.၂၀၁၅

ပုံစံ - ၈-၁၂ - အစည်းအဝေးတက်ရောက်သူများ (FORM PC 12)

လမ်းညွှန်၊ စီမံကိန်း အစည်းအဝေးအစာရပ်တွင် အသုံးပြုရန် လူထုစည်းရုံးရေးမှူးက ကျေးဇူးတင် တောင်းဆိုပေးသည့် ပုံစံ ၂ စီမံကိန်းစီမံကိန်းအဖွဲ့ခွဲယူပါ အစည်းအဝေးတက်ရောက်
သူများစာရင်းကို ပြန်လည်စစ်ဆေးရန်
စည်းရုံးရေးမှူးအမည် ဒေါ်ခင်မာမာ

ရက်စွဲ၊ ၆-၈-၂၀၁၆၊ ၂၄.၉.၂၀၁၆ စီမံကိန်းစီမံကိန်းအမှတ်ဖြစ်ပါ (✓) စီမံကိန်း(၁) စီမံကိန်း(၂) စီမံကိန်း(၃) စီမံကိန်း(၄)
ပြည်နယ်/တိုင်းဒေသကြီး၊ မန္တလေး၊ မြို့နယ် ဗန်းမော်၊ ကျေးရွာအုပ်စု နန်းညွှန်၊ ကျေးရွာ ကျေးရွာ

အစည်းအဝေးခေါင်းစဉ်၊ ဒုတိယအကြိမ်အစည်းအဝေး

စဉ်	အမည်	ကျား (✓)	မ (✓)	အိမ်ထောင် စုကိုယ်စား လုပ် (✓) ^(၁)	လူမျိုး	လက်မှတ်
၁	ဒေါ်ခင်မာမာ		✓	✓	ကရင်	ဒေါ်ခင်မာမာ
၂	ဒေါ်ခင်မာမာ		✓	✓	မ	ဒေါ်ခင်မာမာ
၃	ဒေါ်ခင်မာမာ	✓		✓	မ	ဒေါ်ခင်မာမာ
၄	ဒေါ်ခင်မာမာ	✓		✓	မ	ဒေါ်ခင်မာမာ
၅	ဒေါ်ခင်မာမာ	✓		✓	မ	ဒေါ်ခင်မာမာ
၆	ဒေါ်ခင်မာမာ	✓		✓	မ	ဒေါ်ခင်မာမာ
၇	ဒေါ်ခင်မာမာ	✓		✓	မ	ဒေါ်ခင်မာမာ
၈	ဒေါ်ခင်မာမာ	✓		✓	မ	ဒေါ်ခင်မာမာ
၉	ဒေါ်ခင်မာမာ	✓		✓	မ	ဒေါ်ခင်မာမာ
၁၀	ဒေါ်ခင်မာမာ	✓		✓	မ	ဒေါ်ခင်မာမာ
၁၁	ဒေါ်ခင်မာမာ	✓		✓	မ	ဒေါ်ခင်မာမာ
၁၂	ဒေါ်ခင်မာမာ	✓		✓	မ	ဒေါ်ခင်မာမာ
၁၃	ဒေါ်ခင်မာမာ	✓		✓	မ	ဒေါ်ခင်မာမာ
၁၄	ဒေါ်ခင်မာမာ	✓		✓	မ	ဒေါ်ခင်မာမာ
၁၅	ဒေါ်ခင်မာမာ	✓		✓	မ	ဒေါ်ခင်မာမာ
၁၆	ဒေါ်ခင်မာမာ	✓		✓	မ	ဒေါ်ခင်မာမာ
၁၇	ဒေါ်ခင်မာမာ	✓		✓	မ	ဒေါ်ခင်မာမာ
၁၈	ဒေါ်ခင်မာမာ	✓		✓	မ	ဒေါ်ခင်မာမာ
၁၉	ဒေါ်ခင်မာမာ	✓		✓	မ	ဒေါ်ခင်မာမာ
၂၀	ဒေါ်ခင်မာမာ	✓		✓	မ	ဒေါ်ခင်မာမာ

(၁) အိမ်ထောင်စုကိုယ်စားလှယ်၊ အမျိုးသား/အမျိုးသမီး အိမ်ထောင်စု တစ်စုကို ကိုယ်စားပြုသည်ဟုဆို အမှတ်ဖြစ်ပါ။



စစ်ကိုင်းတိုင်းဒေသကြီး၊ ဗန်းမောက်မြို့နယ်

(က) - ၂။ ကျေးရွာအစည်းအဝေးမှတ်တမ်း

ကျေးရွာ ။ ။ ရွှန်းတောကျေးရွာ

ကျေးရွာအုပ်စု။ ။ . နန်းညွှန်းစည်စု

အစည်းအဝေးပြုလုပ်သည့်နေရာ။ ။ ရွှန်းတောကျေးရွာကျပ်

နေ့စွဲ ။ ။ ၂၀၁၆.၁၂.၂၆

အကြောင်းအရာ။ ။ ပထမနှစ် စီမံကိန်း
မိတ်ဆက်အစည်းအဝေးပထမအကြိမ်အစည်းအဝေးပြုလုပ်ခြင်း။

ဆွေးနွေးချက်များ

အစည်းအဝေးတက်ရောက်သူဦးရေ-ကျား(၃၇)ဦး နှင့်မ (၃၁)ဦး=(၆၈)ဦး

ဆွေးနွေးချက်များ

ဆွေးနွေးချက်(၁)

မိတ်ဆက်အစည်းအဝေးတွင်ကျေးရွာဥက္ကဋ္ဌမှကျေးရွာလူထုနှင့်လူထုဗဟိုပြုစီမံကိန်းမှဝန်ထမ်းများကိုမိတ်ဆက်အဖွင့်အမှာစကားပြောကြားခြင်း။ ထို့နောက်ဝန်ထမ်းမှ အဖွဲ့အစည်းအမည်၊ အလှူရှင်အမည်၊ အကောင်အထည် ဖော်ဆောင်ရွက်သည့်ဌာနနှင့် စီမံကိန်းဖွဲ့စည်းပုံများနှင့် ကျား၊မရေးရာကဏ္ဍများအကြောင်း မိတ်ဆက် ရှင်းလင်းပြောကြားပြီး ကျေးရွာစေတနာ့ဝန်ထမ်းရွေးချယ်ခြင်း(က+မ)တွင် လူထု၏ အတည်ပြုချက်နှင့် မဟုတ်ဘဲ လျှို့ဝှက်ချက်မဲပေးစနစ်ဖြင့် ရွေးချယ်ခြင်း၊ လူထုပူးပေါင်းပါဝင်သော လူမှုဆန်းစစ်ခြင်းများ ပြုလုပ်သွားမည်ဖြစ် ကြောင်း ဆွေးနွေးပြောကြားခဲ့ပါသည်။

ဆွေးနွေးချက်(၂)

မိတ်ဆက်ဆွေးနွေးမှုအပြီးတွင် ကျေးရွာစေတနာ့ဝန်ထမ်း လိုက်နာရမည့် စည်းကမ်းချက်များကိုရှင်းလင်း ပြောကြား၍ ကျေးရွာလူထု ကိုယ်တိုင်လျှို့ဝှက်ချက်မဲပေးစနစ်ဖြင့် စေတနာ့ဝန်ထမ်း(က-၁)(မ-၁)ကို ရွေးချယ် ရန်ဆွေးနွေးခဲ့ပါသည်။

ဆုံးဖြတ်ချက်(၁)

ကျေးရွာလူထုမှ စီမံကိန်းအဖွဲ့စည်းပုံ လုပ်ဆောင်ရမည့်အချက်များနှင့် လိုက်နာကျင့်သုံးရမည့်နည်းလမ်း များကိုလိုက်နာဆောင်ရွက်ရန်၊စေတနာ့ဝန်ထမ်းရွေးချယ်ခြင်းကိစ္စနှင့်ပတ်သက်၍တက်ရောက်လာသော ကျေးရွာလူထုမှ အမှန်တကယ် လုပ်ကိုင်နိုင်သူ၊ကျေးရွာဖွံ့ဖြိုးရေးအတွက် စိတ်ပါဝင်စားမှုရှိသူ၊ပြောတက်ဆိုတက်ရှိသူများ ကို ရွေးချယ်ရန် ပြောကြားပြီး စေတနာ့ဝန်ထမ်း(က-၁)(မ-၁) ကို တက်ရောက်လာသော ကျေးရွာလူထုမှ လျှို့ဝှက်မဲစနစ် ဖြင့် ရွေးချယ်ရန်ချယ်ရန် ဆုံးဖြတ်ခဲ့သည်။ထို့နောက် လူမှုဆန်းစစ်ခြင်း(PRA)အကြောင်းတွင် ပါဝင်သောထူးခြားဖြစ်စဉ် များ၊ အမျိုးသမီးဆိုင်ရာ သုံးသပ်ချက်များ၊ အသက်မွေးဝမ်းကျောင်းဆိုင်ရာများကို ဆက်လက်ဆွေးနွေးရန် ဆုံးဖြတ်ခဲ့ကြပါသည်။

သဘောတူညီမှုများ

(၁)ကျေးရွာသူ/သားအားလုံး စီမံကိန်းမှ ရရှိလာသော ရံပုံငွေကို ကျေးရွာတွင် အကျိုးရှိစွာ သုံးစွဲရန် သဘောတူညီခဲ့ပါသည်။

(၂)ကျေးရွာစေတနာ့ဝန်ထမ်း(၂)ဦးအား လျှို့ဝှက်မဲပေးစနစ်ဖြင့်ရွေးချယ်ရန်သဘောတူညီခဲ့ကြပါသည်။

(၃)ရွေးချယ်ခံရသောစေတနာ့ဝန်ထမ်း(၂)ဦးမှာလည်းအမှန်တကယ်လုပ်ဆောင်နိုင်ကြောင်းသဘောတူညီခဲ့ပါသည်။

(၄)ထို့နောက် တက်ရောက်လာသော ကျေးရွာလူထုမှ လူမှုဆန်းစစ်ခြင်း(PRA)အဆင့်များ ဆက်လက်ပြုလုပ်ဆွေးနွေး ရန်သဘောတူညီခဲ့ကြပါသည်။

အစည်းအဝေးမှတ်တမ်း



စစ်ကိုင်းတိုင်းဒေသကြီး၊ ဗန်းမောက်မြို့နယ်

(ခ) ဒုတိယအကြိမ်ကျေးရွာအစည်းအဝေးမှတ်တမ်း

ကျေးရွာ ။ ။ ကျွန်းတောကျေးရွာ

ကျေးရွာအုပ်စု။ ။ နန်း၊ ညွှန်း၊ ဒုဥယ်စု

အစည်းအဝေးပြုလုပ်သည့်နေရာ။ ။ ကျွန်းတောကျေးရွာဇာလည်

နေ့စွဲ ။ ၂၅.၇.၂၀၁၆ / ၆.၃.၂၀၁၆

အကြောင်းအရာ။ ။ ပထမနှစ်စီမံကိန်း ဒုတိယအကြိမ်အစည်းအဝေး ဦးစားပေးလုပ်ငန်းရွေးချယ်ခြင်းနှင့် ကျေးရွာစီမံကိန်းအထောက်အကူပြုကော်မတီရွေးချယ်ခြင်း။

အစည်းအဝေးတက်ရောက်သူများ။ ။ ကျေးရွာသား(၃၇)၊ ကျေးရွာသူ(၃၀)၊ စေတနာ့ဝန်ထမ်းအမျိုး သား(၁)ဦး၊ အမျိုးသမီး(၁)ဦး

ဒုတိယအကြိမ်အစည်းအဝေးအတွက် တက်ရောက်လာသော ကျေးရွာလူထုအား အမျိုးသား/ အမျိုးသမီးများအား သီးခြားခွဲ၍ လူမှုဆန်းစစ်ခြင်း(PRA)အဆင့်များ ဆက်လက်ပြုလုပ် ဆွေးနွေးခဲ့ကြပါသည်။ ၎င်းနောက် အခက်အခဲများကို ဖော်ထုတ်ခဲ့ကြသည်။ ဖော်ထုတ်ထားသော ပြဿနာ များကို အမျိုးသား/သမီးပေါင်းပြီး တူညီသော လုပ်ငန်းထွက်ပေါ်လာသည်။ ထို့နောက် အမျိုးသား/ သမီးများ၏ နောက်(၅)နှစ် မျှော်မှန်းချက်များကို ဆက်လက်ဖော်ထုတ်ခဲ့ကြသည်။ ထွက်ပေါ်လာသော လုပ်ငန်းများကို လူထုဗဟိုပြုစီမံကိန်း၏ အကျိုးဝင်သောလုပ်ငန်းများနှင့် အကျိုးမဝင်သောလုပ်ငန်း များကိုချပြခဲ့ပြီး ကျေးရွာဖွံ့ဖြိုးလုပ်ငန်းများကိုအဆင့်သတ်မှတ်၍ ရွေးချယ်ခဲ့ကြသည်။ အမျိုးသား အတွက်

အမျိုးသမီးအတွက် ဟူ၍ ပြဿနာများကို အခြေခံပြီး ပြဿနာသစ်ပင်များကို ရေးဆွဲပြီး ပြဿနာများကို မည်သို့ဖြေရှင်းရမည်ကို ဖော်ထုတ်ခဲ့ကြသည်။ထွက်ပေါ်လာသော လုပ်ငန်းများကို အကောင်အထည်ဖော်ရန် ကျေးရွာအတွက် စီမံကိန်းအထောက်အကူပြု ကော်မတီ လိုအပ်ကြောင်း ရှင်းပြခဲ့သည်။ဒုတိယအကြိမ်အစည်းအဝေးတွင် တက်ရောက်လာသော ကျေးရွာလူထုအား ကော်မတီ ဝင်များ၏ တာဝန်နှင့်ဝတ္တရားများအကြောင်း ပြောကြားပြီး စီ/ထောက် ဥက္ကဋ္ဌ ကျား(၁)ဦး၊ မ

(၁)ဦးဘဏ္ဍရေးစာရေး ကျား()ဦး၊ဝယ်ယူရေးဆပ်ကော်မတီ ကျား()၊ မ()ဦး၊ စောင့်ကြည့် ကြီးကြပ်ရေး ဆပ်ကော်မတီ ကျား()၊ မ()ဦး၊လုပ်ငန်းလည်ပတ်ရေး နှင့် ပြုပြင်ထိန်းသိမ်းရေးဆပ်ကော်မတီ ကျား() ၊မ()ဦး၊ ဝေဖန်အကြံပြုတိုင်ကြားရေးဆပ်ကော်မတီ ကျား(၁)ဦး၊ မ(၁)ဦး ရပ်ရွာလူထု အားလုံးကိုယ်တိုင် လျှို့ဝှက်မဲပေးစနစ်ဖြင့် ရွေးချယ် ဆုံးဖြတ်ခဲ့ကြသည်။

ဆုံးဖြတ်ချက်များ

ကျေးရွာလူထုမှ လူထုဗဟိုပြု စီမံကိန်းတွင် ချမှတ်ထားသော ဆောင်ရန် ရှောင်ရန်များကို လိုက်နာကျင့်သုံးမည်ဖြစ်ကြောင်းကော်မတီဝင်များမှကျေးရွာအတွက်အမှန်တကယ်လုပ်ကိုင်နိုင် ကြောင်း သဘောတူကြပါသည်။

ထို့နောက် လူထုဗဟိုပြု စီမံကိန်း၏ ကျင့်ဝတ်များကိုလိုက်နာရန် ဆောင်ရန် ရှောင်ရန် သဘောတူ စာချုပ်ကို လက်မှတ်ရေးထိုးကြသည်။

ကဏ္ဍအလိုက် ဦးစားပေး ဖွံ့ဖြိုးရေးလုပ်ငန်းစဉ်များ

မှိုင်းအား ကျေးဇူးပြုပြီးစေရ အထောက်အကူပြုပေးကမ်းပတ်တွင် ထားရှိရမည်။ အခြားဌာနများနှင့် ညှိနှိုင်းရန်အတွက် မိတ္တူပေး

အဆင့်	လုပ်ငန်း	အဆိုပြုသူ	လ/နစ်	လုပ်ဆောင်မည့်သူ	ပြင်ဆင် ထောက်ပံ့ ပေးသူ
အခြေခံအထောက်အပံ့	၁ မူကြံရေးကုမ်းဝင်ပြင်ဆင်ရေး	မြကျား ဇေမ	.../၂၆	ကျေးဇူးဗဟို	ကျေးဇူးဗဟို
	၂ ဌာနတွင်းလမ်းပြင်ဆင်ရေး	မြကျား ဇေမ	.../၂၈	"	"
	၃ ကျောင်းကျန်းမာရေးဌာနဆိုင်ရာ ကျန်းမာရေးပြင်ဆင်ရေး	မြကျား ဇေမ	.../၂၇		
	၄	မြကျား ဇေမ	.../.....		
	၅	မြကျား ဇေမ	.../.....		
အထောက်အကူပေးကမ်းခြင်း စီမံကိန်း	၁ စိုက်ပျိုးရေးနည်းပညာပေးချက်	မြကျား ဇေမ	.../၂၆		စိုက်ပျိုးရေးဌာန
	၂ စိုက်ပျိုးရေးပျက်	မြကျား ဇေမ	.../၂၆		
	၃	မြကျား ဇေမ	.../.....		
	၄	မြကျား ဇေမ	.../.....		
	၅	မြကျား ဇေမ	.../.....		
ကျန်းမာရေးနှင့် အဟာရ	၁ ဆေးရုံ၊ ဆေးခန်း၊ ဆေးကုသရေး	မြကျား ဇေမ	.../၂၇		ကျန်းမာရေးဌာန
	၂ ရိုးပင်အား ဝါးပင်ဆိုင်ရာ နည်းစာရေးဆရာအဖွဲ့အစည်း	မြကျား ဇေမ	.../၂၇		
	၃	မြကျား ဇေမ	.../.....		
	၄	မြကျား ဇေမ	.../.....		
	၅	မြကျား ဇေမ	.../.....		
ပညာရေး	၁ စာအုပ်ရေးကုမ်းဝင်ပြင်ဆင်ရေး	မြကျား ဇေမ	.../၂၆		ပညာရေးဌာန
	၂ မူကြံရေးကုမ်းဝင်ပြင်ဆင်ရေး	မြကျား ဇေမ	.../၂၇		
	၃	မြကျား ဇေမ	.../.....		
	၄	မြကျား ဇေမ	.../.....		
	၅	မြကျား ဇေမ	.../.....		
အခြား	၁ မီးရထား	မြကျား ဇေမ	.../၂၇		ကျေးဇူးဗဟို
	၂ ဌာနဆိုင်ရာဆက်လက်ပြင်ဆင်ရေး	မြကျား ဇေမ	.../၂၆		
	၃ နန်းလှည့်ပေးသည့် သွား၊ တံတား၊ ဆောက်လုပ်ရေး	မြကျား ဇေမ	.../၂၇		
	၄	မြကျား ဇေမ	.../.....		
	၅	မြကျား ဇေမ	.../.....		

ကျေးဇူးအစည်းအဝေး ဖြတ်တမ်း များ

မွေးမြူရေး၊ လေ့လုပ်ငန်းနှင့် ကျေးလက်ဒေသဖွံ့ဖြိုးရေးဝန်ကြီးဌာန
ကျေးလက်ဒေသဖွံ့ဖြိုး တိုးတက်ရေး ဦးစီးဌာန
“ လူထုဗဟိုပြု စီမံကိန်း ”

မန်ယောက်မြို့နယ် ကျွန်းဆောကျေးဇူး
“ ကျေးဇူးအစည်းအဝေး ဖြတ်တမ်း ”

ကျေးဇူး - ကျွန်းဆောကျေးဇူး

ကျေးဇူးအုပ်စု - နန်းညွှင်းအုပ်စု

အစည်းအဝေးကျင်းပသည့်နေ့ရက် - ဇူလိုင်

အစည်းအဝေးကျင်းပသည့်နေ့ရက် - ၇.၂.၂၀၁၆

အစည်းအဝေးကျင်းပသည့် အကြောင်းအရာ - နှစ်ပတ်လည်အကြိမ်အစည်း

အစည်းအဝေး၊ စီမံကိန်း၊ လုပ်ငန်းခွဲများ ဖော်ထုတ်ရွေးချယ်ခြင်းနှင့် ကော်မ
တီဝင်များ ရွေးချယ်ခြင်း

အစည်းအဝေးတက်ရောက်သူဦးရေ - ကျား-၂၄ မ - ၄၈

“ ဆွေးနွေးချက်များ ”

၁) ကျေးဇူးကော်မတီဝင်များ ရွေးချယ်ရာတွင် ကျေးဇူးတွင် အမြဲနေထိုင်သူ၊ ငါးသားဖြောင့်မတ်သူ၊ အများအကျိုး၊ ရပ်ရွာအကျိုးသက်ရှိ လိုက်နာသူ၊ စီမံကိန်း၏ မူဝါဒလုပ်ငန်းစဉ်များကို ပညာဖြည့်ပေးစားဖြူ၍သူ၊ စာရေးတတ်၊ ဖတ်တတ်သူ၊ အချိန်ပေးနိုင်သူ၊ စကားပြောပြောပြနိုင်သူများကို ရွေးချယ်ခွင့်ရရှိကြပါက ဆွေးနွေးခဲ့ပါသည်။

၂) ကျေးဇူးစီ/ထောက်ကော်မတီအနေဖြင့် လုပ်ငန်းများဆောင်ရွက်ရာတွင် ကျေးဇူးလူထုကို ပွင့်လင်းဖြစ်သာအဖြစ် ချုပ်ကိုင်ဖြည့်သူလူထုအဖွဲ့နှင့် ရွေးချယ်ခွင့်ရရှိ မိနစ်ကို ကျင့်သုံး၍ ရွေးချယ်ခွင့်ရရှိ ကိုအားပေးသည့် လုပ်ငန်းများကိုသာ ရွေးချယ် ဖြည့်ပေးရန် ဆွေးနွေးခဲ့ပါသည်။

ဆုံးဖြတ်ချက်များ

ဆုံးဖြတ်ချက်(၁) ကျေးရွာစီ/ကောက်ကော်မတီများ၊ ရွေးချယ်ရာတွင် မြန်ကန်မြေပြိုစေရန် နှင့် အများသဘောတူ ရွေးချယ် ခြင်းရန် မဲစနစ်ဖြင့် ရွေးချယ်ခြင်းရန် ရွေးချယ်ဆုံးဖြတ်ခဲ့ကြသည်။

ဆုံးဖြတ်ချက်(၂) စီမံကိန်းလုပ်ငန်းခွဲများ ဆောင်ရွက်ရာတွင် ကော်မတီဝင်များ၊ ကျေးရွာသူ/သားများဟူ၍ မခွဲခြားဘဲ အတူတူစွာ အားလုံးမှ ပါဝင်ဆောင်ရွက်ကြရန် ဆုံးဖြတ်ခဲ့ကြသည်။

သဘောတူညီချက်များ

(၁) စီမံကိန်းပထမနှစ်တွင် မြေဧရိယာပေးပို့ခြင်းဖြင့် ကျေးရွာစီ၊ ခြံစည်းရိုးဖြေလုပ်ရန် ကျေးရွာသူ/သားအားလုံးမှ သဘောတူညီခဲ့ကြပါသည်။

(၂) စီမံကိန်း ဒုတိယနှစ်တွင် ကျောင်းလှမ်း နှင့် ရွာဘက်ကျမ်းကျွန်း ကန်ဘောင်ဖြေဖြစ်ရန် ကျေးရွာသူ/သားအားလုံးမှ သဘောတူညီခဲ့ကြပါသည်။

(၃) စီမံကိန်း တတိယနှစ်တွင် ရွာတွင်း ငယ်ပြေဖြစ်ရန် ကျေးရွာသူ/သားများ အားလုံးက သဘောတူညီခဲ့ကြပါသည်။

နိဂုံးညွှန်းအုပ်စုတွင် ပါဝင်သောကျေးရွာများစာရင်း

- (၁) နိဂုံးညွှန်းကျေးရွာ (နိဂုံးညွှန်းအုပ်စု)
- (၂) ဗာဟွန်ကျေးရွာ (နိဂုံးညွှန်းအုပ်စု)
- (၃) ရွှေမြင်းတောကျေးရွာ (နိဂုံးညွှန်းအုပ်စု)

