

ပြည်ထောင်စုသမ္မတမြန်မာနိုင်ငံတော်အစိုးရ  
စိုက်ပျိုးရေး၊ မွေးမြူရေးနှင့် ဆည်မြောင်းဝန်ကြီးဌာန  
ကျေးလက်ဒေသဖွံ့ဖြိုးတိုးတတ်ရေးဦးစီးဌာန  
ဗန်းမောက်မြို့နယ်



လူထုဗဟိုပြုစီမံကိန်း

National Community Driven Development Project  
(NCDDP)



ကျေးရွာဖွံ့ဖြိုးရေးအစီအစဉ်

Village Development Plan (VDP)

ပင်းခါးကျေးရွာ၊ မုံလူကျေးရွာအုပ်စု

# မာတိကာ

၁။ မြို့နယ်မြေပုံ

၂။ အုပ်စုတွင်ပါဝင်သော ကျေးရွာများ စာရင်း

၃။ ကျေးရွာအခြေခံအချက်အလက်များ

၄။ လူထုပူပေါင်းပါဝင်သော လူမှုဆန်းစစ်ခြင်းနှင့် အကဲဖြတ်ခြင်းလုပ်ငန်းစဉ်(PSA/PRA)

အကျဉ်းချုပ်

၅။ ကျေးရွာဖွံ့ဖြိုးရေးအစီအစဉ်အတွက်အသုံးပြုခဲ့သော PRA tools များနှင့်တစ်ခုချင်းစီအတွက် သုံးသပ်ချက်များ

၆။ ကော်မတီဝင်များရွေးချယ်ခြင်းနှင့်ကျေးရွာဖွံ့ဖြိုးရေးအစီအစဉ်ဆောင်ရွက်မှုမှတ်တမ်း ဓါတ်ပုံများ

၇။ ကော်မတီဝင်များစာရင်း

၈။ ကျေးရွာအချက်အလက်(ပုံစံ-၁)

၉။ စီမံကိန်းစက်ဝန်းအချိန်ဇယား(ပုံစံ-၂)

၁၀။ ကျေးရွာဖွံ့ဖြိုးရေးဦးစားပေးအစီအစဉ်(ပုံစံ-၃)

၁၁။ ကျေးရွာအုပ်စုစီမံကိန်းလုပ်ငန်းခွဲရွေးချယ်ခြင်း(ပုံစံ-၄)

၁၂။ အစည်းအဝေးတက်ရောက်သူများစာရင်း(ပုံစံ-၁၂)

၁၃။ အစည်းအဝေးမှတ်တမ်းများ

၁၄။ ကဏ္ဍအလိုက်ဦးစားပေးဖွံ့ဖြိုးရေးလုပ်ငန်းစဉ်များ

၁၅။ ကျေးရွာဖွံ့ဖြိုးရေးစီမံချက်အရည်အသွေးထိန်းချုပ်မှု(Checklist For VDP)

# ပန်းမောက်မြို့နယ်မြေပုံ

ကသာခရိုင် ၊ ပန်းမောက်မြို့နယ်အတွင်း ရှိသည့် ကျေးရွာများ  
တည်နေရာပြမြေပုံ

[

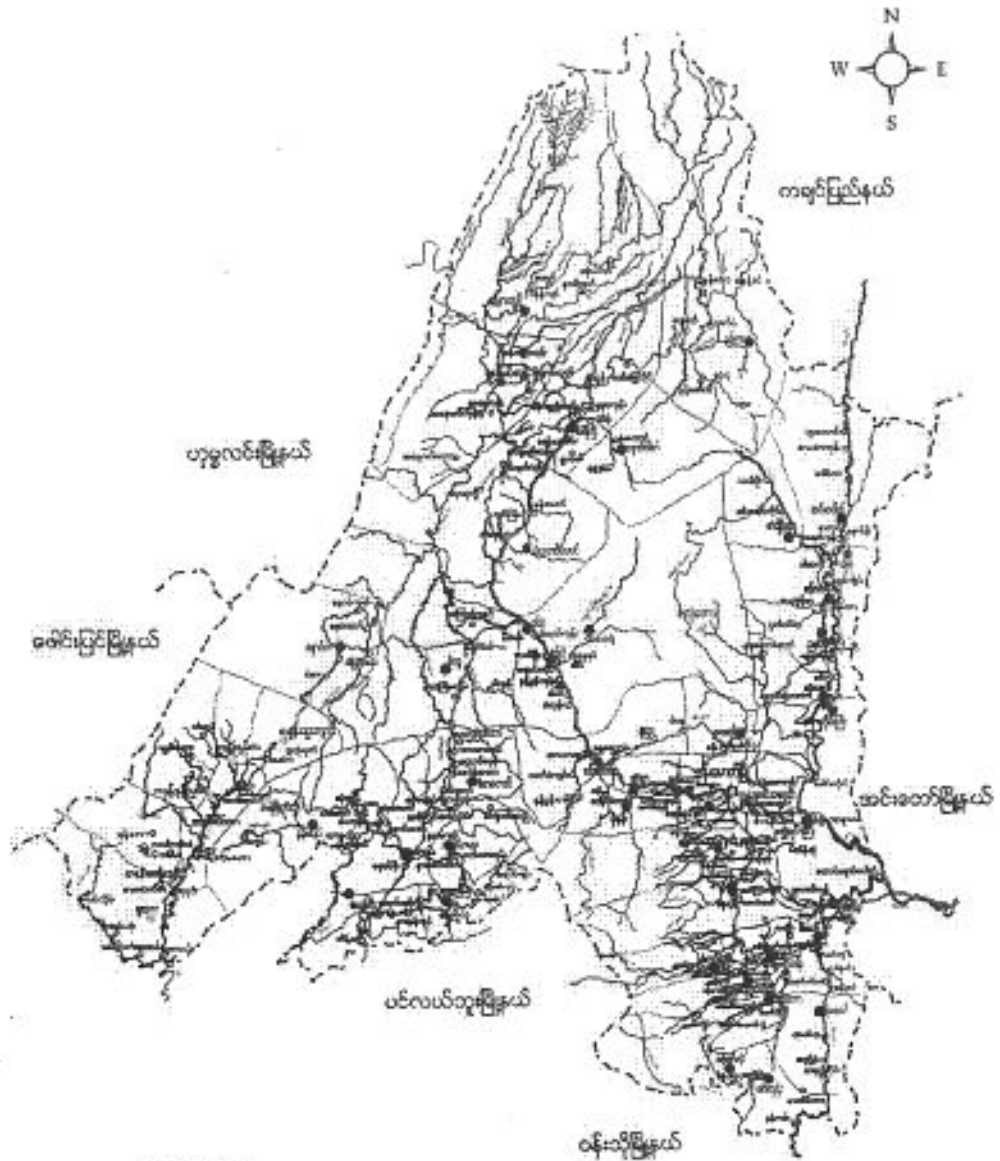

ရည်ညွှန်းချက်

မြို့နယ် နယ်နိမိတ်  
 ရောင်း/ခြောင်  
 ကား/လှည့်လမ်း  
 မြို့/ကျေးရွာ

- - - - -  
 - - - - -  
 - - - - -  
 ■ ■ ■

● ရွမ်းလူမျိုးအုပ်စုများ  
 ● ရွမ်းလူမျိုး၊ ဗမာလူမျိုးရှိအုပ်စု  
 ● ရွမ်းလူမျိုး၊ တရုတ်လူမျိုးရှိအုပ်စု  
 ● တရုတ်လူမျိုးအုပ်စု  
 ● တနင်္ဂနွေလူမျိုးအုပ်စုများ

မုံ့အုပ်စုတွင် ပါဝင်သော ကျေးရွာများစာရင်းမှာ -

(၁) ပင်းခါးကျေးရွာ

(၂) ကြောင့်လှည့်ကျေးရွာ

(၃) နားပင်ကျေးရွာ

(၄) မုံ့ကျေးရွာ

(၅) ပါးစွန်ကျေးရွာ

(၆) ကံကြီးကျေးရွာ

ပင်းခါးကျေးရွာသမိုင်းအကျဉ်း

ပင်းခါးကျေးရွာသည် စစ်ကိုင်းတိုင်းဒေသကြီး၊ ကသာခရိုင်၊ ဗန်းမောက်မြို့နယ်တွင် တည်ရှိသည်။ ပင်းခါးကျေးရွာသည် အဓိကအလုပ်အကိုင်မှာ စိုက်ပျိုးရေးလုပ်ငန်းကို အခြေခံသော ရွာတစ်ရွာဖြစ်သည်။ ကမ်း၊ ဝေး၊ ခုခိုင်၊ ကုန်း၊ ဖွန်း၊ ဖျိုး၊ တိုင်၊ ဂုင်း၊ သူ၊ တိုင်၊ ဂုင်း၊ သား၊ များ၊ ဖြင့် စုပေါင်းနေထိုင်ကြသည်။ ပင်းခါးကျေးရွာ၏ ကျေးရွာချင်းဆက်လမ်းများမှာ အများအားဖြင့် မြေသာလမ်းများဖြစ်သည့် အလျောက် မြို့အခါတွင် သွားရေးလာရေး အလွန်ခက်ခဲကြသည်။ ပင်းခါးကျေးရွာသည် ဗန်းမောက်မြို့နယ်၊ မိုင် (၁၉) ကျော်အကွာတွင် တည်ရှိသည်။

ပင်းခါးကျေးရွာတွင် အိမ်ခြေ (၁၃၉) အိမ်ရှိသည်။ စုစုပေါင်းလူဦးရေမှာ (၉၉၁) ယောက် နေထိုင်ပြီး ဂျိသား၊ ပွင့်လင်းရွာ၊ တောင်ယာ၊ လယ်လုပ်ခြင်းဖြင့် အသက်မွေးဝမ်းကျောင်းလုပ်ငန်းကို လုပ်ကိုင်ကြသည်။ ထို့အပြင် ကြက်၊ ဝက်၊ ဘဲ၊ ကျွဲ၊ နွား စသည် ဝါရီရိတ္တန်များကိုလည်း တစ်နိုင်တစ်ပိုင်မွေးမြူကြသည်။

ပင်းခါးကျေးရွာသည် ဘာသာရေးကိုးကွယ်ခြင်းကြောင့် ရွာလည်းဖြစ်သည်။ ဆန်ဆုံးရှုံးကောင်းမွန်ပြီး ဧည့်သည်များကိုလည်း ဖော်ရွေ ဗျူဟာစွာ ဆက်ဆံကြသည်။ ဗုဒ္ဓဘာသာကို အများစုယုံကြည် ကိုးကွယ်ကြသော ရွာလည်း ဖြစ်သည်။

ပင်းခါးကျေးရွာ၏ ပတ်ပတ်လည်တွင် ပိမ်းစိုသော သစ်တောများ တောတောင်များဖြင့် ဝိုင်းရံထား၍ လေမုန်တိုင်း အန္တရာယ်အတွက် လုံခြုံလှပါသည်။

ကျေးရွာတွင်းရှိ စုစုပေါင်းအိမ်ထောင်စု နှင့် လူဦးရေ

အိမ်ထောင်စု	ကျား	မ	စုစုပေါင်း
၁၃၉	၄၈၀	၅၁၁	၉၉၁

လူနည်းစုလူမျိုးစုအိမ်ထောင်စု

အမျိုးအစား	အိမ်ထောင်စု	ကျား	မ	စုစုပေါင်း
ကချင်	၅	၆	၉	၁၅
ဗမာ	၂	၃	၆	၉
ရှမ်း	၁	၁	၁	၂
ကရင်	၁	၁	၁	၂
မိတ္ထီလ	၁	၁	၁	၂
အခြား	၁၂	၄၆၅	၄၈၂	၉၄၇

ထိခိုက်လွယ်အုပ်စု

ထိခိုက်လွယ်အုပ်စု	အိမ်ထောင်စု	ကျား	မ	စုစုပေါင်း
သက်ကြီးရွယ်အို	၄၂	၁၄၅	၁၅၄	၂၉၉
အမျိုးသမီးဦးဆောင်	၅၀	၁၇၂	၁၈၃	၃၅၅
မသန်စွမ်း	-	-	-	-
မြေယာမဲ့	၇	၂၀	၂၉	၄၉

ကျေးရွာရှိအခြေခံ အဆောက်အအုံများ

ပညာရေး	ခြံစံပါ	ကျန်းမာရေး	ခြံစံပါ	ဘာသာရေး	ခြံစံပါ
အထက်တန်းကျောင်း		ဆေးရုံ		ဘုရား/စေတီ	✓
အလယ်တန်းကျောင်း		ကျန်းမာရေးဌာန		ဘုန်းကြီးကျောင်း	✓
မူလတန်းကျောင်း	✓	ကျန်းမာရေးဌာနခွဲ		ဟိန္ဒူဘုရားကျောင်း	
မူကြိုကျောင်း	✓	ဆေးခန်း		ခရစ်ယာန်ဘုရားကျောင်း	
အခြား		အခြား		ဗလီ	
မှတ်ချက်		မှတ်ချက်		မှတ်ချက်	

အဓိကစီးပွားရေးလုပ်ငန်းများ

စိုက်ပျိုးရေး	မွေးမြူရေး	အသေးစားစီးပွားရေး	အခြား
စပါး	ဇွန်	ဆန်စက်	လက်လှုပ်လက်စား
ပဲအမျိုးမျိုး	ငှက်	ချွေလှေ့စက်	ဖောင်၊ ခွေလှုပ်ဘား
နှင်း	ကျွဲ	ချွေးဆိုင်	
	နွား		

ကျေးရွာတွင်းအဓိက ပိုင်ဆိုင်မှုများ

ကျေးရွာပိုင်ဆိုင်မှုများ	စိုက်ပျိုးရေး	စားကျက်မြေ	သစ်တောမြေ	သဲ/ကျောက်ရရှိမှု	ရေတွင်း/ရေကန်	စက်ရေကန်
အရေအတွက်	၃၁၀	၉	၈၇၀	၅၆	၄	၁
ကျေးရွာပိုင်ဆိုင်မှုများ	ကား	ထော်လာဂျီ	စပါးကြိတ်စက်	ချွေလှေ့စက်	ပဲခွဲစက်	ချွေးဆိုင်
အရေအတွက်	၇	-	၇	၇	-	၁၁

ကျေးရွာအတွင်းအခြားပိုင်ဆိုင်မှုများ

ကျေးရွာပိုင်ဆိုင်မှုများ	ရေတင်စက်	ထွန်	ထယ်	ကျွဲ	နွား
အရေအတွက်	၁၅	၅၉၄	၁၄၅	၁၂၈	၂၇၀
ကျေးရွာပိုင်ဆိုင်မှုများ	ငှက်	ဆိုင်ကယ်	ကျွမ်းကျင်လုပ်သား	လုပ်သား	လယ်ထွန်စက်
အရေအတွက်	၁၃၀	၁၄၀	၅	၁၅၀	၁၅

အခြားကျေးရွာရှိအသုံးပြုနိုင်သော အရင်းအမြစ်/အချက်အလက်များ

အရင်းအမြစ်	ဆေးခန်း	အလက/အထက	ဈေး	ကျွမ်းကျင်လုပ်သား	လုပ်သား	မြေတူးစက်	လမ်းကြိုတ်စက်
အရေအတွက်	၃	အထကစု-၁	-	၂၅	၁၂၃	-	-

၄။ လူထုပူပေါင်းပါဝင်သော လူမှုဆန်းစစ်ခြင်းနှင့် အကဲဖြတ်ခြင်းလုပ်ငန်းစဉ်

(PSA/PRA) အကျဉ်းချုပ် < ပဇာတ်ကျမ်း >

စဉ်	အကြောင်းအရာ	ရက်စွဲ	ဦးတည်အုပ်စု	တက်ရောက်သူ			အဓိက ဆွေးနွေးချက်များ
				ကျား	မ	ပေါင်း	
၁	ကျေးရွာလူမှုရေးပြနှင့် သယံဇာတပြမြေပုံ (social map/ Resource map)	၇.၂.၂၀၁၆	ပြေလည်သော အုပ်စု အလယ်အလတ်အုပ်စု မပြေလည်သော အုပ်စု	၂၀	၂၄	၄၄	အိမ်များ၊ အခြေခံအဆောက်အအုံများ၊ လမ်းပန်းဆက်သွယ်ရေး၊ လယ်ယာမြေများ၊ မြစ်ချောင်းများနှင့် တောတောင်များ
၂	လူမှုစီးပွားအဆင့်သတ်မှတ်ခြင်း (Wealth Ranking)	၇.၂.၂၀၁၆	ပြေလည်သော အုပ်စု အလယ်အလတ်အုပ်စု မပြေလည်သော အုပ်စု	၂၀	၂၄	၄၄	ကျေးရွာလူမှုစီးပွား၊ အုပ်စုများခွဲခြားသတ်မှတ်နိုင်ရေးအတွက် အခြေခံစံနှုန်းများသတ်မှတ်ခြင်း၊ ကျေးရွာသားများနှင့်အများသဘာဝတူသတ်မှတ်ခြင်း
၃	ရာသီခွင်ပြပြက္ခဒိန် (seasonal calendar)	၇.၂.၂၀၁၆	ပြေလည်သော အုပ်စု အလယ်အလတ်အုပ်စု မပြေလည်သော အုပ်စု	၂၀	၂၄	၄၄	ရာသီဥတု၊ စိုက်ပျိုးသီးနှံများ၊ ပင်စေ့၊ ရွှေ့ပြောင်းအလုပ်အကိုင်၊ သဘာပဘေး၊ မွေးမြူရေး လုပ်ငန်းများနှင့် ပွဲတော်များ
၄	ပင့်ကူအိမ်ကွန်ယက် (Spider Web)	၇.၂.၂၀၁၆	ပြေလည်သော အုပ်စု အလယ်အလတ်အုပ်စု မပြေလည်သော အုပ်စု	၁၇	၂၄	၄၁	အမျိုးသားနှင့်အမျိုးသမီးများတန်းတူအခွင့်အရေးရရှိမှုနှင့်မရရှိသည့်အကြောင်းအရင်းများ
၅	ကျား/မကဏ္ဍသုံးသပ်ခြင်း	၇.၂.၂၀၁၆	ပြေလည်သော အုပ်စု အလယ်အလတ်အုပ်စု မပြေလည်သော အုပ်စု	၁၇	၂၄	၄၁	အမျိုးသား/သမီး တို့၏ အရင်းအမြစ်အပေါ် မည်သူကပို၍ အသုံးပြုနေကြသည်ကို ဖော်ထုတ်ခြင်း။



၆	အဖွဲ့အစည်းချိတ်ဆက်မှု (Venn Diagram)	၉.၂.၂၀၁၆	ပြေလည်သော အုပ်စု အလယ်အလတ်အုပ်စု မပြေလည်သော အုပ်စု	19	24	43	ကျေးရွာတွင်းရှိအဖွဲ့အစည်းများမည်သို့သောလုပ်ငန်းများအတွက်မည်သည့်အဖွဲ့များချိတ်ဆက်လုပ်ကိုင်မှု
၇	ပြဿနာသစ်ပင် (problem Tree)	၉.၂.၂၀၁၆	အမျိုးသားအုပ်စု	39		39	ဆွေးနွေးထားသော အခြေခံအဆောက်အအုံများ၊ စိုက်ပျိုးရေး၊ အသက်မွေးဝမ်းကျောင်းလုပ်ငန်းများနှင့် လမ်းပန်းဆက်သွယ်ရေး
၈	ပြဿနာသစ်ပင် (problem Tree)	၉.၂.၂၀၁၆	အမျိုးသမီးအုပ်စု	-	48	48	ဆွေးနွေးထားသော အခြေခံအဆောက်အအုံများနှင့် အသက်မွေးဝမ်းကျောင်းလုပ်ငန်းများ၊ ပညာရေး၊ စိုက်ပျိုးရေး၊ ကျန်းမာရေးနှင့် လမ်းပန်းဆက်သွယ်ရေး
၉	ကျေးရွာ၏ (၅)နှစ်စာ ဦးစားပေးအစီအစဉ်ပြဇယား (Matric Ranking)	၉.၂.၂၀၁၆	ပြေလည်သော အုပ်စု အလယ်အလတ်အုပ်စု မပြေလည်သော အုပ်စု	39	48	87	အကျိုးပြုပြီးရေးအကျိုးခံစားခွင့်နှင့်အဓိကလိုအပ်ချက်များ ပေါ်မူတည်၍ဆုံးဖြတ်သည်။



ခန္ဓာရေးပိုင်ဆိုင်မှုဖြူစင်ရေး

၂၀၁၆ ခု၊ ဇူလိုင်လ ၁ ရက်နေ့

အကြောင်းအရာ	ပိုင်ဆိုင်မှု	အသုံးပြုမှု	အိမ်ထောင်စု
ပြောလည်သော အိမ်ထောင်စု	တိုက်အိမ်၊ ကား၊ ငါးစီး၊ ပက်ဖို၊ ငါးစီး၊ လယ်စေ့၊ ငှက်အထက်၊ ကျွဲ၊ ငှက်အထက်၊ ငှက်၊ ငါးစီး၊ ဆိုင်ကယ်၊ ငါးစီး၊ ခွေး၊ ငါးစီး	လယ်မြေ ရေ သစ်တော	(၅) အိမ်
အလယ်အလတ် ပြောလည်သော အိမ်ထောင်စု	ပျဉ်ထောင်အိမ်၊ လယ်၊ ငါးစီး၊ ငှက်၊ ငါးစီး၊ ကျွဲ၊ ငှက်အထက်၊ အထက်၊ ဆိုင်ကယ်၊ ငါးစီး၊ ကျွဲ၊ ငါးစီး	လယ်မြေ ရေ သစ်တော	(၅၀) အိမ်
မပြောလည်သော အိမ်ထောင်စု	ထက်၊ သက်၊ ကယ်၊ မိုးအိမ်၊ လယ်၊ ငါးစီး၊ ဆိုင်ကယ်၊ ငါးစီး	လယ်မြေ ရေ သစ်တော	(၈၄) အိမ်
စုစုပေါင်း			(၁၃၉) အိမ်

ဦးဆောင်ဆွေးနွေးသူ - ဦးစံဌေး  
- ဒေါ်သန်းဇွဲ

ပါဝင်ဆွေးနွေးသူများ - ကျား - ၂၀  
မ - ၂၄

သုံးသပ်ချက်

ကျေးရွာအုပ်စုများစီးပွားရေးအဆင့်ကို သတ်မှတ်ခြင်း အားဖြင့် အဆင့်မြင့်သော အိမ်ထောင်စု၊ အလယ်အလတ် ပြောလည်သော အိမ်ထောင်စုနှင့် မပြောလည်သော အိမ်ထောင်စုများပူးပေါင်း သိရှိရသည်။ ထို့အပြင် ၎င်းကျေးရွာ၏ ပိုင်ဆိုင်မှုများ၊ အသုံးပြုမှုများကို ဖြစ်ခြင်း၊ ကင်းရှင်း စီးပွားရေး အဆင့်မြင့်သော ကျေးရွာအုပ်စုများသည် မပြောလည်သော အိမ်ထောင်စု၊ အလယ်အလတ် ပြောလည်သော အိမ်ထောင်စုများ အဖြစ် ခွဲခြားထားသော်လည်း အသုံးပြုမှုများမှာ လယ်မြေ၊ ရေနှင့် သစ်တောရင်းမြစ်များ ပူးပေါင်း ဆောင်ရွက်နေကြောင်း သိရှိရသည်။

ကျေးရွာ၏ အရင်းအမြစ်များဖြစ်သော သစ်တောများမှ ထွက်ရှိသည့် ပစ္စည်းများ အဖြစ် ရယူအသုံးပြုကြရာ အဆင့်မြင့်သော အိမ်ထောင်စုများသည် ထို့အပြင် စပါး၊ စားသုံးကုန်ပစ္စည်းများအဖြစ် ထွက်ရှိသည့် ပစ္စည်းတို့ဖြင့် ဖွဲ့စည်းရေးလုပ်ငန်းများကိုလည်း လုပ်ကိုင်နိုင်ကြောင်း သိရှိရသည်။

၁၅.၂.၂၀၁၆) ရှာဖွေစဉ်ပထမဆုံးသတ်ချက် (ပင်.ခါ.ကျေး.ရွာ)

အကြောင်းအရာ	၁	၂	၃	၄	၅	၆	၇	၈	၉	၁၀	၁၁	၁၂
ကျန်းမာရေးအခြေအနေ (ပု)	ပုံ	ပုံ	ပုံ	ပုံ	ပုံ	ပုံ	ပုံ	ပုံ	ပုံ	ပုံ	ပုံ	ပုံ
ကျန်းမာရေးအခြေအနေ (မိမိစုစုပုံ)	ပုံ	ပုံ	ပုံ	ပုံ	ပုံ	ပုံ	ပုံ	ပုံ	ပုံ	ပုံ	ပုံ	ပုံ
ပုံစံ	ပုံ	ပုံ	ပုံ	ပုံ	ပုံ	ပုံ	ပုံ	ပုံ	ပုံ	ပုံ	ပုံ	ပုံ
ရှာဖွေရာ	ပုံ	ပုံ	ပုံ	ပုံ	ပုံ	ပုံ	ပုံ	ပုံ	ပုံ	ပုံ	ပုံ	ပုံ
အလုပ်အကိုင်အခြေအနေ	ပုံ	ပုံ	ပုံ	ပုံ	ပုံ	ပုံ	ပုံ	ပုံ	ပုံ	ပုံ	ပုံ	ပုံ
စိုက်ပျိုးရေးအခြေအနေ	ပုံ	ပုံ	ပုံ	ပုံ	ပုံ	ပုံ	ပုံ	ပုံ	ပုံ	ပုံ	ပုံ	ပုံ
ဝင်ရောက်မှုပုံစံအရာ	ပုံ	ပုံ	ပုံ	ပုံ	ပုံ	ပုံ	ပုံ	ပုံ	ပုံ	ပုံ	ပုံ	ပုံ

ဦးစတင်ဆွေးနွေးသူ - ဦးစိန်ဝင်း - ဒေါ်ခင်ခင်အေး  
 ပါဝင်ဆွေးနွေးသူ - ကျား - (၂၀)  
 ၀ - (၂၄)

သုံးသပ်ချက်

စိုက်ပျိုးရေး - ကဆုန်လနှင့် သုန္ဒရီလများတွင် စပါး၊ မြီးပဲခင်း နှင့် ကောက်ပဲသီးနှံပင် အခြေအနေ များစိုက်ပျိုးကြရာ၍ စိုက်ပျိုးရေးအခြေအနေ ကောင်းကြသည်ကိုလည်း ဖော်ပြရမည်။  
 ဖော်ပြရမည် - တော်သလင်းလမှ ဒုတိယတော်လအထိတွင် စိုက်ပျိုးခဲ့ပြီးသော စပါး၊ မြီးပဲခင်း နှင့် စသည်၊ ကောက်ပဲသီးနှံပင်များကို စတင်မြေလည် ရိုက်သိမ်းသော ကာလ ဖြစ်သည်။

ကျန်းမာရေးအခြေအနေ(ပု) - ပင်.ခါ.ကျေး.ရွာရှိ ရွာသားများသည် တစ်ပါးလမှ ကဆုန်လအတွင်း နှင့် တော်သလင်းလမှ ဒုတိယတော်လအထိ ကျန်းမာရေးများ ကောင်းကြသည်ကိုတွေ့ရသည်။ စါခေါင်လတွင် ကျန်းမာရေးအဆင်မပြေမှုများကို တွေ့ရသည်။ မွန်ဇု. ကျန်းမာရေးများတွင် များစွာကျန်းမာရေးညံ့ကြသည်အခြေအနေများကို တွေ့ရှိရသည်။

ကျန်းမာရေးအခြေအနေ(မိမိစုစုပုံ) - စိုက်ပျိုးရေးကို အခြေခံသော ရွာဖြစ်သည်။

ကျန်းမာရေး အခြေအနေ (တိရိစ္ဆာန်) - အလျောက် ကျွဲနွားများကို လယ်ယာလုပ်ငန်းတွင် အသုံးပြုသည်။ ထိုသို့အသုံးပြုမှုကြောင့် ဇီဝဘေဒနာများတွင် ကျွဲ၊ နွားများသည် အနာရောဂါကင်းရှင်း ကျန်းမာရေး ကောင်းမွန်စွာပင် လုပ်ကိုင်နေကြသည်ကိုတွေ့ရသည်။ အရမ်းပူသော တပေါင်းလမှ ကဆုန်လများတွင်မူ ကျွဲ၊ နွားများ ကျန်းမာရေး ညံ့နပ်သည်။

ပွဲတော်များ အခြေအနေ - ဂျာဘီအလီဇာ ပွဲတော်များ ဤသော်လည်း ဒုတိယတော်လှယ် တပေါင်းလ အတွင်းတွင်မူ ဘာသာရေး ဤဇီဝပွဲတော်များ ဤနေသည်။

ဂျာဘီတိုက် အခြေအနေ - ဂျာဘီတိုက် အခြေအနေသည် လတော်တော်များများတွင် သာယာကောင်းမွန်သည်ကိုတွေ့ရသည်။ သို့သော် စာနုလ၊ ကဆုန်လနှင့် သီတင်းကျွတ်လများတွင် ဂျာဘီတိုက်ဖောက်ဖျက်ခြင်း၊ လဲခြင်း၊ ဖောက်ထိုးမှုများကို ဂျာဘီတိုက် ညံ့နပ်သော လဟုလည်းတွေ့ရသည်။

အလုပ်အကိုင် အခြေအနေ - ဂုဏ်သဘာဝ ဂုဏ်သားများသည် ဒုယုန်လမှ စတင်သလင်းလအထိနှင့် တန်ဆောင်မုန်းလ၊ ဒုတိယတော်လှယ်တွင် အလုပ်အကိုင်များ ဤမျှ လုပ်ငန်း အခြေအနေ လည်ပတ်မှုကောင်းမွန်ပါသည်။ ကျန်လများတွင် မူအလုပ်အကိုင်နည်းပါး၍ လုပ်ငန်းလည်ပတ်မှု ညံ့နပ်သည်။

ဝင်ငွေရရှိမှု အခြေအနေ - တပေါင်းလမှ ကဆုန်လများတွင် စပါးသိမ်းဖြူး၊ မိုးပဲခင်းများ စောင့်ဆိုသော ကလများ ဖြစ်သည်။ အလျောက် ဂရိလာသော ဘီဒိုများကို ရောင်းချခြင်းဖြင့် ဝင်ငွေများ ရရှိမှုကောင်းမွန်သည်ကိုတွေ့ရသည်။ ကျန်လများတွင်မူ ဝင်ငွေရရှိမှု အနည်းငယ်သာ ရှိသည်။

မင်းကူအိမ် သုံးသပ်ခြင်း (ဝမ်းခါးကျော့ရွာ)

၅.၃.၂၀၁၆  
(ကျန် ၁)

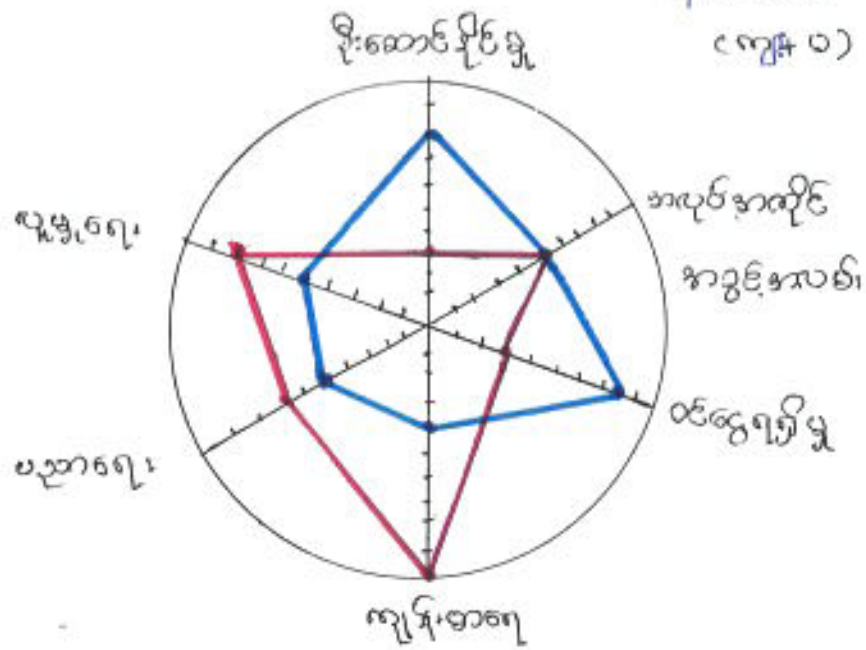

ဦးဆောင်ဆွဲဆွဲ၊ သူ-  
ကျား ဦးရဲရော်ဦး

ပါဝင်ဆွဲဆွဲ၊ သူ- ကျား၊ ၁၉  
၁-၂၄

သုံးသပ်ချက်

အမျိုးသမီးများနှင့် အမျိုးသားများတို့တို့အဖွင့်အရေးရရှိမှုကို သိရှိရန် အဆင့် (၁၀) သတ်မှတ်ယေယာဗျူများ ပြုလုပ်ခဲ့ပါသည်။ ဦးဆောင်နိုင်မှု၊ ထင်ရှေ့ရှင်မှု တို့တွင် အမျိုးသားများသည် ကျန်းမာရေး၊ ပြုလုပ်မှု၊ ပါးစွမ်းဆောင်နိုင်ကြောင်း သိရှိပါသည်။ ထို့အညွှန် အမျိုးသမီးများသည် ကျန်းမာရေးတွင် ကျန်းမာရေး၊ ပြုလုပ်မှုနှင့် ကျန်းမာရေး၊ ပြုလုပ်မှု၊ ပါးစွမ်းဆောင်နိုင်ကြောင်း သိရှိပါသည်။ ထို့ကြောင့် အမျိုးသားများသည် အမျိုးသမီးများထက် ရေရှာတိုင်းတွင် စွမ်းဆောင်ရည်ပိုမိုနိုင်ကြောင်း အမျိုးသမီးများသည် သူ့ရေရှာနှင့်သူ စွမ်းဆောင်ရည်အသီးသီးရှိကြောင်း တွေ့နိုင်ပါသည်။ ထို့ကြောင့် အမျိုးသမီးများနှင့် အမျိုးသားများတို့တို့အဖွင့်အရေးရရှိမှုကို ဖိုအပ်ကြောင်းကိုလည်း ယေယာသိရှိနိုင်မည်ဖြစ်ပါသည်။

ကျား-မကလေးသုံးသပ်ခြင်း ဒွင် သုံးသပ်ချက်

ကျား-မကလေးသုံးသပ်ခြင်း (၄.၂.၂၀၁၆, ပင်မအား ၅၅)

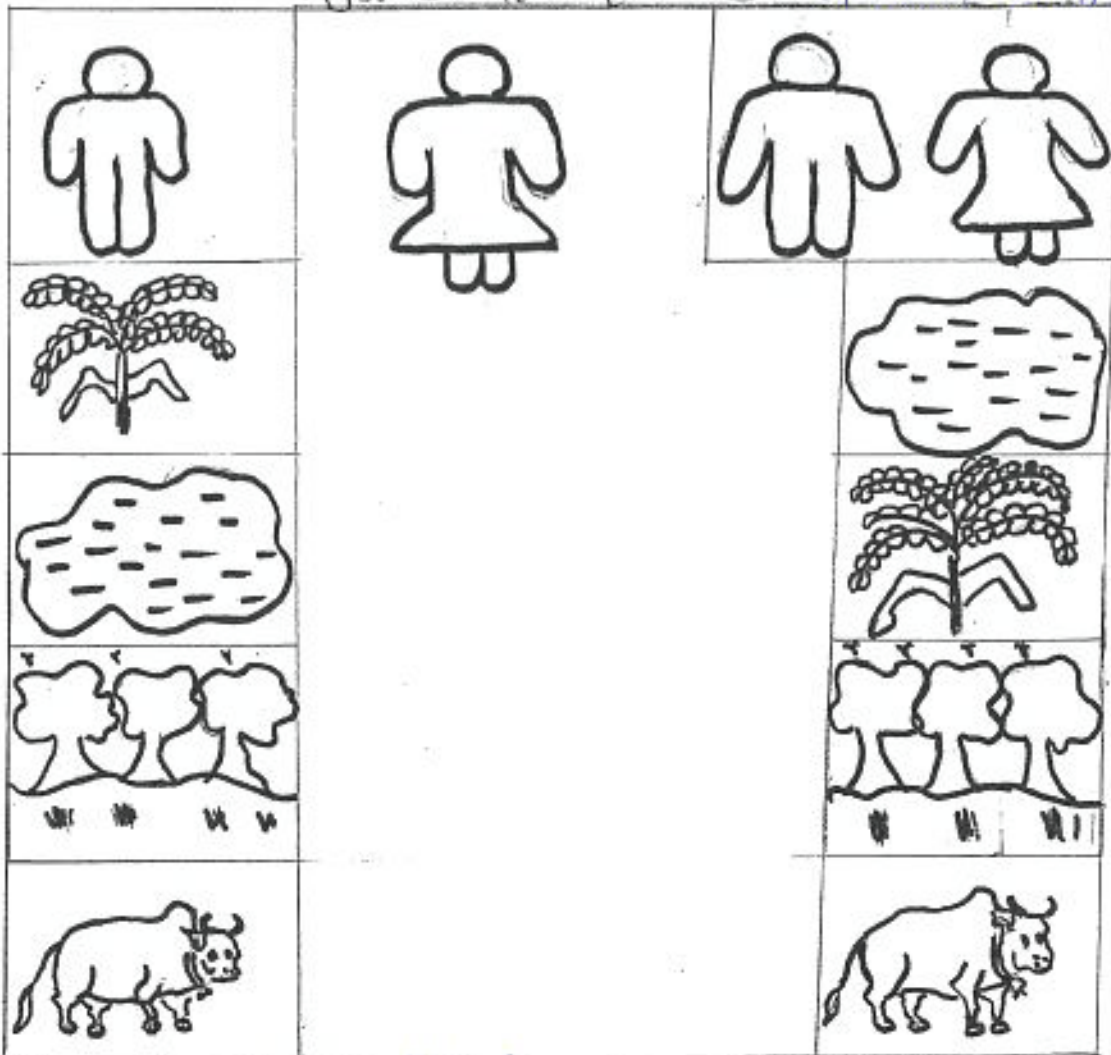

ဦးဆောင်ဆွေးနွေးသူ - ဦးစံထွန်း

ပိတ်ဆွေးနွေးသူ - ကျား = ၁၉  
မ = ၂၄

ကျား - မကလေးကလေးသုံးသပ်ချက်

ကျေးဇူး၏ အခြေခံအုတ်အုတ်အုတ်များဖြစ်ကြသော သစ်လော၊  
နွား၊ စပါး၊ ရေ တို့ကို အသုံးပြုရာတွင် အမျိုးသမီးများသည် အမျိုး  
သားများ နည်းတူ ပါဝင်ဖြည့်ဆည်းပေးရမည်။ ကိုယ်တိုင် အသုံးပြုနိုင်မှု  
မရှိကြောင်း သိရှိရပါသည်။





ကျား - ငှက်စား

ပင်.ခါ.ကျေးဇာ  
၇.၂.၂၀၁၆



ဦးဆောင်ဆွေးနွေးသူ - ဦးကျော်ဝင်း  
ပါဝင်ဆွေးနွေးသူ - ကျား - ၃၉

- ဆုံးသပ်ချက်  
အကြောင်းရင်း  
ငှက်စားများကို  
(၁) ဂွေကွင်းလမ်းပျက်စီးလို့  
(၂) ဂွေချင်းဆက်လမ်းမကောင်း  
(၃) ဝင်းလမ်းဆုံလမ်းချောင်းများ  
မဖြည့်ဖြည်းနည်းရဘူး  
အဖြေဖြင့်ဖြည့်နည်းလမ်း  
(၁) တံတားများ တည်ဆောက်ပေးခြင်း  
(၂) ဂွေကွင်းလမ်းများကို ဖြည့်ဖြည်းခြင်း  
(၃) ဂွေချင်း ဆက်လမ်းကို ဖြည့်ဖြည်းခြင်း

- အကျိုးစက်  
(၁) ကျားစားများ ဆက်လက်ကျက်  
(၂) ပညာရေးနှင့်ကျန်းမာရေး  
(၃) ကျန်းမာရေးနှင့် အကျိုးမြှင့်တင်ခြင်း  
(၄) ဝင်းပြုပြင်မှုနှင့် ဖွံ့ဖြိုးရေး

မ- ပြဿနာဘက်ပင်

ဖင်းစါးကျေးရွာ  
၅.၃.၂၀၁၆

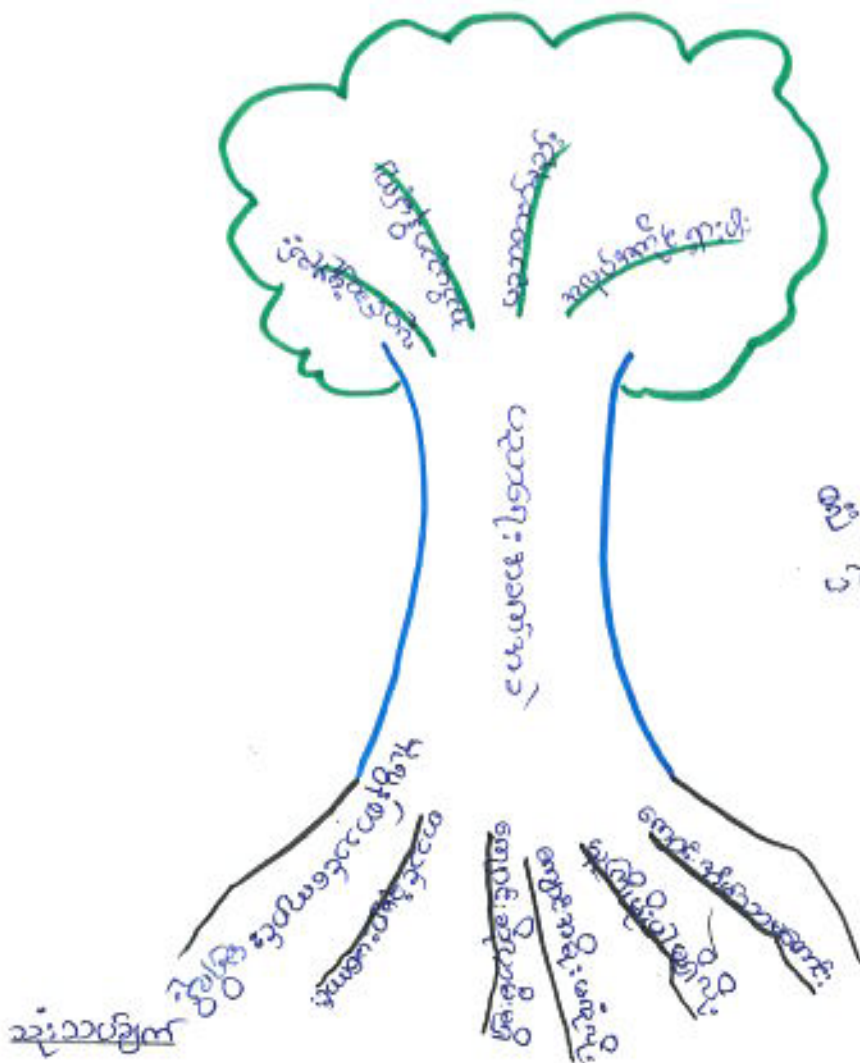

မိသားစုဆောင်ရွက်ရမည့်အခန်းကဏ္ဍ  
ပါဝင်ဆောင်ရွက်ရမည့်အခန်းကဏ္ဍ = မ = ၅၈

အခြေခံပညာ

- (၁) မူလအဆင့်ကျောင်း မရှိလျှင်
- (၂) စာသင်ခန်းများ မကောင်းစေ
- (၃) ကျောင်း အိမ်အသက်မွေးဝမ်းကျောင်း
- (၄) ကျောင်း အိမ်အသက်မွေးဝမ်းကျောင်း
- (၅) မူလအဆင့်ပညာ မရှိလျှင်
- (၆) ကျောင်း အိမ်အသက်မွေးဝမ်းကျောင်း
- အခြေခံပညာအဆင့်
- (၁) စာသင်ကျောင်း တို့ ချဲ့ခြင်း
- (၂) စာသင်ခန်းများ ပြုပြင်ခြင်း
- (၃) ကျောင်း အိမ်အသက်မွေးဝမ်းကျောင်း
- (၄) ကျောင်း အိမ်အသက်မွေးဝမ်းကျောင်း
- (၅) မူလအဆင့်ပညာ ပေးခြင်း
- (၆) ကျောင်း အိမ်အသက်မွေးဝမ်းကျောင်း

အကျိုးဆောင်ရွက်

- (၁) ပုဂံဆန် မြို့နယ် ပါးလာခြင်း
- (၂) အသိပညာရှိ မြို့ကျလာခြင်း
- (၃) ပညာစာတတ်နည်း ပါးခြင်း
- (၄) အထက်တန်းကျောင်းများ ပါးခြင်း

မိမိအုပ်စု၊ ပင်းခါးကျေးရွာ  
ကျေးရွာစီမံကိန်း အထောက်အကူ ပြုစုပေးမည့်

စုစုပေါင်းကျား(၆၀)၊မ(၆၀)

(၁) ကျေးရွာစီမံကိန်း အထောက်အကူ ပြုစုပေးမည့်

- ကျား - ဦးစိန်ဝင်း (၃၀၀၀၀)
- မ - ဒေါ်အေးအေး (၃၀၀၀၀)

(၂) ဝယ်ယူရေး အထောက်အကူ

- ကျား - ဦးစောစို (၃၀၀၀၀)
- ကျား - ဦးဝင်းထွန်း (အဖွဲ့ဝင်)
- မ - ဒေါ်ဖြူစွယ် (ဖွဲ့ဝင်တစ်ဦး)

(၃) အောင်မြင်စွာ ဖြစ်မြောက်ရေး အထောက်အကူ

- ကျား - ဦးရဲစန်စို (၃၀၀၀၀)
- ကျား - ဦးကျော်သိန်း (အဖွဲ့ဝင်)
- မ - ဒေါ်မြစွယ် (အဖွဲ့ဝင်)

(၄) ဝယ်ယူရေး အထောက်အကူ

- ကျား - ဦးကျော်စို (၃၀၀၀၀)
- ကျား - ဦးဆန်းစို (အဖွဲ့ဝင်)
- မ - ဒေါ်အိစိစို (အဖွဲ့ဝင်)

(၅) အကြံပြုပေးခြင်း

- ကျား - ဦးအေးအေး
- မ - ဒေါ်ခင်စွယ်

(၆) ကျေးရွာစီမံကိန်းအဖွဲ့ဝင်

- ကျား - ဦးစံထွန်း
- မ - ဒေါ်တင်စို

(၇) အထောက်အကူ

- ကျား - ဦးပုပု

အမျိုးသမီးကဏ္ဍအစည်းအဝေးမှတ်တမ်းနှင့် စစ်ဆေးရမည့်အချက်များ

၁။အမျိုးသမီးကဏ္ဍ အစည်းအဝေးမှတ်တမ်း

စီမံကိန်းပထမနှစ်အတွက်ကျေးရွာမိတ်ဆက်အစည်းအဝေးပြုလုပ်ရန်ဖိတ်ကြားရာတွင်အမျိုးသမီးများ အချိုးညီစွာပါဝင်ရန်ကျေးရွာတာဝန်ရှိသူများနှင့်အုပ်ချုပ်ရေးမှူးထံသို့ပြောကြားခဲ့ပါသည်။အစည်းအဝေး တိုင်းတွင်အမျိုးသမီးများပြောကြားလိုသောအချက်များကိုလွတ်လပ်ပွင့်လင်းစွာပြောကြားနိုင်ကြောင်း ကိုလည်းအသိပေးထားပါသည်။ကျေးရွာအုပ်စုအဆင့်တွင်နှစ်စဉ်ပြုလုပ်သောလုပ်ငန်းများတွင်အမျိုးသ မီးများတင်ပြတောင်းဆိုသောလုပ်ငန်းတစ်ခုပါဝင်မည်ဖြစ်ကြောင်းကိုလည်းပြောကြားခဲ့ပါသည်။လုပ်ငန်း ခွဲများအကောင်အထည်ဖော်ဆောင်ရွက်သောလုပ်ငန်းဖြစ်ပါကတူညီသောလုပ်ငန်းအတွက်တူညီသော လုပ်ခလစာများရှိမည်ကိုလည်းပြောကြားခဲ့ပါသည်။စီမံကိန်းတွင်အမျိုးသမီး/သားခွဲခြားမှုများမရှိစေရန် ရည်ရွယ်ထားသည်ကိုလည်းပြောကြားမှုပြုလုပ်ခဲ့သည်။အမျိုးသမီးများ၏ဦးဆောင်နိုင်မှုနှင့်စီမံခန့်ခွဲမှုစွမ်း ရည်များတိုးတက်လာစေရန်အတွက်ကော်မတီများထဲတွင်အမျိုးသမီးများ(၅၀%)ပါဝင်ရမည်ဖြစ်သည်။ ဆပ်ကော်မတီတစ်ခုတိုင်းတွင်လည်းအနည်းဆုံးအမျိုးသမီးတစ်ဦးပါဝင်ရမည်ဖြစ်ပါသည်။ကော်မတီဝင်အ မျိုးသမီးများသည်တင်ပြဆွေးနွေးမှုများပြုလုပ်ခြင်း၊ဆုံးဖြတ်ချက်များချခြင်းများပြုလုပ်ရမည်ဖြစ်ပါသည်။ အမျိုးသားများမှလည်းကူညီပံ့ပိုးပေးရမည်ဖြစ်ပါသည်။ဒုတိယအကြိမ်အစည်းအဝေးများတွင်အမျိုးသမီး များသည်လိုအပ်ချက်အခက်အခဲများကိုလွတ်လပ်စွာဆွေးနွေးနိုင်ရန်အမျိုးသမီးသီးသန့်အုပ်စုများဖွဲ့ပြီး အခက်အခဲများဖော်ထုတ်ခြင်းကိုလည်းလုပ်ကိုင်ခဲ့ပါသည်။

ကျေးရွာ/ကျေးရွာအုပ်စုအမည်- ပင်းခါးကျေးရွာ၊ မုံရွာမြို့နယ်

စဉ်	အကြောင်းအရာ	တွေ့ရှိချက်		မှတ်ချက်
		✓	X	
၁။	အစည်းအဝေးတက်ရောက်လူသူများအား ကျား၊မ ရေးရာအခြေခံသဘောတရားများကို ရှင်းလင်းဆွေးနွေးခဲ့ပါသလား။	✓		
၂။	စီမံကိန်းပါဝင်သော ကျား၊မရေးရာ အကောင်အထည်ဖော်ရေး လိုအပ်ချက်(၅)ချက်ကို ရှင်းလင်းပြခဲ့ပါသလား။	✓		
၃။	အစည်းအဝေးခေါ်ယူရာတွင် အမျိုးသား/သမီးများ အချိုးညီစွာတက်ရောက်နိုင်ရေး အတွက်အသိပေးတိုက်တွန်း စည်းရုံးခဲ့တာမျိုးရှိခဲ့ပါသလား။	✓		
၄။	အမျိုးသမီးများ၏ စကားသံများပြောဆိုနိုင်ခွင့်များ ပိုမိုထွက်ပေါ်လာအောင် ဖန်တီးပေးခဲ့ ပါသလား။	✓		
၅။	ဆပ်ကော်မတီဖွဲ့ များ ဖွဲ့စည်းရာတွင်အမျိုးသမီးများနှင့် ပါဝင်ဖွဲ့ စည်းရေး၊ပူးပေါင်းပါဝင်ရေး ဦးဆောင်နိုင်ရေးအတွက် တွန်းအားပေးကူညီဆောင်ရွက်ခဲ့ပါသလား။	✓		
၆။	အစည်းအဝေးကို အမျိုးသား/သမီးများ အလွယ်တကူပါဝင်တက်ရောက်နိုင်သော အချိန်နှင့် နေရာများကိုရွေးချယ်ခြင်း၊ထည့်သွင်းစဉ်းစားဆောင်ရွက်ခြင်းများ တို့ကို လုပ်ဆောင်ခဲ့ပါသလား	✓		
၇။	လူနည်းစု၊ဆင်း၊နွမ်းပါး၊ထိခိုက်လွယ်သောအုပ်စုများကို အစည်းအဝေးမစတင်မှီ အချိန်များ က ရှာဖွေဖော်ထုတ်ခဲ့တာမျိုးများ ရှိပါသလား။	✓		
၈။	လူနည်းစု/ဆင်းရဲ/နွမ်းပါး/ထိခိုက်လွယ်သော အမျိုးသား/သမီးများထဲမှ အချို့ကို အစည်းအဝေးတက်ရောက်နိုင်အောင် ဖိတ်ကြားဆောင်ရွက်မှုမျိုးရှိခဲ့ပါသလား။	✓		
၉။	လူနည်းစု/ဆင်းရဲ/နွမ်းပါး/ထိခိုက်လွယ်သောအမျိုးသား/အမျိုးသမီး များနှင့် ကြုံတွေ့နေရ သောအခက်အခဲများကို သင်ဆွေးနွေး မေးမြန်းခဲ့တာမျိုး ရှိပါသလား။	✓		
၁၀။	အမျိုးသမီးများ ပြောဆိုတင်ပြနိုင်အောင် အချိန်ပေးရန်၊ကြိုတင်စီစဉ်ဆောင်ရွက်မှု မျိုးများဆောင်ရွက်ခဲ့တာများ ရှိပါသလား။	✓		

၁၁။	စီမံကိန်းလုပ်ငန်းခွဲများရှာဖွေဖော်ထုတ်ရာတွင် အမျိုးသား/သမီးများသီးခြားဆွေးနွေး ဖော်ထုတ်ဆောင်ရွက်ခဲ့တာမျိုး ရှိပါသလား။	✓		
၁၂။	ကျေးရွာစီမံကိန်း အထောက်အကူပြုကော်မတီဖွဲ့စည်းရာတွင် အမျိုးသမီး၊ အမျိုးသား အချိုးညီမျှစွာ (၅၀:၅၀) ဖွဲ့စည်းနိုင်ခဲ့ပါသလား။ မဖွဲ့စည်းနိုင်ခဲ့ပါက မှတ်ချက်တွင် ရှင်းလင်းပါ။		✗	အမျိုးသမီး များ ၁၁၃၄ အမျိုးသား ၅၆ လုပ်ဆောင် စဉ်
၁၃။	ဆက်ကော်မတီများတွင် အနည်းဆုံး အမျိုးသမီးအဖွဲ့ဝင် တစ်ဦးနှုန်းဖြင့် ပါဝင်ဖွဲ့စည်းနိုင်ခဲ့ပါသလား။ မဖွဲ့စည်းနိုင်ခဲ့ပါက မှတ်ချက်တွင် ရှင်းလင်းပါ။	✓		
၁၄။	ကျေးရွာ/ကျေးရွာအုပ်စု ဖွံ့ဖြိုးရေးစီမံချက် များတွင် အမျိုးသမီးများ ရွေးချယ်ဆုံးသည့် လုပ်ငန်းစီမံချက် အနည်းဆုံးတစ်ခုပါဝင်နိုင်ရေးအတွက် စည်းရုံးဆွေးနွေးမှုများ ပြုလုပ်ဆောင်ရွက်ခဲ့ပါသလား။	✓		
၁၅။	တက်ရောက်လာသူများအား အမျိုးသမီးများ၏ လိုအပ်ချက်များကို ဖြည့်ဆည်းပေးနိုင်ရန် အမျိုးသမီးရွေးချယ်လိုက်သောဦးစားပေးရွေးချယ်မှုများကိုထောက်ပံ့ပေးသွားမည်ဖြစ်ကြောင်း အသိပေးပြောကြားခဲ့ပါသလား။	✓		
၁၆။	ရွေးချယ်လိုက်သော စီမံကိန်းလုပ်ငန်းခွဲများသည် ဒေသတွင်းမှာရှိသော လူနည်းစု/ဆင်းရဲ/ နွမ်းပါး/ထိခိုက်လွယ် အုပ်စုများအပေါ် မည်သို့အကျိုးပြုနိုင်မည်ဖြစ်ကြောင်း ရှင်းလင်း ပြောကြားခြင်း၊မှတ်တမ်းတင်ခြင်းများတို့ကို ဆောင်ရွက်ခဲ့ပါသလား။	✓		
၁၇။	ကျေးရွာအုပ်စုအဆင့် အစည်းအဝေးပြုလုပ်ရာတွင် အုပ်စု စီ/ထောက် ကော်မတီဝင်များကို ကျား၊မရေးရာလိုအပ်ချက်များ အကြောင်းကိုရှင်းလင်းပြောကြားခဲ့ပါသလား။	✓		
၁၈။	ကျေးရွာအုပ်စုအဆင့် အစည်းအဝေးပြုလုပ်ရာတွင် အုပ်စု စီ/ထောက် ကော်မတီဝင်များ အားလုံး တက်ရောက်နိုင်မှု ရှိ/မရှိ စစ်ဆေးခဲ့ပါသလား။ မတက်ရောက်နိုင်ခဲ့ပါက မှတ်ချက်တွင် ရှင်းလင်းပါ။	✓		

ကျေးရွာကော်မတီများ ရွေးချယ်ခြင်းနှင့် ကျေးရွာဖွံ့ဖြိုးရေးအစီအစဉ် မှတ်တမ်းပုံများ

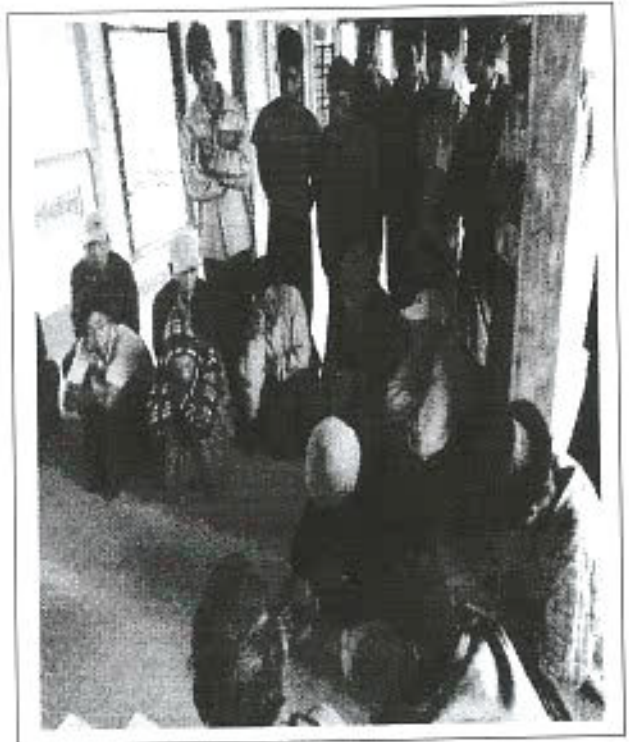
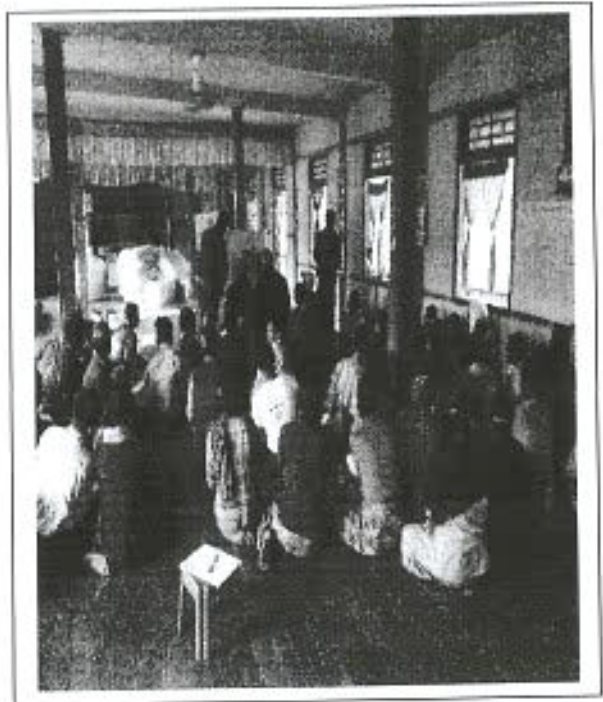



လူထုစဟိုပြုစီမံကိန်းစီမံကိန်းလက်စွဲ

အပိုင်း-၃ ၂၉.၉.၂၀၁၅

ပုံစံ-၁ ကျေးရွာအခြေခံအချက်အလက်များ (Form PC 1)

လမ်းညွှန်ရွက်/ ကျေးရွာတစ်ရွာသို့ ပထမဆုံး မိတ်ဆက်ရေးသွားရောက်သောအခါ လူထုစည်းရုံးရေးမှူးသည် ကျေးရွာခေါင်းစောင်များအားကျေးရွာအချက်အလက်များကိုပေတ္တာရပ်ခံ၍တောင်းခံရသည်။ ဤအချက်အလက်များကိုစီမံကိန်းမိတ်ဆက်အစည်းဝေးမတိုင်မီတောင်းခံရမည်။ စီမံကိန်းမိတ်ဆက်အစည်းဝေးတွင် လူထုစည်းရုံးရေးမှူးသည် ဤအချက်အလက်များအားစစ်ဆေးပြီးမှန်ကန်အောင်ပြုလုပ်ရမည်။ ပြီးနောက်တွင် လူထုစည်းရုံးရေးမှူးမှ သတင်းအချက်အလက်ထဲသို့ Tablets မှတစ်ဆင့်ဖြည့်သွင်းရမည်။

ကျေးရွာအုပ်ချုပ်ရေးမှူးအမည် <b>ဦးကျန် ၆၀</b>	ကျေးရွာအုပ်ချုပ်ရေးမှူး ဖုန်းနံပါတ်	လူထုစည်းရုံးရေးမှူးအမည် <b>ဦးမောင်မောင် မြင့်</b>
ပြည်နယ်တိုင်းဒေသကြီး <b>စစ်ကိုင်း</b>	မြို့နယ် <b>ဖန်မောက်</b>	ကျေးရွာ <b>ပင်ခါး</b>

က. လူဦးရေ

လူမျိုးစု	အိမ်ထောင်စုအရေအတွက်	ကိုးကွယ်သည့်ဘာသာ	အိမ်ထောင်စုအရေအတွက်
လူမျိုးစု (၁) <b>ကျေးဇူးအေးချိုင့်</b>	<b>၅၂၂/၁</b>	ဘာသာ(၁) <b>ဗုဒ္ဓ</b>	<b>(၁၃၉) အိမ်</b>
လူမျိုးစု (၂) <b>ကလေးရွာရွာ</b>	<b>၃၁/၁၂၃</b>	ဘာသာ(၂) -----	
လူမျိုးစုရော-----		ဘာသာရော-----	

	အမျိုးသား(အရေအတွက်)	အမျိုးသမီး(အရေအတွက်)
လူဦးရေ	<b>၄၈၀</b>	<b>၅၁၁</b>
အိမ်ထောင်ဦးစီး	<b>၈၉</b>	<b>၅၀</b>

(ခ) လက်လှမ်းမီအသုံးပြုနိုင်သည့်အဆောက်အဦများ

စာသင်ကျောင်း	အမှတ် ခြံပေါ်	ကျန်းမာရေး	အမှတ် ခြံပေါ်	ဘာသာရေးအဆောက် အဦ	အမှတ် ခြံပေါ်
အထက်တန်းကျောင်း	<input type="checkbox"/>	ဆေးရုံ	<input type="checkbox"/>	ဇေတီ	<input checked="" type="checkbox"/>
အလယ်တန်းကျောင်း	<input type="checkbox"/>	ကျန်းမာရေးဌာန	<input type="checkbox"/>	ဘုန်းကြီးကျောင်း	<input checked="" type="checkbox"/>
မူလတန်းကျောင်း	<input checked="" type="checkbox"/>	ကျန်းမာရေးဌာနခွဲ	<input type="checkbox"/>	ဟိန္ဒူဘုရားကျောင်း	<input type="checkbox"/>
မူကြိုကျောင်း	<input checked="" type="checkbox"/>	ဆေးပေးခန်း	<input type="checkbox"/>	ရေဝိယာန်ကျောင်း	<input type="checkbox"/>
အခြား	<input type="checkbox"/>	အခြား	<input type="checkbox"/>	ဗလီ	<input type="checkbox"/>
				အခြား	<input type="checkbox"/>
မှတ်ချက်		မှတ်ချက်		မှတ်ချက်	





လူထုဝဟိုပြုစီမံကိန်း၊စီမံကိန်းလက်ဖွဲ့  
အပိုင်း-၃ ၂၉.၉.၂၀၁၅

(ဇ) ကျေးရွာတွင် ဖွဲ့စည်းထားသော အဖွဲ့အစည်းများ

လူထုဝဟိုပြုစီမံကိန်းမတိုင်မီ ဤကျေးရွာတွင် ကျေးရွာဖွံ့ဖြိုးရေးအတွက် အစိုးရ(သို့)ရွာသားများကိုယ်တိုင်(သို့) စီမံကိန်းတစ်ခုခုမှ ဖွဲ့စည်းထားသည့် အဖွဲ့အစည်းများရှိပါသလား။

(၁)-----သမဝါယာမ-----

(၂)-----

ကျေးရွာခေါင်းစေတင်

အမည် - ဦးကျော်စေ

လက်မှတ်  နေ့စွဲ ၇.၂.၂၀၁၆

လူထုစည်းရုံးရေးမှူး

အမည် ဦးမောင်မောင်ဖြူ

လက်မှတ်  နေ့စွဲ ၇.၂.၂၀၁၆



လူထုပတ်ပြုစီမံကိန်း၊စီမံကိန်းလက်ဖွဲ့  
အပိုင်း-၃ ၂၉-၉-၂၀၁၅

ပုံစံ ၈-၂ - စီမံကိန်းစက်ဝန်းအဆိုရှင်ယား (PC 2)

လမ်းညွှန်ချက်-သက်ဆိုင်ရာလူထုစည်းရုံးရေးမျိုး/လက်ထောက်နည်းပညာနည်းပညာဆိုင်ရာစီမံကိန်းအဆင့်တစ်ခုစီ ပြီးစီးဆုံးရှုံးမှုနှင့် ကျေးဇူးတင်ပူ  
အတွက်ပုံစံကိုပြည့်သွင်းရမည်၊ စီမံကိန်းစက်ဝန်းအဆင့်တစ်ခုစီ ပြီးစီးဆုံးရှုံးမှုနှင့် ကျေးဇူးတင်ပူ  
စည်းရုံးရေးမျိုး/လမ်းညွှန်အဆင့် ဦးစောင့်စောင့် ဖြစ်  
နေ့စွဲ 25. 2. 2016 စက်ဝန်းအားဖော်ပြပါ  စက်ဝန်း(၁)  စက်ဝန်း(၂)  စက်ဝန်း(၃)  
□ စက်ဝန်း (၄)  
ပြည်နယ်/တိုင်း စစ်ကွင်း မြို့နယ် ခရီးစဉ်/ကျေးရွာ ဖွဲ့စည်းမှု ကျေးရွာ ပ.၆.၁၂၊

စီမံကိန်းစောင့်ရှောက်မှုအဆင့်များ	နေ့စွဲ		အစည်းအဝေးတွင်တက်ရောက်သူအရေအတွက်			
	စတင်သည့်နေ့စွဲ	ပြီးဆုံးသည့်နေ့စွဲ	အချိုးသားအရေအတွက်	အချိုးသမီးအရေအတွက်	အိမ်ထောင်စုအရေအတွက်	လူမျိုးစုတက်ရောက်သူအရေအတွက်နှင့် လူမျိုးစုအမည်
၁. ကျေးရွာစီမံကိန်း စီမံကိန်းအစည်းအဝေး	7.2.2016	7.2.2016	43	61	104	၅၆:၄၇(104)
၂. ကျေးရွာဖွံ့ဖြိုးရေး စီမံချက်ရေးဆွဲခြင်းအစည်းအဝေး	9.2.2016	10.2.2016	39	46	79	၅၆:၄၇(87)
၃. ကျေးရွာအုပ်စု လုပ်ငန်းဆုံးဖြတ်ချက်ချသည့်အစည်းအဝေး						
၄. မြို့နယ်အဆင့်စီမံကိန်းရေးဆွဲရေးနှင့်အကောင်အထည်ဖော်ရေးကော်မတီ၏ စီမံကိန်းသုံးသပ်မှုအစည်းအဝေး			မလို	မလို	မလို	မလို
၅. မြို့နယ်စီမံကိန်းရေးဆွဲရေးနှင့်အကောင်အထည်ဖော်ရေးကော်မတီ၏ အစည်းအဝေး						
၆. စီမံကိန်းလုပ်ငန်းဆွဲစီမံချက်ရေးဆွဲခြင်းအစည်းအဝေး	မလို	မလို	မလို	မလို	မလို	မလို
၆.၁။ စီမံကိန်းလုပ်ငန်း အကောင်အထည်ဖော်ရေးအစီအစဉ် ရေးဆွဲခြင်း						





လူထုဝဟိုပြုစီမံကိန်းစီမံကိန်းလက်စွဲ

အပိုင်း-၃ ၂၉.၉.၂၀၁၅

ဂ. ဤကျေးရွာ၏ လာမည့်( ၃)နှစ်အတွက် ဦးစားပေး ဖွံ့ဖြိုးတိုးတက်မှု လုပ်ငန်း အစီအစဉ်များအားဖော်ပြပါ။  
(လူထုဝဟိုပြုစီမံကိန်း ရံပုံငွေအတွက် အဆိုပြုသော အစီအစဉ်များကိုဦးစားပေး အဆင့်အလိုက်ဖော်ပြပြီး ကျန်လူထုဝဟိုပြု စီမံကိန်း ရန်ပုံငွေအရင်းအမြစ်နှင့် ဖတ်သက်သည့်အစီအစဉ်များလည်းဖော်ပြရန်ဖြစ်သည် )

ကျေးရွာအတွက်ဦးစားပေးဖွံ့ဖြိုး တိုးတက်မှု လုပ်ငန်းစဉ်များ	အဆိုပြုသူ (အမျိုးသားများ/ အမျိုးသမီးများ/ အမျိုးသား+အမျိုးသမီး)	လူထုဝဟိုပြုစီမံကိန်းအတွက်အဆိုပြု သည့် (ဦးစားပေးအဆင့် အလိုက် ဖော်ပြပါ)	ခန့်မှန်း တန်ကျ စရိတ်	အကျိုးခံစား ခွင့်ရှိသူခန့်မှန်းခြေ အရေအတွက်
၁ မာသင်ကျေးရွာဝေ့ပင်ဖြူရမှု	မာမျိုးသာ + မာမျိုးသမီး	၁	၄၇၀၀၀၀၀	၅၅၀၀၀၀၀ ၄၉၁
၂ ရွာတွင်းအစားအသောက်ရုံ	မာမျိုးသာ + မာမျိုးသမီး	၂	၅၅၀၀၀၀၀	၉၉၁
၃ ရွာတွင်းလမ်းပြင်မှု	မာမျိုးသာ	၃	၃၄၀,၀၀၀၀၀	၉၉၁
၄ ဆိုလာ စက်ရုံ (မာသင်ကျေးရွာ)	မာမျိုးသမီး	၄	၁၄,၀၀၀၀၀	၄၉၁
၅ ကျေးရွာမာသင်ချိုမြင်ရမှု	မာမျိုးသာ + မာမျိုးသမီး	၅	၄၂၀၀၀၀၀	၄၉၁
၆ ကျေးရွာအစားအသောက်ရုံ	မာမျိုးသာ	၆	၉၅၀၀၀၀၀	၄၉၁

ဤကျေးရွာစီမံကိန်းအထောက်အကူပြုကော်မီတီမှအတည်ပြုသည်။

အမည် ဒေါ်အေးအေးစိန် လက်မှတ် ဒေါ် နေ့စွဲ ၃၀.၉.၂၀၁၆





လူထုထုတ်ပြန်ပုံနှိပ်ကိန်းစီမံကိန်းလက်ခွဲ  
အပိုင်း-၃ ၂၉.၉.၂၀၁၅

ပုံစံ - ၀-၀၂ - အစည်းအဝေးထောက်ခံရောက်သူများ (FORM PC 12)

လက်ညှိနှိုင်း စီမံကိန်း အစည်းအဝေးထောက်ခံတွင် အသုံးပြုရန် လူထုညှိနှိုင်းရေးမှူးက ကျေးဇူးတင် ကျင့်သောပုံစံ ၂ စီမံကိန်းစီမံကိန်းအချိန်ဇယားပါ အစည်းအဝေးထောက်ခံရောက်  
သူများထုတ်ပြန်ပုံနှိပ်ကိန်းစီမံကိန်းလက်ခွဲ

စည်းရုံးရေးမှူးအမည် - **ဦးမောင်မောင် (မ)**      စီမံကိန်းစီမံကိန်းအမှတ်ဖြစ်ပါ(✓)       စီမံကိန်း(၂)       စီမံကိန်း(၃)       စီမံကိန်း(၄)

ရက်စွဲ - **၇-၉-၂၀၁၆**      မြို့နယ် **မင်္ဂလာတောင်ညွန့်**      ကျေးရွာ **ပင်လဲ**

ပြည်နယ်/တိုင်းဒေသကြီး **မကွေးတိုင်း**

အစည်းအဝေးခေါ်ဝေါ်ရက်စွဲ **၀-၈-၂၀၁၆ ၈:၀၀ - ၈:၀၀**

စဉ်	အမည်	ကျား (✓)	မ (✓)	အိမ်ထောင်စုကုန်သွင်းလုပ်ငန်း (✓)	လုပ်ငန်း	လက်မှတ်
၀၁	ဦးစိုးစိုး	✓		✓	၂၅	
၀၂	ဦးကျော်စွာ	✓		✓	၂၅	
၀၃	ဦးကျော်ကျော်		✓	✓	၂၅	
၀၄	ဦးကျော်စွာ	✓	✓	✓	၂၅	
၀၅	ဦးကျော်စွာ	✓	✓	✓	၂၅	
၀၆	ဦးကျော်စွာ	✓	✓	✓	၂၅	
၀၇	ဦးကျော်စွာ	✓	✓	✓	၂၅	
၀၈	ဦးကျော်စွာ	✓	✓	✓	၂၅	
၀၉	ဦးကျော်စွာ	✓	✓	✓	၂၅	
၁၀	ဦးကျော်စွာ	✓	✓	✓	၂၅	
၁၁	ဦးကျော်စွာ	✓	✓	✓	၂၅	
၁၂	ဦးကျော်စွာ	✓	✓	✓	၂၅	
၁၃	ဦးကျော်စွာ	✓	✓	✓	၂၅	
၁၄	ဦးကျော်စွာ	✓	✓	✓	၂၅	
၁၅	ဦးကျော်စွာ	✓	✓	✓	၂၅	
၁၆	ဦးကျော်စွာ	✓	✓	✓	၂၅	
စုစုပေါင်း	- ၁၃	✓	၁၃	၁၃	၁၃	

(၁) အိမ်ထောင်စုကုန်သွင်းလုပ်ငန်းမရှိပါ။ အမျိုးသား/အမျိုးသမီး အိမ်ထောင်စု တစ်ခုကို တိုက်ရိုက်အမှတ်ပြုသည့်သူမဆို အမှတ်ပြုရပါမည်။



လူထုဝတ်ပြုစီမံကိန်းစီမံကိန်းဌာန

အပိုင်း-၃ ၂၉.၉.၂၀၁၅

ပုံစံ - ၀-၀၂ - အစည်းအဝေးတက်စာရင်း (FORM PC 12)

လည်ညွှန်း စီမံကိန်း အစည်းအဝေးအားလုံးတွင် အသုံးပြုရန် လူထုဝတ်ပြုစီမံကိန်းဌာနမှ တွေးခေါ်သည့် လွှဲ-ဆင်းစဉ် စစ်ဆေးပုံစံ ၂ စီမံကိန်းစီမံကိန်းအချိန်ယာယီ အစည်းအဝေးတက်စာရင်း

အစည်းအဝေးအမျိုးအစား - **စီမံကိန်းအစည်းအဝေး**

ရက်စွဲ - **7.2.2016** စီမံကိန်းစီမံကိန်းအချိန်ယာယီ (✓)  စီမံကိန်း(၂)  စီမံကိန်း(၃)  စီမံကိန်း(၄)

ပြည်နယ်/တိုင်းဒေသကြီး စစ်ကိုင်းတိုင်း၊ **မြို့နယ် ဖျာပုံမြို့နယ်** ကျေးရွာအုပ်စု **ဖုံရွာ** ကျေးရွာ ပါဠိ

အစည်းအဝေးခေါင်းစဉ်: **ပ - အကြံပြု စဉ်: ၇၀၀**

စဉ်	အမည်	ကျား (✓)	မ (✓)	အိမ်ထောင် စုတိုင်းအား လယ်(✓/၀)	လူမျိုး	လက်မှတ်
၂၄	ဒေါ်အိမ်	✓		၁	ရှမ်း	အိမ်
၂၆	ဒေါ်အိမ်	✓		၁	"	အိမ်
၂၉	ဒေါ်အိမ်		✓	၁	"	အိမ်
၃၀	ဒေါ်အိမ်		✓	၁	"	အိမ်
၃၁	ဒေါ်အိမ်		✓	၁	"	အိမ်
၃၂	ဒေါ်အိမ်		✓	၁	"	အိမ်
၃၃	ဒေါ်အိမ်		✓	၁	"	အိမ်
၃၄	ဒေါ်အိမ်		✓	၁	"	အိမ်
၃၅	ဒေါ်အိမ်		✓	၁	"	အိမ်
၃၆	ဒေါ်အိမ်		✓	၁	"	အိမ်
၃၇	ဒေါ်အိမ်		✓	၁	"	အိမ်
၃၈	ဒေါ်အိမ်		✓	၁	"	အိမ်
၃၉	ဒေါ်အိမ်		✓	၁	"	အိမ်
၄၀	ဒေါ်အိမ်	✓		၁	"	အိမ်
စုစုပေါင်း - ၃၃		၃	၃၀	၃		

(၁) အိမ်ထောင်စီမံကိန်းဌာနမှ အမျိုးသား/အမျိုးသမီး အိမ်ထောင်စု တစ်စုကို ကိုယ်စားပြုသူအဖြစ် သတ်မှတ်ခြင်း။







လူထုဝတ်ပြုစီမံကိန်းစီမံကိန်းလက်ခွဲ  
အပိုင်း-၃ (၉.၉.၂၀၁၅)

ပုံစံ - ၈-၁၂ - အင်္ဂလိပ်အက္ခရာတော်စာတမ်း (FORM PC 12)

လက်ညွှန်း စီမံကိန်း အစည်းအဝေးအားလုံးတွင် အသုံးပြုရန်၊ လူထုဝတ်ပြုစီမံကိန်းအဖွဲ့မှ ကျေးဇူးတင် တောင်းဆိုသည့် စစ်ဆေးမှု ပုံစံ ၂ စီမံကိန်းတော်စာတမ်းအချိန်ယူပေးပါ အစည်းအဝေးတော်စာတမ်းများ  
ဥပမာအရင်းကို ပြင်ဆင်ရန်

စည်းရုံးရေးမှူးအမည် - **ဒီ.မောင်မောင်မြင့်**

ရက်စွဲ - **7.2.2016** စီမံကိန်းတော်စာတမ်းအမှတ်ပြုပုံစံ(၇)  စီမံကိန်း(၂)  စီမံကိန်း(၃)  စီမံကိန်း(၄)

ပြည်နယ်/တိုင်းဒေသကြီး **မြို့နယ်** **မာ.မောင်** ကျေးရွာအုပ်စု **မံလူ** ကျေးရွာ **ပဇးခါ**

**စစ်ကိုင်းတိုင်း**

အစည်းအဝေးခေါင်းစဉ် **၁ မကြံ့ခက်စည် : အစည်းအဝေး**

စဉ်	အမည်	ကျား (၇)	မ (၇)	အိမ်ထောင် စုတိုင်းစား လူထု(၇/၈)	လူမျိုး	လက်မှတ်
၁၃	ဒီ.ချိုဝင်း	✓		၁	ရှမ်းနို.	ချိုဝင်း
၁၄	ဒီ.ကျော်အောင်	✓		၁	မ	ကျော်အောင်
၁၅	ဒီ.ဟန်စွေစွေ	✓		၁	မ	ကျော်အောင်
၁၆	ဒီ.ကျော်စွေစွေ	✓		၁	မ	ကျော်အောင်
၁၇	ဒီ.ကျော်စွေစွေ	✓		၁	မ	ကျော်အောင်
၁၈	ဒီ.ကျော်စွေစွေ	✓		၁	မ	ကျော်အောင်
၁၉	ဒီ.ကျော်စွေစွေ	✓		၁	မ	ကျော်အောင်
၂၀	ဒီ.ကျော်စွေစွေ	✓		၁	မ	ကျော်အောင်
၂၁	ဒီ.ကျော်စွေစွေ	✓		၁	မ	ကျော်အောင်
၂၂	ဒီ.ကျော်စွေစွေ	✓		၁	မ	ကျော်အောင်
၂၃	ဒီ.ကျော်စွေစွေ	✓		၁	မ	ကျော်အောင်
၂၄	ဒီ.ကျော်စွေစွေ	✓		၁	မ	ကျော်အောင်
၂၅	ဒီ.ကျော်စွေစွေ	✓		၁	မ	ကျော်အောင်
၂၆	ဒီ.ကျော်စွေစွေ	✓		၁	မ	ကျော်အောင်
၂၇	ဒီ.ကျော်စွေစွေ	✓		၁	မ	ကျော်အောင်
၂၈	ဒီ.ကျော်စွေစွေ	✓		၁	မ	ကျော်အောင်
၂၉	ဒီ.ကျော်စွေစွေ	✓		၁	မ	ကျော်အောင်
၃၀	ဒီ.ကျော်စွေစွေ	✓		၁	မ	ကျော်အောင်
၃၁	ဒီ.ကျော်စွေစွေ	✓		၁	မ	ကျော်အောင်
၃၂	ဒီ.ကျော်စွေစွေ	✓		၁	မ	ကျော်အောင်
၃၃	ဒီ.ကျော်စွေစွေ	✓		၁	မ	ကျော်အောင်
၃၄	ဒီ.ကျော်စွေစွေ	✓		၁	မ	ကျော်အောင်
၃၅	ဒီ.ကျော်စွေစွေ	✓		၁	မ	ကျော်အောင်
၃၆	ဒီ.ကျော်စွေစွေ	✓		၁	မ	ကျော်အောင်
၃၇	ဒီ.ကျော်စွေစွေ	✓		၁	မ	ကျော်အောင်
၃၈	ဒီ.ကျော်စွေစွေ	✓		၁	မ	ကျော်အောင်
၃၉	ဒီ.ကျော်စွေစွေ	✓		၁	မ	ကျော်အောင်
၄၀	ဒီ.ကျော်စွေစွေ	✓		၁	မ	ကျော်အောင်

(၁) အိမ်ထောင်စုစီမံကိန်းအဖွဲ့ဝင်၊ အမျိုးသား/အမျိုးသမီး အိမ်ထောင်စု စစ်ဆေးမှု အဖွဲ့ဝင်များ၏ လက်မှတ်များပါ





လူထုဗဟိုပြုစီမံကိန်းစီမံကိန်းလက်ဖွဲ့  
အပိုင်း-၃ ၂၉.၂.၁၅

ပုံစံ - ၀-၁၂ - အတည်ပေးစေတော်ရောက်သူများ (FORM PC 12)

လက်ညှိုးစီမံကိန်း အတည်အစေးအားလုံးတွင် အသုံးပြုရန် လူထုဗဟိုပြုစီမံကိန်းအဖွဲ့မှ ကျေးဇူးတင် တောင်းဆိုထားသည့် စီမံကိန်းစာတမ်းအချို့ကို ပုံစံ ၂ စီမံကိန်းစာတမ်းအချို့ဖြင့်ယူဆပါ အတည်ပေးစေတော်ရောက်သူများအားလုံးကို ဖြည့်သွင်းရန်

တည်ရုံးအမှတ်အသား - ၉၊ မောင်မောင်မောင် - ၇၀၂ - ၂၀၁၆

ရက်စွဲ - ၇.၀၂.၂၀၁၆

စီမံကိန်းစာတမ်းအမှတ်ကြိုက် (✓)  စက်ဝန်း (၂)  စက်ဝန်း (၃)  စက်ဝန်း (၄)

ပြည်နယ်/တိုင်းဒေသကြီး မြို့နယ် မှ: မောင်မောင်မောင်

စစ်ကိုင်းတိုင်း မြို့နယ် မှ: မောင်မောင်မောင်

အတည်ပေးစေခေါ်ဆိုခွင့် ပ - အကြိမ် ၈၀၉၅ - ၈၀၉၆

စဉ်	အမည်	ကျား (✓)	မ (✓)	အိမ်ထောင်စုတိုင်းစာရင်း (၂/၀)	လူမျိုး	လက်မှတ်
၈၅	ဒေါ်မောင်မောင်	✓		၁	ဗမာ	မောင်မောင်
၈၆	ဒေါ်မောင်မောင်	✓		၁	ဗမာ	မောင်မောင်
၈၇	ဒေါ်မောင်မောင်	✓		၁	ဗမာ	မောင်မောင်
၈၈	ဒေါ်မောင်မောင်	✓		၁	ဗမာ	မောင်မောင်
၈၉	ဒေါ်မောင်မောင်	✓		၁	ဗမာ	မောင်မောင်
၉၀	ဒေါ်မောင်မောင်	✓		၁	ဗမာ	မောင်မောင်
၉၁	ဒေါ်မောင်မောင်	✓		၁	ဗမာ	မောင်မောင်
၉၂	ဒေါ်မောင်မောင်	✓		၁	ဗမာ	မောင်မောင်
၉၃	ဒေါ်မောင်မောင်	✓		၁	ဗမာ	မောင်မောင်
၉၄	ဒေါ်မောင်မောင်	✓		၁	ဗမာ	မောင်မောင်
၉၅	ဒေါ်မောင်မောင်	✓		၁	ဗမာ	မောင်မောင်
၉၆	ဒေါ်မောင်မောင်	✓		၁	ဗမာ	မောင်မောင်
၉၇	ဒေါ်မောင်မောင်	✓		၁	ဗမာ	မောင်မောင်
၉၈	ဒေါ်မောင်မောင်	✓		၁	ဗမာ	မောင်မောင်
၉၉	ဒေါ်မောင်မောင်	✓		၁	ဗမာ	မောင်မောင်
၁၀၀	ဒေါ်မောင်မောင်	✓		၁	ဗမာ	မောင်မောင်

စုစုပေါင်း - ၁၀၀

(၁) အိမ်ထောင်စုစီမံကိန်းစာတမ်း၊ အမျိုးသား/အမျိုးသမီး အိမ်ထောင်စု တစ်ခုကို ကိုယ်စားပြုသူတစ်ဦးအဖြစ် အမှတ်ကြိုက်ပါ။



လူထုထုတ်ပြန်စီမံကိန်းစီမံကိန်းဌာန  
အစိုးရ - ၂၀၁၂

ပုံစံ - ၀-၀၂ - အစည်းအဝေးထုတ်ဖော်သူများ (FORM PC 12)

လက်မှတ်၊ စီမံကိန်း အစည်းအဝေးထုတ်ဖော်သူများ အသုံးပြုရန်၊ လူထုထုတ်ပြန်စီမံကိန်းဌာနမှ ကျေးဇူးတင် ကျန်းမာရေးနှင့် စွမ်းဆောင်ရည် စစ်ဆေးမှု ပုံစံ ၂ စီမံကိန်းထုတ်ဖော်အဖွဲ့အစည်း၏ အစည်းအဝေးထုတ်ဖော်သူများ

စည်းရုံးရေးအဖွဲ့အမည် - ဦးစောဇော်ဇော်

ရက်စွဲ - ၇.၂.၂၀၁၆

ပြည်နယ်/တိုင်းဒေသကြီး - မြန်မာ

မြို့နယ် - မြင်းမူ

ကျေးရွာအုပ်စု - မြင်းမူ

အစည်းအဝေးခေါ်ယူရက် - ၀၅.၀၂.၂၀၁၆

စဉ်	အမည်	ကျား (M)	မ (F)	အိမ်ထောင် စုတိုင်း လယ်(M/F)	လူစဉ်	လက်မှတ်
၀၁	ဦးစောဇော်ဇော်	✓		၁	၁	
၀၂	ဦးစောဇော်ဇော်		✓	၁	၂	
၀၃	ဦးစောဇော်ဇော်	✓		၁	၃	
၀၄	ဦးစောဇော်ဇော်	✓		၁	၄	
၀၅	ဦးစောဇော်ဇော်	✓		၁	၅	
၀၆	ဦးစောဇော်ဇော်	✓		၁	၆	
၀၇	ဦးစောဇော်ဇော်	✓		၁	၇	
၀၈	ဦးစောဇော်ဇော်	✓		၁	၈	
၀၉	ဦးစောဇော်ဇော်	✓		၁	၉	
၁၀	ဦးစောဇော်ဇော်	✓		၁	၁၀	
၁၁	ဦးစောဇော်ဇော်	✓		၁	၁၁	
၁၂	ဦးစောဇော်ဇော်	✓		၁	၁၂	
၁၃	ဦးစောဇော်ဇော်	✓		၁	၁၃	
၁၄	ဦးစောဇော်ဇော်	✓		၁	၁၄	
၁၅	ဦးစောဇော်ဇော်	✓		၁	၁၅	
၁၆	ဦးစောဇော်ဇော်	✓		၁	၁၆	
၁၇	ဦးစောဇော်ဇော်	✓		၁	၁၇	
၁၈	ဦးစောဇော်ဇော်	✓		၁	၁၈	
၁၉	ဦးစောဇော်ဇော်	✓		၁	၁၉	
၂၀	ဦးစောဇော်ဇော်	✓		၁	၂၀	
၂၁	ဦးစောဇော်ဇော်	✓		၁	၂၁	
၂၂	ဦးစောဇော်ဇော်	✓		၁	၂၂	
၂၃	ဦးစောဇော်ဇော်	✓		၁	၂၃	
၂၄	ဦးစောဇော်ဇော်	✓		၁	၂၄	
၂၅	ဦးစောဇော်ဇော်	✓		၁	၂၅	
၂၆	ဦးစောဇော်ဇော်	✓		၁	၂၆	
၂၇	ဦးစောဇော်ဇော်	✓		၁	၂၇	
၂၈	ဦးစောဇော်ဇော်	✓		၁	၂၈	
၂၉	ဦးစောဇော်ဇော်	✓		၁	၂၉	
၃၀	ဦးစောဇော်ဇော်	✓		၁	၃၀	
၃၁	ဦးစောဇော်ဇော်	✓		၁	၃၁	
၃၂	ဦးစောဇော်ဇော်	✓		၁	၃၂	
၃၃	ဦးစောဇော်ဇော်	✓		၁	၃၃	
၃၄	ဦးစောဇော်ဇော်	✓		၁	၃၄	
၃၅	ဦးစောဇော်ဇော်	✓		၁	၃၅	
၃၆	ဦးစောဇော်ဇော်	✓		၁	၃၆	
၃၇	ဦးစောဇော်ဇော်	✓		၁	၃၇	
၃၈	ဦးစောဇော်ဇော်	✓		၁	၃၈	
၃၉	ဦးစောဇော်ဇော်	✓		၁	၃၉	
၄၀	ဦးစောဇော်ဇော်	✓		၁	၄၀	
၄၁	ဦးစောဇော်ဇော်	✓		၁	၄၁	
၄၂	ဦးစောဇော်ဇော်	✓		၁	၄၂	
၄၃	ဦးစောဇော်ဇော်	✓		၁	၄၃	
၄၄	ဦးစောဇော်ဇော်	✓		၁	၄၄	
၄၅	ဦးစောဇော်ဇော်	✓		၁	၄၅	
၄၆	ဦးစောဇော်ဇော်	✓		၁	၄၆	
၄၇	ဦးစောဇော်ဇော်	✓		၁	၄၇	
၄၈	ဦးစောဇော်ဇော်	✓		၁	၄၈	
၄၉	ဦးစောဇော်ဇော်	✓		၁	၄၉	
၅၀	ဦးစောဇော်ဇော်	✓		၁	၅၀	

(၁) အိမ်ထောင်စဉ်စီမံကိန်းဌာနမှ အစိုးရ/အဖွဲ့အစည်း အဖွဲ့အစည်းမှ ထုတ်ဖော် စီမံကိန်းထုတ်ဖော်သူများ အမှတ်စဉ်များ





လူထုဝဟိုဠ်စီမံကိန်းစီမံကိန်းလက်စွဲ  
အဆိုင်း-၃ ၉-၉-၂၀၁၅

ပုံစံ - ၀-၀၂ - အစည်းအဝေးတက်ရောက်သူများ (FORM PC 12)

လမ်းညွှန် စီမံကိန်း အစည်းအဝေးတက်ရောက်မှုတွင် အချို့ကုန် လူထုစည်းရုံးရေးမှူးက ကျွေးမွှားသို့ ကွင်းဆင်းစဉ် စစ်ဆေးဖွဲ့ နှစ် ၂ စီမံကိန်းတက်ဝန်းအချိန်စာအုပ်အောက်ရောက်  
သူများစာရင်းကို မြည့်သွင်းရန်  
စည်းရုံးရေးမှူးအမည် - ဦးမောင်မောင်

ရက်စွဲ 9/10.2.2016 စီမံကိန်းတက်ဝန်းအမှတ်(၇)  စက်ဝန်း(၂)  စက်ဝန်း(၃)  စက်ဝန်း(၄)

မြည်နယ်/ တိုင်းဒေသကြီး မြို့နယ် ဗဟို-မောင် ကျေးရွာအုပ်စု မံလှ ကျေးရွာ မင်းခါး

စစ်ကိုင်

အစည်းအဝေးခေါ်ဆိုသူ - ဒ - VDP

စဉ်	အမည်	ကျား (V)	မ (V)	အိမ်ထောင် ရက်သား လူသား(V)	လူမျိုး	လက်မှတ်
၁၄	ဦးစန်း	<input checked="" type="checkbox"/>			၅၃	<i>[Signature]</i>
၁၅	ဦးစန်းစိန်					စွန်းစိန်
၁၆	ဒေါ်အေး			<input checked="" type="checkbox"/>		အေး
၁၇	ဦးဂျော့	<input checked="" type="checkbox"/>				ဂျော့
၁၈	ဒေါ်အေး		<input checked="" type="checkbox"/>		၅၆	အေး
၁၉	အောင်စန်း	<input checked="" type="checkbox"/>				စန်း
၂၀	အောင်စန်း	<input checked="" type="checkbox"/>				စန်း
၂၁	ဒေါ်အေး		<input checked="" type="checkbox"/>			အေး
၂၂	ဒေါ်အေး		<input checked="" type="checkbox"/>			အေး
၂၃	ဒေါ်အေး		<input checked="" type="checkbox"/>			အေး
၂၄	ဒေါ်အေး		<input checked="" type="checkbox"/>			အေး
၂၅	ဒေါ်အေး		<input checked="" type="checkbox"/>			အေး
၂၆	ဒေါ်အေး	<input checked="" type="checkbox"/>				အေး
စုစုပေါင်း - ၁၃		<input checked="" type="checkbox"/>	<input checked="" type="checkbox"/>	<input checked="" type="checkbox"/>		

(၁) အိမ်ထောင်စုံစီမံကိန်းမဟုတ်ပါ။ အမျိုးသား/အမျိုးသမီး အိမ်ထောင်စု တစ်ခုကို ကိုယ်စားပြုသူတစ်ဦးအဖြစ် ဖော်ပြရပါမည်။









လူထုဝတ်ပြုစီမံကိန်းစီမံကိန်းလက်ခွဲ  
အပိုင်း-၃ ၂၉.၉.၂၀၁၅

ပုံစံ - ၈-၁၂ - အစည်းအဝေးထောက်ပံ့ချက်သွား (FORM PC 12)

လက်ညွှန်း စီမံကိန်း အစည်းအဝေးအားပံ့တွင် အပုံပြုရန် လူထုစည်းရုံးရေးမှူးက ကျေးဇူးဆို ကွင်းဆင်းစဉ် စစ်ဆေးဖို့ ပုံစံ ၂ စီမံကိန်းတပ်ပန်းအချိန်ယောယူ အစည်းအဝေးထောက်ပံ့ချက် သဘောတရားကို ပြည့်စုံစွာ ရရှိ

စည်းရုံးရေးမှူးအမည် - ဦးစောစော

ရက်စွဲ - ၂၀၁၆.၀၂.၁၂ စီမံကိန်းထောက်ပံ့ချက်ပြုပါ (✓)  စက်ဝန်း (၂)  စက်ဝန်း (၃)  စက်ဝန်း (၄)

ပြည်နယ်/တိုင်းဒေသကြီး - မန္တလေး ကျေးဇူးအပ်ရ မိမိ ကျေးဇူး ၂၆.၁၂

အစည်းအဝေးခေါ်ဆိုမှု - ၃ - VDP

စဉ်	အမည်	ကျား (✓)	မ (✓)	အိမ်ထောင် စုတိုင်းစား လွယ် (✓/၀)	လူမျိုး	လက်မှတ်
၁၅	ဒေါ်ဝင်းဝင်း		✓	✓	ရှမ်း	မန်းဂျီ
၁၆	ဒေါ်ဦးစောစော		✓	✓	ရှမ်း	ဦးစောစော
၁၇	ဒေါ်အိမ်စိန်		✓	✓	ရှမ်း	အိမ်စိန်
၁၈	ဒေါ်တင်စိန်		✓	✓	ရှမ်း	တင်စိန်
၁၉	ဒေါ်အိမ်စိန်	✓		✓	ရှမ်း	အိမ်စိန်
၂၀	ဒေါ်တင်စိန်		✓	✓	ရှမ်း	တင်စိန်
၂၁	ဒေါ်အိမ်စိန်		✓	✓	ရှမ်း	အိမ်စိန်
၂၂	ဒေါ်တင်စိန်	✓		✓	ရှမ်း	တင်စိန်
၂၃	ဒေါ်အိမ်စိန်		✓	✓	ရှမ်း	အိမ်စိန်
၂၄	ဒေါ်တင်စိန်	✓		✓	ရှမ်း	တင်စိန်
၂၅	ဒေါ်အိမ်စိန်		✓	✓	ရှမ်း	အိမ်စိန်
၂၆	ဒေါ်တင်စိန်	✓		✓	ရှမ်း	တင်စိန်
စုစုပေါင်း		၈	၈	၈		

(၁) အိမ်ထောင်စုံစီမံကိန်းအပိုင်း၊ အမျိုးသား/အမျိုးသမီး အိမ်ထောင်စုံ တစ်စုံကို တိုက်ရိုက်ပြုလုပ်ချက်အပေါ် အမှတ်ပြုပါ။









စစ်ကိုင်းတိုင်းဒေသကြီး၊ ဗန်းမောက်မြို့နယ်

(က) - ၂။ ကျေးရွာအစည်းအဝေးမှတ်တမ်း

ကျေးရွာ ။ ။ ပင်းခေါ်

ကျေးရွာအုပ်စု။ ။ မံလူ

အစည်းအဝေးပြုလုပ်သည့်နေရာ။ ။ ကျေးရွာကျပ်

နေ့စွဲ ။ ။ ၇.၂.၂၀၁၆

အကြောင်းအရာ။ ။ပထမနှစ် စီမံကိန်း  
မိတ်ဆက်အစည်းအဝေးပထမအကြိမ်အစည်းအဝေးပြုလုပ်ခြင်း။

ဆွေးနွေးချက်များ

အစည်းအဝေးတက်ရောက်သူဦးရေ-ကျား( ၄၃ )ဦး နှင့်မ ( ၆၁ )ဦး=( ၁၀၄)ဦး

ဆွေးနွေးချက်များ

ဆွေးနွေးချက်(၁)

မိတ်ဆက်အစည်းအဝေးတွင်ကျေးရွာဥက္ကဋ္ဌမှကျေးရွာလူထုနှင့်လူထုဗဟိုပြုစီမံကိန်းမှဝန်ထမ်းများကိုမိတ်ဆက်အဖွင့်အမှာစကားပြောကြားခြင်း။ထို့နောက်ဝန်ထမ်းမှ အဖွဲ့အစည်းအမည်၊ အလှူရှင်အမည်၊ အကောင်အထည် ဖော်ဆောင်ရွက်သည့်ဌာနနှင့် စီမံကိန်းဖွဲ့စည်းပုံများနှင့် ကျား၊မရေးရာကဏ္ဍများအကြောင်း မိတ်ဆက် ရှင်းလင်းပြောကြားပြီး ကျေးရွာစေတနာ့ဝန်ထမ်းရွေးချယ်ခြင်း(က+မ)တွင် လူထု၏ အတည်ပြုချက်နှင့် မဟုတ်ဘဲ လျှို့ဝှက်ချက်မဲပေးစနစ်ဖြင့် ရွေးချယ်ခြင်း၊လူထုပူးပေါင်းပါဝင်သော လူမှုဆန်းစစ်ခြင်းများ ပြုလုပ်သွားမည်ဖြစ် ကြောင်း ဆွေးနွေးပြောကြားခဲ့ပါသည်။

ဆွေးနွေးချက်(၂)

မိတ်ဆက်ဆွေးနွေးမှုအပြီးတွင် ကျေးရွာစေတနာ့ဝန်ထမ်း လိုက်နာရမည့် စည်းကမ်းချက်များကိုရှင်းလင်း ပြောကြား၍ ကျေးရွာလူထု ကိုယ်တိုင်လျှို့ဝှက်ချက်မဲပေးစနစ်ဖြင့် စေတနာ့ဝန်ထမ်း(က-၁)(မ-၁)ကို ရွေးချယ် ရန်ဆွေးနွေးခဲ့ပါသည်။

ဆုံးဖြတ်ချက်(၁)

ကျေးရွာလူထုမှ စီမံကိန်း၏ဖွဲ့စည်းပုံ လုပ်ဆောင်ရမည့်အချက်များနှင့် လိုက်နာကျင့်သုံးရမည့်နည်းလမ်း များကိုလိုက်နာဆောင်ရွက်ရန်၊စေတနာ့ဝန်ထမ်းရွေးချယ်ခြင်းကိစ္စနှင့်ပတ်သက်၍တက်ရောက်လာသော ကျေးရွာလူထုမှ အမှန်တကယ် လုပ်တိုင်နိုင်သူ၊ကျေးရွာဖွံ့ဖြိုးရေးအတွက် စိတ်ပါဝင်စားမှုရှိသူ၊ပြောတက်ဆိုတက်ရှိသူများ ကို ရွေးချယ်ရန် ပြောကြားပြီး စေတနာ့ဝန်ထမ်း(က-၁)(မ-၁) ကို တက်ရောက်လာသော ကျေးရွာလူထုမှ လျှို့ဝှက်မဲစနစ် ဖြင့် ရွေးချယ်ရန်ချယ်ရန် ဆုံးဖြတ်ခဲ့သည်။ထို့နောက် လူမှုဆန်းစစ်ခြင်း(PRA)အကြောင်းတွင် ပါဝင်သောထူးခြားဖြစ်စဉ် များ၊ အမျိုးသမီးဆိုင်ရာ သုံးသပ်ချက်များ၊ အသက်မွေးဝမ်းကျောင်းဆိုင်ရာများကို ဆက်လက်ဆွေးနွေးရန် ဆုံးဖြတ်ခဲ့ကြပါသည်။

သဘောတူညီမှုများ

(၁)ကျေးရွာသူ/သားအားလုံး စီမံကိန်းမှ ရရှိလာသော ရံပုံငွေကို ကျေးရွာတွင် အကျိုးရှိစွာ သုံးစွဲရန် သဘောတူညီခဲ့ပါသည်။

(၂)ကျေးရွာစေတနာ့ဝန်ထမ်း(၂)ဦးအား လျှို့ဝှက်မဲပေးစနစ်ဖြင့်ရွေးချယ်ရန်သဘောတူညီခဲ့ကြပါသည်။

(၃)ရွေးချယ်ခံရသောစေတနာ့ဝန်ထမ်း(၂)ဦးမှာလည်းအမှန်တကယ်လုပ်ဆောင်နိုင်ကြောင်းသဘောတူညီခဲ့ပါသည်။

(၄)ထို့နောက် တက်ရောက်လာသော ကျေးရွာလူထုမှ လူမှုဆန်းစစ်ခြင်း(PRA)အဆင့်များ ဆက်လက်ပြုလုပ်ဆွေးနွေး ရန်သဘောတူညီခဲ့ကြပါသည်။

အစည်းအဝေးမှတ်တမ်း



စစ်ကိုင်းတိုင်းဒေသကြီး၊ ဝန်းဟောက်မြို့နယ်

(ခ) ဒုတိယအကြိမ်ကျေးရွာအစည်းအဝေးမှတ်တမ်း

ကျေးရွာ ။ ။ ပင်းခါး

ကျေးရွာအုပ်စု၊ ။ မံဗူ

အစည်းအဝေးပြုလုပ်သည့်နေရာ၊ ။ ကျေးရွာကျယ်

နေ့စွဲ ။ ။ ၁၀.၂.၂၀၁၆

အကြောင်းအရာ။ ။ ပထမနှစ်စီမံကိန်း ဒုတိယအကြိမ်အစည်းအဝေး ဦးစားပေးလုပ်ငန်းရွေးချယ်ခြင်းနှင့် ကျေးရွာစီမံကိန်းအထောက်အကူပြုကော်မတီရွေးချယ်ခြင်း။

အစည်းအဝေးတက်ရောက်သူများ။ ။ ကျေးရွာသား( ၃၅ )၊ ကျေးရွာသူ( ၄၈ )၊ စေတနာ့ဝန်ထမ်းအမျိုး သား(၁)ဦး၊ အမျိုးသမီး(၁)ဦး

ဒုတိယအကြိမ်အစည်းအဝေးအတွက် တက်ရောက်လာသော ကျေးရွာလူထုအား အမျိုးသား/ အမျိုးသမီးများအား သီးခြားခွဲ၍ လူမှုဆန်းစစ်ခြင်း(PRA)အဆင့်များ ဆက်လက်ပြုလုပ် ဆွေးနွေးခဲ့ကြပါသည်။ ၎င်းနောက် အခက်အခဲများကို ဖော်ထုတ်ခဲ့ကြသည်။ ဖော်ထုတ်ထားသော ပြဿနာ များကို အမျိုးသား/သမီးပေါင်းပြီး တူညီသော လုပ်ငန်းထွက်ပေါ်လာသည်။ ထို့နောက် အမျိုးသား/ သမီးများ၏ နောက်(၅)နှစ် မျှော်မှန်းချက်များကို ဆက်လက်ဖော်ထုတ်ခဲ့ကြသည်။ ထွက်ပေါ်လာသော လုပ်ငန်းများကို လူထုဗဟိုပြုစီမံကိန်း၏ အကျိုးပင်သောလုပ်ငန်းများနှင့် အကျိုးမဝင်သောလုပ်ငန်း များကိုချုပ်ဆိုပြီး ကျေးရွာဖွံ့ဖြိုးလုပ်ငန်းများကိုအဆင့်သတ်မှတ်၍ ရွေးချယ်ခဲ့ကြသည်။ အမျိုးသား အတွက်

အမျိုးသမီးအတွက် ဟူ၍ ပြဿနာများကို အခြေခံပြီး ပြဿနာသစ်ပင်များကို ရေးဆွဲပြီး ပြဿနာများကို မည်သို့ဖြေရှင်းရမည်ကို ဖော်ထုတ်ခဲ့ကြသည်။ ထွက်ပေါ်လာသော လုပ်ငန်းများကို အကောင်အထည်ဖော်ရန် ကျေးရွာအတွက် စီမံကိန်းအထောက်အကူပြု ကော်မတီ လိုအပ်ကြောင်း ရှင်းပြခဲ့သည်။ ဒုတိယအကြိမ်အစည်းအဝေးတွင် တက်ရောက်လာသော ကျေးရွာလူထုအား ကော်မတီ ပင်များ၏ တာဝန်နှင့်ဝတ္တရားများအကြောင်း ပြောကြားပြီး စီ/ထောက် ဥက္ကဋ္ဌ ကျား(၁)ဦး၊ မ

( ၁)ဦး၊ ဘဏ္ဍရေးစာရေး ကျား(၁)ဦး၊ ဝယ်ယူရေးဆပ်ကော်မတီ ကျား(၂)၊ မ( ၁ )ဦး၊ စောင့်ကြည့် ကြီးကြပ်ရေး ဆပ်ကော်မတီ ကျား( ၂ ) ၊ မ( ၁ ) ဦး၊ လုပ်ငန်းလည်ပတ်ရေး နှင့် ဖြုပြင်ထိန်းသိမ်းရေးဆပ်ကော်မတီ ကျား(၂) ၊ မ(၁)ဦး၊ ဝေဇန်အကြံပြုတိုင်ကြားရေးဆပ်ကော်မတီ ကျား(၁)ဦး၊ မ(၁)ဦး ရပ်ရွာလူထု အားလုံးကိုယ်တိုင် လျှို့ဝှက်မဲပေးစနစ်ဖြင့် ရွေးချယ် ဆုံးဖြတ်ခဲ့ကြသည်။

ဆုံးဖြတ်ချက်များ

ကျေးရွာလူထုမှ လူထုဗဟိုပြု စီမံကိန်းတွင် ချမှတ်ထားသော ဆောင်ရန် ရှောင်ရန်များကို လိုက်နာကျင့်သုံးမည်ဖြစ်ကြောင်းကော်မတီပင်များမှကျေးရွာအတွက်အမှန်တကယ်လုပ်ကိုင်နိုင် ကြောင်း သဘောတူကြပါသည်။

ထို့နောက် လူထုဗဟိုပြု စီမံကိန်း၏ ကျင့်ဝတ်များကိုလိုက်နာရန် ဆောင်ရန် ရှောင်ရန် သဘောတူ စာချုပ်ကို လက်မှတ်ရေးထိုးကြသည်။



၂၃။ ကဏ္ဍအလိုက် အခက်အခဲမှတ်တမ်း

ပင်းခါးကျေးရွာ

ကဏ္ဍအလိုက် ဦးစားပေး ဖွံ့ဖြိုးရေးလုပ်ငန်းစဉ်များ

မှတ်တမ်း တွင် အခြားအစားအထောက်အကူပြုမိကတ်ပတ်တွင် ထားရှိပါသည်။ အခြားရွာများနှင့် ညှိနှိုင်းရန်အတွက် မိတ္တူထား

	အဆင့်	လုပ်ငန်း	အဆိုပြုသူ	လ/နှစ်	လုပ်ဆောင်ပညာသူ	ပြင်ပမှ ထောက်ပံ့ ပေးသူ
အထမြင်ဆောင်အစဉ်	၁	စာသင်ကျောင်း ခန္ဓာအိုးချုပ်	မိကျား ဇာ ဝ	.../.../2016	ကျေးရွာအုပ်စု	မူလအဖွဲ့အစည်း
	၂		<input type="checkbox"/> ကျား <input type="checkbox"/> ဝ	.../.../...		
	၃		<input type="checkbox"/> ကျား <input type="checkbox"/> ဝ	.../.../...		
	၄		<input type="checkbox"/> ကျား <input type="checkbox"/> ဝ	.../.../...		
	၅		<input type="checkbox"/> ကျား <input type="checkbox"/> ဝ	.../.../...		
အသက်မွေးဝမ်းကျောင်း	၁		<input type="checkbox"/> ကျား <input type="checkbox"/> ဝ	.../.../...		
	၂		<input type="checkbox"/> ကျား <input type="checkbox"/> ဝ	.../.../...		
	၃		<input type="checkbox"/> ကျား <input type="checkbox"/> ဝ	.../.../...		
	၄		<input type="checkbox"/> ကျား <input type="checkbox"/> ဝ	.../.../...		
	၅		<input type="checkbox"/> ကျား <input type="checkbox"/> ဝ	.../.../...		
ကျွမ်းကျင်မှုအစဉ်	၁		<input type="checkbox"/> ကျား <input type="checkbox"/> ဝ	.../.../...		
	၂		<input type="checkbox"/> ကျား <input type="checkbox"/> ဝ	.../.../...		
	၃		<input type="checkbox"/> ကျား <input type="checkbox"/> ဝ	.../.../...		
	၄		<input type="checkbox"/> ကျား <input type="checkbox"/> ဝ	.../.../...		
	၅		<input type="checkbox"/> ကျား <input type="checkbox"/> ဝ	.../.../...		
အခြား	၁	ဆိုင်ကတင်အိမ်ချုပ် (စာသင်ကျောင်း )	<input type="checkbox"/> ကျား ဇာ ဝ	.../.../2017	ကျေးရွာအုပ်စု	မူလအဖွဲ့အစည်း
	၂	ကျောင်း စာသင်ခုံ ဖြူဖွင်ချုပ်	မိကျား ဇာ ဝ	.../.../2020	ကျေးရွာအုပ်စု	မူလအဖွဲ့အစည်း
	၃	ကျောင်းကား ဖြူ ဖွင်ချုပ်	မိကျား <input type="checkbox"/> ဝ	.../.../2021	ကျေးရွာအုပ်စု	မူလအဖွဲ့အစည်း
	၄		<input type="checkbox"/> ကျား <input type="checkbox"/> ဝ	.../.../...		
	၅		<input type="checkbox"/> ကျား <input type="checkbox"/> ဝ	.../.../...		
အခြား	၁	ရွာဆွမ်းကားဖြူဖွင်ချုပ်	မိကျား ဇာ ဝ	.../.../2017	ကျေးရွာအုပ်စု	မူလအဖွဲ့အစည်း
	၂	ရွာဆွမ်းကားဖြူဖွင်ချုပ်	မိကျား <input type="checkbox"/> ဝ	.../.../2018	ကျေးရွာအုပ်စု	မူလအဖွဲ့အစည်း
	၃		<input type="checkbox"/> ကျား <input type="checkbox"/> ဝ	.../.../...		
	၄		<input type="checkbox"/> ကျား <input type="checkbox"/> ဝ	.../.../...		
	၅		<input type="checkbox"/> ကျား <input type="checkbox"/> ဝ	.../.../...		



ငွေ VDP အရည်အသွေးထိန်းချုပ်မှု  
ထိန်းချုပ်သူ

ရက်စွဲ

စာ-  
နံပါတ်

VDP ရက်စွဲ-  
ကော့ရှာထုတ်ဝေ

(၁) VDP စာရွက်စာတမ်းဦးဆုံးပုဂ္ဂိုလ် ခပ်ခေးပါး (OM အရ)

- မျက်နှာပုံ (အစု)
- ဟာတ်ကာ
- ကော့ရှာအခြေခံ Data
- PSA အစာရွက်စာတမ်းနှင့် PRA လုပ်ငန်းစဉ်
- အစိုးရ/အစိုးရသမီးအဖွဲ့မှူး၏ အခက်အခဲများ
- ကော့ရှာပျော်ပျံ့မှုရက် (စော့ဆွေးရွက်ရက်)
- အစိုးရ/အစိုးရသမီးအဖွဲ့မှူးသဘောတူထားသည့် ချောင်ခေးခမ်းအတွက် ဦးစားပေးလုပ်ငန်းများစာရင်း (အခြေခံအောက်အစိုးရသမီးအဖွဲ့မှူး ဥညာစရာ တွေ့ရမည်ဖြစ်ပါသည်။)

ခန့်အပ်ထုတ်ပေး

- ကုမ္ပဏီအသက်ခြောက်မှု စာရွက်စာတမ်းပိုင်ပုံနှင့် PRA လုပ်ငန်းစဉ် (ဖြစ်နိုင်လျှင်) ခြေပုံများ ပါရမည်။ စည်းစိမ်ပိုင်ဆိုင်မှုအဆင့်၊ vern ဝုံ...
- ကော့ရှာစီမံကိန်းအရထွက်ရလျှင်အစည်းအဝေးပိတ္တူ
- ကော့ရှာစီမံကိန်းအရထုတ်အလတ် (PC 1 ပုံစံ)
- ကော့ရှာပျော်ပျံ့မှုရက်

(၂) ကုမ္ပဏီအသက်ခြောက်မှုအရည်အသွေးနှင့် VDP ခပ်ခေးပါး

- VDP ထွက်ပိုင်ခံထားရသူ (အစိုးရ/အစိုးရသမီး)
- ကုမ္ပဏီအသက်ခြောက်မှုအရည်အသွေးနှင့် VDP အတွက် ရက်စိမ်း
- PRA ဖွဲ့စည်းရေး အသုံးပြုသည့် အစုအတွက်
- ပိုင်ခံထားရသူနှင့် လုပ်ငန်းများ မှတ်တမ်းတင်ခြင်း (အစည်းအဝေးမှတ်တမ်း အဖွဲ့ပိုင်ပုံ၊ ခိုင်ခံ့သောအဖွဲ့ဖွဲ့စည်းမှုနှင့် ထိခိုက်လွယ်သော အဖွဲ့များ)
  - အလွန်ကောင်း
  - ကောင်း
  - ညံ့
- လုပ်ငန်းများ မှတ်တမ်းတင်ခြင်းနှင့် အစိုးရသမီးအဖွဲ့အစည်းအဝေး၏ရက်စိမ်း အားပြုခြင်းပေးထားသကဲ့သို့
  - ရှိ
  - မရှိ
- စီမံကိန်းအစုအတွက် (အစိုးရ/အစိုးရသမီးအဖွဲ့မှူးအစုအတွက်)
- PRAနှင့်သက်ဆိုင်သောအခြား စီမံကိန်းအစုအတွက် (အစိုးရ/အစိုးရသမီးအဖွဲ့မှူးအစုအတွက်)