

ပြည်ထောင်စုသမ္မတမြန်မာနိုင်ငံတော်အစိုးရ  
စိုက်ပျိုးရေး၊ မွေးမြူရေးနှင့် ဆည်မြောင်းဝန်ကြီးဌာန  
ကျေးလက်ဒေသဖွံ့ဖြိုးတိုးတတ်ရေးဦးစီးဌာန  
ဗန်းမောက်မြို့နယ်



လူထုဗဟိုပြုစီမံကိန်း

National Community Driven Development Project

(NCDDP)



ကျေးရွာဖွံ့ဖြိုးရေးအစီအစဉ်

Village Development Plan (VDP)

ကံကြီးကုန်းကျေးရွာ၊ မဲလူကျေးရွာအုပ်စု

# မာတိကာ

- ၁။ ဖြို့နယ်မြေပုံ
- ၂။ အုပ်စုတွင်ပါဝင်သော ကျေးရွာများ စာရင်း
- ၃။ ကျေးရွာအခြေခံအချက်အလက်များ
- ၄။ လူထုပူပေါင်းပါဝင်သော လူမှုဆန်းစစ်ခြင်းနှင့် အကဲဖြတ်ခြင်းလုပ်ငန်းစဉ်(PSA/PRA) အကျဉ်းချုပ်
- ၅။ ကျေးရွာဖွံ့ဖြိုးရေးအစီအစဉ်အတွက်အသုံးပြုခဲ့သော PRA tools များနှင့်တစ်ခုချင်းစီအတွက် သုံးသပ်ချက်များ
- ၆။ ကော်မတီဝင်များရွေးချယ်ခြင်းနှင့်ကျေးရွာဖွံ့ဖြိုးရေးအစီအစဉ်ဆောင်ရွက်မှုမှတ်တမ်း ဓါတ်ပုံများ
- ၇။ ကော်မတီဝင်များစာရင်း
- ၈။ ကျေးရွာအချက်အလက်(ပုံစံ-၁)
- ၉။ စီမံကိန်းစက်ဝန်းအချိန်ဇယား(ပုံစံ-၂)
- ၁၀။ ကျေးရွာဖွံ့ဖြိုးရေးဦးစားပေးအစီအစဉ်(ပုံစံ-၃)
- ၁၁။ ကျေးရွာအုပ်စုစီမံကိန်းလုပ်ငန်းခွဲရွေးချယ်ခြင်း(ပုံစံ-၄)
- ၁၂။ အစည်းအဝေးတက်ရောက်သူများစာရင်း(ပုံစံ-၁၂)
- ၁၃။ အစည်းအဝေးမှတ်တမ်းများ
- ၁၄။ ကဏ္ဍအလိုက်ဦးစားပေးဖွံ့ဖြိုးရေးလုပ်ငန်းစဉ်များ
- ၁၅။ ကျေးရွာဖွံ့ဖြိုးရေးစီမံချက်အရည်အသွေးထိန်းချုပ်မှု(Checklist For VDP)

# ပန်းမောက်မြို့နယ်မြေပုံ

ကသာခရိုင် ၊ ပန်းမောက်မြို့နယ်အတွင်း ရှိသည့် ကျေးရွာများ  
တည်နေရာပြမြေပုံ

[

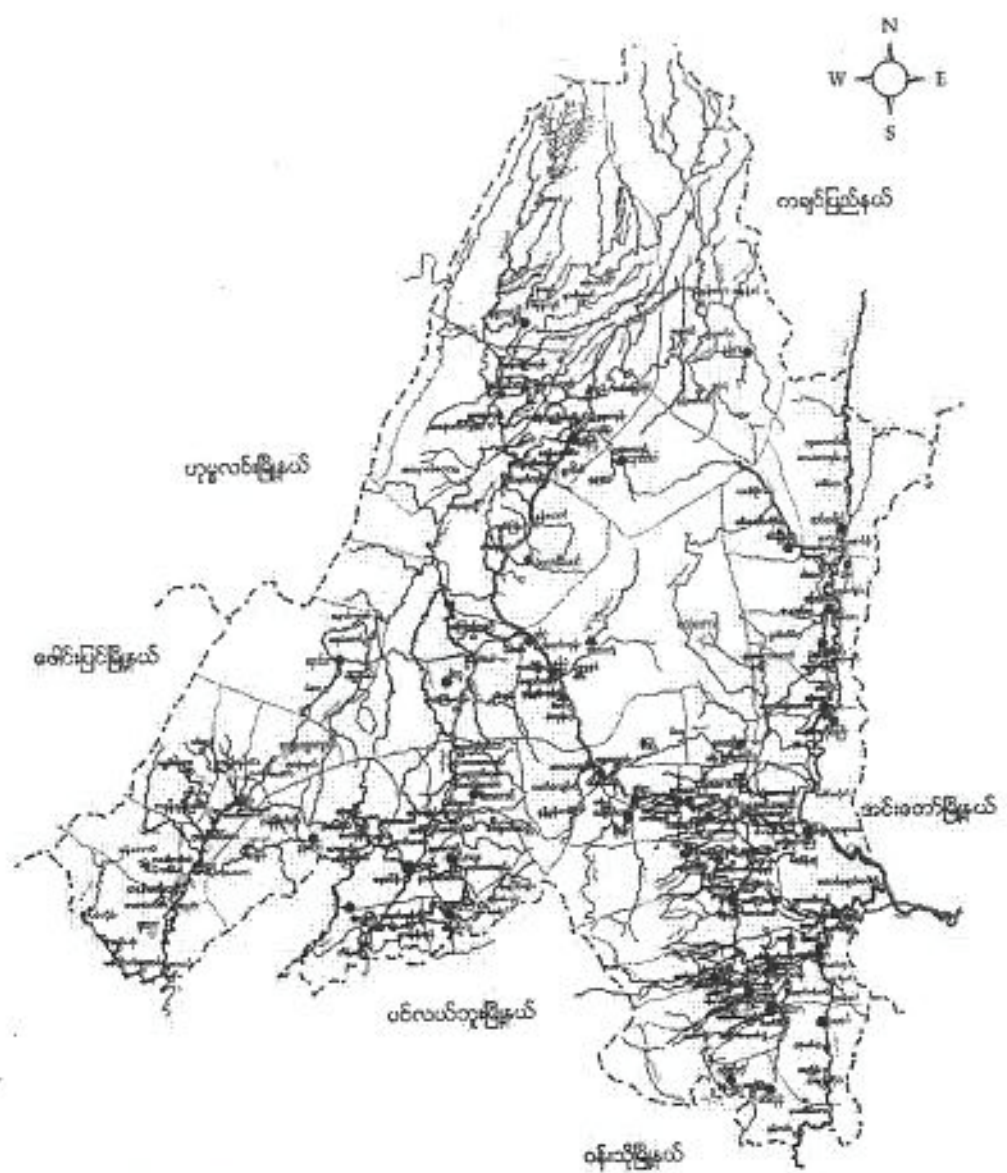

- ရည်ညွှန်းချက်
- |                    |           |                                      |
|--------------------|-----------|--------------------------------------|
| မြို့နယ် နယ်နိမိတ် | — — — — — | ● ရွင်းလှမျိုးအုပ်စုများ             |
| မရောင်း/ပြောင်း    | — — — — — | ● ရွင်းလှမျိုး၊ စမာလှမျိုးရှိအုပ်စု  |
| ကား/လှည်းလမ်း      | — — — — — | ● ရွင်းလှမျိုး၊ တရားလှမျိုးရှိအုပ်စု |
| မြို့/ကျေးရွာ      | ■ ■ ■ ■ ■ | ● တရားလှမျိုးအုပ်စု                  |
|                    |           | ● တနင်္ဂနွေလှမျိုးအုပ်စုများ         |

မုံ့ဆွဲမှုတွင် ပါဝင်သော နည်းစဉ်များစာရင်းမှာ -

(၁) ပစ်ခတ်ရေးစဉ်

(၂) ရေကန်ညှစ်ရေးစဉ်

(၃) နားပစ်ရေးစဉ်

(၄) ပုံနှိပ်ရေးစဉ်

(၅) ပါးစပ်ရေးစဉ်

(၆) ကံကြီးထွန်းရေးစဉ်

ကံတော်ကုန်းကျေးရွာသမိုင်းအကျဉ်း

ကံတော်ကုန်းကျေးရွာသည် စစ်ကိုင်းတိုင်းဒေသကြီး၊ ကသာခရိုင်၊ ဗန်းမောက်မြို့နယ်တွင် တည်ရှိသည်။ ကံတော်ကုန်းကျေးရွာသည် အဓိကအလုပ်အကိုင်မှာ မိုက်ပျိုးရေးလုပ်ငန်းကို အခြေခံသော ရွာတစ်ရွာဖြစ်သည်။ ကူး၊ ဂဏန်းနှင့် ရှမ်းတိုင်းရင်းသူ၊ တိုင်းရင်းသားများဖြင့် ခုပေါင်းနေထိုင်ကြသည်။ ကံတော်ကုန်းရွာ၏ ကျေးရွာချင်းဆက်လမ်းများမှာ အများအားဖြင့် မြေသာလမ်းများဖြစ်သည့် အလျောက် မိုးဒါတွင် သွားရေးလာရေး အလွန်ခက်ခဲကြသည်။ ကံတော်ကုန်းကျေးရွာသည် ဗန်းမောက်မြို့နယ် မိုင် ၂၅ ၊ ကျောက်အကွတ်တွင် တည်ရှိသည်။

ကံတော်ကုန်းကျေးရွာတွင် အိမ်ခြေ ၂၅၁ အိမ်ရှိသည်။ စုစုပေါင်းလူဦးရေမှာ ( ၄၉၇ ) ယောက် နေထိုင်ပြီး ရိုးသားပွင့်လင်းစွာ တောင်ယာ၊ လယ်လုပ်ခြင်းဖြင့် အသက်မွေးဝမ်းကျောင်းလုပ်ငန်းကို လုပ်ကိုင်ကြသည်။ ထို့အပြင် ကြက်၊ ဝက်၊ ဘဲ၊ ကျွဲ၊ ခွား စသည့် တိရိစ္ဆာန်များကိုလည်း တစ်နှိုင်းတစ်ပိုင်းမွေးမြူကြသည်။

ကံတော်ကုန်းကျေးရွာသည် ဘာသာရေးကို ချီးမြှင့်ကြသော ရွာလည်းဖြစ်သည့် ဆာဆံကျေးကောင်းမွန်ဖြိုးစည်သည်များကိုလည်း ဖော်ရွေ ဗျူဟာစွာ ဆက်သံကြသည်။ မုဒ္ဒဘာသာကို အများစုယုံကြည် ကိုးကွယ်ကြသော ရွာလည်း ဖြစ်သည်။

ကံတော်ကုန်းကျေးရွာ၏ ပတ်ပတ်လည်တွင် ပိမ်းစိုသော သစ်တောများ တောတောင်များဖြင့် ဝိုင်းရံထား၍ ရေ မုန်တိုင်း အန္တရာယ်အတွက် လုံခြုံလှပါသည်။

ကျေးရွာတွင်းရှိ စုစုပေါင်းအိမ်ထောင်စု နှင့် လူဦးရေ

အိမ်ထောင်စု	ကျား	မ	စုစုပေါင်း
၅၅	၂၃၁	၂၆၆	၄၉၇

လူနည်းစုလူမျိုးစုအိမ်ထောင်စု

အမျိုးအစား	အိမ်ထောင်စု	ကျား	မ	စုစုပေါင်း
ကနူး	၃	၅	၇	၁၂
ကဏန်း	၄	၆	၇	၁၃
ဤမ်း	၇၈	၂၂၀	၂၅၂	၄၇၂

ထိခိုက်လွယ်အုပ်စု

ထိခိုက်လွယ်အုပ်စု	အိမ်ထောင်စု	ကျား	မ	စုစုပေါင်း
သက်ကြီးရွယ်အို	၂၅	၆၇	၇၈	၁၄၅
အမျိုးသမီးဦးဆောင်	၁၈	၄၀	၅၁	၉၁
မသန်စွမ်း	-	-	-	-
မြေယာမဲ့	၃	၅	၇	၁၂

ကျေးရွာရှိအခြေခံ အဆောက်အအုံများ

ပညာရေး	ခြံစံပါ	ကျန်းမာရေး	ခြံစံပါ	ဘာသာရေး	ခြံစံပါ
အထက်တန်းကျောင်း		ဆေးရုံ		ဘုရား/စေတီ	
အလယ်တန်းကျောင်း		ကျန်းမာရေးဌာန		ဘုန်းကြီးကျောင်း	✓
မူလတန်းကျောင်း	✓	ကျန်းမာရေးဌာနခွဲ		ဟိန္ဒူဘုရားကျောင်း	
မူကြိုကျောင်း	✓	ဆေးခန်း		ခရစ်ယာန်ဘုရားကျောင်း	
အခြား		အခြား		ဗလီ	
မှတ်ချက်		မှတ်ချက်		မှတ်ချက်	

အဓိကစီးပွားရေးလုပ်ငန်းများ

စိုက်ပျိုးရေး	မွေးမြူရေး	အသေးစားစီးပွားရေး	အခြား
ပဲ	ဇွန်	ဆေးကုသ	အခြားလုပ်ငန်းစား
ပဲအပျိုးဖျိုး	ဝက်	ဆေးကုသ	အခြားလုပ်ငန်းစား
နှင်း	ကျွဲ	ဆေးကုသ	
	နွား		

ကျေးရွာတွင်းအဓိက ပိုင်ဆိုင်မှုများ

ကျေးရွာပိုင်ဆိုင်မှုများ	စိုက်ပျိုးရေး	စားကျက်မြေ	သစ်တောမြေ	သဲ/ကျောက်ရရှိမှု	ရေတွင်း/ရေကန်	စက်ရေကန်
အရေအတွက်	၃၀၁	၈	၈၉၀	မရှိ	၇	၁
ကျေးရွာပိုင်ဆိုင်မှုများ	ကား	ထော်လာဂျီ	စပါးကြိတ်စက်	ရွှေလှေစက်	ပဲခွဲစက်	ဈေးဆိုင်
အရေအတွက်	၃	-	၅	၇	-	၃

ကျေးရွာအတွင်းအခြားပိုင်ဆိုင်မှုများ

ကျေးရွာပိုင်ဆိုင်မှုများ	ရေတင်စက်	ထွန်	ထယ်	ကျွဲ	နွား
အရေအတွက်	၁၀	၁၁၀	၈၂	၅၅	၁၂၅
ကျေးရွာပိုင်ဆိုင်မှုများ	ဝက်	ဆိုင်ကယ်	ကျွမ်းကျင်လုပ်သား	လုပ်သား	လယ်ထွန်စက်
အရေအတွက်	၇၇	၈၉	၅	၁၁၀	၉

အခြားကျေးရွာရှိအသုံးပြုနိုင်သော အရင်းအမြစ်/အချက်အလက်များ

အရင်းအမြစ်	ဆေးခန်း	အလက/အထက	ဈေး	ကျွမ်းကျင်လုပ်သား	လုပ်သား	မြေတူးစက်	လမ်းကြိုစက်
အရေအတွက်	၃	အ.ထ.က.ဖွဲ့စည်း	-	၂၅	၁၁၅၃	-	-

၄။ လူထုပူပေါင်းပါဝင်သော လူမှုဆန်းစစ်ခြင်းနှင့် အကဲဖြတ်ခြင်းလုပ်ငန်းစဉ်

(PSA/PRA) အကျဉ်းချုပ် < ကံကြမ်းကျိုးကျေးဇူး >

စဉ်	အကြောင်းအရာ	ရက်စွဲ	ဦးတည်အုပ်စု	တက်ရောက်သူ			အဓိက ဆွေးနွေးချက်များ
				ကျား	မ	ပေါင်း	
၁	ကျေးရွာလူမှုရေးပြနှင့် သယံဇာတပြမြေပုံ (social map/ Resource map)	16.2.2016	ပြေလည်သော အုပ်စု အလယ်အလတ်အုပ်စု မပြေလည်သော အုပ်စု	26	15	41	အိမ်များ၊ အခြေခံအဆောက်အအုံများ၊ လမ်းပန်းဆက်သွယ်ရေး၊ လယ်ယာမြေများ၊ မြစ်ချောင်းများနှင့် တောတောင်များ
၂	လူမှုစီးပွားအဆင့်သတ်မှတ်ခြင်း (Wealth Ranking)	16.2.2016	ပြေလည်သော အုပ်စု အလယ်အလတ်အုပ်စု မပြေလည်သော အုပ်စု	26	15	41	ကျေးရွာလူမှုစီးပွား၊ အုပ်စုများခွဲခြားသတ်မှတ်နိုင်ရေးအတွက် အခြေခံစံနှုန်းများသတ်မှတ်ခြင်း၊ ကျေးရွာသားများနှင့် အများသဘာဝသတ်မှတ်ခြင်း
၃	ရာသီခွင်ပြပြက္ခဒိန် (seasonal calendar)	16.2.2016	ပြေလည်သော အုပ်စု အလယ်အလတ်အုပ်စု မပြေလည်သော အုပ်စု	26	15	41	ရာသီဥတု၊ စိုက်ပျိုးသီးနှံများ၊ ဝင်ငွေ၊ ရွှေ့ပြောင်းအလုပ်အကိုင်၊ သဘာဝဘေး၊ မွေးမြူရေး လုပ်ငန်းများနှင့် ပွဲတော်များ
၄	ပင့်ကူအိမ်ကွန်ယက် (Spider Web)	16.2.2016	ပြေလည်သော အုပ်စု အလယ်အလတ်အုပ်စု မပြေလည်သော အုပ်စု	27	14	41	အမျိုးသားနှင့်အမျိုးသမီးများတန်းတူအခွင့်အရေးရရှိမှုနှင့် မရရှိသည့်အကြောင်းအရင်းများ
၅	ကျား/မကဏ္ဍသုံးသပ်ခြင်း	16.2.2016	ပြေလည်သော အုပ်စု အလယ်အလတ်အုပ်စု မပြေလည်သော အုပ်စု	27	14	41	အမျိုးသား/သမီး တို့၏ အရင်းအမြစ်အပေါ် မည်သူကပို၍ အသုံးပြုနေကြသည်ကို ဖော်ထုတ်ခြင်း။



၆	အဖွဲ့အစည်းချိတ်ဆက်မှု (Venn Diagram)	၁၆.၂.၂၀၁၆	ပြေလည်သော အုပ်စု အလယ်အလတ်အုပ်စု မပြေလည်သော အုပ်စု	၃၇	၁၄	၄၁	ကျေးရွာတွင်းရှိအဖွဲ့အစည်းများမည်သို့သောလုပ်ငန်းများအတွက်မည်သည့်အဖွဲ့များချိတ်ဆက်လုပ်ကိုင်မှု
၇	ပြဿနာသစ်ပင် (problem Tree)	၁၆.၂.၂၀၁၆	အမျိုးသားအုပ်စု	၅၃	-	၅၃	ဆွေးနွေးထားသော အခြေခံအဆောက်အအုံများစိုက်ပျိုးရေး၊ အသက်မွေးဝမ်းကျောင်းလုပ်ငန်းများနှင့် လမ်းပန်းဆက်သွယ်ရေး
၈	ပြဿနာသစ်ပင် (problem Tree)	၁၆.၂.၂၀၁၆	အမျိုးသမီးအုပ်စု	-	၃၄	၃၄	ဆွေးနွေးထားသော အခြေခံအဆောက်အအုံများနှင့် အသက်မွေးဝမ်းကျောင်းလုပ်ငန်းများ ပညာရေး၊ စိုက်ပျိုးရေး၊ ကျန်းမာရေးနှင့် လမ်းပန်းဆက်သွယ်ရေး
၉	ကျေးရွာ၏ (၅)နှစ်စဉ် ပေးအစီအစဉ်ပြဇယား (Matric Ranking)	၁၆.၂.၂၀၁၆	ပြေလည်သော အုပ်စု အလယ်အလတ်အုပ်စု မပြေလည်သော အုပ်စု	၅၃	၃၄	၃၂	အကျိုးပြုပြီးရေးအကျိုးခံစားခွင့်နှင့်အဓိကလိုအပ်ချက်များပေါ်မူတည်၍ဆုံးဖြတ်သည်။

ကံကြီးကုန်း ခြေပုံကြမ်း

(16.2.2016)

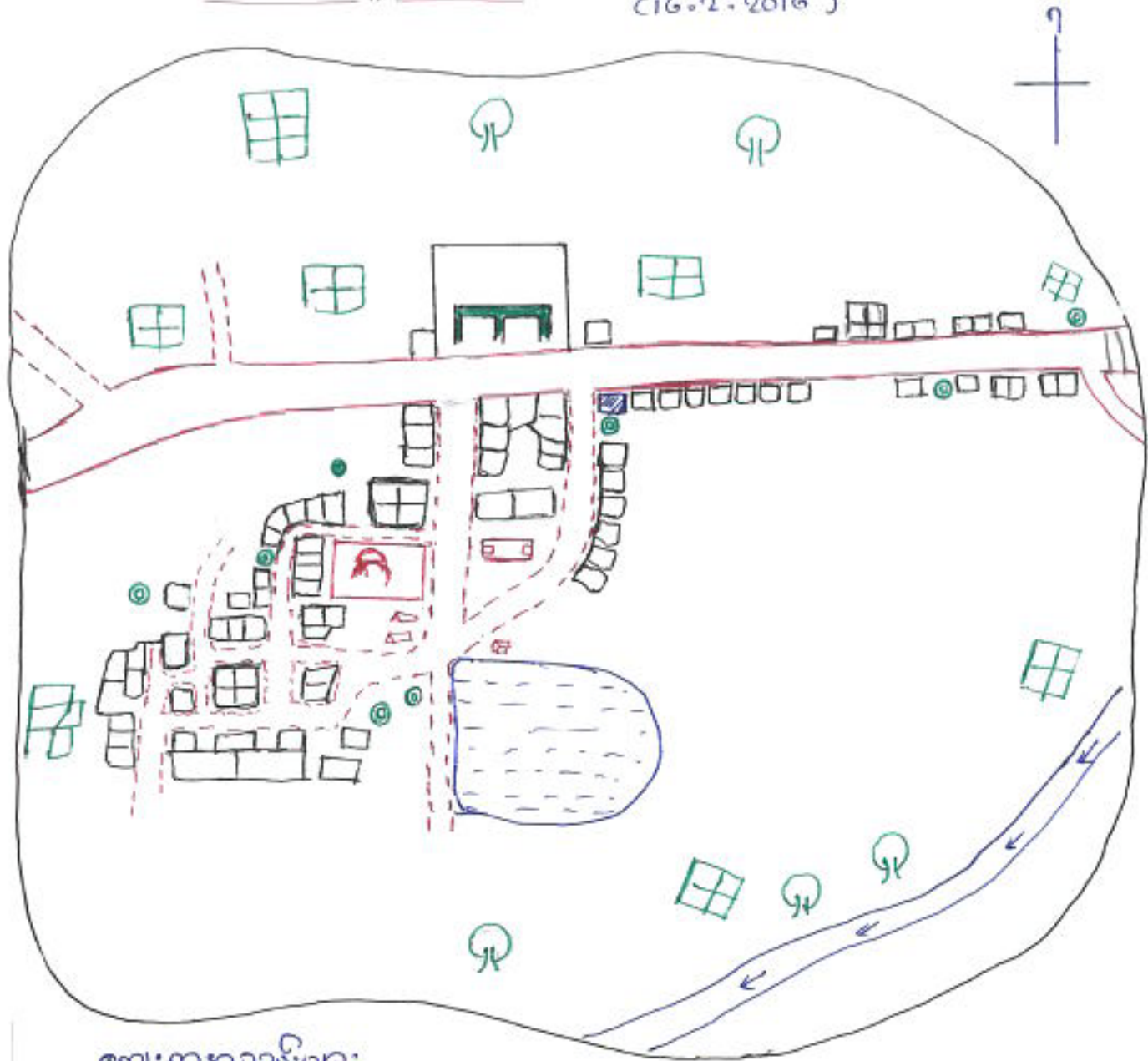

ကျေးရွာအညွှန်းများ

- |  |              |  |                  |
|--|--------------|--|------------------|
|  | ကားလမ်းမကြီး |  | အုန်းကြီးကျောင်း |
|  | ရွာလမ်း      |  | ဇရပ်             |
|  | ချောင်း      |  | ဝန်ထုပ်ကျောင်း   |
|  | ကျန်         |  | ဘောကုံးကွင်း     |
|  | သစ်တော       |  | စာသင်ကျောင်း     |
|  | ယပ်ကွင်း     |  | အဆင်ပြေ          |
|  | ကျဆင်း       |  | အလုပ်အကိုင်      |
|  |              |  | မပြေမည့်         |
|  |              |  | စာကြည့်တိုက်     |

ဦးဘော်ဆွေး-ဦးစိုးမွန်

ပါဝင်ဆွေး  
 နွေအုပ္ပာ-ကျား-၂၆  
 ၈-၁၅



ဥစ္စာဓနပိုင်ဆိုင်မှုအဆင့်သတ်မှတ်ခြင်း

ကံကြီးကျွန်း/၂၀၂၀.၂.၁၆

အလောင်းအရာ	ပိုင်ဆိုင်မှု	အသုံးပြုနိုင်မှု အရင်းအမြစ်	အရေအတွက်
မြေလည်သော အုပ်စု	ပျဉ်ထောင်၊ သွယ်မိုးအိမ်၊ လယ် (၇၂)ဧက၊ ကျွဲ/နွား (၅၁)ကောင်၊ လယ်ထွန်စက်၊ ရွှေဂွေ့၊ စပါးကြက်စက်၊ ငြိမ်းစင်း၊	လယ်၊ မြေ၊ ယာ၊ ချောင်း၊ မြောင်း၊ ကန်၊ သစ်တော	၂၀
အလယ်အလတ် မြေလည်သော အုပ်စု	အိမ်၊ လယ် (၄၂)ဧက၊ ကျွဲ/နွား (၃၃)ကောင်၊ စက် (၂၁)ကောင်၊ ရေတွင်း၊ တောင်ယာ၊ ဆိုင်ကယ်၊ စက်စီး၊ ငြိမ်းစင်း၊	လယ်၊ မြေ၊ ယာ၊ ချောင်း၊ မြောင်း၊ ကန်၊ သစ်တော	၂၁
မမြေလည်သော အုပ်စု	သက်ကယ်မိုး၊ ကြမ်းစင်း၊ လယ် (၁၁)ဧကခွဲ၊ စက်စီး၊ တောင်ယာ၊ ငြိမ်းစင်း၊ ဝက်ယာကောင်	လယ်၊ မြေ၊ ယာ၊ ချောင်း၊ မြောင်း၊ ကန်၊ သစ်တော	၄၀

ဦးဆောင်ဆွေးနွေးပွဲ - ဦးစိန်ဝင်း ကျား - ၂၆ မ - ၁၅

ဥစ္စာဓနပိုင်ဆိုင်မှုအဆင့်သတ်မှတ်ခြင်းအားဖြင့် မြေလည်သောအုပ်စု၊ အလယ် အလတ်မြေလည်သောအုပ်စု၊ မမြေလည်သောအုပ်စုပညာ (၃) မျိုးတွင် အုပ်စု အုပ်စု- မြေလည်သောအုပ်စုတွင် ပျဉ်ထောင်၊ သွယ်မိုးအိမ်၊ လယ် (၇၂)ဧက၊ ကျွဲ/နွား (၅၁)ကောင်၊ လယ်ထွန်စက်၊ ရွှေဂွေ့၊ စပါးကြက်စက်၊ ငြိမ်းစင်းတို့ ပိုင်ဆိုင်ကြပါ သည်။ အသုံးပြုနိုင်မှုအရင်းအမြစ်မှာ လယ်၊ မြေ၊ ယာ၊ ချောင်း၊ မြောင်း၊ ကန်၊ သစ်တော တို့အသုံးပြုနိုင်သည်။ အလယ်အလတ်မြေလည်သောအုပ်စုတွင် အိမ်၊ လယ် (၄၂)ဧက၊ ကျွဲ/နွား (၃၃)ကောင်၊ စက် (၂၁)ကောင်၊ ရေတွင်း၊ တောင်ယာ၊ ဆိုင်ကယ်၊ စက်စီး၊ ငြိမ်းစင်းတို့ ပိုင်ဆိုင်သည်။ အသုံးပြုနိုင်မှုအရင်းအမြစ်ကတော့ မြေ၊ ယာ၊ သစ်တော၊ မြောင်း၊ မြေလည်သောအုပ်စု သက်ကယ်မိုး၊ ကြမ်းစင်း၊ လယ် (၁၁)ဧကခွဲ၊ စက်စီး၊ တောင်ယာ၊ ငြိမ်းစင်း၊ ဝက်ယာကောင် စသည်တို့ ပိုင်ဆိုင်သည်။ အသုံးပြု နိုင်မှုအရ မြေ၊ ယာ၊ မြောင်း၊ ကန်၊ သစ်တော တို့ အသုံးပြုနိုင်ပါသည်။

အကြောင်းအရာ	တစ်ဦး	ကဏ္ဍ	ပုဂ္ဂိုလ်	ဝိသေ	ဝိသေ	တစ်ဦး	တစ်ဦး	တစ်ဦး	တစ်ဦး	တစ်ဦး	တစ်ဦး	တစ်ဦး
ကျန်းမာရေး (ယူ)	အပူနား	အပူနား	ဌာန	ဌာန	ဌာန	တစ်ဦး	တစ်ဦး	တစ်ဦး	ကဏ္ဍ	ကဏ္ဍ	ကဏ္ဍ	အပူနား
ကျန်းမာရေး (တိရိစ္ဆာန်)	ဇွန်	ပေးပို့ရေး	ပေးပို့	-	-	-	တစ်ဦး	-	-	-	-	ဇွန်
စိုက်ပျိုးရေး		စိုက်ပျိုး	စိုက်ပျိုး	စိုက်ပျိုး	စိုက်ပျိုး	စိုက်ပျိုး	စိုက်ပျိုး	စိုက်ပျိုး	စိုက်ပျိုး	စိုက်ပျိုး	စိုက်ပျိုး	စိုက်ပျိုး
ဝင်ငွေ ရရှိခြင်း	ပုံ	ပုံ	ပုံ	ပုံ	ပုံ	ပုံ	ပုံ	ပုံ	ပုံ	ပုံ	ပုံ	ပုံ
အထောက်အကူပြုရေး	ပုံ	ပုံ	ပုံ	ပုံ	ပုံ	ပုံ	ပုံ	ပုံ	ပုံ	ပုံ	ပုံ	ပုံ
ရွှေမြှေးစက်	န	န	န	န	န	န	န	န	န	န	န	န
သဘာဝရေးရာ	န	န	န	န	န	န	န	န	န	န	န	န
မြေစက်များ	န	န	န	န	န	န	န	န	န	န	န	န

စိုက်ပျိုးရေး - နှစ်စဉ် - ပါဝင်ရေး - ရွေးချယ် - ကျား (၂၆)၊ (၁၅)

ဦးစီးဌာန

ကျန်းမာရေး (ယူ) => တပေါင်းလ မှ ကချင်လ အထိတွင် အပူနားများ အခြေအနေ ဖြစ်တတ်ကြပြီး ပုဂ္ဂိုလ် မှ ဝိသေလ အထိဌာနများ ဖြစ်ကြသည်ကို တွေ့ရှိပါသည်။ သီတင်းကျွတ် လ မှ တပို့တွဲလ အထိ တို့တွင်လည်း တွက်ကျေးများ နှင့် အစေးမီ များ နှင့် ဖြစ်တတ် ကြသည်ကို သိရှိပါသည်။

ကျန်းမာရေး (တိရိစ္ဆာန်) => တပေါင်းလ မှ ကချင်လ အထိတွင် ကျားများသည် ဇွန်၊ ဇူလိုင်၊ ဇူလိုင်၊ ဇူလိုင် များ ဖြစ်တတ် ကြသည်ကို တွေ့ရှိပါသည်။ သီတင်းကျွတ် လတွင် များပြား များ သည် ကြက်တူပုံကျေးများ ဖြစ်သည်ကို သိရှိပါသည်။





ဦးဆောင်ဆွေးနွေးသူ - (ဇွန်လဆန်း)  
ပါဝင်ဆွေးနွေးသူ - ၂၇  
မ - ၁၄

သုံးသပ်ချက်

အမျိုးသမီးများ နှင့် အမျိုးသားများ တန်းတူအခွင့်အရေး ရရှိနိုင်မှုကို သိရှိရန် အဆင့် (၆) ဆင့်ခွဲ၍ သတ်မှတ်လေ့လာမှုများ ပြုလုပ်ခဲ့ပါသည်။ ဦးဆောင်နိုင်မှု၊ ဝင်ငွေရရှိနိုင်မှု၊ ဆုံးဖြတ်ချက်ချနိုင်မှုတို့တွင် အမျိုးသားများသည် ရာနှုန်းဖြင့် နီးပါးစွမ်းဆောင်နိုင်ကြောင်း သိရှိရပါသည်။ အမျိုးသမီးများသည် အိမ်မှုအခက်အခဲကို သိရှိနိုင်မှုတွင် ရာနှုန်းဖြင့် နီးပါးစွမ်းဆောင်ရည် အကောင်းကြောင်း သိရှိရပါသည်။ ထို့ကြောင့် အမျိုးသားများသည် အမျိုးသမီးများ ထက်နေရာတိုင်းတွင် စွမ်းဆောင်ရည်မပိုနိုင်ကြောင်း အမျိုးသမီးများသည် သူ့နေရာနှင့် ဆူစွမ်းဆောင်ရည် အသီးသီး ရှိကြောင်းကို တွေ့ရှိနိုင်ပါသည်။

ကျား-မကလေးသုံးသပ်ခြင်း ၃ ဦး သုံးသပ်ချက်

ကျား-မကလေးသုံးသပ်ခြင်း ( ၆. ၃. ၂၀၁၆. ကံဇီ-ကုန်းရွာ )

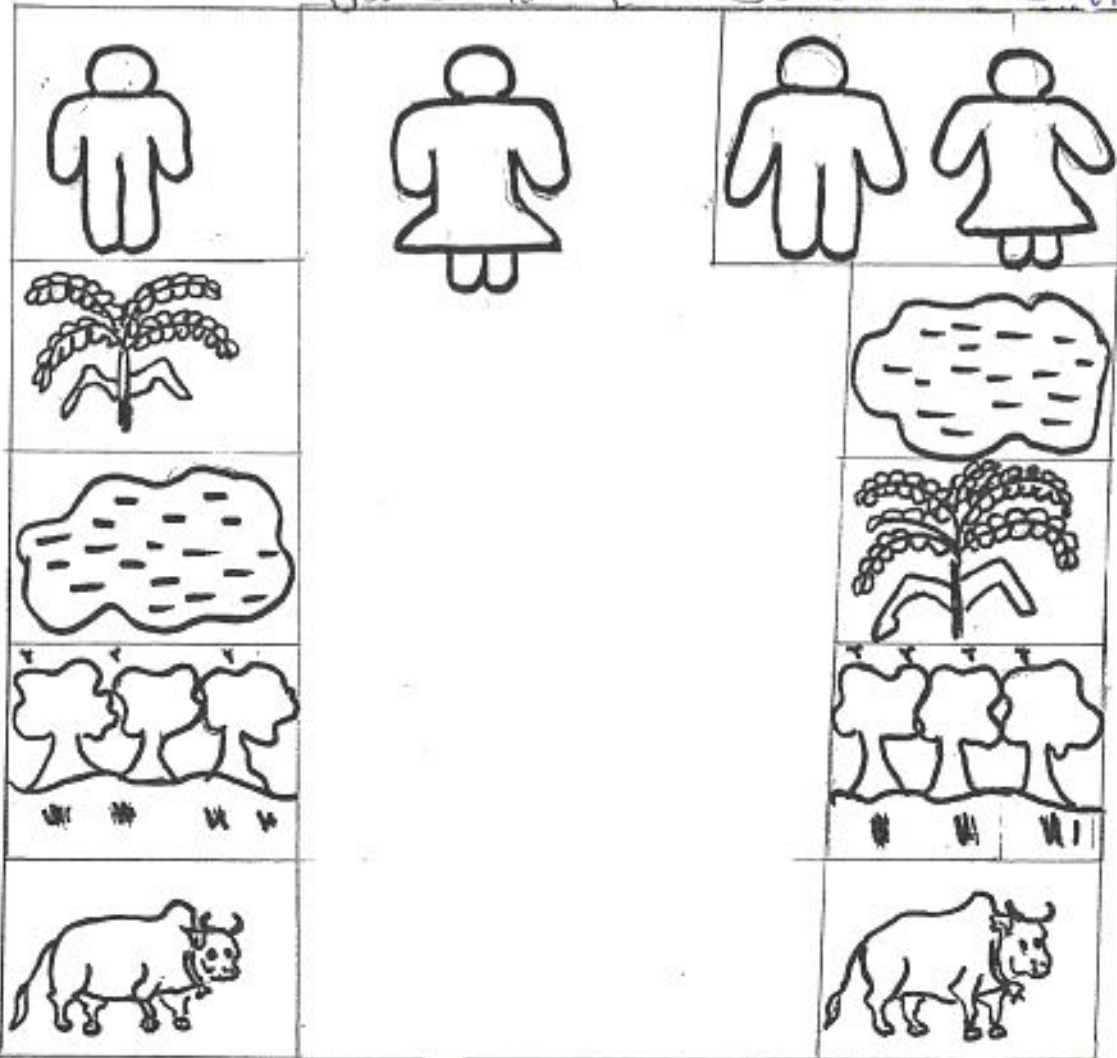

မြီးစောင်းဆွေးဆွေးသူ = ဦးလှစံမောင်

ပိတ်ဆွေးဆွေးသူ = ကျား = ၂ ဦး  
မ = ၁ ဦး

ကျား - မကလေးကလေးသုံးသပ်ချက်

ကျေးဇူးတင် အခြေခံအရင်းအမြစ်များဖြစ်ကြသော သစ်တော၊  
 နွား၊ ဝှက်၊ ရေ တို့ကို အသုံးပြုရာတွင် အမျိုးသမီးများသည် အမျိုး  
 သားများ နည်းတူ ပါဝင်ဖြူတော်မူသည်။ ကိုယ်တိုင် အသုံးပြုနိုင်မှု  
 မရှိကြောင်း သိရှိရသည်။



အဖွဲ့အစည်း ချိတ်ဆက်မှု ဆိုင်ရာ သုံးသပ်ချက်။ ကံကြီး၊ ကျန်းကျေး၊ ဓွာ

16.2.2016



ဦးဆောင်ဆွေးနွေးသူ -  
ဦး သန်းဝင်း

ပါဝင်ဆွေးနွေးသူ  
ကျား - ၂၇  
မ - ၁၄

သုံးသပ်ချက်

ကျေးဇူးတင်ရှိသော အုပ်ချုပ်ရေး၊ ဖွဲ့စည်းမှုစစ်၊ မီးသတ်အဖွဲ့နှင့် သမ အဖွဲ့တို့သည် ဂုဏ်ရည်မြင့်တင်ရေးနှင့် ဖွံ့ဖြိုးတိုးတက်ရေးအတွက် ချိတ်ဆက် ဆောင်ရွက်လျက်ရှိပါသည်။ ဘာသာရေးအဖွဲ့သည်လည်း ဂုဏ်ရည်အသိ တရားများ ထွန်းကားဆောင် ဆောင်ရွက်လျက်ရှိပါသည်။ အမျိုးသမီးရေးရာ အဖွဲ့သည် အမျိုးသမီးများ၏ ကိစ္စရပ်များကို ဆောင်ရွက်ရန် ကတိက ချိတ်ဆက် လျက်ရှိနေပါသည်။ ပညာရေး အဖွဲ့သည်လည်း ကလေးများ အသိဉာဏ်ဖွံ့ဖြိုး တိုးတက်လာစေရန် ချိတ်ဆက်ဆောင်ရွက်လျက်ရှိပါသည်။ ကျန်းမာရေး အဖွဲ့အစည်း များ ဖြစ်သော သားဖွား ခံနိုင်ရည်အဖွဲ့ အဖွဲ့တို့ သည်လည်း ဂုဏ်ကျန်းမာရေး အတွက် ချိတ်ဆက်ဆောင်ရွက် လျက်ရှိနေကြောင်း

တွေ့ရှိရပါသည်။

ရပ်ရွာတွင်ပစ္စည်းအစုအဝေးများဖြစ်သော အုတ်ချွယ်ရင်း၊ ပညာရင်းနှင့် ကျွမ်းကျင်မှု  
အဖွဲ့တို့သည်ရပ်ရွာနဲ့ အ.ကောင်းစွာ ချိတ်ဆက်စွာ ဆောင်ရွက်ပျက်ပြိုနေပါသည်။  
မြို့နယ်သမ၊ အပျိုသမီးကျေး၊ ဖြူဖြူ၊ မီးသတ်၊ မြေတိုင်အဖွဲ့နှင့်  
သစ်တော အဖွဲ့တို့သည် ရပ်ရွာနဲ့ ချိတ်ဆက်ဆောင်ရွက်မှု အစုအဝေး  
သည်ကို တွေ့ရှိရပါသည်။

ကျား

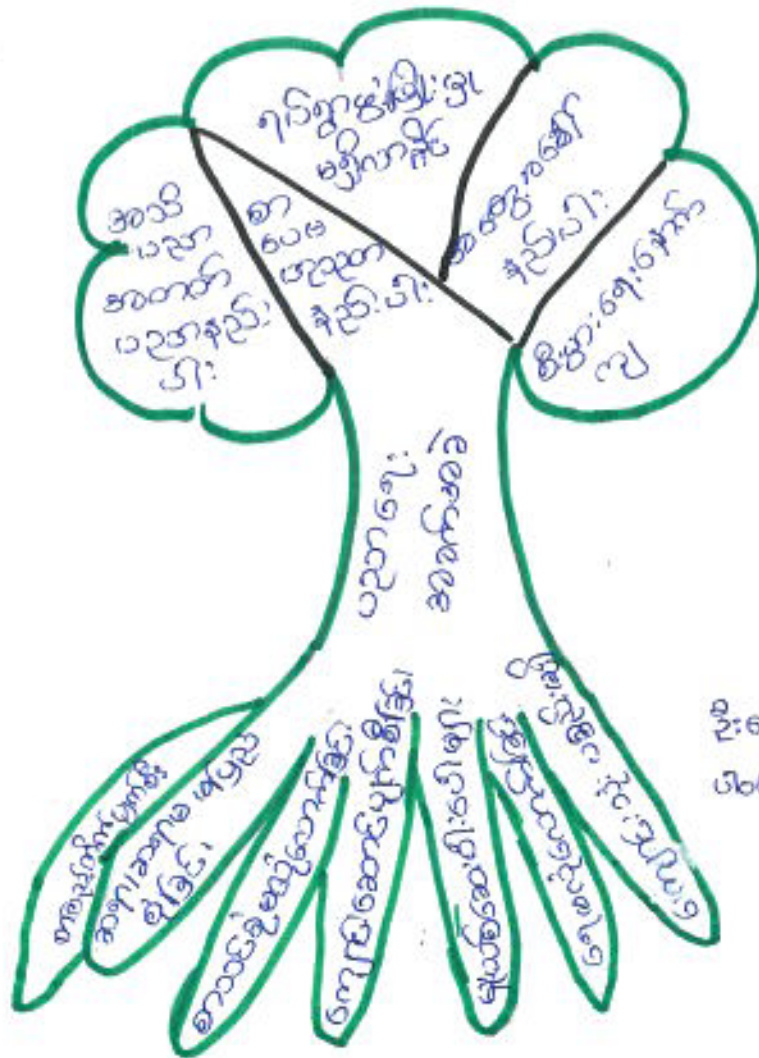

ဦးဆောင်ဆွေးနွေးသူ - ဦးစောပု  
ပါဝင်ဆွေးနွေးသူ - ၅၇

ပညာရေးအခက်အခဲ  
အကြောင်းအရာ

- ၁။ အသိပညာစတတ်ပညာနည်းပါးခြင်း
- ၂။ စာပေအသစ်အသစ်နည်းပါးခြင်း
- ၃။ ရှင်စွာဖွံ့ဖြိုးမှုမျိုးမျိုးနည်းပါးခြင်း
- ၄။ အတွေးအခေါ်နည်းပါးခြင်း
- ၅။ စီးပွားရေးနည်းပါးခြင်း
- ၆။ အသိပညာစတတ်ပညာနည်းပါးခြင်း
- ၇။ စာပေအသစ်အသစ်နည်းပါးခြင်း
- ၈။ ရှင်စွာဖွံ့ဖြိုးမှုမျိုးမျိုးနည်းပါးခြင်း
- ၉။ အတွေးအခေါ်နည်းပါးခြင်း
- ၁၀။ စီးပွားရေးနည်းပါးခြင်း

ဖြေရှင်းချက်

- ၁။ စာပေအသစ်အသစ်များ ပြုပြင်တိုးချဲ့ပေးခြင်း၊ အသိပညာစတတ်ပညာစတင်ပေးခြင်း
- ၂။ စာပေအသစ်အသစ်များ ပြုပြင်တိုးချဲ့ပေးခြင်း၊ အသိပညာစတတ်ပညာစတင်ပေးခြင်း

အကျိုးဆက်

- ၁။ အသိပညာစတတ်ပညာနည်းပါးခြင်း
- ၂။ စာပေအသစ်အသစ်နည်းပါးခြင်း
- ၃။ ရှင်စွာဖွံ့ဖြိုးမှုမျိုးမျိုးနည်းပါးခြင်း
- ၄။ အတွေးအခေါ်နည်းပါးခြင်း
- ၅။ စီးပွားရေးနည်းပါးခြင်း

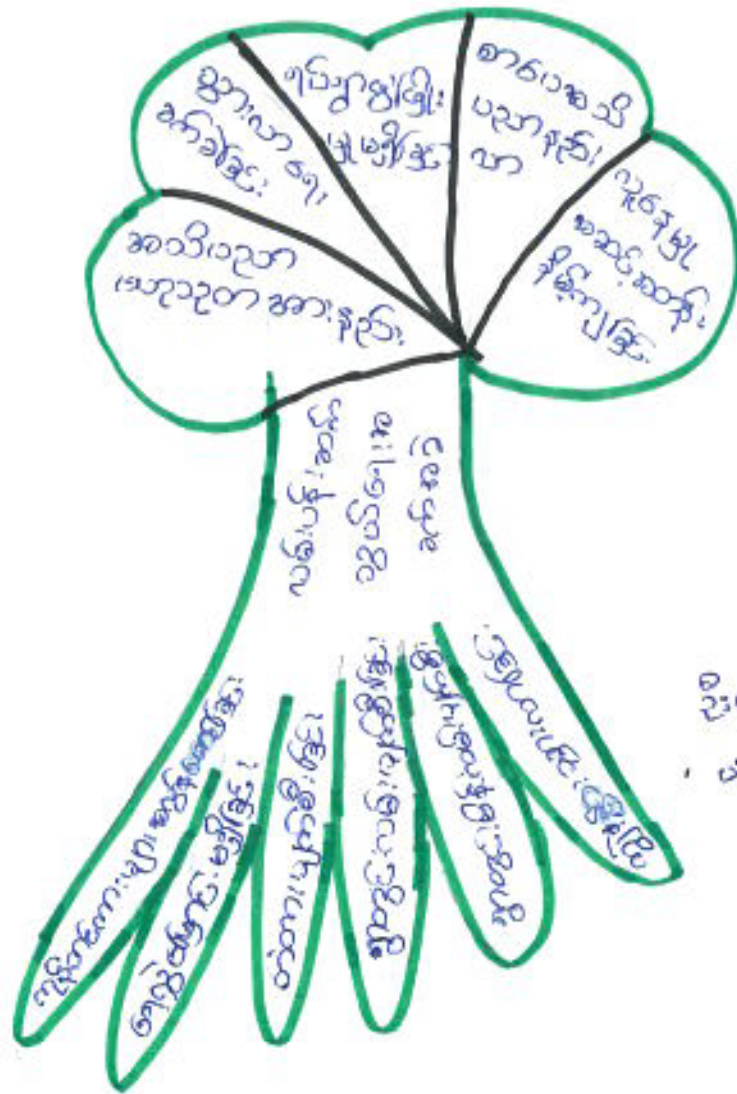

ဦးဆောင်ဆွဲဆွဲ: သူ - ရေးဆွဲရေး  
 ပါဝင်ဆွဲဆွဲ: သူများ - ၆ - ၂၆

လမ်းပန်းဆက်သွယ်ရေးဆက်ဆံ

ဆယ်ကျွင်အဖွဲ့:

- ၁။ ကုန်တင်ကားများအဖွဲ့ဖွဲ့စည်းခြင်း
- ၂။ ရေအဖွဲ့ဖွဲ့ခြင်း၊ ဖွဲ့ခြင်း
- ၃။ တံတားပျက်စီးခြင်း
- ၄။ ရွာတွင်းလမ်းပျက်စီးခြင်း
- ၅။ ရွာတွင်းစိန်လမ်းပျက်စီးခြင်း
- ၆။ ကျွဲရွာအားလာခြင်း

အကျိုးဆက်

- ၁။ အသိဝညာယောသုတအားနည်းခြင်း
- ၂။ အားသာစေရဆက်ခံခြင်း
- ၃။ ရှင်ရွာဇွဲဖြိုးဇွဲဖြိုး
- ၄။ စာပေအသိပညာနည်းလာခြင်း
- ၅။ လူနေမှုအဆင့်ဆင်းနိမ့်ကျခြင်း

အဖြေရှင်ချက်

- ၁။ လမ်းများဖြူဖြူတိုးဆောင်ခြင်း၊ ရေအဖွဲ့ဖွဲ့ခြင်း၊ များစေရပါမည်
- ၂။ တံတားများဖြူဖြူတိုးဆောင်ခြင်း၊ အသိတင်ဆောင်ခြင်း



အမျိုးသမီးကဏ္ဍအစည်းအဝေးမှတ်တမ်းနှင့် စစ်ဆေးရမည့်အချက်များ

၁။အမျိုးသမီးကဏ္ဍ အစည်းအဝေးမှတ်တမ်း

စီမံကိန်းပထမနှစ်အတွက်ကျေးရွာမိတ်ဆက်အစည်းအဝေးပြုလုပ်ရန်ဖိတ်ကြားရာတွင်အမျိုးသမီးများ အချိုးညီစွာပါဝင်ရန်ကျေးရွာတာဝန်ရှိသူများနှင့်အုပ်ချုပ်ရေးမှူးထံသို့ပြောကြားခဲ့ပါသည်။အစည်းအဝေး တိုင်းတွင်အမျိုးသမီးများပြောကြားလိုသောအချက်များကိုလွတ်လပ်ပွင့်လင်းစွာပြောကြားနိုင်ကြောင်း ကိုလည်းအသိပေးထားပါသည်။ကျေးရွာအုပ်စုအဆင့်တွင်နှစ်စဉ်ပြုလုပ်သောလုပ်ငန်းများတွင်အမျိုးသ မီးများတင်ပြတောင်းဆိုသောလုပ်ငန်းတစ်ခုပါဝင်မည်ဖြစ်ကြောင်းကိုလည်းပြောကြားခဲ့ပါသည်။လုပ်ငန်း ခွဲများအကောင်အထည်ဖော်ဆောင်ရွက်သောလုပ်ငန်းဖြစ်ပါကတူညီသောလုပ်ငန်းအတွက်တူညီသော လုပ်ခလစာများရှိမည်ကိုလည်းပြောကြားခဲ့ပါသည်။စီမံကိန်းတွင်အမျိုးသမီး/သားခွဲခြားမှုများမရှိစေရန် ရည်ရွယ်ထားသည်ကိုလည်းပြောကြားမှုပြုလုပ်ခဲ့သည်။အမျိုးသမီးများ၏ဦးဆောင်နိုင်မှုနှင့်စီမံခန့်ခွဲမှုစွမ်း ရည်များတိုးတက်လာစေရန်အတွက်ကော်မတီများထဲတွင်အမျိုးသမီးများ(၅၀%)ပါဝင်ရမည်ဖြစ်သည်။ ဆပ်ကော်မတီတစ်ခုတိုင်းတွင်လည်းအနည်းဆုံးအမျိုးသမီးတဦးပါဝင်ရမည်ဖြစ်ပါသည်။ကော်မတီဝင်အ မျိုးသမီးများသည်တင်ပြဆွေးနွေးမှုများပြုလုပ်ခြင်း၊ဆုံးဖြတ်ချက်များချခြင်းများပြုလုပ်ရမည်ဖြစ်ပါသည်။ အမျိုးသားများမှလည်းကူညီပံ့ပိုးပေးရမည်ဖြစ်ပါသည်။ဒုတိယအကြိမ်အစည်းအဝေးများတွင်အမျိုးသမီး များသည်လိုအပ်ချက်အခက်အခဲများကိုလွတ်လပ်စွာဆွေးနွေးနိုင်ရန်အမျိုးသမီးသီးသန့်အုပ်စုများဖွဲ့ပြီး အခက်အခဲများဖော်ထုတ်ခြင်းကိုလည်းလုပ်ကိုင်ခဲ့ပါသည်။

ကျေးရွာ/ကျေးရွာအုပ်စုအမည်- ကံကြီးကျင်းကျေးရွာ၊ မံလူအုပ်စု

စဉ်	အကြောင်းအရာ	တွေ့ရှိချက်		မှတ်ချက်
		✓	X	
၁။	အစည်းအဝေးတက်ရောက်လူသူများအား ကျား၊မ ရေးရာအခြေခံသဘောတရားများကို ရှင်းလင်းဆွေးနွေးခဲ့ပါသလား။	✓		
၂။	စီမံကိန်းပါဝင်သော ကျား၊မရေးရာ အကောင်အထည်ဖော်ရေး လိုအပ်ချက်(၅)ချက်ကို ရှင်းလင်းပြခဲ့ပါသလား။	✓		
၃။	အစည်းအဝေးခေါ်ယူရာတွင် အမျိုးသား/သမီးများ အချိုးညီစွာတက်ရောက်နိုင်ရေး အတွက်အသိပေးတိုက်တွန်း စည်းရုံးခဲ့တာမျိုးရှိခဲ့ပါသလား။	✓		
၄။	အမျိုးသမီးများ၏ စကားသံများပြောဆိုနိုင်ခွင့်များ ပိုမိုထွက်ပေါ်လာအောင် ဖန်တီးပေးခဲ့ ပါသလား။	✓		
၅။	ဆပ်ကော်မတီဖွဲ့ များ ဖွဲ့စည်းရာတွင်အမျိုးသမီးများနှင့် ပါဝင်ဖွဲ့ စည်းရေး၊ပူးပေါင်းပါဝင်ရေး ဦးဆောင်နိုင်ရေးအတွက် တွန်းအားပေးကူညီဆောက်ရွက်ခဲ့ပါသလား။	✓		
၆။	အစည်းအဝေးကို အမျိုးသား/သမီးများ အလွယ်တကူပါဝင်တက်ရောက်နိုင်သော အချိန်နှင့် နေရာများကိုရွေးချယ်ခြင်း၊ထည့်သွင်းစဉ်းစားဆောက်ရွက်ခြင်းများ တို့ကို လုပ်ဆောင်ခဲ့ပါသလား။	✓		
၇။	လူနည်းစု၊ဆင်းရဲ/နွမ်းပါး၊ထိခိုက်လွယ်သောအုပ်စုများကို အစည်းအဝေးမစတင်မှီ အချိန်များ က ရှာဖွေဖော်ထုတ်ခဲ့တာမျိုးများ ရှိပါသလား။	✓		
၈။	လူနည်းစု/ဆင်းရဲ/နွမ်းပါး/ထိခိုက်လွယ်သော အမျိုးသား/သမီးများထဲမှ အချို့ကို အစည်းအဝေးတက်ရောက်နိုင်အောင် ဖိတ်ကြားဆောင်ရွက်မှုမျိုးရှိခဲ့ပါသလား။	✓		
၉။	လူနည်းစု/ဆင်းရဲ/နွမ်းပါး/ထိခိုက်လွယ်သောအမျိုးသား/အမျိုးသမီး များနှင့် ကြုံတွေ့နေရ သောအခက်အခဲများကို သင်ဆွေးနွေး မေးမြန်းခဲ့တာမျိုး ရှိပါသလား။	✓		
၁၀။	အမျိုးသမီးများ ပြောဆိုတင်ပြနိုင်အောင် အချိန်ပေးရန်၊ကြိုတင်စီစဉ်ဆောင်ရွက်မှု မျိုးများဆောင်ရွက်ခဲ့တာများ ရှိပါသလား။	✓		

၁၁။	စီမံကိန်းလုပ်ငန်းခွဲများရှာဖွေဖော်ထုတ်ရာတွင် အမျိုးသား/သမီးများသီးခြားဆွေးနွေး ဖော်ထုတ်ဆောင်ရွက်ခဲ့တာမျိုး ရှိပါသလား။	✓		
၁၂။	ကျေးရွာစီမံကိန်း အထောက်အကူပြုကော်မတီဖွဲ့စည်းရာတွင် အမျိုးသမီး၊ အမျိုးသား အမျိုးညီမျှစွာ (၅၀:၅၀) ဖွဲ့စည်းနိုင်ခဲ့ပါသလား။ မဖွဲ့စည်းနိုင်ခဲ့ပါက မှတ်ချက်တွင် ရှင်းလင်းပါ။		X	အမျိုးသမီး များသည် အိမ်တွင်းမှ နုတ်နေသော စောင့်
၁၃။	ဆပ်ကော်မတီများတွင် အနည်းဆုံး အမျိုးသမီးအဖွဲ့ဝင် တစ်ဦးနှုန်းဖြင့် ပါဝင်ဖွဲ့စည်းနိုင်ခဲ့ပါသလား။ မဖွဲ့စည်းနိုင်ခဲ့ပါက မှတ်ချက်တွင် ရှင်းလင်းပါ။	✓		
၁၄။	ကျေးရွာ/ကျေးရွာအုပ်စု ဖွံ့ဖြိုးရေးစီမံချက် များတွင် အမျိုးသမီးများ ရွေးချယ်ဆုံးသည့် လုပ်ငန်းစီမံချက် အနည်းဆုံးတစ်ခုပါဝင်နိုင်ရေးအတွက် စည်းရုံးဆွေးနွေးမှုများ ပြုလုပ်ဆောင်ရွက်ခဲ့ပါသလား။	✓		
၁၅။	တက်ရောက်လာသူများအား အမျိုးသမီးများ၏ လိုအပ်ချက်များကို ဖြည့်ဆည်းပေးနိုင်ရန် အမျိုးသမီးရွေးချယ်လိုက်သောဦးစားပေးရွေးချယ်မှုများကိုထောက်ပံ့ပေးသွားမည်ဖြစ်ကြောင်း အသိပေးပြောကြားခဲ့ပါသလား။	✓		
၁၆။	ရွေးချယ်လိုက်သော စီမံကိန်းလုပ်ငန်းခွဲများသည် ဒေသတွင်းမှာရှိသော လူနည်းစု/ဆင်းရဲ/ နွမ်းပါး/ထိခိုက်လွယ် အုပ်စုများအပေါ် မည်သို့အကျိုးပြုနိုင်မည်ဖြစ်ကြောင်း ရှင်းလင်း ပြောကြားခြင်း၊မှတ်တမ်းတင်ခြင်းများတို့ကို ဆောင်ရွက်ခဲ့ပါသလား။	✓		
၁၇။	ကျေးရွာအုပ်စုအဆင့် အစည်းအဝေးပြုလုပ်ရာတွင် အုပ်စု စီ/ထောက် ကော်မတီဝင်များကို ကျား၊မရေးရာလိုအပ်ချက်များ အကြောင်းကိုရှင်းလင်းပြောကြားခဲ့ပါသလား။	✓		
၁၈။	ကျေးရွာအုပ်စုအဆင့် အစည်းအဝေးပြုလုပ်ရာတွင် အုပ်စု စီ/ထောက် ကော်မတီဝင်များ အားလုံး တက်ရောက်နိုင်မှု ရှိ/မရှိ စစ်ဆေးခဲ့ပါသလား။ မတက်ရောက်နိုင်ခဲ့ပါက မှတ်ချက်တွင် ရှင်းလင်းပါ။	✓		



ကျေးရွာကော်မတီများ ရွေးချယ်ခြင်းနှင့် ကျေးရွာဖွံ့ဖြိုးရေးအစီအစဉ် မှတ်တမ်းပုံများ

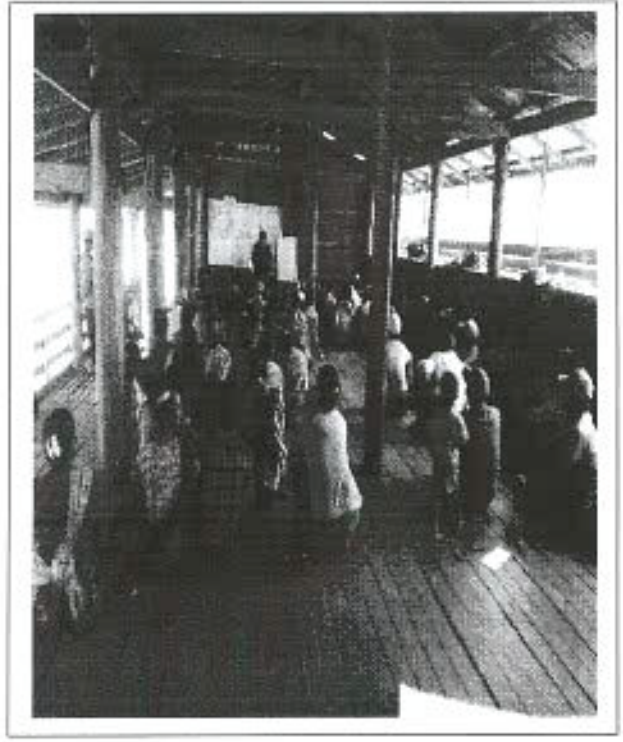
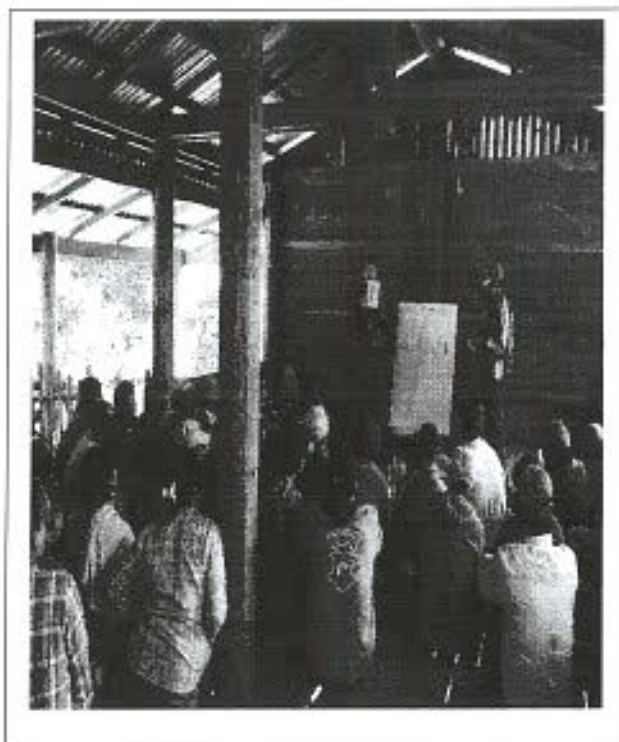
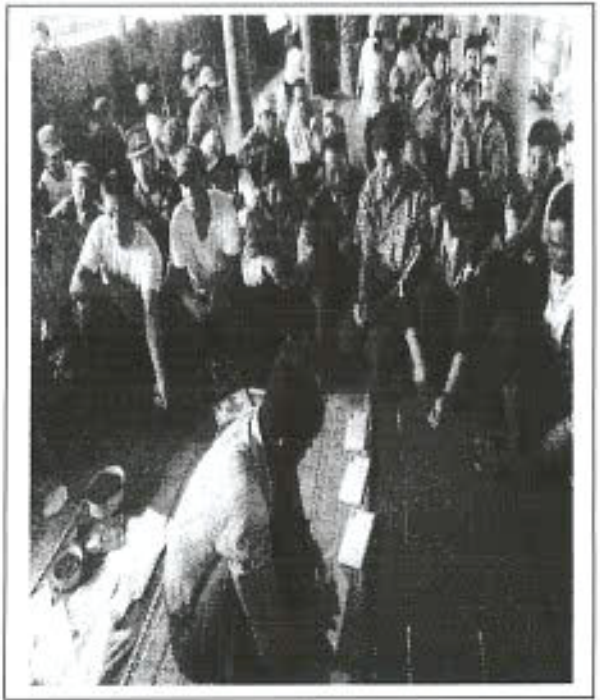



လူထုပဟိုပြုစီမံကိန်းစီမံကိန်းလက်စွဲ

အပိုင်း-၃ ၂၉.၉.၂၀၁၅

ပုံစံစ-၁ ကျေးရွာအခြေခံအချက်အလက်များ (Form PC 1)

လမ်းညွှန်ချက်/ ကျေးရွာတစ်ရွာသို့ ပထမဆုံး မိတ်ဆက်ရေးသွားရောက်သောအခါ လူထုစည်းရုံးရေးမှူးသည် ကျေးရွာခေါင်းဆောင်များအားကျေးရွာအချက်အလက်များကိုပေတ္တာရပ်ခံ၍တောင်းခံရသည်။ ဤအချက်အလက်များကိုစီမံကိန်းမိတ်ဆက်အစည်းဝေးပတ်ဝန်းကျင်တောင်းခံရမည်။ စီမံကိန်းမိတ်ဆက်အစည်းဝေးတွင် လူထုစည်းရုံးရေးမှူးသည် ဤအချက်အလက်များအားစစ်ဆေးပြီးမှန်ကန်အောင်ပြုလုပ်ရမည်။ ပြီးနောက်တွင် လူထုစည်းရုံးရေးမှူးမှ သတင်းအချက်အလက်ထဲသို့ Tablets မှတစ်ဆင့် ဖြည့်သွင်းရမည်။

ကျေးရွာအုပ်ချုပ်ရေးမှူးအမည် ဦး ဟန် ငွေ	ကျေးရွာအုပ်ချုပ်ရေးမှူး အဖွဲ့နည်းစနစ်	လူထုစည်းရုံးရေးမှူးအမည် ဦးမောင်မောင်မြင့်
ပြည်နယ်၊တိုင်းဒေသကြီး စစ်ကိုင်း	မြို့နယ် ဗန်းမောက်	ကျေးရွာအုပ်စု မြေပူ
		ကျေးရွာ ကကြီးကျွန်း

က. လူဦးရေ

လူမျိုးစု	အိမ်ထောင်စုအရေအတွက်	ကိုးကွယ်သည့်ဘာသာ	အိမ်ထောင်စုအရေအတွက်
လူမျိုးစု (၁) ကချင်လူမျိုး	၃ / ၄ = ၇	ဘာသာ(၁) မုဒုံ	(၈၅) ဒီဂရီ
လူမျိုးစု (၂) မြန်မာ	၇၈	ဘာသာ(၂)	
လူမျိုးစုရော		ဘာသာရော	

	အမျိုးသား(အရေအတွက်)	အမျိုးသမီး(အရေအတွက်)
လူဦးရေ	၂၃၁	၂၆၆
အိမ်ထောင်ဦးစီး	၆၇	၁၈

(ခ) လက်လှမ်းမီအသုံးပြုနိုင်သည့်အဆောက်အအုံများ

စာသင်ကျောင်း	အမှတ် ခြံမပါ	ကျန်းမာရေး	အမှတ် ခြံမပါ	ဘာသာရေးအဆောက်အအုံ	အမှတ် ခြံမပါ
အထက်တန်းကျောင်း	<input type="checkbox"/>	ဆေးရုံ	<input type="checkbox"/>	စေတီ	<input type="checkbox"/>
အလယ်တန်းကျောင်း	<input type="checkbox"/>	ကျန်းမာရေးဌာန	<input type="checkbox"/>	ဘုန်းကြီးကျောင်း	<input checked="" type="checkbox"/>
မူလတန်းကျောင်း	<input checked="" type="checkbox"/>	ကျန်းမာရေးဌာနခွဲ	<input type="checkbox"/>	ဟိန္ဒူဘုရားကျောင်း	<input type="checkbox"/>
ပျက်ကျကျောင်း	<input checked="" type="checkbox"/>	ဆေးပေးခန်း	<input type="checkbox"/>	ရေစိုက်ယာဉ်ကျောင်း	<input type="checkbox"/>
အခြား	<input type="checkbox"/>	အခြား	<input type="checkbox"/>	ဝင်္ဂ	<input type="checkbox"/>
				အခြား	<input type="checkbox"/>
မှတ်ချက်		မှတ်ချက်		မှတ်ချက်	



လူထုဝဟိုပြုစီမံကိန်း၊စီမံကိန်းလက်ခွဲ  
အပိုင်း-၃ ၂၉.၉.၂၀၁၅

(ဇ) ကျေးရွာတွင် ခွဲစည်းထားသော အဖွဲ့အစည်းများ  
လူထုဝဟိုပြုစီမံကိန်းမတိုင်မီ ဤကျေးရွာတွင် ကျေးရွာဖွံ့ဖြိုးရေးအတွက် အစိုးရ(သို့)ရွာသားများကိုယ်တိုင်(သို့) စီမံကိန်းတင်စုစုမှ  
ခွဲစည်းထားသည့် အဖွဲ့အစည်းများရှိပါသလား။

(၁)-----သမဝါယမ-----  
(၂)-----

ကျေးရွာခေါင်းဆောင်

အမည် - ဦးဟန်ဌေး

လက်မှတ်  ဇန်နဝါရီ ၈. ၂၀၁၆

လူထုစည်းရုံးရေးမှူး

အမည် - ဦးမောင်မောင်မြင့်

လက်မှတ်  ဇန်နဝါရီ ၈. ၂၀၁၆



လူထုဝဟ်ပြီစီမံကိန်းစီမံကိန်းလက်စွဲ  
အပိုင်း-၃ ၉.၉.၂၀၁၅

ပုံစံ ၈-၂ - စီမံကိန်းစက်ဝန်းအချိန်ဇယား (PC 2)

လမ်းညွှန်ဖွဲ့စည်းသက်ဆိုင်ရာလူထုဝဟ်ပြီစီမံကိန်းလက်စွဲ/လက်ထောက်နည်းပညာနည်းပညာများမှ	စီမံကိန်းစက်ဝန်းအဆင့်တစ်ခုစီ	ပြီစီမံကိန်းကျေးရွာနှင့်	ကျေးရွာအုပ်စု
အတွက်ကျိပ်စက်ကြည့်သွင်းရမည့်			
စည်းရုံးရေးမှု/မန်ထမ်း အစဉ်			
နေ့စွဲ	၇.၅.၂၀.၂၀၁၆	စက်ဝန်းအားအမှတ်ခြံမိ □ စက်ဝန်း(၀) □ စက်ဝန်း(၂) □ စက်ဝန်း(၃)	
ပြည်နယ်/တိုင်း	မန္တလေး	ကျေးရွာ	တက္ကသိုလ်

စီမံကိန်းအဆင့်ရွက်ဖူးအဆင့်များ	နေ့စွဲ		အစည်းအဝေးတွင်တက်ရောက်သူအရေအတွက်			
	စတင်သည့်နေ့	ပြီးဆုံးသည့်နေ့	အမျိုးသားအရေအတွက်	အမျိုးသမီးအရေအတွက်	အိမ်ထောင်စုအရေအတွက်	လူမျိုးစုတက်ရောက်သူအရေအတွက်နှင့် လူမျိုးစုအမည်
၁. ကျေးရွာစီမံကိန်း ပိတ်ဆက်အစည်းအဝေး	၉.၂.၂၀	၉.၂.၂၀	၅၀	၁၁	၇၇	၅၅   ၈၂
၂. ကျေးရွာဖွံ့ဖြိုးရေး စီမံချက်ရေးဆွဲခြင်း အစည်းအဝေး	၇.၂.၂၀	၁၆.၂.၂၀	၅၁	၂၄	၇၅	၅၆   ၉၂
၃. ကျေးရွာအုပ်စု လုပ်ငန်း ဆုံးဖြတ်ချက်ချသည့်အစည်းအဝေး						
၄. မြို့နယ်အဆင့်စီမံကိန်းရေးဆွဲရေးနှင့်အကောင်အထည်ဖော်ရေးကော်မတီ၏ စီမံကိန်း သုံးသပ်မှုအစည်းအဝေး			မလို	မလို	မလို	မလို
၅. မြို့နယ် စီမံကိန်းရေးဆွဲရေးနှင့်အကောင်အထည်ဖော်ရေးကော်မတီ၏ဆုံးဖြတ်မှုကို ရွာသူ့အသိပေးအကြောင်းကြားသည့်အစည်းအဝေး						
၆. စီမံကိန်းလုပ်ငန်းခွဲစီမံချက်ရေးဆွဲခြင်း အစည်းအဝေး	မလို	မလို	မလို	မလို	မလို	မလို
၆.၁။ စီမံကိန်းလုပ်ငန်း အကောင်အထည်ဖော်ရေးအစီအစဉ် ရေးဆွဲခြင်း						



လူထုဝဟ်ပြုစီမံကိန်းစီမံကိန်းလက်စွဲ

အပိုင်း-၃ ၂၉.၉.၂၀၁၅

ပုံစံ ၈-၃ ကျေးရွာဖွံ့ဖြိုးရေး ဦးစားပေးအစီအစဉ် (Form PC 3)

လမ်းညွှန် ချက် /အဆင့်(၃)ကျေးရွာဖွံ့ဖြိုးရေးမှန်းချက်အစဉ်အဝေးပြီးဆုံးသောအခါ ကျေးရွာစီမံကိန်း အထောက်အကူပြု  
ကော်မတီသည် လူထုစည်းရုံးရေးများအကူအညီဖြင့် ဤပုံစံကိုပြည့်စုံအောင် ဖြည့်သွင်းရမည်။ အားလုံးသော အခက်အခဲ  
အတားအဆီးများ၊ ဖွံ့ဖြိုးမှုဦးစားပေးအစီအစဉ်များလူထုဝဟ်ပြုစီမံကိန်း၏ ရန်ပုံငွေအရင်းအမြစ်နှင့် မသက်ဆိုင်သည့် လုပ်ငန်းများ  
အားလုံးကိုပေါ်ပြရမည်။

လူထုစည်းရုံးရေးများ/ဝန်ထမ်းအမည် ဦးမောင်မောင်မြင့်  
နေ့စွဲ 17.2.2016 ကော်ဝန်းအား အမှတ်ခြစ်ပါ (✓) မှ ကော်ဝန်း(၁)  
ကော်ဝန်း(၂)၊ ကော်ဝန်း(၃)၊ ကော်ဝန်း(၄)

ပြည်နယ်/တိုင်း စစ်ကိုင်း၊ ညွှန်ကြားမှုဌာန မိလ္လာ၊ ကျေးရွာ ကံကြိုကျွန်း၊

က. အခက်အခဲအတားအဆီးများအားဆွေးနွေးခြင်း - ယခုလက်ရှိအခြေအနေတွင်ဤကျေးရွာဖွံ့ဖြိုးတိုးတက်ရေးအတွက်  
အဓိကအခက်အခဲအတားအဆီးများသည် မည်သည်များဖြစ်ပါသနည်း(အမျိုးသား/သမီး အနည်းဆုံးအခက်အခဲ ၅ ခုစီပေါ်ပြပါ)

အမျိုးသား အဖွဲ့မှတင်ပြသောအခက်အခဲအတားအဆီးများ		အမျိုးသမီး အဖွဲ့မှတင်ပြသောအခက်အခဲအတားအဆီးများ	
၁	ပညာရေး နှင့် ကျန်းမာရေး အခက်အခဲ	၁	ပညာရေး နှင့် ကျန်းမာရေး အခက်အခဲ
၂	ကျွန်းကျွန်း အလုပ်အကိုင် အခက်အခဲ	၂	လမ်းပန်းဆက်သွယ်မှု အခက်အခဲ
၃	လမ်းပန်းဆက်သွယ်မှု အခက်အခဲ	၃	ကျွန်းကျွန်း အလုပ်အကိုင် အခက်အခဲ
၄	လူ့စွန့်အပ်အခင်း အတားအဆီး အခက်အခဲ	၄	လူ့စွန့်အပ်အခင်း အတားအဆီး အခက်အခဲ
၅	သဘာဝပတ်ဝန်းကျင် အခက်အခဲ	၅	သဘာဝပတ်ဝန်းကျင်ဆိုင်ရာ မြေအခက်အခဲ

ခ. မျှော်မှန်းခြင်း- နောင်လာမည့် ( ၅ )နှစ် အတွင်း ကျေးရွာဖွံ့ဖြိုးရေး မျှော်မှန်းလျာထားချက်များအား တင်ပြပါ။

အမျိုးသားအဖွဲ့မှတင်ပြသောမျှော်မှန်းချက်များ		အမျိုးသမီးအဖွဲ့မှတင်ပြသောမျှော်မှန်းချက်များ	
၁	ကျောင်း အ.လ.က (ခွဲ) ၅ ဂရိဖို	၁	ပညာရေး မြင့်မားလာစေရန်
၂	ကျန်းမာရေးစောင့်ရှောက်ရေး နှင့် ဆရာဝန် ၅ ဂရိဖို	၂	စောင့်ရှောက်ရေး ဗိုလ်ချုပ်
၃	ကျွန်းကျွန်း အလုပ်အကိုင် နှင့် လမ်းဆက်သွယ်ရေးတိုးတက်မှု	၃	ပိုမိုလမ်းဆက်သွယ်မှု ၅ ဂရိဖို
၄	လူ့စွန့်အပ်အခင်း အတားအဆီး မြင့်မားလာဖို့	၄	လမ်းပန်းဆက်သွယ်ရေး မဆက်တိုက်စေရန်
၅		၅	ကျွန်းကျွန်း အခက်အခဲ ၅ ဂရိဖို



လူထုဗဟိုပြုစီမံကိန်းစီမံကိန်းလက်စွဲ

အပိုင်း-၃ ၂၉.၉.၂၀၁၅

ဂ. ဤကျေးရွာ၏ လာမည့်( ၃)နှစ်အတွက် ဦးစားပေး ဖွံ့ဖြိုးတိုးတက်မှု လုပ်ငန်း အစီအစဉ်များအားဖော်ပြပါ။

(လူထုဗဟိုပြုစီမံကိန်း ရန်ပုံငွေအတွက် အဆိုပြုသော အစီအစဉ်များကိုဦးစားပေး အဆင့်အလိုက်ဖော်ပြပြီး ကျန်လူထုဗဟိုပြု စီမံကိန်း ရန်ပုံငွေအရင်းအမြစ်နှင့် မပတ်သက်သည့်အစီအစဉ်များလည်းဖော်ပြရန်ဖြစ်သည် )

ကျေးရွာအတွက်ဦးစားပေးဖွံ့ဖြိုးတိုးတက်မှု လုပ်ငန်းစဉ်များ	အဆိုပြုသူ (အမျိုးသားများ/ အမျိုးသမီးများ/ အမျိုးသား+အမျိုးသမီး)	လူထုဗဟိုပြုစီမံကိန်းအတွက်အဆိုပြုသည် (ဦးစားပေးအဆင့် အလိုက် ဖော်ပြပါ)	ခန့်မှန်း ကုန်ကျ စရိတ်	အကျိုးခံစားခွင့်ရှိသူခန့်မှန်းခြေ အရေအတွက်
၁ စာပေအဖွဲ့ဖွဲ့စည်းခြင်း	ကျေးရွာသား	၁	၅၇,၀၀၀,၀၀၀	၅၄၀၀၀၀
၂ ရေကွင်း၊ ကန်၊ ရေဖျော်ခြင်း	ကျေးရွာသား	၂	၅၄၀၀၀,၀၀၀	၄၉၇
၃ ရွာတွင်း ရေပိုမိုရရှိရေးအတွက် အဖွဲ့ဖွဲ့စည်းခြင်း	ကျေးရွာသား	၃	၁၂၁၀၀၀၀၀	၄၉၇
၄ ရွာတွင်းလမ်းဖွဲ့စည်းခြင်း	ကျေးရွာသား + ကျေးရွာသမီး	၄	၁၄၆၀၀၀,၀၀၀	၄၉၇
၅ ရေကန်ဖွဲ့စည်းခြင်း	ကျေးရွာသား + ကျေးရွာသမီး	၅	၉၂၀၀၀,၀၀၀	၄၉၇
၆ မူကြို ဖွဲ့စည်းခြင်း	ကျေးရွာသား	၆	၄၇,၀၀၀,၀၀၀	၄၅၀၀၀၀၀
၇ စားနပ်ရိက္ခာအဖွဲ့ဖွဲ့စည်းခြင်း	ကျေးရွာသား	၇	၉၄၀၀၀,၀၀၀	၄၉၇

ဥက္ကဋ္ဌ၊ ကျေးရွာစီမံကိန်းအထောက်အကူပြုကော်မတီမှအတည်ပြုသည်။

အမည် ဒေါ်ဂျီဂျီဇွေ လက်မှတ် ဂျီဇွေ ဇူလိုင် ၁၇၊ ၂၀၁၆



လူထုဗဟိုပြုစီမံကိန်း၊စီမံကိန်းလက်ဖွဲ့  
အပိုင်း-၃ ၉.၉.၂၀၁၅

ပုံစံ - ၈-၁၂ - အစည်းအဝေးတက်ရောက်သူများ (FORM PC 12)

လယ်ဥက္ကဋ္ဌ၊ စီမံကိန်း အစည်းအဝေးအားလုံးတွင် အသုံးပြုရန် လူထုစည်းရုံးရေးဌာနက ကျေးဇူးတင် တွင်းဆင်းစဉ် စစ်ဆေးဖို့ ပုံစံ ၂ စီမံကိန်းတော်ဝန်အချိန်ဇယားပါ အစည်းအဝေးတက်ရောက်သူများစာရင်းကို ပြည့်စုံစွာ

စည်းရုံးရေးမှူးအမည် - ဦးမောင်မောင်မောင်

ရက်စွဲ - ၈.၂.၂၀၁၆ စီမံကိန်းတော်ဝန်အမှတ်ကြိမ်(V)  စက်ဝန်း(၂)  စက်ဝန်း(၃)  စက်ဝန်း(၄)

ပြည်နယ်/တိုင်းဒေသကြီး - မြို့နယ် မြန်မာပြည် ကျေးဇူးတင်ပုံ မိလူ ကျေးဇူးတင်ပုံ

စစ်ကြောင်းစဉ် - ၈၈၈၈၈၈

အစည်းအဝေးခေါင်းစဉ်၊ ပာဏး စာကြိမ် အမှတ် - ၈၈၈

စဉ်	အမည်	ကျား (V)	မ (V)	အိမ်ထောင် စုကိုယ်စားလှယ် (V) <sup>(၈)</sup>	လူမျိုး	လက်မှတ်
၁	ဦးထွန်းမောင်	<input checked="" type="checkbox"/>		<input checked="" type="checkbox"/>	ရှမ်း	<u>စစ်ကြောင်း</u>
၂	ဒေါ်အိန်		<input checked="" type="checkbox"/>	<input checked="" type="checkbox"/>	"	<u>၂၀၁၅</u>
၃	ဦးထွန်းစိန်	<input checked="" type="checkbox"/>		<input checked="" type="checkbox"/>	"	<u>စစ်ကြောင်း</u>
၄	ဦးမောင်မောင်	<input checked="" type="checkbox"/>		<input checked="" type="checkbox"/>	"	<u>စစ်ကြောင်း</u>
၅	ဦးအောင်အောင်	<input checked="" type="checkbox"/>		<input checked="" type="checkbox"/>	"	<u>စစ်ကြောင်း</u>
၆	ဦးအောင်အောင်	<input checked="" type="checkbox"/>		<input checked="" type="checkbox"/>	"	<u>စစ်ကြောင်း</u>
၇	ဦးအောင်အောင်	<input checked="" type="checkbox"/>		<input checked="" type="checkbox"/>	"	<u>စစ်ကြောင်း</u>
၈	ဦးအောင်အောင်	<input checked="" type="checkbox"/>		<input checked="" type="checkbox"/>	"	<u>စစ်ကြောင်း</u>
၉	ဦးအောင်အောင်	<input checked="" type="checkbox"/>		<input checked="" type="checkbox"/>	"	<u>စစ်ကြောင်း</u>
၁၀	ဦးအောင်အောင်	<input checked="" type="checkbox"/>		<input checked="" type="checkbox"/>	"	<u>စစ်ကြောင်း</u>
၁၁	ဦးအောင်အောင်	<input checked="" type="checkbox"/>		<input checked="" type="checkbox"/>	"	<u>စစ်ကြောင်း</u>
၁၂	ဦးအောင်အောင်	<input checked="" type="checkbox"/>		<input checked="" type="checkbox"/>	"	<u>စစ်ကြောင်း</u>
၁၃	ဦးအောင်အောင်	<input checked="" type="checkbox"/>		<input checked="" type="checkbox"/>	"	<u>စစ်ကြောင်း</u>
	စုစုပေါင်း	၁၁	၀	၁၁		<u>စစ်ကြောင်း</u>

(၈) အိမ်ထောင်စိုးမိဖြစ်ရန်မလိုပါ။ အမျိုးသား/အမျိုးသမီး အိမ်ထောင်စု တစ်ခုကို တိုယ်စားပြုသူတစ်ဦးအဖြစ် အမှတ်ကြိမ်ပါ။

၈၅  
၇၈



လူထုပတ်ဝန်းကျင်ထိခိုက်မှုစီမံကိန်းလက်စွဲ  
အပိုင်း-၃ ၉.၉.၂၀၁၅

ပုံစံ - ၀-၁၂ - အစဉ်အဆက်ရောက်သူများ (FORM PC 12)

လမ်းညွှန် စီမံကိန်း အစဉ်အဆက်အားလုံးတွင် အသုံးပြုရန် လူထုပတ်ဝန်းကျင်ထိခိုက်မှု စီမံကိန်းစီမံကိန်းအချိန်ဇယားပါ အစဉ်အဆက်ရောက်သူများအားလုံးကို ဖြည့်သွင်းရန်

စဉ်ရုံးစေ့မှုအမည် - ဦးမောင်မောင် (မ)  
 ရက်စွဲ - ၈.၇.၂၀၁၆

ပြည်နယ်/တိုင်းဒေသကြီး - မြို့နယ် ယိုးဒယားပြည်နယ်

စီမံကိန်းစီမံကိန်းအမျိုးအမည် (၁)  စီမံကိန်း (၂)  စီမံကိန်း (၃)  စီမံကိန်း (၄)

ကျေးရွာ အမည် - ကျေးရွာ အမည်

စဉ်	အမည်	ကျား (✓)	မ (✓)	အိမ်ထောင်စုတိုက်လွယ် (✓)	လူမျိုး	လက်မှတ်
၁၄	ဦးစံကျွယ်	✓		✓	ရှမ်း	စံကျွယ်
၁၅	ဦးကျော်မောင်	✓		✓	ရှမ်း	ကျော်မောင်
၁၆	ဦးကျော်မောင်	✓		✓	ရှမ်း	ကျော်မောင်
၁၇	ဦးကျော်မောင်	✓		✓	ရှမ်း	ကျော်မောင်
၁၈	ဦးကျော်မောင်	✓		✓	ရှမ်း	ကျော်မောင်
၁၉	ဦးကျော်မောင်	✓		✓	ရှမ်း	ကျော်မောင်
၂၀	ဦးကျော်မောင်	✓		✓	ရှမ်း	ကျော်မောင်
၂၁	ဦးကျော်မောင်	✓		✓	ရှမ်း	ကျော်မောင်
၂၂	ဦးကျော်မောင်	✓		✓	ရှမ်း	ကျော်မောင်
၂၃	ဦးကျော်မောင်	✓		✓	ရှမ်း	ကျော်မောင်
၂၄	ဦးကျော်မောင်	✓		✓	ရှမ်း	ကျော်မောင်
၂၅	ဦးကျော်မောင်	✓		✓	ရှမ်း	ကျော်မောင်
၂၆	ဦးကျော်မောင်	✓		✓	ရှမ်း	ကျော်မောင်
	စုစုပေါင်း - ၂၃	၂၃	၃	၁၃		

(၁) အိမ်ထောင်စုစီမံကိန်းစီမံကိန်းအမျိုးအမည်၊ အမျိုးအမည်/အမျိုးအမည်၊ အိမ်ထောင်စု တစ်ခုကို တိုက်ရိုက်ဖြည့်သွင်းရန် အမှတ်ပြန်ပါ။







လူထုထောက်ပံ့ရေးဦးစီးဌာန၊ ဝန်ကြီးဌာန၊ လက်ရှိ  
အပိုင်း-၃ ၂၉.၉.၂၀၁၅

ပုံစံ - ၈-၁၂ - အစည်းအဝေးထောက်ရောက်သူများ (FORM PC 12)

လမ်းညွှန်၊ စီမံကိန်း၊ အစည်းအဝေးအားလုံးတွင် အသုံးပြုရန် လူထုထောက်ပံ့ရေးဦးစီးဌာနက ကျေးဇူးပြု၍ တောင်းဆိုပါက စစ်ဆေး၍ ပုံစံ ၂ စီမံကိန်းတော်ဝန်အချိန်ဇယားပါ အစည်းအဝေးထောက်ရောက်သူများအားလုံးကို ဖြည့်သွင်းရန်

စည်းရုံးရေးမှူးအမည် - ဦးမောင်မောင် (၆၆)

ရက်စွဲ - ၈.၇.၂၀၁၆

စီမံကိန်းတော်ဝန်အမှတ်ကြိုက် (၁)  စီမံကိန်း (၂)  စီမံကိန်း (၃)  စီမံကိန်း (၄)

ပြည်နယ်/တိုင်းဒေသကြီး - မြို့နယ် မင်းမောက် ကျေးရွာအုပ်စု မံလူ ကျေးရွာ ကံကြီးကုန်း

စစ်ကိုင်းတိုင်း

အစည်းအဝေးခေါင်းစဉ် - ပထမကကြိမ်ကစားကစား

စဉ်	အမည်	ကျား (V)	မ (V)	အိမ်ထောင် ရက်စွဲ (၂/၃)	လူမျိုး	လက်မှတ်
၄၀	ဦး ၆၆၀	✓		✓	ရှမ်း	၆၆၆၀
၄၁	ဒေါ်အောင်စော	✓	✓	✓	ရှမ်း	အောင်စော
၄၂	ဒေါ်အောင်စော	✓	✓	✓	ရှမ်း	၁၀၅၀၀၀
၄၃	ဦးစော	✓	✓	✓	ရှမ်း	၀၆.၀၅
၄၄	ဒေါ်အောင်စော	✓	✓	✓	ရှမ်း	၄
၄၅	ဦးစော	✓	✓	✓	ရှမ်း	စီ.၇၆၉
၄၆	ဦးစော	✓	✓	✓	ရှမ်း	မောင်စော
၄၇	ဒေါ်အောင်စော	✓	✓	✓	ရှမ်း	၁၅၆၆၆
၄၈	ဒေါ်အောင်စော	✓	✓	✓	မဟာ	အောင်စော
၄၉	ဒေါ်အောင်စော	✓	✓	✓	မဟာ	အောင်စော
၅၀	ဒေါ်အောင်စော	✓	✓	✓	ရှမ်း	၀၀၀
၅၁	ဒေါ်အောင်စော	✓	✓	✓	ရှမ်း - မဟာ	၀၀၀
၅၂	ဒေါ်အောင်စော	✓	✓	✓	ရှမ်း	၆၆
စုစုပေါင်း - ၅၁		၄	၅၆	၅၁		

(၁) အိမ်ထောင်စဉ်စီမံကိန်းမရှိပါ။ အမျိုးသား/အမျိုးသမီး အိမ်ထောင်စဉ် တစ်စုကို တိုင်ပင်ဆောင်ရွက်ရန်အတွက် အမှတ်ကြိုက်ပါ။





လူထုဝတ်ပြုစီမံကိန်းစီမံကိန်းလက်ဖွဲ့  
အစဉ်-၃ ၂၉-၉-၂၀၁၅

ပုံစံ - ၀-၁၂ - အစည်းအဝေးတက်ရောက်သူများ (FORM PC 12)

လက်ညွှန်း စီမံကိန်း အစည်းအဝေးအားလုံးတွင် အသုံးပြုရန် လူထုစည်းရုံးရေးမှူးက ကျေပွဲသို့ ကျင်းပမည့် ပုံစံ ၂ စီမံကိန်းတက်ပန်းအချိန်ယူပေးပါ အစည်းအဝေးတက်ရောက်  
သူများစာရင်းကို မြည့်သွင်းရန်  
စည်းရုံးရေးမှူးအမည် - ဒေါ်မောင်မောင်  
ရက်စွဲ - ၈.၇.၂၀၁၆ စီမံကိန်းတက်ပန်းအမှတ်ဖြစ်ပါသည်။  တက်ပန်း(၁)  တက်ပန်း(၂)  တက်ပန်း(၃)  တက်ပန်း(၄)  
မြို့နယ်/ တိုင်းဒေသကြီး မြို့နယ် မင်းမောက် ကျေးရွာအုပ်စု မိလူ ကျေးရွာ မိမိ ကျွန်း

အစည်းအဝေးခေါင်းစဉ်: ဝတ္ထုကျက် အစည်း အဝေး

စဉ်	အမည်	ကျား (M)	မ (W)	အိမ်ထောင် စုကိုယ်စား လှယ် (V) <sup>(၁)</sup>	ရရှိပုံ	လက်မှတ်
၃၅	ဒေါ်ခင်စုစု		✓	✓	၅၀၀	ဒေါ်ခင်စု
၃၆	ဒေါ်ခင်မာမာ		✓	✓	"	ဒေါ်ခင်မာ
၃၇	ဒေါ်အေးအေး	✓		✓	"	ဒေါ်အေးအေး
၃၈	ဒေါ်အေးအေး	✓		✓	"	ဒေါ်အေးအေး
၃၉	ဒေါ်အေးအေး	✓		✓	"	ဒေါ်အေးအေး
၄၀	ဒေါ်အေးအေး	✓		✓	"	ဒေါ်အေးအေး
၄၁	ဒေါ်အေးအေး	✓		✓	"	ဒေါ်အေးအေး
၄၂	ဒေါ်အေးအေး	✓		✓	"	ဒေါ်အေးအေး
၄၃	ဒေါ်အေးအေး	✓		✓	"	ဒေါ်အေးအေး
၄၄	ဒေါ်အေးအေး	✓		✓	"	ဒေါ်အေးအေး
၄၅	ဒေါ်အေးအေး	✓		✓	"	ဒေါ်အေးအေး
စုစုပေါင်း		၆	၅	၅		

(၁) အိမ်ထောင်စုစီမံကိန်းမရှိသူများ၊ အမျိုးသား/အမျိုးသမီး အိမ်ထောင်စု တစ်စုကို ကိုယ်စားပြုလှည့်သူမဆို အမှတ်ဖြစ်ပါသည်။



လူထုဝတ်ပြုစီမံကိန်း၊ စီမံကိန်း၊ လက်ဖွဲ့  
အပိုင်း-၃ ၂၉-၉-၂၀၁၅

ပုံစံ - ၀-၀၂ - အစည်းအဝေးတက်ရောက်သူများ (FORM PC 12)

လယ်ဥျှန်း၊ စီမံကိန်း၊ အစည်းအဝေးအားလုံးတွင် အသုံးပြုရန်၊ လူထုစည်းရုံးရေးများက ကျေးဇူးတင်ပေးသည့် စစ်ဆေးဖွဲ့ ပုံစံ ၂ စီမံကိန်းတက်ပန်းအချိန်ယောပါ အစည်းအဝေးတက်ရောက်သူများစာရင်းကို ဖြည့်သွင်းရန်

စည်းရုံးရေးများအမည် ဒီ.ဂဟင်မောင် ဖြေ

မှတ်စွဲ ၈.၂.၂၀၁၆ စီမံကိန်းတက်ပန်းအမှတ်ဖြစ်ပါ (✓)  တက်ပန်း (၂)  တက်ပန်း (၃)  တက်ပန်း (၄)

ပြည်နယ်/တိုင်းဒေသကြီး မြို့နယ် မန်းမောက် ကျေးရွာအုပ်စု မံလူ ကျေးရွာ ကံကြီးကုန်း

အဖွဲ့အစည်း အဖွဲ့အစည်း

အစည်းအဝေးခေါင်းစဉ်: ပဝါကရကြိမ်စာရင်းစာစု

စဉ်	အမည်	ကျား (✓)	မ (✓)	အိမ်ထောင်စုတိုက်စားလုပ် (✓/မ)	လူမျိုး	လက်မှတ်
၅၆	ဒေါ်ပွဲတင်	✓		✓	ရှမ်း	၀၁၀
၅၇	ဒေါ်အိမ်စုံ	✓			ရှမ်း	၆၅
၅၈	ဒေါ်လှစန်း	✓			ရှမ်း	
၅၉	ဒေါ်လှစိန်	✓			ရှမ်း	၁
၆၀	ဒေါ်ကျော်မာရ်	✓		✓	ရှမ်း	၀၁၀
၆၁	ဒေါ်စင်စင်	✓		✓	ရှမ်း	၀၁၀
၆၂	ဒေါ်အိမ်စုံ	✓		✓	ရှမ်း	၀၁၀
၆၃	ဒေါ်အိမ်စုံ	✓		✓	ရှမ်း	၀၁၀
၆၄	ဒေါ်အိမ်စုံ	✓		✓	ရှမ်း	၀၁၀
၆၅	ဒေါ်အိမ်စုံ	✓		✓	ရှမ်း	၀၁၀
၆၆	ဒေါ်အိမ်စုံ	✓		✓	ရှမ်း	၀၁၀
၆၇	ဒေါ်အိမ်စုံ	✓		✓	ရှမ်း	၀၁၀
၆၈	ဒေါ်အိမ်စုံ	✓		✓	ရှမ်း	၀၁၀
၆၉	ဒေါ်အိမ်စုံ	✓		✓	ရှမ်း	၀၁၀
၇၀	ဒေါ်အိမ်စုံ	✓		✓	ရှမ်း	၀၁၀
၇၁	ဒေါ်အိမ်စုံ	✓		✓	ရှမ်း	၀၁၀
၇၂	ဒေါ်အိမ်စုံ	✓		✓	ရှမ်း	၀၁၀
၇၃	ဒေါ်အိမ်စုံ	✓		✓	ရှမ်း	၀၁၀
၇၄	ဒေါ်အိမ်စုံ	✓		✓	ရှမ်း	၀၁၀
၇၅	ဒေါ်အိမ်စုံ	✓		✓	ရှမ်း	၀၁၀
၇၆	ဒေါ်အိမ်စုံ	✓		✓	ရှမ်း	၀၁၀
၇၇	ဒေါ်အိမ်စုံ	✓		✓	ရှမ်း	၀၁၀
၇၈	ဒေါ်အိမ်စုံ	✓		✓	ရှမ်း	၀၁၀
၇၉	ဒေါ်အိမ်စုံ	✓		✓	ရှမ်း	၀၁၀
၈၀	ဒေါ်အိမ်စုံ	✓		✓	ရှမ်း	၀၁၀
၈၁	ဒေါ်အိမ်စုံ	✓		✓	ရှမ်း	၀၁၀
၈၂	ဒေါ်အိမ်စုံ	✓		✓	ရှမ်း	၀၁၀
၈၃	ဒေါ်အိမ်စုံ	✓		✓	ရှမ်း	၀၁၀
၈၄	ဒေါ်အိမ်စုံ	✓		✓	ရှမ်း	၀၁၀
၈၅	ဒေါ်အိမ်စုံ	✓		✓	ရှမ်း	၀၁၀
၈၆	ဒေါ်အိမ်စုံ	✓		✓	ရှမ်း	၀၁၀
၈၇	ဒေါ်အိမ်စုံ	✓		✓	ရှမ်း	၀၁၀
၈၈	ဒေါ်အိမ်စုံ	✓		✓	ရှမ်း	၀၁၀
၈၉	ဒေါ်အိမ်စုံ	✓		✓	ရှမ်း	၀၁၀
၉၀	ဒေါ်အိမ်စုံ	✓		✓	ရှမ်း	၀၁၀
၉၁	ဒေါ်အိမ်စုံ	✓		✓	ရှမ်း	၀၁၀
၉၂	ဒေါ်အိမ်စုံ	✓		✓	ရှမ်း	၀၁၀
၉၃	ဒေါ်အိမ်စုံ	✓		✓	ရှမ်း	၀၁၀
၉၄	ဒေါ်အိမ်စုံ	✓		✓	ရှမ်း	၀၁၀
၉၅	ဒေါ်အိမ်စုံ	✓		✓	ရှမ်း	၀၁၀
၉၆	ဒေါ်အိမ်စုံ	✓		✓	ရှမ်း	၀၁၀
၉၇	ဒေါ်အိမ်စုံ	✓		✓	ရှမ်း	၀၁၀
၉၈	ဒေါ်အိမ်စုံ	✓		✓	ရှမ်း	၀၁၀
၉၉	ဒေါ်အိမ်စုံ	✓		✓	ရှမ်း	၀၁၀
၁၀၀	ဒေါ်အိမ်စုံ	✓		✓	ရှမ်း	၀၁၀

(၁) အိမ်ထောင်စုစီမံကိန်းဖြစ်ရန်မလိုပါ။ အမျိုးသား/အမျိုးသမီး အိမ်ထောင်စု တစ်စုကို ကိုယ်စားပြုသူမည်သူမဆို အမှတ်ဖြစ်ပါ။



လူထုဗဟိုပြုစီမံကိန်း၊စီမံကိန်းလက်စွဲ  
အပိုင်း-၃ (၉.၉.၂၀၁၅)

ပုံစံ - ၀-၁၂ - အစည်းအဝေးထောက်ပံ့ရေးကိစ္စများ (FORM PC 12)

ပုံစံ - ၀-၁၂ - အစည်းအဝေးထောက်ပံ့ရေးကိစ္စများ (FORM PC 12)

လက်ညွှန်း စီမံကိန်း အစည်းအဝေးအားလုံးတွင် အသုံးပြုရန် လူထုဗဟိုပြုစီမံကိန်းအဖွဲ့ဝင်များက ကျေးဇူးတင် ကျင့်သုံးရန်အတွက် အစည်းအဝေးထောက်ပံ့ရေးကိစ္စများ

အစည်းအဝေးအဖွဲ့အစည်း - ဒီးမိုကရေစီဖွံ့ဖြိုးရေးအဖွဲ့

စည်းရုံးရေးမှူးအမည် - စိန်ကိန်းထွန်းအောင်မြင်(V)  စက်ဝန်း(၂)  စက်ဝန်း(၃)  စက်ဝန်း(၄)

ရက်စွဲ - 16.2.2016  ကျေးဇူးတင်မှု  မကျေမနပ်

ပြည်နယ်/တိုင်းဒေသကြီး - ဗြိတိသျှ ဗမာပြည်

စဉ်	အမည်	ကျား (V)	မ (V)	အိမ်ထောင်စုဝင် (V)	လူမျိုး	လက်မှတ်
၁	ဒီးမိုကရေစီ	✓		✓	ရှမ်း	၂၉
၂	ဒီးမိုကရေစီ	✓		✓	ရှမ်း	၃၉
၃	ဒီးမိုကရေစီ	✓		✓	ရှမ်း	၂၅
၄	ဒီးမိုကရေစီ	✓		✓	ရှမ်း	၂၅
၅	ဒီးမိုကရေစီ	✓		✓	ရှမ်း	၂၅
၆	ဒီးမိုကရေစီ	✓		✓	ရှမ်း	၂၅
၇	ဒီးမိုကရေစီ	✓		✓	ရှမ်း	၂၅
၈	ဒီးမိုကရေစီ	✓		✓	ရှမ်း	၂၅
၉	ဒီးမိုကရေစီ	✓		✓	ရှမ်း	၂၅
၁၀	ဒီးမိုကရေစီ	✓		✓	ရှမ်း	၂၅
၁၁	ဒီးမိုကရေစီ	✓		✓	ရှမ်း	၂၅
၁၂	ဒီးမိုကရေစီ	✓		✓	ရှမ်း	၂၅
၁၃	ဒီးမိုကရေစီ	✓		✓	ရှမ်း	၂၅
စုစုပေါင်း		၁၃		၁၃		

(၁) အိမ်ထောင်စုဝင်အဖြစ်မှန်စစ်ဆေးရန်အတွက် အိမ်ထောင်စု တစ်စုကို ကိုယ်စားပြုလုပ်ဆောင်ရန်အတွက် အမှတ်တင်ပါ။











လူထုဗဟိုပြုစီမံကိန်းစီမံကိန်းလက်စွဲ  
အပိုင်း-၃ ၉.၉.၂၀၁၅

ပုံစံ - ၀-၀၂ - အစည်းအဝေးထောက်ရောက်သူများ (FORM PC 12)

လက်ညွှန်း စီမံကိန်း အစည်းအဝေးအစားအရပ်တွင် အသုံးပြုရန် လူထုဗဟိုပြုရန် ကျင့်သုံးရန်အတွက် ကျင့်သုံးရန်အချိန်အယာယီ အစည်းအဝေးထောက်ရောက်  
သူများစာရင်းကို မြေပုံတွင်ရေး  
စဉ်မှန်းရေးချက်အမည် ဒို့.မောင်မောင်မောင်

ရက်စွဲ 16.2.2016 စီမံကိန်းကော်မရှင်အဖွဲ့ဝင်ဖြစ်ပါ(✓)  ကော်မရှင်(၂)  ကော်မရှင်(၃)  ကော်မရှင်(၄)

ပြည်နယ်/တိုင်းဒေသကြီး စစ်ကိုင်း မြို့နယ် မင်္ဂလာတောင်ညွန့်မြို့နယ် ကျေးရွာအုပ်စု မင်္ဂလာ

အစည်းအဝေးဝင်စဉ် ၃ - ၂၅

စဉ်	အမည်	ကျား (M)	မ (F)	အိမ်ထောင် စုကိန်းစား လုပ်(✓/၀)	လူမျိုး	လက်မှတ်
၁-	ဒေါ်နွဲ့စော	✓		✓	ဗမာ	ဇနီး
၂-	ဒေါ်အေးအေး		✓	✓	ဗမာ	ဒို့.မောင်မောင်
၃-	ဒေါ်အေးအေး	✓		✓	ဗမာ	ဒို့.အောင်
၄-	မ.အေးအေး	✓		✓	ဗမာ	ဒေါ်အေးအေး
၅-	မ.အေးအေး	✓		✓	ဗမာ	မောင်
၆-	မ.အေးအေး	✓		✓	ဗမာ	မောင်
၇-	မ.အေးအေး	✓		✓	ဗမာ	မောင်
၈-	မ.အေးအေး	✓		✓	ဗမာ	မောင်
၉-	မ.အေးအေး	✓		✓	ဗမာ	မောင်
၁၀-	မ.အေးအေး	✓		✓	ဗမာ	မောင်
၁၁-	မ.အေးအေး	✓		✓	ဗမာ	မောင်
၁၂-	မ.အေးအေး	✓		✓	ဗမာ	မောင်
၁၃-	မ.အေးအေး	✓		✓	ဗမာ	မောင်
စုစုပေါင်း	- ၁၃	၁၃	၀	၁၃		

(၀) အိမ်ထောင်စီမံခြင်းဖြစ်ရန်အတွက် အမျိုးသား/အမျိုးသမီး အိမ်ထောင်စု တစ်စုကို ကိုယ်စားပြုသူအဖြစ်အမည်အတိုင်း အမှတ်ရရှိပါ။







စစ်ကိုင်းတိုင်းဒေသကြီး၊ ဗန်းမောက်မြို့နယ်

(က) - ၂။ ကျေးရွာအစည်းအဝေးမှတ်တမ်း

ကျေးရွာ ။ ။ ကံကြီးကုန်း

ကျေးရွာအုပ်စု။ ။ ဗံလူ

အစည်းအဝေးပြုလုပ်သည့်နေရာ။ ။ ဧပြီလ

နေ့စွဲ ။ ။ ၈.၂.၂၀၁၆

အကြောင်းအရာ။ ။ ပထမနှစ် စီမံကိန်း

မိတ်ဆက်အစည်းအဝေးပထမအကြိမ်အစည်းအဝေးပြုလုပ်ခြင်း။

ဆွေးနွေးချက်များ

အစည်းအဝေးတက်ရောက်သူဦးရေ-ကျား( ၅၀ )ဦး နှင့်မ ( ၃၃ )ဦး=( ၈၃ )ဦး

ဆွေးနွေးချက်များ

ဆွေးနွေးချက်(၁)

မိတ်ဆက်အစည်းအဝေးတွင်ကျေးရွာဥက္ကဋ္ဌမှကျေးရွာလူထုနှင့်လူထုဗဟိုပြုစီမံကိန်းမှဝန်ထမ်းများကိုမိတ်ဆက်အဖွဲ့အမှတ်စဉ်ကားပြောကြားခြင်း၊ ထို့နောက်ဝန်ထမ်းမှ အဖွဲ့အစည်းအမည်၊ အလှူရှင်အမည်၊ အကောင်အထည် ဖော်ဆောင်ရွက်သည့်ဌာနနှင့် စီမံကိန်းဖွဲ့စည်းပုံများနှင့် ကျား၊မရေးရာကဏ္ဍများအကြောင်း မိတ်ဆက် ရှင်းလင်းပြောကြားပြီး ကျေးရွာစေတနာ့ဝန်ထမ်းရွေးချယ်ခြင်း(က+မ)တွင် လူထု၏ အတည်ပြုချက်နှင့် မဟုတ်ဘဲ လျှို့ဝှက်ချက်မဲပေးစနစ်ဖြင့် ရွေးချယ်ခြင်း၊ လူထုပူးပေါင်းပါဝင်သော လူမှုဆန်းစစ်ခြင်းများ ပြုလုပ်သွားမည်ဖြစ် ကြောင်း ဆွေးနွေးပြောကြားခဲ့ပါသည်။

ဆွေးနွေးချက်(၂)

မိတ်ဆက်ဆွေးနွေးမှုအပြီးတွင် ကျေးရွာစေတနာ့ဝန်ထမ်း လိုက်နာရမည့် စည်းကမ်းချက်များကိုရှင်းလင်း ပြောကြား၍ ကျေးရွာလူထု ကိုယ်တိုင်လျှို့ဝှက်ချက်မဲပေးစနစ်ဖြင့် စေတနာ့ဝန်ထမ်း(က-၁)(မ-၁)ကို ရွေးချယ် ရန်ဆွေးနွေးခဲ့ပါသည်။

ဆုံးဖြတ်ချက်(၁)

ကျေးရွာလူထုမှ စီမံကိန်း၏ဖွဲ့စည်းပုံ လုပ်ဆောင်ရမည့်အချက်များနှင့် လိုက်နာကျင့်သုံးရမည့်နည်းလမ်း များကိုလိုက်နာဆောင်ရွက်ရန်၊စေတနာ့ဝန်ထမ်းရွေးချယ်ခြင်းကိစ္စနှင့်ပတ်သက်၍တက်ရောက်လာသော ကျေးရွာလူထုမှ အမှန်တကယ် လုပ်ကိုင်နိုင်သူ၊ကျေးရွာဖွံ့ဖြိုးရေးအတွက် စိတ်ပါဝင်စားမှုရှိသူ၊ပြောတက်ဆိုတက်ရှိသူများ ကို ရွေးချယ်ရန် ပြောကြားပြီး စေတနာ့ဝန်ထမ်း(က-၁)(မ-၁) ကို တက်ရောက်လာသော ကျေးရွာလူထုမှ လျှို့ဝှက်မဲစနစ် ဖြင့် ရွေးချယ်ရန်ချယ်ရန် ဆုံးဖြတ်ခဲ့သည်။ထို့နောက် လူမှုဆန်းစစ်ခြင်း(PRA)အကြောင်းတွင် ပါဝင်သောထူးခြားဖြစ်စဉ် များ၊ အမျိုးသမီးဆိုင်ရာ သုံးသပ်ချက်များ၊ အသက်မွေးဝမ်းကျောင်းဆိုင်ရာများကို ဆက်လက်ဆွေးနွေးရန် ဆုံးဖြတ်ခဲ့ကြပါသည်။

သဘောတူညီမှုများ

- (၁)ကျေးရွာသူ/သားအားလုံး စီမံကိန်းမှ ရရှိလာသော ရံပုံငွေကို ကျေးရွာတွင် အကျိုးရှိစွာ သုံးစွဲရန် သဘောတူညီခဲ့ပါသည်။
- (၂)ကျေးရွာစေတနာ့ဝန်ထမ်း(၂)ဦးအား လျှို့ဝှက်မဲပေးစနစ်ဖြင့်ရွေးချယ်ရန်သဘောတူညီခဲ့ကြပါသည်။
- (၃)ရွေးချယ်ခံရသောစေတနာ့ဝန်ထမ်း(၂)ဦးမှာလည်းအမှန်တကယ်လုပ်ဆောင်နိုင်ကြောင်းသဘောတူညီခဲ့ပါသည်။
- (၄)ထို့နောက် တက်ရောက်လာသော ကျေးရွာလူထုမှ လူမှုဆန်းစစ်ခြင်း(PRA)အဆင့်များ ဆက်လက်ပြုလုပ်ဆွေးနွေး ရန်သဘောတူညီခဲ့ကြပါသည်။

အစည်းအဝေးမှတ်တမ်း



စစ်ကိုင်းတိုင်းဒေသကြီး၊ ဝန်းမောက်မြို့နယ်

(ခ) ဒုတိယအကြိမ်ကျေးရွာအစည်းအဝေးမှတ်တမ်း

ကျေးရွာ ။ ။ ကံကြီးကျွန်း

ကျေးရွာအုပ်စု။ ။ မံလူ

အစည်းအဝေးပြုလုပ်သည့်နေရာ။ ။ ကျေးရွာကျပ်

နေ့စွဲ ။ ။ ၂၆.၂.၂၀၁၆

အကြောင်းအရာ။ ။ ပထမနှစ်စီမံကိန်း ဒုတိယအကြိမ်အစည်းအဝေး ဦးစားပေးလုပ်ငန်းရွေးချယ်ခြင်းနှင့် ကျေးရွာစီမံကိန်းအထောက်အကူပြုကော်မတီရွေးချယ်ခြင်း။

အစည်းအဝေးတက်ရောက်သူများ။ ။ ကျေးရွာသား( ၅၅ )၊ ကျေးရွာသူ( ၃၄ )၊ စေတနာ့ဝန်ထမ်းအမျိုး သား(၁)ဦး၊ အမျိုးသမီး(၁)ဦး

ဒုတိယအကြိမ်အစည်းအဝေးအတွက် တက်ရောက်လာသော ကျေးရွာလူထုအား အမျိုးသား/ အမျိုးသမီးများအား သီးခြားခွဲ၍ လူမှုဆန်းစစ်ခြင်း(PRA)အဆင့်များ ဆက်လက်ပြုလုပ် ဆွေးနွေးခဲ့ကြပါသည်။ ၎င်းနောက် အခက်အခဲများကို ဖော်ထုတ်ခဲ့ကြသည်။ ဖော်ထုတ်ထားသော ပြဿနာ များကို အမျိုးသား/သမီးပေါင်းပြီး တူညီသော လုပ်ငန်းထွက်ပေါ်လာသည်။ ထို့နောက် အမျိုးသား/ သမီးများ၏ နောက်(၅)နှစ် မျှော်မှန်းချက်များကို ဆက်လက်ဖော်ထုတ်ခဲ့ကြသည်။ ထွက်ပေါ်လာသော လုပ်ငန်းများကို လူထုပဟိုပြုစီမံကိန်း၏ အကျိုးပင်သောလုပ်ငန်းများနှင့် အကျိုးမပင်သောလုပ်ငန်း များကိုချပြခဲ့ပြီး ကျေးရွာဖွံ့ဖြိုးလုပ်ငန်းများကိုအဆင့်သတ်မှတ်၍ ရွေးချယ်ခဲ့ကြသည်။ အမျိုးသား အတွက်

အမျိုးသမီးအတွက် ဟူ၍ ပြဿနာများကို အခြေခံပြီး ပြဿနာသစ်ပင်များကို ရေးဆွဲပြီး ပြဿနာများကို မည်သို့ဖြေရှင်းရမည်ကို ဖော်ထုတ်ခဲ့ကြသည်။ထွက်ပေါ်လာသော လုပ်ငန်းများကို အကောင်အထည်ဖော်ရန် ကျေးရွာအတွက် စီမံကိန်းအထောက်အကူပြု ကော်မတီ လိုအပ်ကြောင်း ရှင်းပြခဲ့သည်။ဒုတိယအကြိမ်အစည်းအဝေးတွင် တက်ရောက်လာသော ကျေးရွာလူထုအား ကော်မတီ ဝင်များ၏ တာဝန်နှင့်ဝတ္တရားများအကြောင်း ပြောကြားပြီး စီ/ထောက် ဥက္ကဋ္ဌ ကျား(၁)ဦး၊ မ

( ၁)ဦး၊သဏ္ဍရေးစာရေး ကျား(၁)ဦး၊ဝယ်ယူရေးဆပ်ကော်မတီ ကျား(၁)၊ မ( ၂)ဦး၊ စောင့်ကြည့် ကြီးကြပ်ရေး ဆပ်ကော်မတီ ကျား( ၂ )၊ မ( ၁ )ဦး၊လုပ်ငန်းလည်ပတ်ရေး နှင့် ပြုပြင်ထိန်းသိမ်းရေးဆပ်ကော်မတီ ကျား(၂) ၊မ(၁)ဦး၊ ပေဖန်အကြံပြုတိုင်ကြားရေးဆပ်ကော်မတီ ကျား(၁)ဦး၊ မ(၁)ဦး ရပ်ရွာလူထု အားလုံးကိုယ်တိုင် လျှို့ဝှက်မဲပေးစနစ်ဖြင့် ရွေးချယ် ဆုံးဖြတ်ခဲ့ကြသည်။

ဆုံးဖြတ်ချက်များ

ကျေးရွာလူထုမှ လူထုဗဟိုပြု စီမံကိန်းတွင် ချမှတ်ထားသော ဆောင်ရန် ရှောင်ရန်များကို လိုက်နာကျင့်သုံးမည်ဖြစ်ကြောင်းကော်မတီဝင်များမှကျေးရွာအတွက်အမှန်တကယ်လုပ်ကိုင်နိုင် ကြောင်း သဘောတူကြပါသည်။

ထို့နောက် လူထုဗဟိုပြု စီမံကိန်း၏ ကျင့်ဝတ်များကိုလိုက်နာရန် ဆောင်ရန် ရှောင်ရန် သဘောတူ စာချုပ်ကို လက်မှတ်ရေးထိုးကြသည်။



၂၃။ ကဏ္ဍအလိုက် အခက်အခဲမှတ်တမ်း

ကံကြီးကုန်ကျေးရွာ

ကဏ္ဍအလိုက် ဦးစားပေး ဖွဲ့စည်းဆောင်ရွက်ရန်အတွက်

မှတ်တမ်းတင်ရန်အတွက် အထောက်အကူပြုမိမိတ်တွင် ထားရှိရမည့် အခြားဌာနများနှင့် ညှိနှိုင်းချိတ်ဆက် ပိတ်ပင်ရေး

အထိန်းအရေးအရာအမျိုးအမည်	အထိန်း	လုပ်ငန်း	အဆိုပြုသူ	လ/နှစ်	လုပ်ဆောင်မည့်သူ	ပြင်ဆင် ထောက်ပံ့ ပေးသူ
အထိန်းအရေးအရာအမျိုးအမည်	၀	စာအုပ်အဖွဲ့အစည်း	မိကျား <input type="checkbox"/> ဝ	...../2016	ကျေးရွာအုပ်စု	လူထုအဖွဲ့အစည်း
	၂	မူဝါဒအဖွဲ့အစည်း	မိကျား <input type="checkbox"/> ဝ	...../2017	ကျေးရွာအုပ်စု	လူထုအဖွဲ့အစည်း
	၃	ဆေးခန်း	မိကျား <input type="checkbox"/> ဝ	...../2017	ကျေးရွာအုပ်စု	လူထုအဖွဲ့အစည်း
	၄		မိကျား <input type="checkbox"/> ဝ	...../2017	ကျေးရွာအုပ်စု	လူထုအဖွဲ့အစည်း
	၅		မိကျား <input type="checkbox"/> ဝ	...../.....		
အထောက်အကူပြုမိမိတ်	၀		မိကျား <input type="checkbox"/> ဝ	...../.....		
	၂		မိကျား <input type="checkbox"/> ဝ	...../.....		
	၃		မိကျား <input type="checkbox"/> ဝ	...../.....		
	၄		မိကျား <input type="checkbox"/> ဝ	...../.....		
	၅		မိကျား <input type="checkbox"/> ဝ	...../.....		
မိမိတ်အဖွဲ့အစည်း	၀	ကျေးရွာအုပ်စု	မိကျား <input type="checkbox"/> ဝ	...../2021	ကျေးရွာအုပ်စု	လူထုအဖွဲ့အစည်း
	၂	ကျေးရွာအုပ်စု	မိကျား <input type="checkbox"/> ဝ	...../2021	ကျေးရွာအုပ်စု	လူထုအဖွဲ့အစည်း
	၃	မူဝါဒအဖွဲ့အစည်း	မိကျား <input type="checkbox"/> ဝ	...../2024	ကျေးရွာအုပ်စု	ကျေးရွာအုပ်စု
	၄		မိကျား <input type="checkbox"/> ဝ	...../.....		
	၅		မိကျား <input type="checkbox"/> ဝ	...../.....		
အဖွဲ့အစည်း	၀	ကျေးရွာအုပ်စု	မိကျား <input type="checkbox"/> ဝ	...../2025	ကျေးရွာအုပ်စု	ပညာရေးဌာန
	၂	ကျေးရွာအုပ်စု	မိကျား <input type="checkbox"/> ဝ	...../2023	ကျေးရွာအုပ်စု	ပညာရေးဌာန
	၃		မိကျား <input type="checkbox"/> ဝ	...../.....		
	၄		မိကျား <input type="checkbox"/> ဝ	...../.....		
	၅		မိကျား <input type="checkbox"/> ဝ	...../.....		
အခြား	၀	ကျေးရွာအုပ်စု	မိကျား <input type="checkbox"/> ဝ	...../2022	ကျေးရွာအုပ်စု	လူထုအဖွဲ့အစည်း
	၂	ကျေးရွာအုပ်စု	မိကျား <input type="checkbox"/> ဝ	...../2018	ကျေးရွာအုပ်စု	လူထုအဖွဲ့အစည်း
	၃		မိကျား <input type="checkbox"/> ဝ	...../.....		
	၄		မိကျား <input type="checkbox"/> ဝ	...../.....		
	၅		မိကျား <input type="checkbox"/> ဝ	...../.....		



လွှဲ VDP အရည်အသွေးထိန်းချုပ်မှု  
ထိန်းချုပ်ရာ

ရက်စွဲ-

မှ-  
ဦးနှစ်

VDP ရက်စွဲ-  
တော့ရွာထုပ်စု

(၁) VDP စာရွက်စာတမ်းဦးဆုံးပျက် စစ်စစ်ပေးပါ (OM အစု)

- မျက်နှာပုံ (အပုံ)
- ဟင်္သာ
- တော့ရွာထုပ်စု Data
- PSA အရည်အသွေးနှင့် PRA လုပ်ငန်းစဉ်
- အစိုးရ/အဖွဲ့အစည်းမှ အခက်အခဲများ

တော့ရွာထုပ်စုမှ ရက်စွဲ (တော့ရွာထုပ်စုရက်စွဲ)  
အစိုးရ/အဖွဲ့အစည်းမှ အခက်အခဲများအားလုံးကို အရက်အခက်အခဲထုတ်  
ပြန်အောင်လုပ်ငန်းများစာရင်း (အခြေခံအစောက်အစဉ်အထောက်အပံ့များ ပညာရေး  
လုပ်ငန်းစဉ်အစဉ်အဆက်...)

ရေတံဆိပ်များ-

- လှူဒါန်းအထောက်အပံ့ပေး စာရွက်စာတမ်းအစဉ်နှင့် PRA လုပ်ငန်းစဉ် (ဖြစ်နိုင်လျှင်)
- ချွေးချွေး ငါးပုစည်း စည်းစိမ်ပိုင်ဆိုင်မှုအစဉ် VERA ပုံ...
- တော့ရွာစီမံကိန်းအစုအစည်းအစဉ်အစဉ်
- တော့ရွာစီမံကိန်းအစုအစည်း (FC 1 ပုံစံ)
- တော့ရွာစီမံကိန်းအစုအစည်း

(၂) လှူဒါန်းအထောက်အပံ့ပေးအရည်အသွေးနှင့် VDP စစ်စစ်ပေးပါ

- VDP ထုတ်ပေးစာတမ်းအစု (အစိုးရ/အဖွဲ့အစည်း)
- လှူဒါန်းအထောက်အပံ့ပေးအရည်အသွေးနှင့် VDP အထောက်အပံ့ပေးစာတမ်း
- PRA လုပ်ငန်းစဉ် အစုအစည်းအစဉ်အစဉ်
- မိတ်ဆက်စာတမ်းနှင့် လုပ်ငန်းစဉ် မှတ်တမ်းထုတ်ပြန် (အရည်အသွေးထုတ်တမ်း  
အစုအစည်း၊ ဝိုင်ဆိုင်ရေးအစုအစည်းနှင့် ထိန်းချုပ်ရေးအစုအစည်း)

- အကွန်ပရတင်
- စတင်
- ညှိ

○ လုပ်ငန်းစဉ် မှတ်တမ်းထုတ်ပြန်နှင့် အစိုးရ/အဖွဲ့အစည်းအစုအစည်းအစဉ်အစဉ်

- ရှိ
- မရှိ

- စီမံကိန်းအစုအစည်း (အစိုးရ/အဖွဲ့အစည်းအစုအစည်းအစုအစည်း)
- PRAနှင့်ဆက်ဆံရေးအစုအစည်း စီမံကိန်းအစုအစည်း  
(အစိုးရ/အဖွဲ့အစည်းအစုအစည်းအစုအစည်း)