

ပြည်ထောင်စုသမ္မတ မြန်မာနိုင်ငံတော်အစိုးရ
စိုက်ပျိုးရေး၊ မွေးမြူရေးနှင့် ဆည်မြောင်းဝန်ကြီးဌာန
ကျေးလက်ဒေသဖွံ့ဖြိုးတိုးတက်ရေးဦးစီးဌာန
ဗန်းမောက်မြို့နယ်



လူထုပဟိုပြုစီမံကိန်း

National Community Driven Development Project

(NCDDP)



ကျေးရွာဖွံ့ဖြိုးရေးအစီအစဉ်

Village Development Plan (VDP)

ပါယကျေးရွာ၊ ကျောက်တန်းကျေးရွာအုပ်စု

မာတိကာ

၁။ ဖြို့နယ်မြေပုံ

၂။ အုပ်စုတွင်ပါဝင်သော ကျေးရွာများ စာရင်း

၃။ ကျေးရွာအခြေခံအချက်အလက်များ

၄။ လူထုပူပေါင်းပါဝင်သော လူမှုဆန်းစစ်ခြင်းနှင့် အကဲဖြတ်ခြင်းလုပ်ငန်းစဉ်(PSA/PRA)

အကျဉ်းချုပ်

၅။ ကျေးရွာဖွံ့ဖြိုးရေးအစီအစဉ်အတွက်အသုံးပြုခဲ့သော PRA tools များနှင့်တစ်ခုချင်းစီအတွက်

သုံးသပ်ချက်များ

၆။ ကော်မတီဝင်များရွေးချယ်ခြင်းနှင့်ကျေးရွာဖွံ့ဖြိုးရေးအစီအစဉ်ဆောင်ရွက်မှုမှတ်တမ်း

ခါတ်ပုံများ

၇။ ကော်မတီဝင်များစာရင်း

၈။ ကျေးရွာအချက်အလက်(ပုံစံ-၁)

၉။ စီမံကိန်းစက်ဝန်းအချိန်ဇယား(ပုံစံ-၂)

၁၀။ ကျေးရွာဖွံ့ဖြိုးရေးဦးစားပေးအစီအစဉ်(ပုံစံ-၃)

၁၁။ ကျေးရွာအုပ်စုစီမံကိန်းလုပ်ငန်းခွဲရွေးချယ်ခြင်း(ပုံစံ-၄)

၁၂။ အစည်းအဝေးတက်ရောက်သူများစာရင်း(ပုံစံ-၁၂)

၁၃။ အစည်းအဝေးမှတ်တမ်းများ

၁၄။ ကဏ္ဍအလိုက်ဦးစားပေးဖွံ့ဖြိုးရေးလုပ်ငန်းစဉ်များ

၁၅။ ကျေးရွာဖွံ့ဖြိုးရေးစီမံချက်အရည်အသွေးထိန်းချုပ်မှု(Checklist For VDP)

ပန်းမောက်မြို့နယ်မြေပုံ

ကသာခရိုင် ၊ ပန်းမောက်မြို့နယ်အတွင်း ရှိသည့် ကျေးရွာများ ထည့်သွင်းပြခြင်း

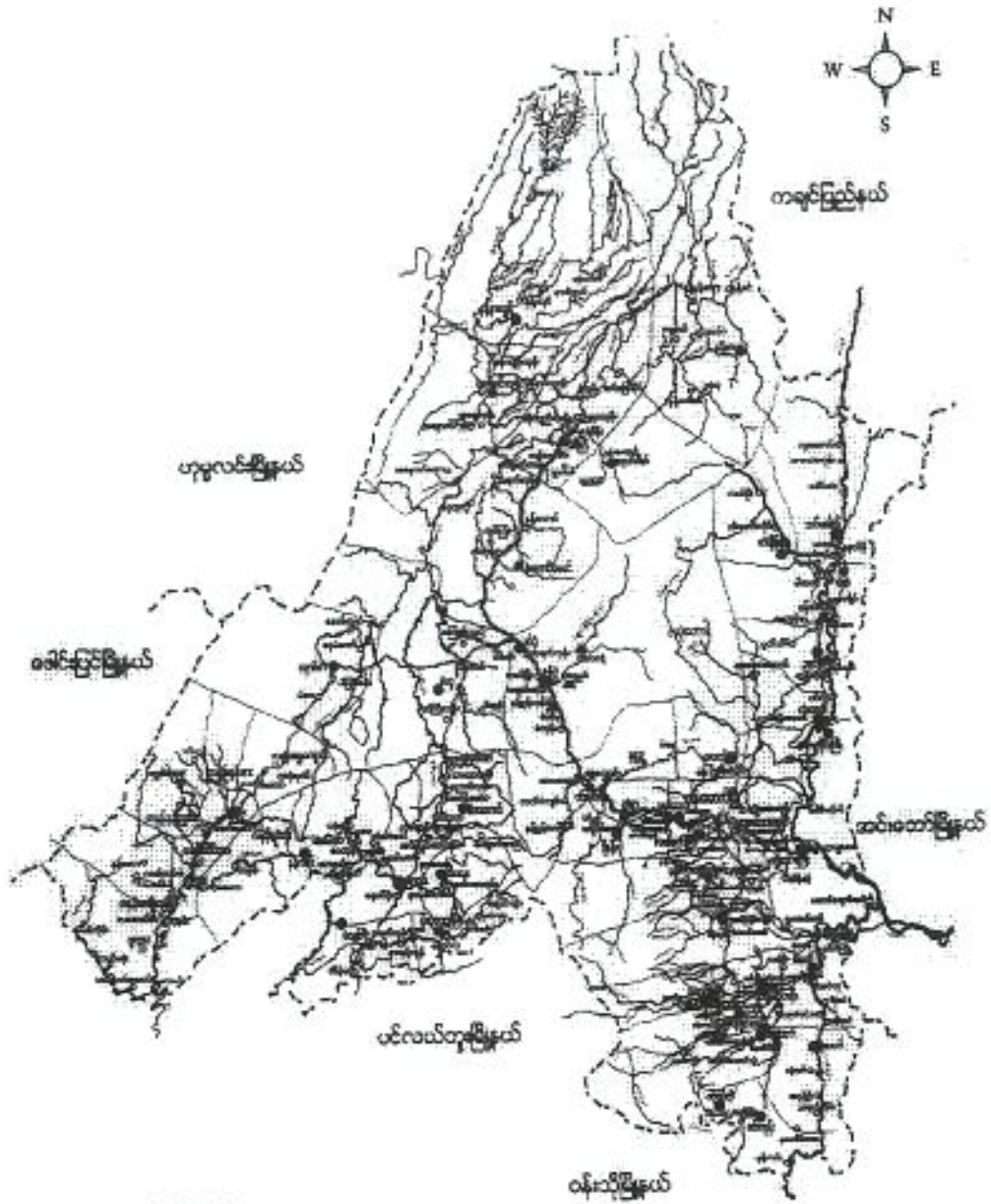

- ရည်ညွှန်းချက်**
- | | | |
|--------------------|-----------|--|
| မြို့နယ် နယ်နိမိတ် | - - - - - | ● ချမ်းလှူရွေးကောက်ပွဲများ |
| ရေတံ/ရေပြင် | - Y - | ● ချမ်းလှူရွေးကောက်ပွဲများ ဗမာလူမျိုးရှိအုပ်စု |
| တား/လှည့်လမ်း | - - - - - | ● ချမ်းလှူရွေးကောက်ပွဲများ ကချင်လူမျိုးရှိအုပ်စု |
| ဗြဲ/ကျေးရွာ | - ■ - | ● ကချင်လူမျိုးအုပ်စု |
| | | ● ကရင်လူမျိုးအုပ်စုများ |

အုပ်စုတွင် ပါဝင်သော ကျေးရွာစာရင်း < ပါယာကျေးရွာ >—

<၁> နာမော်ကျေးရွာ

<၂> ပါယာကျေးရွာ

<၃> ပေါက်ပုလဲကျေးရွာ

<၄> ကျောက်တန်းကျေးရွာ

<၅> လယ်ဦးကျေးရွာ

✓

ပါယကျေးဇူးနှင့် သမိုင်းအကျဉ်း

ပါယကျေးဇူးသည် ဗန်းမောက် မြို့နယ်၏ အရှေ့တောင်တောင် အရပ်တွင်တည်
ရှိပါသည်။ (၁၀) မိုင် ၄ ယာလျှင် ဝန်း ဝိုင်းသည် အစိတ် (၆၆) အိမ်ဒိုက်၊ လူနီရ (၃၈၅)
မောက်ကျော်ခင်း ဝိုင်းသည်မှာ ဤနယ်လူမျိုးများ ဖြစ်၍ ဗုဒ္ဓဘာသာကို ကိုးကွယ်ကြ
သောကျေးဇူးဖြစ်သည်။ ဤနယ်ရှိ ဘာသာစကားကိုတို့၊ ဘက်အောင်ဖြူလုပ်ပေး
နေသောကျေးဇူးဖြစ်သည်။

ပါယကျေးဇူးသည် ဤနယ်လူမျိုးများ ဖြစ်သောကြောင့် "ပါယ"ကို
"ပါယ" ဟုခေါ်ဆိုကြသည်။ "ပါယ"၏ အဓိပ္ပါယ်မှာ ဆေးဖြစ်ပေါ်များရာနေ
သည့်အဓိပ္ပါယ် ရသည်။ ယခုတွင်လည်း ဆရာတော်ထံမှ "အာဇာနည်" ဆေးကို
(၉၆) ပါးစရာဂါဇီ များကို အအသုံးပြုကြသည်။ ဤ ဤနယ်ရှိ နယ်ဒိုက်
ဗုဒ္ဓဘာသာစကားခေါ်သောနေရာဖြစ်သည်။ ဆရာတော်ဘုရား ဘုန်းကြီးကျောင်းတွင်
လည်သမိုင်းဝင်စေတီ (၃၁၁) ကိုအဖွဲ့ဖြင့် တွေ့မြင်နိုင်သည်။ (၃၁) တွင်
ရေဒုံးမှာ (၃၁) ကိုအဖွဲ့ဖြင့် တွေ့မြင်သည်။ ဤနယ်ရှိ ပါယအား
အား၊ အမှတ်ကိုလည်း တွေ့မြင်နိုင်သည်။

ပါယကျေးဇူးသည် တောင်တွင် လူနေအိမ်မှာ ဆိုင်းကို လုံးဝပ်အသုံး
ပြုပြီး၊ ပေါင်းကွပ်တွင် ယဉ်ကျေးစွာ ဖွဲ့စည်း ဖွဲ့စည်းထားသည်။ ဂေဟာ
ကိုသစ်ပင်ကပ်ပင်ကိုထပ်ပြီး အသုံးပြုကြပါသည်။ ထက်ဆင်ရာတွင် ဝါပင်ကို
ချိုက် ဖြစ်ပြီး ဝါကောက်ဖြင့် ချည်အဖြစ် ရက်ကန်း ပုဒ်ဖြင့် အထည်အဖြစ်အသုံး
ပြုသည်။ ယခုတွင် ပါယကျေးဇူးသည် ချိုက်ပျိုးရေတွင် ဆည်ရေဖြောင်
ရှိသောကြောင့် ရွှေရာသီတွင်လည်း ခေါင်း ခွေပါးချိုက် ဖြစ်ကြသည်။ လမ်းပန်း
ဆက်သွယ်ရေးကောင်းမွန်သည်။ ရာသီအလိုက်သို့ ဖြစ်သောပုံ၊ ဒုတိယ
စတာအသီးများကိုလည်း ချိုက်ပျိုးကြသည်။ ပါယကျေးဇူးစုပေါင်းစည်းရုံး
သောကျေးဇူးဖြစ်သည်။ ဝန်းသို့ မြို့နယ်သို့ သွားလမ်း ဆေးတွင်တည်ရှိ
သည်။

(ဝါယာကျွေးခွာ)

ကျေးရွာတွင်းရှိ စုစုပေါင်းအိမ်ထောင်စု နှင့် လူဦးရေ

အိမ်ထောင်စု	ကျား	မ	စုစုပေါင်း
၆၆	၁၇၉	၁၉၆	၃၇၅

လူနည်းစုလူမျိုးစုအိမ်ထောင်စု

အမျိုးအစား	အိမ်ထောင်စု	ကျား	မ	စုစုပေါင်း
—	—	—	—	—

ထိခိုက်လွယ်အုပ်စု

ထိခိုက်လွယ်အုပ်စု	အိမ်ထောင်စု	ကျား	မ	စုစုပေါင်း
သက်ကြီးရွယ်အို	၁	—	၁	၁
အမျိုးသမီးဦးဆောင်	၂	—	၂	၂
မသန်စွမ်း	၁	—	၁	၁
မြေယာမဲ့	—	—	—	—

ကျေးရွာရှိအခြေခံ အဆောက်အအုံများ

ပညာရေး	ခြံစိပ်ပါ	ကျန်းမာရေး	ခြံစိပ်ပါ	ဘာသာရေး	
အထက်တန်းကျောင်း		ဆေးရုံ		ဘုရား/စေတီ	✓
အလယ်တန်းကျောင်း		ကျန်းမာရေးဌာန		ဘုန်းကြီးကျောင်း	✓
မူလတန်းကျောင်း	✓	ကျန်းမာရေးဌာနခွဲ		ဟိန္ဒူဘုရားကျောင်း	
မူကြိုကျောင်း	✓	ဆေးခန်း		ခရစ်ယန်ဘုရားကျောင်း	
အခြား		အခြား		ဗလီ	
မှတ်ချက်		မှတ်ချက်		မှတ်ချက်	

အဓိကစီးပွားရေးလုပ်ငန်းများ

စိုက်ပျိုးရေး	မွေးမြူရေး	အသေးစားစီးပွားရေး	အခြား
ပျိုး	ကြက်	-	-
ပဲ၊ ဒွယ်	ဝက်	-	-
	ခွေး	-	-

ကျေးရွာတွင်းအဓိက ပိုင်ဆိုင်မှုများ

ကျေးရွာပိုင်ဆိုင်မှုများ	စိုက်ပျိုးရေး	စားကျက်မြေ	သစ်တောမြေ	သဲ/ကျောက်ရရှိမှု	ရေတွင်း/ရေကန်	စက်ရေကန်
အရေအတွက်	၇၅.၅	-	-	-	၁၅	-
ကျေးရွာပိုင်ဆိုင်မှုများ	ကား	ထော်လာဂျီ	မပါးကြိတ်စက်	ရွှေ့လှေစက်	ပဲခွဲစက်	ဈေးဆိုင်
အရေအတွက်	၁	၁	၁၅	-	-	

ကျေးရွာအတွင်းအခြားပိုင်ဆိုင်မှုများ

ကျေးရွာပိုင်ဆိုင်မှုများ	ရေတင်စက်	ထွန်	ထယ်	ကျွဲ	နွား
အရေအတွက်	၃	၅၅	၁၅	-	၁၅၂
ကျေးရွာပိုင်ဆိုင်မှုများ	ဝက်	ဆိုင်ကယ်	ကျွမ်းကျင်လုပ်သား	လုပ်သား	လယ်ထွန်စက်
အရေအတွက်	၈၃	၅၂	၃၂	-	၃၂

အခြားကျေးရွာရှိအသုံးပြုနိုင်သော အရင်းအမြစ်/အချက်အလက်များ

အရင်းအမြစ်	ဆေးခန်း	အလက/အထက	ဈေး	ကျွမ်းကျင်လုပ်သား	လုပ်သား	မြေတူးစက်	လမ်းကြိုက်စက်
အရေအတွက်	-	-	-	၅	၁၀	-	-

၄။ လူထုပူပေါင်းပါဝင်သော လူမှုဆန်းစစ်ခြင်းနှင့် အကဲဖြတ်ခြင်းလုပ်ငန်းစဉ်

(PSA/PRA) အကျဉ်းချုပ်

စဉ်	အကြောင်းအရာ	ရက်စွဲ	ဦးတည်အုပ်စု	တက်ရောက်သူ			အဓိက ဆွေးနွေးချက်များ
				ကျား	မ	ပေါင်း	
၁	ကျေးရွာလူမှုရေးပြေပုံနှင့်သယ်ယာပို့ဆောင်ရေးဇယား (social map/ Resource map)	၁၇. ၉. ၂၀၁၆	ပြေလည်သော အုပ်စု အလယ်အလတ်အုပ်စု မပြေလည်သော အုပ်စု	၃၃	၃၀	၆၃	အိမ်များ၊ အခြေခံအဆောက်အအုံများ၊ လမ်းပန်းဆက်သွယ်ရေး၊ လယ်ယာမြေများ၊ မြစ်ချောင်းများနှင့် တောတောင်များ
၂	လူမှုစီးပွားအဆင့်သတ်မှတ်ခြင်း (Wealth Ranking)		ပြေလည်သော အုပ်စု အလယ်အလတ်အုပ်စု မပြေလည်သော အုပ်စု	၃၃	၃၀	၆၃	ကျေးရွာလူမှုစီးပွား၊ အုပ်စုများခွဲခြားသတ်မှတ်နိုင်ရေးအတွက် အခြေခံစံနှုန်းများသတ်မှတ်ခြင်း၊ ကျေးရွာသားများနှင့်အများသဘောတူသတ်မှတ်ခြင်း
၃	ရာသီခွင်ပြပြက္ခဒိန် (seasonal calendar)		ပြေလည်သော အုပ်စု အလယ်အလတ်အုပ်စု မပြေလည်သော အုပ်စု	၃၃	၃၀	၆၃	ရာသီဥတု၊ စိုက်ပျိုးသီးနှံများ၊ ပင်ပင်၊ ရွှေ့ပြောင်းအလုပ်အကိုင်၊ သဘာပဝေး၊ မွေးမြူရေး လုပ်ငန်းများနှင့် ပွဲတော်များ
၄	ပင့်ကူအိမ်ကွန်ယက် (Spider Web)		ပြေလည်သော အုပ်စု အလယ်အလတ်အုပ်စု မပြေလည်သော အုပ်စု	၃၄	၃၀	၆၅	အမျိုးသားနှင့်အမျိုးသမီးများတန်းတူအခွင့်အရေးရရှိမှုနှင့်မရရှိသည့်အကြောင်းအရင်းများ
၅	ကျား/မကဏ္ဍသုံးသပ်ခြင်း		ပြေလည်သော အုပ်စု အလယ်အလတ်အုပ်စု မပြေလည်သော အုပ်စု	၃၄	၃၀	၆၅	အမျိုးသား/သမီး တို့၏ အရင်းအမြစ်အပေါ် မည်သူကပို၍ အသုံးပြုနေကြသည်ကို ဖော်ထုတ်ခြင်း။

၆	အဖွဲ့အစည်းချိတ်ဆက်မှု (Venn Diagram)		ပြေလည်သော အုပ်စု အလယ်အလတ်အုပ်စု မပြေလည်သော အုပ်စု	၁၄	၃၁	၄၅	ကျေးရွာတွင်းရှိအဖွဲ့အစည်းများမည်သို့သောလုပ်ငန်းများအတွက်မည်သည့်အဖွဲ့များချိတ်ဆက်လုပ်ကိုင်မှု
၇	ပြဿနာသစ်ပင်(problem Tree)		အမျိုးသားအုပ်စု	၂၇			ဆွေးနွေးထားသော အခြေခံအဆောက်အဦးများစိုက်ပျိုးရေး၊ အသက်မွေးဝမ်းကျောင်းလုပ်ငန်းများနှင့် လမ်းပန်းဆက်သွယ်ရေး
၈	ပြဿနာသစ်ပင်(problem Tree)		အမျိုးသမီးအုပ်စု		၆၁		ဆွေးနွေးထားသောအခြေခံအဆောက်အဦးများနှင့် အသက်မွေးဝမ်းကျောင်းလုပ်ငန်းများ၊ ပညာရေး၊ စိုက်ပျိုးရေး၊ ကျန်းမာရေးနှင့် လမ်းပန်းဆက်သွယ်ရေး
၉	ကျေးရွာ၏ (၅)နှစ်စာဦးစားပေးအစီအစဉ်ပြဇယား (Matric Ranking)		ပြေလည်သော အုပ်စု အလယ်အလတ်အုပ်စု မပြေလည်သော အုပ်စု	၂၇	၆၁	၈၈	အကျိုးပြုဦးရေးအကျိုးစံစားခွင့်နှင့်အဓိကလိုအပ်ချက်များပေါ်မူတည်၍ဆုံးဖြတ်သည်။

ပါယကျေးဇူးရွာဒေသတည်နေရာပြမြေပုံဒီဇိုင်းသုံးသပ်ချက်

ပါယကျေးဇူးရွာသည် လူနေမှုပုံစံ၊ ဖွားဖျားအဝင် (၃) ဆင့်၌ ငြိမ်းကျေးဇူးရွာတွင် ပြန်ကျဲစွာနေထိုင်ကြသည်။ ရွာဒေသမျိုးမျှားအများဆုံးနေထိုင်ကြသည်။ ဗုဒ္ဓဘာသာကို အများဆုံးကိုးကွယ်ကြသည်။ ရွာတန်းရှည်ဖြစ်ပြီး သာယာသောကျေးရွာဖြစ်သည်။

ပစ်ခတ်မှု၊ ဆက်သွယ်ရေး၊ ဗဟိုဌာနရာသီဥတုကောင်းမွန်ပြီး ရိုးရာသီတိုင်းခက်ခဲပါသည်။ ရွာထဲ၌ ရောင်းဝယ်ရာဆိုင်များဖြင့် ဖွဲ့စည်းပြီး စိုက်ပျိုးရေးဖြစ်ထွန်းစေရန်အတွက် အခြားအိမ်များလည်း စိုက်ပျိုးကြသည်။

ပညာရေးတွင် မူလတန်း၊ ကျောင်းဆင့်ပါသည်။ ပညာရေးနှင့် တွင် အထက်တန်း၊ ကိုယ်အားဖြိုးနှင့် သွားရောက်၍ ပညာသင်ယူရသည်။ ရိုးရာစာပေနှင့် ရိုးရာပညာရေး မူကို ထိန်းသိမ်းဆောင်ရွက်သော ကျေးရွာဖြစ်သည်။

ကျွန်းမာရေးတွင် ဆေးပေးဆိုင်၊ ဗဟို၌ အရေးပေါ်အစီအစဉ်ဖြင့် အနီးကပ်ဖြင့် အခြားမြို့များသို့ ဆိုင်ကယ် (သို့) သုံးစွဲပြီး သွားရောက်ကုသရသည်။

သောက်သုံးရေအာရုံစေရန် များ၍ အဆင်မပြေပါသည်။ မြေရေအာရုံစေရန် ရေပေါများပါသည်။

ရာသီဥတု ဗြဟ္မစဉ် ၃၉ သုံးသပ်ချက် (Seasonal Calendar) ယ်းသကျေးရာ

ကျ.စွဲ-၀၇.၂.၂၀၁၆

စဉ်	အခြေအနေအထား	ဝါဆို	ဝါခေါင်	ဝါပေါင်	ဝါဆူ	ဝါခေါင်	ဝါဆူ	ဝါခေါင်	ဝါဆူ	ဝါခေါင်	ဝါဆူ	ဝါခေါင်
၁	စိုက်ပျိုးရေးအခြေအနေ		မဲကောက်		ပျိုးစိုက်			ပျိုးစိုက်	ပဲစိုက်		မဲကောက်	
၂	ဝင်ငွေအခြေအနေ			ကောက်				ကောက်				
၃	အလုပ်အကိုင်အခြေအနေ				ကောင်း			ခို				
၄	ကျန်းမာရေး (ပျ)				ဝမ်းပျက်၊ ဝမ်းလျှော							
၅	ကျန်းမာရေး (တိရစ္ဆာန်)	ကျွမ်းကျင်၊ အာဟာရ										
၆	ရာသီဥတုအခြေအနေ				မုတ်							
၇	ဓွေ့ပြောင်းပျက်စီးမှု							သွေး	ပရိယ		သွေး	

ပူးပေါင်းပါဝင်သူ = ၁၃ + ၃၀

ဦးဆောင်သူ = ၅၂ ဦး
ခေါင်းပိုးကြည်

သုံးသပ်ချက်

စိုက်ပျိုးရေးအခြေအနေတွင် ဝါဆို၊ ဝါခေါင်လတွင် ပျိုးစိုက်ပျိုးကြပြီး
 ကျန်းမာရေး၊ လူနာကပ်ကပ်လတွင် ပျိုးစိုက်သိမ်းကြသည်။ အာသိုလတွင်
 ပဲစိုက်ပျိုးပြီး အကောက်၊ ပဲပျက်လတွင် မဲကောက်ကြသည်။
 ဝင်ငွေအခြေအနေတွင် ပဲပျက်လတွင် ကောက်၊ ဆုံးသောလဖြစ်သည်။
 နတ်ကော်၊ အာသိုလတွင် လည် ဝင်ငွေကောက်သောလဖြစ်သည်။
 အလုပ်အကိုင်အခြေအနေတွင် ဝါဆို၊ ဝါခေါင်၊ ကျန်းမာရေး၊ လူနာကပ်
 ပြာသိုလတွင် အလုပ်အကိုင် ပြုသောလဖြစ်သည်။
 ကျန်းမာရေး (ပျ) တွင် ဝါဆိုလတွင် ၃၉ ကျန်းမာရေး၊ လူနာကပ်ကပ်၊
 အာသိုလတွင် ဝမ်းပျက်၊ ဝမ်းလျှော ဖြစ်သောလဖြစ်သည်။
 ကျန်းမာရေး (တိရစ္ဆာန်) ကျန်းမာရေး၊ လူနာကပ်တွင် ကျွမ်းကျင်၊ အာဟာရ
 ဖြစ်ပေါ်သောလဖြစ်သည်။
 ရာသီဥတုအခြေအနေတွင် ဝါဆို၊ ဝါခေါင်လတွင် မုတ်ခြေ များ
 ဖြစ်ပေါ်ကြသည်။
 ဓွေ့ပြောင်းပျက်စီးမှုများမှာ ကျန်းမာရေး၊ လူနာကပ်တွင်
 ကျန်းမာရေး၊ လူနာကပ် လတွင် ပြုစာကြသည်။









ဥစ္စာတရားပိုင်ဆိုင်မှုပုံစံများ (ပါယာကျေးဇူး)

စဉ်	အမျိုးအစား	ပိုင်ဆိုင်မှု	အသုံးပုံစံ	အိမ်စတင်ရ
၁	ပြေလည် သောအိမ်	ယပ် (၃) ဧကအထက်၊ ထွန်တက်၊ ပေါ်ကြိတ်တက်၊ ကား၊ ခွေး (၄) ကောင်၊ အထက်၊ လျှပ်၊ ဆိုင်ကယ်	ဖြေယာ	၂၃
၂	အလယ်အလတ် အိမ်	ယပ် (၁) ဧကအထက်လျှပ်၊ ခွေး၊ ဆိုင်ကယ်၊	ဖြေယာ	၂၈
၃	မပြေလည် သောအိမ်	လက်လုပ်လက်စား၊ တောင်ယာ၊ ရွှေကျင်၊	ဖြေယာ သစ်တော ကျွန်း	၁၅
				၆၆

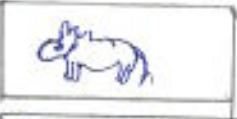
ပါဝင်သူရှိရေ = ၁၃ + ၂၀ = ၃၃ ဦး
စီစဉ်ဆောင်ရွက် = ဒေါ်ဖိုးဖြူ

သုံးသပ်ချက်

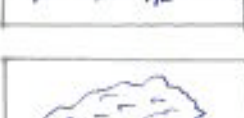
ဥစ္စာတရားပိုင်ဆိုင်မှုပုံစံများတွင် ပြေလည်သောအိမ်၊ အလယ်အလတ်အိမ်၊ မပြေလည်သောအိမ်ဟူ၍ (၃) မျိုးခွဲထားသည်။ ပြေလည်သောအိမ် စတင်ရ (၂၃) အိမ်ရှိပြီး ပိုင်ဆိုင်မှုတွင် ယပ် (၃) ဧကအထက်၊ ထွန်တက်၊ ပေါ်ကြိတ်တက်၊ ကား၊ ခွေး (၄) ကောင်၊ အထက်၊ လျှပ်၊ ဆိုင်ကယ်တို့ဖြစ်၍ ဖြေယာကို အသုံးပြုကြသည်။ အလယ်အလတ်အိမ်စတင်ရ (၂၈) အိမ်ရှိပြီး ပိုင်ဆိုင်မှုတွင် ယပ် (၁) ဧကအထက်လျှပ်၊ ခွေး၊ ဆိုင်ကယ်တို့ဖြစ်၍ အသုံးပြုမှုတွင် ဖြေယာကို အသုံးပြုကြသည်။ မပြေလည်သောအိမ်စတင်ရ (၁၅) အိမ်ရှိပြီး ပိုင်ဆိုင်မှုတွင် လက်လုပ်လက်စား ဖြစ်၍ တောင်ယာ၊ ရွှေကျင်၊ လုပ်ငန်း၊ ကျွန်း၊ လုပ်ဆောင်ကြသည်။

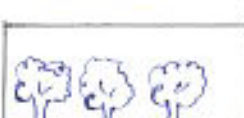
ကျား	မ	ကျား/မ
		
		
		
		
		

ပါဝင်သည့်အရ = ၁၄ + ၃၀ = ၄၄ ဦး
 ဦးဆောင်သူ = ဦးဆောင်သူ

သုံးသပ်ချက်

အခြေခံအရင်းအမြစ်များ ဖြစ်သော သစ်ကောက်၊ ခွေး၊ ဝေါ၊ ရေတိုကို အသုံးပြုမှုတွင် အမျိုးသမီးများသည် အမျိုးသားများနှင့်တူ ပါဝင်လုပ်ဆောင်မှု ပြုဆောင်လျက် ကျွန်ုပ်တို့ ဦးဆောင်၍ အသုံးပြုမှုတွင် အမျိုးသမီးများတွင် အခွင့်အရေး ဖန်တီးပေးကြောင်း သိရှိရပါသည်။ ထို့ကြောင့် အမျိုးသားများသည် အမျိုးသမီးများကို လုပ်ငန်းလုပ်ဆောင်ရာတွင် လက်တွဲ၍ လုပ်ဆောင်သင့်ကြောင်း နှင့် အမျိုးသမီးများသည် အခွင့်အရေးတွေ့ရှိရပါမည်ဟု အခွင့်အရေးပေးကာလုပ်ဆောင်သင့်ကြောင်း တွေ့ရှိရပါသည်။

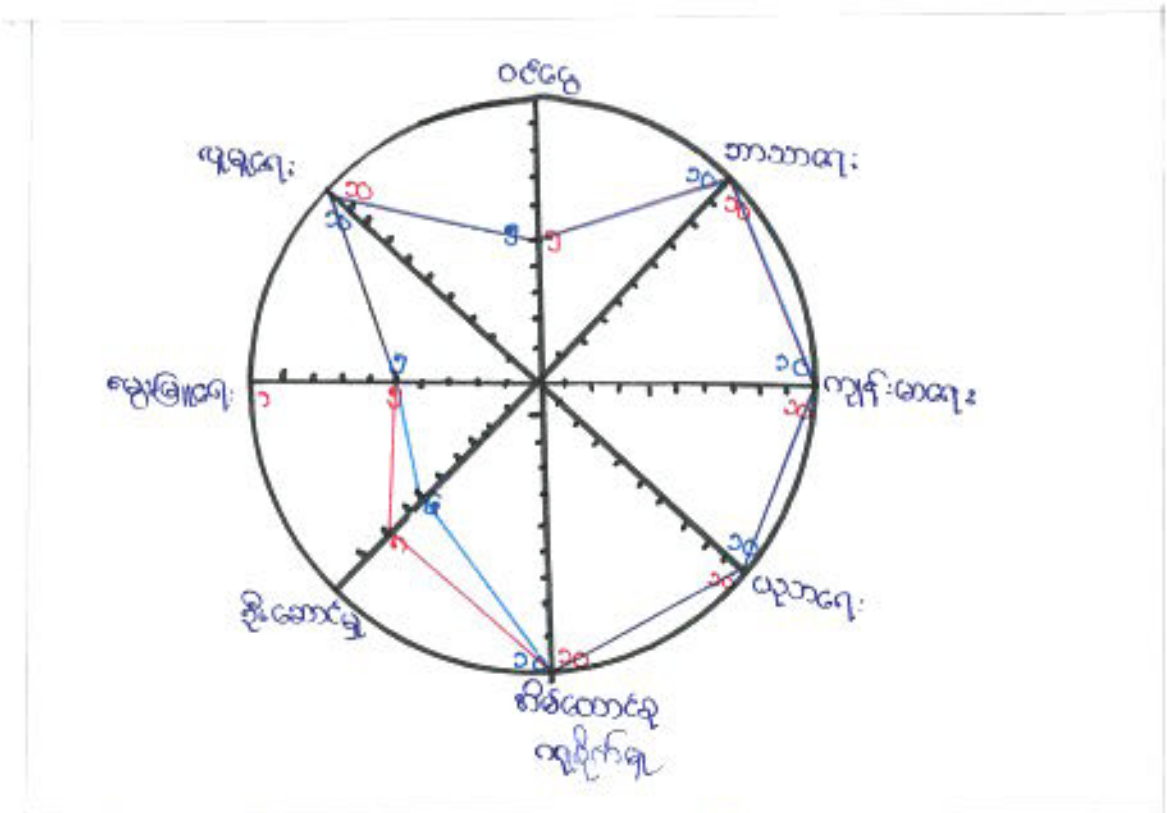

မူးပေါင်း ပါဝင်သူ ဦးရေ = ၁၄ + ၂၀ = ၃၄ ဦး
 ဦးဆောင်သူ = ဦးဆောင်ပွား
 သုံးသပ်ချက်

အမျိုးသမီးများနှင့်အမျိုးသားများတို့အတွက်အကျိုးရှိမှုကိုသိရှိရန်အဆင့် (၁၀) ဆင့်သတ်ခြင်းကိုလေ့လာမှုများပြုလုပ်ပါ။ ပါဝင်သူ ၁၆၅ ဦးတွင်အမျိုးသားနှင့်အမျိုးသမီးအတူတူပင်ဖြစ်သည်။ တာဝန်များတွင်အမျိုးသားနှင့်အမျိုးသမီးအတူတူပင်ဖြစ်သည်။ ကျန်းမာရေး၊ ပညာရေး၊ စိတ်ထောင်မှ ကျစ်စိတ်မှု၊ ဖုရုရေးတွင်အမျိုးသမီးနှင့်အမျိုးသားများအတူတူပင်ဖြစ်သည်။ ခွဲဆောင်မှုနှင့်အမျိုးသမီးထက်အမျိုးသားများပါရှိပြီးဆောင်ရွက်ကြသည်။

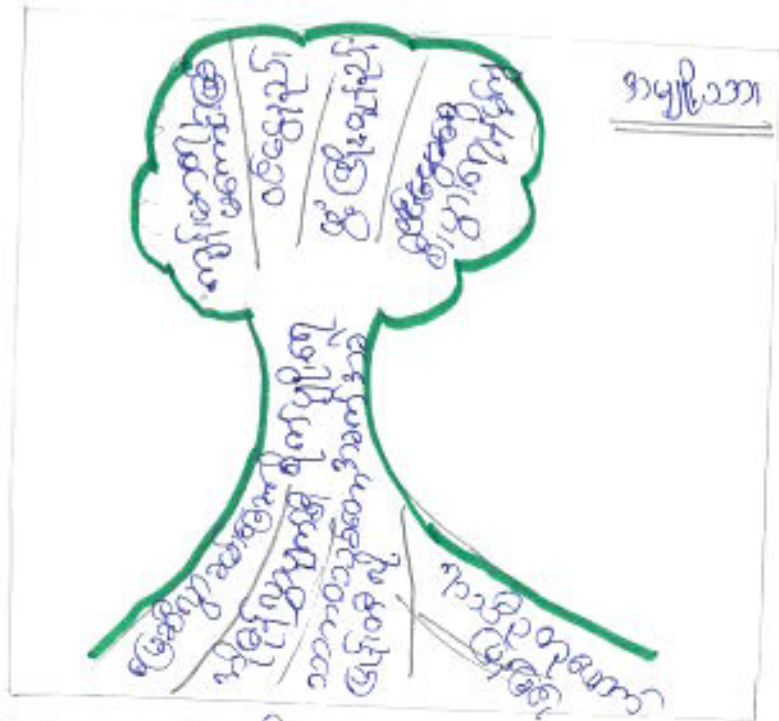

ပျက်စီးပါက သူ = ၂၇ ဦး
 ဦးဆောင်သူ = ဦးဆောင်သူ

ဆုံးသတ်ချက်

အကြောင်းအရာများ

- Δ ခြေထောက်အဖွဲ့အစည်း
- Δ အခြေခံအုတ်မြစ်အဖွဲ့
- Δ သာသနာ့အဖွဲ့အစည်းအဖွဲ့
- Δ အခြေခံအုတ်မြစ်အဖွဲ့

အကျဉ်းချုပ်များ

- Δ ကျွမ်းကျင်မှုအဖွဲ့
- Δ ဝင်ရောက်မှု
- Δ ဖွဲ့စည်းမှုအဖွဲ့
- Δ စီမံကိန်းအဖွဲ့

အခြေခံအုတ်မြစ်

- ဆုတံဆိပ်ပေးခြင်း
- စာအုပ်အဖွဲ့အစည်းများ
- ဆန်းသစ်မှုအဖွဲ့

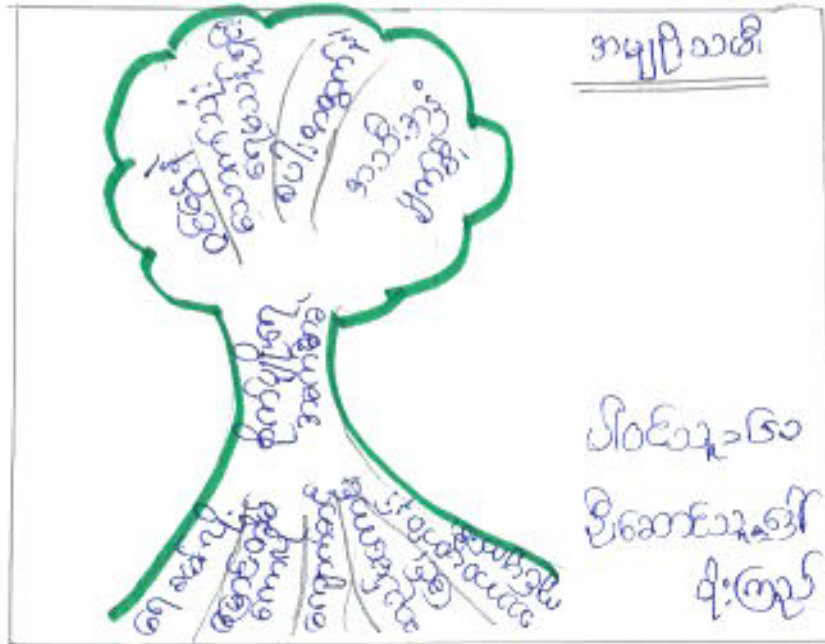

သုံးသပ်ချက်

အကြောင်းအရင်းများ

- △ ရေခမ်းရည်
- △ ခြောင်းဝမ်းကော့ပျို
- △ ကျောက်တင်ခြင်း
- △ ဆည်မကောင်းခြင်း
- △ သဘာဝပတ်ဝန်းကျင်ပျက်စီးခြင်း

အကျိုးသက်များ

- △ ဝင်ငွေနှုန်းလာခြင်း
- △ စောက်သုံးစရိတ်များမြင့်တက်ခြင်း
- △ စပါးအထွက်နှုန်းမြင့်တက်ခြင်း
- △ အသီးအနှံပျက်စီးခြင်း

ဖြေရှင်းနည်းလမ်း

- ဆည်ပြုပြင်ပေးခြင်း
- သဘာဝသစ်တောများထိန်းသိမ်းရန်
- ခြောင်း (သို့) ဆောင်းများကိုထိန်းသိမ်းရန်

ကျေးရွာကော်မတီများ ရွေးချယ်ခြင်းနှင့် ကျေးရွာဖွံ့ဖြိုးရေးအစီအစဉ် မှတ်တမ်းပုံများ

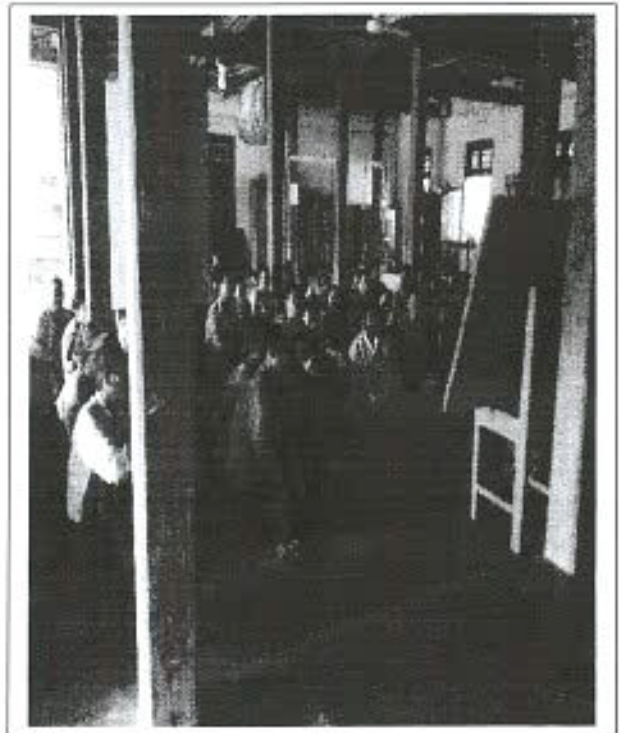
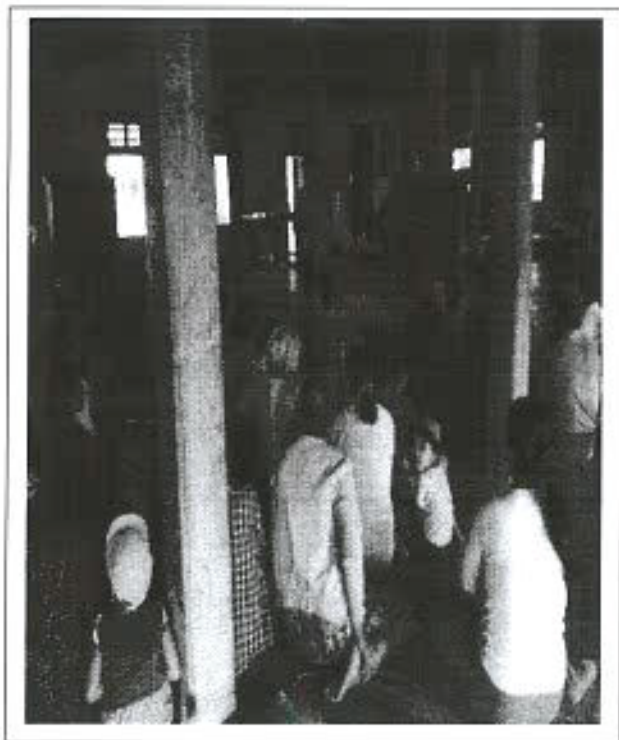
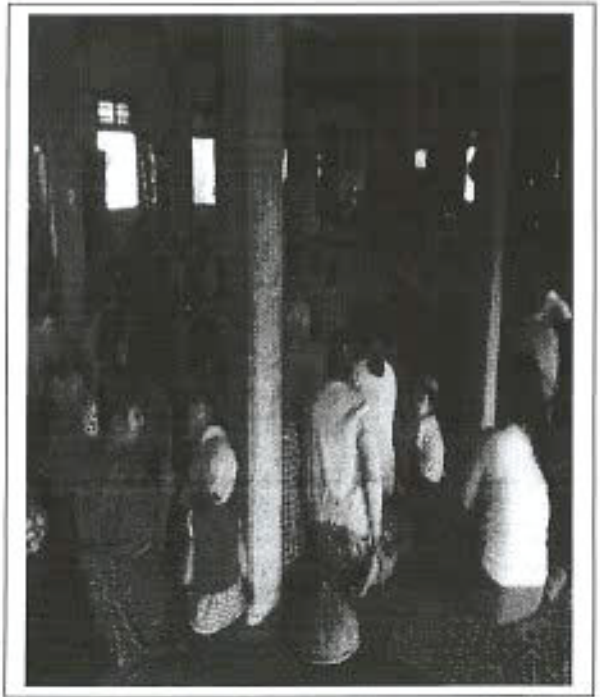
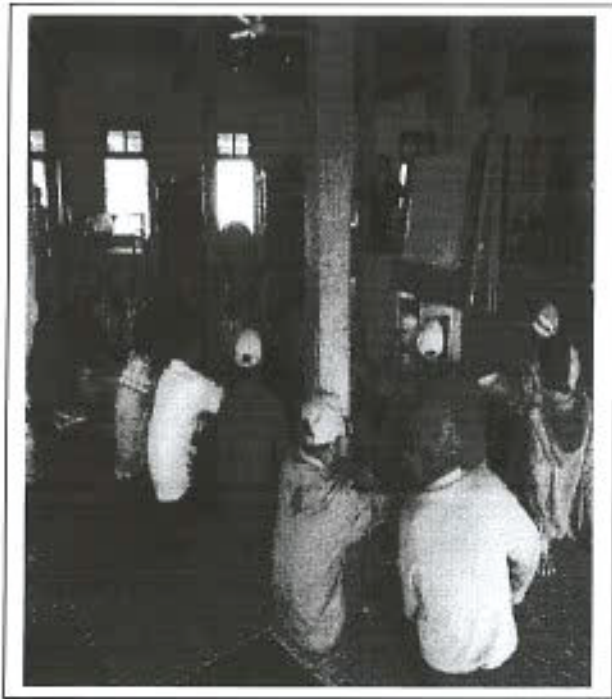

၂။ ကျေးရွာမိတ်ဆက်အစည်းအဝေးတွင် အမျိုးသမီးလူ့အတွက် စောင့်ကြည့်စစ်ဆေးရမည့်အချက်များ

ကျေးရွာ/ကျေးရွာအုပ်စုအမည်- ပါလော.....ကျေးရွာ၊ ကျောက်သင်္ချို.....ကျေးရွာအုပ်စု

စဉ်	အကြောင်းအရာ	တွေ့ရှိချက်		မှတ်ချက်
		✓	X	
၁။	အစည်းအဝေးတက်ရောက်လူသူများအား ကျားမ ရေးရာအခြေခံ သဘောတရားများကို ရှင်းလင်းဆွေးနွေးခဲ့ပါသလား။	✓		
၂။	စီမံကိန်းပါဝင်သော ကျားမရေးရာ အကောင်အထည်ဖော်ရေး လိုအပ်ချက်(၅)ချက်ကို ရှင်းလင်းပြခဲ့ပါသလား။	✓		
၃။	အစည်းအဝေးခေါ်ယူရာတွင် အမျိုးသား/သမီးများ အမျိုးညီရွာတက်ရောက်နိုင်ရေး အတွက်အသိပေးတိုက်တွန်း စည်းရုံးခဲ့တာမျိုးရှိခဲ့ပါသလား။	✓		
၄။	အမျိုးသမီးများ၏ စကားသံများပြောဆိုနိုင်ခွင့်များ ပိုမိုထွက်ပေါ်လာအောင် ဖန်တီးပေးခဲ့ပါသလား။	✓		
၅။	ဆပ်ကော်မတီဖွဲ့များ ဖွဲ့စည်းရာတွင်အမျိုးသမီးများနှင့် ပါဝင်ဖွဲ့စည်းရေးပူးပေါင်းပါဝင်ရေး ဦးဆောင်နိုင်ရေးအတွက် တွန်းအားပေးကူညီဆောင်ရွက်ခဲ့ပါသလား။	✓		
၆။	အစည်းအဝေးကို အမျိုးသား/သမီးများ အလွယ်တကူပါဝင်တက်ရောက်နိုင်သော အချိန်နှင့် နေရာများကိုရွေးချယ်ခြင်းထည့်သွင်းစဉ်းစားဆောင်ရွက်ခြင်းများတို့ကို လုပ်ဆောင်ခဲ့ပါသလား။	✓		
၇။	လူနည်းစု၊ဆင်းရဲ/နွမ်းပါး/ထိခိုက်လွယ်သော အုပ်စုများကို အစည်းအဝေးမစတင်မီ အချိန်များ က ရှာဖွေဖော်ထုတ်ခဲ့တာမျိုးများ ရှိပါသလား။	✓		
၈။	လူနည်းစု/ဆင်းရဲ/နွမ်းပါး/ထိခိုက်လွယ်သော အမျိုးသား/သမီးများထံမှ အချို့ကို အစည်းအဝေး တက်ရောက်နိုင်အောင် ဖိတ်ကြား ဆောင်ရွက်မှုမျိုး ရှိခဲ့ပါသလား။	✓		
၉။	လူနည်းစု/ဆင်းရဲ/နွမ်းပါး/ထိခိုက်လွယ်သောအမျိုးသား/အမျိုးသမီးများနှင့် ကြုံတွေ့နေရ သောအခက်အခဲများကို သင်ဆွေးနွေး ပေးမြန်းခဲ့တာမျိုး ရှိပါသလား။	✓		
၁၀။	အမျိုးသမီးများ ပြောဆိုတင်ပြနိုင်အောင် အချိန်ပေးရန်ကြိုတင်စီစဉ်ဆောင်ရွက်မှု မျိုးများဆောင်ရွက်ခဲ့တာများ ရှိပါသလား။	✓		
၁၁။	စီမံကိန်းလုပ်ငန်းခွဲများရှာဖွေဖော်ထုတ်ရာတွင် အမျိုးသား/သမီးများသီးခြားဆွေးနွေး ဖော်ထုတ်ဆောင်ရွက်ခဲ့တာမျိုး ရှိပါသလား။	✓		

၁၂။	ကျေးရွာစီမံကိန်း အထောက်အကူပြုကော်မတီဖွဲ့စည်းရာတွင် အမျိုးသမီး၊ အမျိုးသား အမျိုးညီမျှစွာ (၅၀:၅၀) ဖွဲ့စည်းနိုင်ခဲ့ပါသလား။ မဖွဲ့စည်းနိုင်ခဲ့ပါက မှတ်ချက်တွင် ရှင်းလင်းပါ။		+	အမျိုးသမီးများ အိမ်ထောင်စွဲ လုပ်စားဆောင်ရွက်ကြောင်း
၁၃။	ဆက်ကော်မတီများတွင် အနည်းဆုံး အမျိုးသမီးအဖွဲ့ဝင် တစ်ဦးနှုန်းဖြင့် ပါဝင်ဖွဲ့စည်းနိုင်ခဲ့ပါသလား။ မဖွဲ့စည်းနိုင်ခဲ့ပါက မှတ်ချက်တွင် ရှင်းလင်းပါ။	✓		
၁၄။	ကျေးရွာ/ကျေးရွာအုပ်စု ဖွံ့ဖြိုးရေးစီမံချက် များတွင် အမျိုးသမီးများ ရွေးချယ်ဆုံးသည့် လုပ်ငန်းစီမံချက် အနည်းဆုံးတစ်ခုပါဝင်နိုင်ရေးအတွက် စည်းရုံးဆွေးနွေးမှုများ ပြုလုပ်ဆောင်ရွက်ခဲ့ပါသလား။	✓		
၁၅။	တက်ရောက်လာသူများအား အမျိုးသမီးများ၏ လိုအပ်ချက်များကို ဖြည့်ဆည်းပေးနိုင်ရန် အမျိုးသမီးရွေးချယ်လိုက်သောဦးစားပေးရွေးချယ်မှုများကိုထောက်ပံ့ပေးသွားမည်ဖြစ်ကြောင်း အသိပေးပြောကြားခဲ့ပါသလား။	✓		
၁၆။	ရွေးချယ်လိုက်သော စီမံကိန်းလုပ်ငန်းစွဲများသည် ဒေသတွင်းမှာရှိသော လူနည်းစု/ဆင်းရဲ/ နွမ်းပါး/ထိခိုက်လွယ် အုပ်စုများအပေါ် မည်သို့အကျိုးပြုနိုင်မည်ဖြစ်ကြောင်း ရှင်းလင်း ပြောကြားခြင်း၊မှတ်တမ်းတင်ခြင်းများတို့ကို ဆောင်ရွက်ခဲ့ပါသလား။	✓		
၁၇။	ကျေးရွာအုပ်စုအဆင့် အစည်းအဝေးပြုလုပ်ရာတွင် အုပ်စု စီ/ထောက် ကော်မတီဝင်များကို ကျွမ်းမရေးရာလိုအပ်ချက်များ အကြောင်းကိုရှင်းလင်းပြောကြားခဲ့ပါသလား။	✓		
၁၈။	ကျေးရွာအုပ်စုအဆင့် အစည်းအဝေးပြုလုပ်ရာတွင် အုပ်စု စီ/ထောက် ကော်မတီဝင်များ အားလုံး တက်ရောက်နိုင်မှု ရှိ/မရှိ စစ်ဆေးခဲ့ပါသလား။ မတက်ရောက်နိုင်ခဲ့ပါက မှတ်ချက်တွင် ရှင်းလင်းပါ။	✓		

ကျေးဇူးတင်စာတိုအသောက်အဖွဲ့ပြုလုပ်ပေးပေးပေး ကျား (၉)၊ မ (၇)

(၁) ကျေးဇူးတင်စာတိုအသောက်အဖွဲ့ပြုလုပ်ပေးပေးပေး

- ကျား - ဦးအောင်ထွန်း
- မ - ဒေါ်မိမာ

(၂) ဝယ်ယူရေးဆောင်ရွက်ပေးပေး

- ကျား - ဦးအောင်ထွန်း (၂၀၀၅)
- ကျား - ဦးတင်ချို (မှတ်တမ်းထိန်း)
- မ - ဒေါ်မြင့်ဖြူ (အဖွဲ့ဝင်)

(၃) စောင့်ကြည့်ကြီးကြပ်ရေးဆောင်ရွက်ပေးပေး

- ကျား - ဦးတင်ဖေ (အဖွဲ့ဝင်)
- မ - ဒေါ်မအောင် (၂၀၀၅)
- မ - ဒေါ်မချို (အဖွဲ့ဝင်)

(၄) ယှဉ်ပတ်တိုက်ဆွဲရေးဆောင်ရွက်ပေးပေး

- ကျား - ဦးစိုအောင် (အဖွဲ့ဝင်)
- ကျား - ဦးမောင်ညွှန် (၂၀၀၅)
- မ - ဒေါ်ညိုဆန်း (အဖွဲ့ဝင်)

(၅) ဝေဖန်အကြံပြုပေးပေးကြားရေးဆောင်ရွက်ပေးပေး

- ကျား - ဦးပြင်မောင်
- မ - ဒေါ်အိဝါ

(၆) စေတနာ့ဝန်ထမ်း

- ကျား - ဦးဌာနီ
- မ - ဒေါ်ခင်နီ

(၇) အဖွဲ့အစည်း

- ကျား - ဦးကျော်နု



လူထုစဟိုပြုစီမံကိန်းစီမံကိန်းလက်စွဲ

အပိုင်း-၃ ၂၉.၉.၂၀၁၅

ပုံစံစ-၁ ကျေးရွာအခြေခံအချက်အလက်များ (Form PC 1)

လမ်းညွှန်ချက်/ ကျေးရွာတစ်ရွာသို့ ပထမဆုံး မိတ်ဆက်ခရီးသွားရောက်သောအခါ လူထုစည်းရုံးရေးမှူးသည် ကျေးရွာခေါင်းဆောင်များအားကျေးရွာအချက်အလက်များကိုပေတ္တာရပ်ခံ၍တောင်းခံရသည်။ ဤအချက်အလက်များကိုစီမံကိန်းမိတ်ဆက်အစည်းဝေးပတ်ဝီတောင်းခံရမည်။ စီမံကိန်းမိတ်ဆက်အစည်းဝေးတွင် လူထုစည်းရုံးရေးမှူးသည် ဤအချက်အလက်များအားစစ်ဆေးပြီးမှန်ကန်အောင်ပြုလုပ်ရမည်။ ပြီးနောက်တွင် လူထုစည်းရုံးရေးမှူးမှ သတင်းအချက်အလက်ထံသို့ Tablets မှတစ်ဆင့် ပြည့်သွင်းရမည်။

ကျေးရွာအုပ်ချုပ်ရေးမှူးအမည် ဦးဝင်းမောင် ကျေးရွာအုပ်ချုပ်ရေးမှူး ၀၀၁ - လူထုစည်းရုံးရေးမှူးအမည် ဒေါ်ခင်ဒွင်
 အိမ်နံပါတ် ၄၇၂၃၄၄၄ ၆၆၀

ပြည်နယ်၊ တိုင်းဒေသကြီး စစ်ကိုင်းတိုင်း၊ မြို့နယ် ဖားမြောက်၊ ကျေးရွာအုပ်စု ကျေးရွာ၊ ကျေးရွာ ပါယာကျေးရွာ

က. လူဦးရေ

လူမျိုးစု	အိမ်ထောင်စုအရေအတွက်	ကိုးကွယ်သည့်ဘာသာ	အိမ်ထောင်စုအရေအတွက်
လူမျိုးစု (၁) - <u>ဤမျိုး</u>	<u>၆၆</u>	ဘာသာ(၁) - <u>ဗုဒ္ဓ</u>	<u>၆၆</u>
လူမျိုးစု (၂) -		ဘာသာ(၂) -	
လူမျိုးစုရော -		ဘာသာရော -	

	အမျိုးသား(အရေအတွက်)	အမျိုးသမီး(အရေအတွက်)
လူဦးရေ	<u>၁၈၉</u>	<u>၁၉၆</u>
အိမ်ထောင်ဦးစီး	<u>၄၇</u>	<u>၃၉</u>

(ခ) လက်လှမ်းမီအသုံးပြုနိုင်သည့်အဆောက်အဦများ

စာသင်ကျောင်း	အမှတ် ခြံပေါ	ကျန်းမာရေး	အမှတ် ခြံပေါ	ဘာသာရေးအဆောက် အဦ	အမှတ် ခြံပေါ
အထက်တန်းကျောင်း	<input type="checkbox"/>	ဆေးရုံ	<input type="checkbox"/>	စေတီ	<input checked="" type="checkbox"/>
အလယ်တန်းကျောင်း	<input type="checkbox"/>	ကျန်းမာရေးဌာန	<input type="checkbox"/>	ဘုန်းကြီးကျောင်း	<input checked="" type="checkbox"/>
မူလတန်းကျောင်း	<input checked="" type="checkbox"/>	ကျန်းမာရေးဌာနခွဲ	<input type="checkbox"/>	ဟိန္ဒူဘုရားကျောင်း	<input type="checkbox"/>
ပုဂံကျောင်း	<input checked="" type="checkbox"/>	ဆေးပေးခန်း	<input type="checkbox"/>	ခရစ်ယာန်ကျောင်း	<input type="checkbox"/>
အခြား	<input type="checkbox"/>	အခြား	<input type="checkbox"/>	ဓလီ	<input type="checkbox"/>
				အခြား	<input type="checkbox"/>
မှတ်ချက်		မှတ်ချက်		မှတ်ချက်	



လူထုဝဟိုပြုစီမံကိန်းစီမံကိန်းလက်ဦး
အပိုင်း-၃ ၂၉.၉.၂၀၁၅

(ဂ) ကျွမ်းကျင်သူများမှတ်တမ်း ၊ ကျေးရွာတွင်နေထိုင်သော သို့မဟုတ် တခြားရွာမှလာရောက်သောကျွမ်းကျင်သူများ

(၁) တသင်ကျောင်း			(၂) ကျန်းမာရေး			(၃) လက်မှုပညာရှင်		
	ရွာတွင်နေထိုင်သူ	အခြားရွာမှလာသူ		ရွာတွင်နေထိုင်သူ	အခြားရွာမှလာသူ		ရွာတွင်နေထိုင်သူ	အခြားရွာမှလာသူ
မူလဘဏ်ပြုဆရာဆရာမ	<input type="checkbox"/>	<input checked="" type="checkbox"/>	ဆရာဝန်	<input type="checkbox"/>	<input type="checkbox"/>	လက်သမား	<input checked="" type="checkbox"/>	<input type="checkbox"/>
အထက်တန်းပြဆရာဆရာမ	<input type="checkbox"/>	<input type="checkbox"/>	လက်ထောက်ကျန်းမာရေးမှူး	<input type="checkbox"/>	<input type="checkbox"/>	ပန်းရုံ	<input type="checkbox"/>	<input type="checkbox"/>
အလက်တန်းပြဆရာဆရာမ	<input type="checkbox"/>	<input type="checkbox"/>	အမျိုးသမီးကျန်းမာရေးဆရာမ	<input type="checkbox"/>	<input type="checkbox"/>	လျှပ်စစ်ဆိုင်ရာ	<input type="checkbox"/>	<input type="checkbox"/>
မူကြိုဆရာဆရာမ	<input checked="" type="checkbox"/>	<input type="checkbox"/>	အရံသားဗွား	<input type="checkbox"/>	<input type="checkbox"/>	ရေစိုက်သူယ်သူ	<input type="checkbox"/>	<input type="checkbox"/>
အခြား	<input type="checkbox"/>	<input type="checkbox"/>	ပြည်သူ့ကျန်းမာရေးလုပ်သား (၁)/(၂)	<input type="checkbox"/>	<input type="checkbox"/>	စက်ပြင်ဆရာ	<input type="checkbox"/>	<input type="checkbox"/>
မှတ်ချက်			မှတ်ချက်			မှတ်ချက်		

(ဃ) ကျေးရွာသို့ ရောက်ရှိနိုင်သည့်လမ်းအခြေအနေ / ကျေးရွာတစ်ရွာသည် ၎င်း၏ကျေးရွာအုပ်စုနှင့် ဆက်သွယ်ထားသောလမ်းအခြေအနေ (အောက်ပါတို့ကိုပိုင်းပါ)

ကျောက်ကြမ်းလမ်း ကတ္တရာလမ်း တွန့်ကရစ်လမ်း မော်တော်ဆိုင်ကယ်လမ်း
 ကျောက်ခင်းလမ်း မြေသားလမ်း လူသွားလမ်း အခြား _____

(င) ကျေးရွာဖွံ့ဖြိုးမှုစီမံချက်

- (၁) လူထုဝဟိုပြုစီမံကိန်းမစတင်မီ ဤကျေးရွာတွင်ကျေးရွာဖွံ့ဖြိုးမှုစီမံချက်ရှိခဲ့ပါသလား? ပိုင်းပါ
ရှိပါသည်/မရှိပါ/မသိပါ
- (၂) ရှိခဲ့ပါလျှင် ဤစီမံချက်ကို မည်သည့် ခုနှစ်တွင်ပြင်ဆင်ခဲ့ပါသနည်း? နှစ်-----/မသိပါ
- (၃) ဤစီမံချက်ကို မြို့နယ်မှအတည်ပြုခဲ့ပါသလား? ပြုခဲ့ပါသည်/မပြုခဲ့ပါ /မသိပါ

(စ) ခရီးအကွာအဝေး

- (၁) ဤကျေးရွာ၏ဝဟိုမှ၎င်းကျေးရွာအုပ်စု၏ဝဟိုအထိခရီးမိုင်မည်မျှကွာဝေးသနည်း? မိုင်-----/မသိပါ
- (၂) ဤကျေးရွာမှ ၎င်းကျေးရွာအုပ်စုဝဟိုအထိသွားလာရာတွင်ကြာမြင့်သည့်အချိန် ၃-----မိနစ်-----နာရီ

ခြောက်သွေ့ရာသီတွင်ကြာချိန်-----5-----ထော်လာဂျီ/မော်တော်ဆိုင်ကယ်/ခြေလျှင်/လား/မော်တော်ဘုတ်/
 အခြား -----
 မိုးရာသီတွင်ကြာချိန်-----15-----ထော်လာဂျီ/မော်တော်ဆိုင်ကယ်/ခြေလျှင်/လား/မော်တော်ဘုတ်/
 အခြား -----

(ဆ) ပတ်ဝန်းကျင်ဆိုင်ရာသဘာဝဘေးအန္တရာယ် -

ဤကျေးရွာတွင်ကြေးခြင်းကဲ့သို့ သဘာဝဘေးအန္တရာယ်ကျရောက်ဖွားခြင်းရှိပါသလား။
 မရှိပါ ရှိပါသည် ရှိလျှင်ဖော်ပြပါ။ အလွန်အမင်းမိုးရွာခြင်း၊ လှေတိုက်ခြင်း၊ လှေတိုက်ခြင်း



လူထုဝဟိုပြုစီမံကိန်းစီမံကိန်းလက်ခွဲ
အပိုင်း-၃ ၂၉.၉.၂၀၁၅

(ဇ) ကျေးရွာတွင် ဖွဲ့စည်းထားသော အဖွဲ့အစည်းများ
လူထုဝဟိုပြုစီမံကိန်းမတိုင်မီ ဤကျေးရွာတွင် ကျေးရွာဖွံ့ဖြိုးရေးအတွက် အစိုးရ(သို့)ရွာသားများကိုယ်တိုင်(သို့) စီမံကိန်းတစ်ခုခုမှ
ဖွဲ့စည်းထားသည့် အဖွဲ့အစည်းများရှိပါသလား။

- (၁)-----
- (၂)-----

ကျေးရွာခေါင်းဆောင်

အမည် ဦးဝင်းမောင်

လက်မှတ်  ဇန.ရဲ့ 13.2.2016

လူထုစည်းရုံးရေးမှူး

အမည် စဒါခင်ဌာဝေ

လက်မှတ်  ဇန.ရဲ့ 13.2.2016



လူထုဝေဟင်္ဂါပြင်ပကိန်း

ပုံစံ စ-၂ - စီမံကိန်းစက်ရုံအချိန်ဇယား (PC 2)

လမ်းညွှန်ချက်သက်ဆိုင်ရာလူထုစည်းရုံးရေးမှု/လက်ထောက်နည်းပညာနည်းပညာများမှ စီမံကိန်းစက်ရုံအဆင့်တစ်ခုစီ ငြိမ်းတိုင်မကျေရွာနှင့် ကျေးရွာအုပ်စုအတွက် ဤပုံစံကိစ္စညွှန်လွှဲရမည်။

စည်းရုံးရေးမှု/လက်ထောက်အမည် ဒေါ်ခင်အေး

ဇနီး 18.2.2014

စက်ရုံအားအမှတ်ကြိုက်ပါ စက်ရုံ(၁) စက်ရုံ(၂) စက်ရုံ(၃)

စက်ရုံအမှတ် ၁၅၅၊ ကျေးရွာ ပိယ

စီမံကိန်းစက်ရုံအမည်များ	နေ့စွဲ		အစည်းအဝေးတွင်တက်ရောက်သူအရေအတွက်			
	စတင်သည့်နေ့စွဲ	ပြီးဆုံးသည့်နေ့စွဲ	အချိန်သားအရေအတွက်	အချိန်သီးအရေအတွက်	အိမ်ထောင်စုအရေအတွက်	လူမျိုးစုတိုင်းရောက်သူအရေအတွက်နှင့် လူမျိုးစုအမည်
၁. ကျေးရွာစီမံကိန်း မိတ်ဆက်အစည်းအဝေး	13.2.2016	13.2.2016	34	၅၅	၆၀	၅၆ ၆3
၂. ကျေးရွာဖွံ့ဖြိုးရေး စီမံချက်ပေးဆွဲခြင်းအစည်းအဝေး	17.2.2016	18.2.2016	၃7	၆1	၆၀	၅၆ 88
၃. ကျေးရွာအုပ်စု လုပ်ငန်းဆုံးဖြတ်ချက်ချသည့်အစည်းအဝေး						
၄. မြို့နယ်အဆင့်စီမံကိန်းရေးဆွဲရေးနှင့်အကောင်အထည်ဖော်ရေးကော်မတီ၏ စီမံကိန်းသုံးသပ်မှုအစည်းအဝေး			မလို	မလို	မလို	မလို
၅. မြို့နယ်စီမံကိန်းရေးဆွဲရေးနှင့်အကောင်အထည်ဖော်ရေးကော်မတီ၏ဆုံးဖြတ်ချက်ကို ရွာသို့ အသိပေးအကြောင်းကြားသည့်အစည်းအဝေး						
၆. စီမံကိန်းလုပ်ငန်းဖွဲ့စီမံချက်ရေးဆွဲခြင်းအစည်းအဝေး	မလို	မလို	မလို	မလို	မလို	မလို
၆.၁။ စီမံကိန်းလုပ်ငန်း အကောင်အထည်ဖော်						



လူထုတဟိုပြုစီမံကိန်း

ပုံစံ ၈-၃ ကျေးရွာဖွံ့ဖြိုးရေး ဦးစားပေးအစီအစဉ် (Form PC 3)



လယ်ညွှန် ရွက် /အဆင့်(၃)ကျေးရွာမှော်မှန်းချက်အစည်းအဝေးပြီးဆုံးသောအခါ ကျေးရွာစီမံကိန်း အထောက်အကူပြု
ကော်မတီသည် လူထုစည်းရုံးရေးမှူးအကူအညီဖြင့် - ဤပုံစံကိုပြည့်စုံအောင် ဖြည့်သွင်းရမည်။ အားလုံးသော အခက်အခဲ
အတားအဆီးများ၊ ဖွံ့ဖြိုးမှုဦးစားပေးအစီအစဉ်များ၊ လူထုတဟိုပြုစီမံကိန်း၏ ရန်ပုံငွေအရင်းအမြစ်နှင့် မသက်ဆိုင်သည့် လုပ်ငန်းများ
အားလုံးကိုဖော်ပြရမည်။

လူထုစည်းရုံးရေးမှူး/ဝန်ထမ်း အမည် **ဒေါ်ခင်ဦးမေ**

နေ့စွဲ **၂၈.၉.၂၀၁၆** စက်ဝန်းအား အမှတ်ခြစ်ပါ (✓) စက်ဝန်း(၁)
□ စက်ဝန်း(၂) □ စက်ဝန်း(၃) □ စက်ဝန်း(၄)

ပြည်နယ်/တိုင်း **စစ်ကိုင်း** ဗဟိုအောက်မြို့နယ် ကျေးရွာအုပ်စု **ကျောက်တန်း**၊ ကျေးရွာ **ပါပာ**

က. အခက်အခဲအတားအဆီးများအားဆွေးနွေးခြင်း - ယခုလက်ရှိအခြေအနေတွင်ဤကျေးရွာဖွံ့ဖြိုးတိုးတက်ရေးအတွက်
အဓိကအခက်အခဲအတားအဆီးများသည် မည်သည်များဖြစ်ပါသနည်း(အမျိုးသား/သမီး အနည်းဆုံးအခက်အခဲ ၅ ခုစီဖော်ပြပါ)

အမျိုးသား အဖွဲ့မှတင်ပြသောအခက်အခဲအတားအဆီးများ		အမျိုးသမီး အဖွဲ့မှတင်ပြသောအခက်အခဲအတားအဆီးများ	
၁	ရိုက်ပျိုးရေအခက်အခဲ	၁	ရိုက်ပျိုးရေအခက်အခဲ
၂	ပစ်ပန်းဆက်သွယ်ရေးအခက်အခဲ	၂	ပစ်ပန်းဆက်သွယ်ရေးအခက်အခဲ
၃	ပျော့ရေအခက်အခဲ	၃	ပျော့ရေအခက်အခဲ
၄		၄	
၅		၅	

ခ. မှော်မှန်းခြင်း- နောင်လာမည့် (၅)နှစ် အတွင်း ကျေးရွာဖွံ့ဖြိုးရေး မှော်မှန်းလျာထားချက်များအား တင်ပြပါ။

အမျိုးသားအဖွဲ့မှတင်ပြသောမှော်မှန်းချက်များ		အမျိုးသမီးအဖွဲ့မှတင်ပြသောမှော်မှန်းချက်များ	
၁	ရိုက်ပျိုးရေရရှိဖို့	၁	ရိုက်ပျိုးရေရရှိဖို့
၂	ပစ်ပန်းဆက်သွယ်ရေးကောင်းမွန်စေဖို့	၂	ပစ်ပန်းဆက်သွယ်ရေးကောင်းမွန်
၃	ပျော့ရေဖွံ့ဖြိုးတိုးတက်စေဖို့	၃	ပျော့ရေဖွံ့ဖြိုးတိုးတက်စေရန်
၄	ကျွန်းပင်ရေ အခက်အခဲ ဖြေရှင်းရန်	၄	
၅		၅	



လူထုပဟိုပြုစီမံကိန်းစီမံကိန်းလက်စွဲ

အပိုင်း-၃ ၂၉.၉.၂၀၁၅

၈. ဤကျေးရွာ၏ လာမည့်(၃)နှစ်အတွက် ဦးစားပေး ဖွံ့ဖြိုးတိုးတက်မှု လုပ်ငန်း အစီအစဉ်များအားဖော်ပြပါ။

(လူထုပဟိုပြုစီမံကိန်း ရပ်ငွေအတွက် အဆိုပြုသော အစီအစဉ်များကိုဦးစားပေး အဆင့်အလိုက်ဖော်ပြပြီး ကျန်လူထုပဟိုပြု စီမံကိန်း ရန်ငွေအရင်းအမြစ်နှင့် မပတ်သက်သည့်အစီအစဉ်များလည်းဖော်ပြရန်ဖြစ်သည်)

ကျေးရွာအတွက်ဦးစားပေးဖွံ့ဖြိုး တိုးတက်မှု လုပ်ငန်းစဉ်များ	အဆိုပြုသူ (အမျိုးသားများ/ အမျိုးသမီးများ/ အမျိုးသား+အမျိုးသမီး)	လူထုပဟိုပြုစီမံကိန်းအတွက်အဆိုပြု သည့် (ဦးစားပေးအဆင့် အလိုက် ဖော်ပြပါ)	ခန့်မှန်း ကုန်ကျ စရိတ်	အကျိုးခံစား ခွင့်ရှိသူခန့်မှန်းခြေ အရေအတွက်
၁ နိုက်ယူပြင်ပကျေးရွာအတွက်အလုပ်ပြုလုပ်ရန် အမျိုးသားနှင့် အမျိုးသမီး		၁	၂၅၀၀၀၀၀	၃၈၅
၂ ဦးစွန်းရွာအိမ်ရှေ့ကန်တူးဖော်ခြင်းအမျိုးသား		၃	၃၂၀၀၀၀၀	၃၈၅
၃ အင်းကြီးကျေးရွာအတွက်ကန်တူးဖော်ခြင်းအမျိုးသမီး		၁၅	၃၂၀၀၀၀၀	၃၈၅
၄ တံတား(ကြေးမုံ) (ရွာအတွက်) အမျိုးသမီး		၁	၁၀၀၀၀၀၀	၃၈၅
၅ ကားလမ်းဖောက်လုပ်ရေး ကြေးမုံအမျိုးသမီး		၄	၈၀၀၀၀၀၀	၃၈၅
၆ မိမိသားစုအဖွဲ့အစည်းဖွဲ့စည်းခြင်းအမျိုးသား		၅	၄၀၀၀၀၀၀	၃၈၅

ဥက္ကဋ္ဌ ၊ ကျေးရွာစီမံကိန်းအထောက်အကူပြုကော်မတီမှအတည်ပြုသည်။

အမည်- ဦးကျော်စောကျော် လက်မှတ်  ၄၄.၉.၂၀.၂၀.၁၆



လူထုပတ်ပြိုင်မီခွဲစိတ်နည်းစံမီကုန်လက်စွဲ
အပိုင်း-၃ ၉.၉.၂၀၁၅

ပုံစံ - ၈-၁၂ - အစည်းအဝေးထောက်ရောက်သူများ (FORM PC 12)

လမ်းညွှန် စီမံကိန်း အစည်းအဝေးအားလုံးတွင် အသုံးပြုရန် လူထုပတ်ပြိုင်မှုအရေအတွက် ကျေးဇူးတင် ကျင့်သုံးရန်အစီအစဉ် ပုံစံ ၂ စီမံကိန်းစက်မှုအဖွဲ့၏ဇယားပါ အစည်းအဝေးထောက်ရောက်သူများအရင်းကို ပြည့်စုံစွာရန်

စည်းစိမ်းရေးရာအမည်: ၆၃၂၆၅၅၆.၈၀

ရက်စွဲ: 13.၀၂.၂၀1၆ စီမံကိန်းစက်မှုအဖွဲ့အဖွဲ့ဝင်(၁) စက်ဝန်း(၂) စက်ဝန်း(၃) စက်ဝန်း(၄)

ပြည်နယ်/ တိုင်းဒေသကြီး: စစ်ကိုင်း မြို့နယ်: မြန်မာမြို့နယ် ကျေးရွာအုပ်စု: ကျေးရွာ ပါယာ

အစည်းအဝေးခေါင်းစဉ်: ၂၀၁၅-၂၀၁၆ ခုနှစ် အစည်းအဝေး

စဉ်	အမည်	ကျား (V)	မ (V)	အိမ်ထောင်စုကိုယ်စားလှယ် (V) ^(၁)	လူမျိုး	လက်မှတ်
၁	ဦးကျော်မောင်	✓		✓	ရှမ်း	
၂	ဦးဝင်းမောင်	✓		✓	မ	
၃	ဦးမောင်ဦး	✓		✓	မ	
၄	ဦးသန်းလွင်	✓		✓	မ	
၅	ဦးကျော်ငွေ	✓		✓	မ	
၆	ဦးမောင်ဦး	✓		✓	မ	
၇	ဦးဇော်စိုး	✓		✓	မ	
၈	ဦးကျော်စွာ	✓		✓	မ	
၉	ဦးဝင်းရွှေ	✓		✓	မ	
၁၀	ဦးတင်မေ	✓		✓	မ	
၁၁	ဦးစိုးဦး	✓		✓	မ	
၁၂	ဦးချစ်လွင်	✓		✓	မ	
၁၃	ဦးမြမောင်	✓		✓	မ	
စုစုပေါင်း:		၁၃		၁၃		

(၁) အိမ်ထောင်စုစီမံခြင်းမရှိပါ။ အမျိုးသား/အမျိုးသမီး အိမ်ထောင်စု တစ်စုကို ကိုယ်စားပြုသူအဖြစ် သတ်မှတ်ခြင်းပါ။



လူထုဝဟိုပြုစီမံကိန်း၊စီမံကိန်းလက်ဖွဲ့
အပိုင်း-၃ (၉.၉.၂၀၁၅)

ပုံစံ - ၀-၁၂ - အစည်းအဝေးထက်ရောက်သူများ (FORM PC 12)

လမ်းညွှန်၊ စီမံကိန်း အစည်းအဝေးအစီအစဉ် အသုံးပြုရန် လူထုဝဟိုပြုရန် ရှေ့တွင် ကျားစွာသို့ ကွင်းထဲသို့ စစ်ဆေး၍ ပုံစံ ၂ စီမံကိန်းစက်ဝန်းအချိန်ဇယားပါ အစည်းအဝေးထက်ရောက်
သူများစာရင်းကို မြည့်သွင်းရန်

စည်းရုံးရေးမှူးအမည် စွန်ခင်ဦး၊ ၆၀
ရက်စွဲ၊ ၂၃.၉.၂၀၁၆
ပြည်နယ်/တိုင်းဒေသကြီး စစ်ကိုင်း၊ မြို့နယ် ဖန်တောက်၊ ကျေးရွာအုပ်စု ကျောက်တန်း၊ ကျေးရွာ ၂၆၁

စီမံကိန်းစက်ဝန်းအမှတ်ကြိမ်ပါ(✓) စက်ဝန်း(၂) စက်ဝန်း(၃) စက်ဝန်း(၄)

အစည်းအဝေးအစီအစဉ်၊ ပဝဝမ မကြွစာအုပ်စု

စဉ်	အမည်	ကျား (M)	မ (W)	အိမ်ထောင် စုကိုယ်စား လှယ်(N) ^(၁)	လူမျိုး	လက်မှတ်
၁၄	ဦးဝင်းဦး	✓		✓	ရှမ်း	ဆီရီ
၁၅	ဦးတင်ကျော်	✓		✓	"	ဦးကျော်
၁၆	ဦးဖွဲ့အိန်	✓		✓	"	ဖွဲ့အိန်
၁၇	ဦးကျော်	✓		✓	"	ကျော်
၁၈	ဦးဝင်း	✓		✓	"	ဝင်း
၁၉	ဦးတင်ဇော်	✓		✓	"	တင်ဇော်
၂၀	ဦးဝင်းမောင်	✓		✓	"	ဝင်းမောင်
၂၁	ဦးတင်အို	✓		✓	"	တင်အို
၂၂	ဒေါ်အေးစုစု		✓	✓	"	အေးစုစု
၂၃	ဒေါ်အေးဇော်		✓	✓	"	အေးဇော်
၂၄	ဒေါ်အေး		✓	✓	"	အေး
၂၅	ဒေါ်အေးစုစု		✓	✓	"	အေးစုစု
၂၆	ဒေါ်အေးစုစု		✓	✓	"	အေးစုစု
	စုစုစုစု	၆	၅	၃၅		

(၁) အိမ်ထောင်စုစီမံကိန်းမဟုတ်ပါ။ အမျိုးသား/အမျိုးသမီး အိမ်ထောင်စု တစ်စုကို ကိုယ်စားပြုသူမည်သူမဆို အမှတ်ကြိမ်ပါ။



လူထုထုတ်ပြန်ဝန်ထမ်းစာရင်းစာတမ်း
အပိုင်း-၃ (၉.၉.၂၀၁၅)

ပုံစံ - ၈-၁၂ - အစည်းအဝေးထောက်ထောက်ထုတ်ပြန် (FORM PC 12)

လမ်းညွှန် စီမံကိန်း အစည်းအဝေးအားလုံးတွင် အသုံးပြုရန် လူထုထုတ်ပြန်ရေးရာက ကျေးဇူးတင် ကွင်းဆင်းစဉ် စစ်ဆေး၍ ပုံစံ ၂ စီမံကိန်းစက်ဝန်းအချိန်ဇယားပါ အစည်းအဝေးထောက်ထောက်
ဥပမာအရင်းကို ဖြည့်သွင်းရန်

စည်းရုံးရေးရာအမည် **ဒေါ်ခင်ဦးမေ**

ရက်စွဲ **13.2.2016**

ပြည်နယ်/တိုင်းဒေသကြီး **စစ်ကိုင်း** မြို့နယ် **ဗန်းမောက်** ကျေးရွာအုပ်စု **ကျောက်တန်း** ကျေးရွာ **၂၆၁**

အစည်းအဝေးခေါင်းစဉ် **ပထမအစည်းအဝေး**

စဉ်	အမည်	ကျား (✓)	မ (✓)	အိမ်ထောင် စုကိုယ်စား လှယ်(✓)(၀)	လူမျိုး	လက်မှတ်
၂၇	ဒေါ်ထွန်းတင်	✓		✓	ရှမ်း	၆ ၃၇၆ ၃၂၂ ၀၇၂
၂၈	ဒေါ်မိမိ	✓		✓	ဗမာ	
၂၉	ဒေါ်မိုးဇွဲ	✓		✓	ဗမာ	
၃၀	ဒေါ်မေ့	✓		✓	ဗမာ	
၃၁	ဒေါ်တင်စာဝင်	✓		✓	ဗမာ	
၃၂	ဒေါ်အေးခင်	✓		✓	ဗမာ	
၃၃	ဒေါ်တင်ညွန့်	✓		✓	ဗမာ	၆ ၃၇၆ ၃၀၆ ၄၁
၃၄	ဒေါ်မေ့	✓		✓	ဗမာ	၆ ၃၇၆ ၃၀၆ ၄၁
၃၅	ဒေါ်မေ့	✓		✓	ဗမာ	၆ ၃၇၆ ၃၀၆ ၄၁
၃၆	ဒေါ်မိုးဇွဲ	✓		✓	ဗမာ	၆ ၃၇၆ ၃၀၆ ၄၁
၃၇	ဒေါ်မိုးဇွဲ	✓		✓	ဗမာ	၆ ၃၇၆ ၃၀၆ ၄၁
၃၈	ဒေါ်မိုးဇွဲ	✓		✓	ဗမာ	၆ ၃၇၆ ၃၀၆ ၄၁
၃၉	ဒေါ်မိုးဇွဲ	✓		✓	ဗမာ	၆ ၃၇၆ ၃၀၆ ၄၁
၄၀	ဒေါ်မိုးဇွဲ	✓		✓	ဗမာ	၆ ၃၇၆ ၃၀၆ ၄၁

(၀) အိမ်ထောင်မရှိခြင်း၊ အမျိုးသား/အမျိုးသမီး အိမ်ထောင်ရာ တစ်ဖက် ကိုယ်စားပြုလျှင်လည်း အမှတ်ပြစ်ပါ။



လူထုထုတ်ပြန်စံနှုန်းစီမံကိန်းလက်ဖွဲ့
အပိုင်း ၃ (၉.၉.၂၀၁၅)

ပုံစံ - ၀-၀၂ - အစည်းအဝေးထောက်ရောက်သူများ (FORM PC 12)

လက်ညှိုး စီမံကိန်း အစည်းအဝေးထောက်ရောက်သူ အသုံးပြုရန်၊ လူထုစည်းရုံးရေးမှူးက ကျားရွာသို့ ကွင်းဆင်းစဉ် စစ်ဆေး၍ ပုံစံ ၂ စီမံကိန်းစာတမ်းအချိန်ဇယားပါ အစည်းအဝေးထောက်ရောက်သူများစာရင်းကို ဖြည့်သွင်းရန်

စည်းရုံးရေးမှူးအမည် ဒေါ်ခင်၂၆၂၆၈၀

ရက်စွဲ ၂၀.၇.၂၀၁၆ စီမံကိန်းစာတမ်းအမှတ်ဖြစ်ပါ (✓) စက်ဝန်း (၂) စက်ဝန်း (၃) စက်ဝန်း (၄)

ဖြည့်နှယ်/ တိုင်ကြားသူ ထွန်း မြို့နယ် နယ်စောက် ကျေးရွာအုပ်စု ကျောက်ဆုံ ကျေးရွာ ၂၆၈၀

အစည်းအဝေးခေါင်းစဉ် ပဝပ အကြံပေးအစည်းအဝေး

စဉ်	အမည်	ကျား (✓)	မ (✓)	အိမ်ထောင်စုတိုက်စားလှယ် (✓) (၁)	လူမျိုး	လက်မှတ်
၄၀	ဒေါ်မျက်စည်	✓	✓	✓	ရှမ်း	လှ မြင့်
၄၁	ဒေါ်သန်းသန်း	✓	✓	✓	"	သန်းသန်း
၄၂	ဦးကျော်စွာ	✓	✓	✓	"	ကျော်စွာ
၄၃	ဦးကျော်စွာ	✓	✓	✓	"	ကျော်စွာ
၄၄	ဦးကျော်စွာ	✓	✓	✓	"	ကျော်စွာ
၄၅	ဦးကျော်စွာ	✓	✓	✓	"	ကျော်စွာ
၄၆	ဦးကျော်စွာ	✓	✓	✓	"	ကျော်စွာ
၄၇	ဦးကျော်စွာ	✓	✓	✓	"	ကျော်စွာ
၄၈	ဦးကျော်စွာ	✓	✓	✓	"	ကျော်စွာ
၄၉	ဦးကျော်စွာ	✓	✓	✓	"	ကျော်စွာ
၅၀	ဦးကျော်စွာ	✓	✓	✓	"	ကျော်စွာ
၅၁	ဦးကျော်စွာ	✓	✓	✓	"	ကျော်စွာ
၅၂	ဦးကျော်စွာ	✓	✓	✓	"	ကျော်စွာ
	စုစုပေါင်း	၇	၆	၁၃		

(၁) အိမ်ထောင်စုစီဖြစ်ရန်အတွက်၊ အမျိုးသား/အမျိုးသမီး အိမ်ထောင်စု တစ်စုကို တိုက်စားပြုလုပ်မည်သူမဆို အမှတ်ဖြစ်ပါ။



လူထုဝေဟင်္ဂါပြင်ပကိန်းစီမံကိန်းလက်စွဲ
အပိုင်း-၃ ၂၉.၉.၂၀၁၅

ပုံစံ - ၈-၁၂ - အစည်းအဝေးတက်ရောက်သူများ (FORM PC 12)

လက်ညှိုး၊ စီမံကိန်း အစည်းအဝေးတက်ရောက်ရန် အသုံးပြုရန်၊ လူထုဝေဟင်္ဂါပြင်ပကိန်းစီမံကိန်းအဖွဲ့ချုပ်၏ အစည်းအဝေးတက်ရောက်သူများစာရင်းကို ဖြည့်သွင်းရန်

စည်းရုံးရေးမှူးအမည် ဒေါ်ခင်လှိုင်မာ

ရက်စွဲ၊ ၂၀၁၆ ခု၊ ဇူလိုင်လ ၁၆၊ စီမံကိန်းတက်ရောက်ရန် (၁) စီမံကိန်း (၂) စီမံကိန်း (၃) စီမံကိန်း (၄)

ပြည်နယ်/တိုင်းဒေသကြီး ဝစ်ကိုင်းတိုင်း၊ မြို့နယ် မင်းတူးမြို့နယ်၊ ကျေးရွာအုပ်စု ပေါလ

အစည်းအဝေးခေါင်းစဉ်၊ ပထမ အကြိမ် အစည်းအဝေး

စဉ်	အမည်	ကျား (V)	မ (V)	အိမ်ထောင်စုကိန်းစွဲ (V)	အိမ်ထောင်စုကိန်းစွဲ (V)	လူမျိုး	လက်မှတ်
၅၃	ဒေါ်တင်စိ	✓		✓	✓	ရှမ်း	အိမ်စိ
၅၄	ဒေါ်မင်း		✓	✓	✓	"	မောင်
၅၅	ဒေါ်အောင်		✓	✓	✓	"	အောင်
၅၆	ဒေါ်မင်း		✓	✓	✓	မ	မင်း
၅၇	ဒေါ်အောင်		✓	✓	✓	မ	အောင်
၅၈	ဒေါ်အောင်		✓	✓	✓	မ	အောင်
၅၉	ဒေါ်အောင်		✓	✓	✓	မ	အောင်
၆၀	ဒေါ်အောင်		✓	✓	✓	မ	အောင်
၆၁	ဒေါ်အောင်		✓	✓	✓	မ	အောင်
၆၂	ဒေါ်အောင်		✓	✓	✓	မ	အောင်
၆၃	ဒေါ်အောင်		✓	✓	✓	မ	အောင်
စုစုပေါင်း		၄	၇	၁၅	၁၅		

(၁) အိမ်ထောင်စုကိန်းစွဲမရှိပါ။ အမျိုးသား/အမျိုးသမီး အိမ်ထောင်စု တစ်ခုကို ကိုယ်စားပြုသူအဖြစ် ဖော်ပြပါ။



လူထုဝတ်ပြုစီမံကိန်းစီမံကိန်းလက်စွဲ
အပိုင်း-၃ (၉-၉-၂၀၁၅)

ပုံစံ - ၈-၀၂ - အစည်းအဝေးထက်ရောက်သူများ (FORM PC 12)

လည်ညွှန်း စီမံကိန်း အစည်းအဝေးအားလုံးတွင် အသုံးပြုရန် လူထုစည်းရုံးရေးအဖွဲ့က ကျေးဇူးတင် တောင်းဆိုရာတွင် စီမံကိန်းထက်ဝန်းအချိန်လေးပါး အစည်းအဝေးထက်ရောက်သူများစာရင်းကို ဖြည့်သွင်းရန်

စည်းရုံးရေးအဖွဲ့အမည် စခါးပင် ၁၆၀
 ရက်စွဲ ၁၇.၇.၂၀၁၆

ပြည်နယ်/တိုင်းဒေသကြီး စစ်ကိုင်းတိုင်း မြို့နယ် မင်းသား ကျေးရွာအုပ်စု ကျောက်တန်း ကျေးရွာ ပိယကျေးရွာ

စီမံကိန်းထက်ဝန်းအမှတ်ဖြစ်ပါ(✓) ထက်ဝန်း(၁) ထက်ဝန်း(၂) ထက်ဝန်း(၃) ထက်ဝန်း(၄)

အစည်းအဝေးခေါင်းစဉ်၊ ဒုတိယအကြိမ်အစည်းအဝေး

စဉ်	အမည်	ကျား (✓)	မ (✓)	အိမ်ထောင်စုကိုယ်စားလှယ်(✓) ^(၁)	လူမျိုး	လက်မှတ်
၁	ဒီးထွန်းမောင်	✓		✓	ရှမ်း	စစ်ကိုင်း
၂	ဒေါ်အိမ်စိန်		✓	✓	မ	မင်းသား
၃	ဒေါ်အိမ်စိန်		✓	✓	မ	မင်းသား
၄	ဒေါ်အိမ်စိန်		✓	✓	မ	မင်းသား
၅	ဒေါ်အိမ်စိန်		✓	✓	မ	မင်းသား
၆	ဒေါ်အိမ်စိန်		✓	✓	မ	မင်းသား
၇	ဒေါ်အိမ်စိန်		✓	✓	မ	မင်းသား
၈	ဒေါ်အိမ်စိန်		✓	✓	မ	မင်းသား
၉	ဒေါ်အိမ်စိန်		✓	✓	မ	မင်းသား
၁၀	ဒေါ်အိမ်စိန်		✓	✓	မ	မင်းသား
၁၁	ဒေါ်အိမ်စိန်		✓	✓	မ	မင်းသား
၁၂	ဒေါ်အိမ်စိန်		✓	✓	မ	မင်းသား
၁၃	ဒေါ်အိမ်စိန်		✓	✓	မ	မင်းသား
စုစုပေါင်း				၂၅	၅၅	

(၁) အိမ်ထောင်စုစီမံကိန်းဖြစ်ရန်လိုပါ။ အမျိုးသား/အမျိုးသမီး အိမ်ထောင်စု တစ်စုကို ကိုယ်စားပြုသူမည်သူမဆို အမှတ်ဖြစ်ပါ။



လူထုဝဟိုပြုစီမံကိန်းစီမံကိန်းလက်ဖွဲ့
အပိုင်း-၃ ၉.၉.၂၀၁၅

ပုံစံ - ၈-၁၂ - အစည်းအဝေးထက်ရောက်သူများ (FORM PC 12)

လမ်းညွှန်၊ စီမံကိန်း အစည်းအဝေးအားလုံးတွင် အသုံးပြုရန်၊ လူထုစည်းရုံးရေးအဖွဲ့က တွေးခွဲသို့ ကွင်းဆင်းစဉ် စစ်ဆေးဖို့ ပုံစံ ၂ စီမံကိန်းတော်ဝန်အချိန်ဇယားပါ အစည်းအဝေးထက်ရောက်
သူများစာရင်းကို ဖြည့်သွင်းရန်

စည်းရုံးရေးအဖွဲ့အမည် ၆၂(၁)၆၆၀

ရက်စွဲ 17.2.2016

စီမံကိန်းတော်ဝန်အမှတ်ဖြစ်ပါ(✓) တော်ဝန်(၂) တော်ဝန်(၃) တော်ဝန်(၄)

ပြည်နယ်/ တိုင်းဒေသကြီး မြို့နယ် ဇန့်ကင်း တွေးခွဲအုပ်စု တွေးခွဲ ပြည်ကျရွာ

အစည်းအဝေးခေါင်းစဉ်၊ ဇွတ်ပာအကြမ်းကစဉ်၊ ၅၇၆၀

စဉ်	အမည်	ထူး (✓)	မ (✓)	အိမ်ထောင် စုကိုယ်စား လှယ်(✓ ^(၁))	လူမျိုး	လက်မှတ်
၁၄	စန်သန်းကျော်	✓	✓	✓	ဗမာ	မသန်း
၁၅	စန်သန်းကျော်	✓	✓	✓	မ	မသန်း
၁၆	စန်သန်းကျော်	✓	✓	✓	မ	မသန်း
၁၇	စန်သန်းကျော်	✓	✓	✓	မ	မသန်း
၁၈	စန်သန်းကျော်	✓	✓	✓	မ	မသန်း
၁၉	စန်သန်းကျော်	✓	✓	✓	မ	မသန်း
၂၀	စန်သန်းကျော်	✓	✓	✓	မ	မသန်း
၂၁	စန်သန်းကျော်	✓	✓	✓	မ	မသန်း
၂၂	စန်သန်းကျော်	✓	✓	✓	မ	မသန်း
၂၃	စန်သန်းကျော်	✓	✓	✓	မ	မသန်း
၂၄	စန်သန်းကျော်	✓	✓	✓	မ	မသန်း
၂၅	စန်သန်းကျော်	✓	✓	✓	မ	မသန်း
၂၆	စန်သန်းကျော်	✓	✓	✓	မ	မသန်း
စုစုပေါင်း		၃	၅၂	၃၃		

(၁) အိမ်ထောင်စီမံကိန်းမရှိပါ။ အမျိုးသား/အမျိုးသမီး အိမ်ထောင်စု တစ်စုကို ကိုယ်စားပြုသူမည်သူမဆို အမှတ်ဖြစ်ပါ။



လူထုဝဟိုပြုစီမံကိန်းစီမံကိန်းလက်ဖွဲ့
အပိုင်း-၃ ၉.၉.၂၀၁၅

ပုံစံ - ၈-၁၂ - အစည်းအဝေးတက်ရောက်သူများ (FORM PC 12)

လမ်းညွှန် စီမံကိန်း အစည်းအဝေးအားလုံးတွင် အသုံးပြုရန် လူထုဝဟိုပြုစီမံကိန်းအဖွဲ့အစည်း၏ အဖွဲ့ဝင်များ၏ အစည်းအဝေးတက်ရောက်သူများအစည်းအဝေးအဖွဲ့အစည်း

စည်းရုံးရေးမှူးအဖွဲ့အဖွဲ့ ၀၃၂၆၅၆၆၀

ရက်စွဲ 17.2.2016

ပြည်နယ်/တိုင်းဒေသကြီး စစ်ကိုင်း၊ မြို့နယ် ဗဟိုဌာန

စီမံကိန်းစီမံကိန်းအဖွဲ့အစည်း(၇) စက်ဝန်း(၂) စက်ဝန်း(၃) စက်ဝန်း(၄) စက်ဝန်း(၅)

ကျေးရွာအုပ်စု ကျေးရွာအုပ်စု ကျေးရွာအုပ်စု ကျေးရွာအုပ်စု ကျေးရွာအုပ်စု

ကျေးရွာအုပ်စု ကျေးရွာအုပ်စု ကျေးရွာအုပ်စု ကျေးရွာအုပ်စု ကျေးရွာအုပ်စု

ကျေးရွာအုပ်စု ကျေးရွာအုပ်စု ကျေးရွာအုပ်စု ကျေးရွာအုပ်စု ကျေးရွာအုပ်စု

စဉ်	အမည်	အသက် (၇)	အိမ်ထောင် ရှိ/မရှိ (၈)	အိမ်ထောင် ရှိ/မရှိ (၉)	လူမျိုး	လက်မှတ်
၄၀	ဒေါ်ခင်စော	~	~	~	ဗမာ	ဗမာ
၄၁	ဒေါ်ခင်စော	~	~	~	ဗမာ	ဗမာ
၄၂	ဒေါ်ခင်စော	~	~	~	ဗမာ	ဗမာ
၄၃	ဒေါ်ခင်စော	~	~	~	ဗမာ	ဗမာ
၄၄	ဒေါ်ခင်စော	~	~	~	ဗမာ	ဗမာ
၄၅	ဒေါ်ခင်စော	~	~	~	ဗမာ	ဗမာ
၄၆	ဒေါ်ခင်စော	~	~	~	ဗမာ	ဗမာ
၄၇	ဒေါ်ခင်စော	~	~	~	ဗမာ	ဗမာ
၄၈	ဒေါ်ခင်စော	~	~	~	ဗမာ	ဗမာ
၄၉	ဒေါ်ခင်စော	~	~	~	ဗမာ	ဗမာ
၅၀	ဒေါ်ခင်စော	~	~	~	ဗမာ	ဗမာ
၅၁	ဒေါ်ခင်စော	~	~	~	ဗမာ	ဗမာ
၅၂	ဒေါ်ခင်စော	~	~	~	ဗမာ	ဗမာ

(၁) အိမ်ထောင်စုံစားဖြစ်ရန်လုပ်ပါ။ အမျိုးသား/အမျိုးသမီး အိမ်ထောင်စုံ တစ်ဖက် ကိုယ်စားပြုသူမည်သူမဆို အမှတ်ပြုပါ။



လူထုပတ်ပြစ်ပတ်ကုသရေးဌာန
အပိုင်း-၃ ၉.၉.၂၀၁၅

ပုံစံ - ၀-၁၂ - အစဉ်အဆက်ရောက်သူများ (FORM PC 12)

လမ်းညွှန် စီမံကိန်း အစဉ်အဆက်အားလုံးတွင် အသုံးပြုရန် လူထုပတ်ပြစ်ပတ်ကုသရေးဌာန ကျေးဇူးတင် ကျင့်သုံးရန် ပုံစံ ၂ စီမံကိန်းစက်ဝန်းအချိန်ဇယားပါ အစဉ်အဆက်ရောက်သူများအား ကြိုတင်ပြင်ဆင်ရန်

စည်းစိမ်ရေးရာအမည် ၁၃၂၀၉၆၂၈၀

ရက်စွဲ 17.7.2016

ပြည်နယ်/ တိုင်းဒေသကြီး မကွေး မြို့နယ် မင်းတင် ကျေးရွာ ကျောက်တန်း ကျေးရွာ ပါမောက္ခ

စီမံကိန်းစက်ဝန်းအချိန်ဖြစ်ပါ (✓) စက်ဝန်း(၁) စက်ဝန်း(၂) စက်ဝန်း(၃) စက်ဝန်း(၄) စက်ဝန်း(၅)

အစဉ်အဆက်ရောက်သူများ ဒုတိယ အကြိမ် အစဉ် ၈၀

စဉ်	အမည်	ကျား (✓)	မ (✓)	အိမ်ထောင်စုကုသရေး (✓)	လူမျိုး	လက်မှတ်
၅၃	ဒေါ်ခင်မာမာ	✓		✓	ပါမောက္ခ	မာမာ
၅၄	ဒေါ်အောင်အောင်		✓	✓	မ	အောင်
၅၅	ဒေါ်အောင်အောင်		✓	✓	မ	အောင်
၅၆	ဒေါ်အောင်အောင်		✓	✓	မ	အောင်
၅၇	ဒေါ်အောင်အောင်		✓	✓	မ	အောင်
၅၈	ဒေါ်အောင်အောင်		✓	✓	မ	အောင်
၅၉	ဒေါ်အောင်အောင်		✓	✓	မ	အောင်
၆၀	ဒေါ်အောင်အောင်		✓	✓	မ	အောင်
၆၁	ဒေါ်အောင်အောင်		✓	✓	မ	အောင်
၆၂	ဒေါ်အောင်အောင်		✓	✓	မ	အောင်
၆၃	ဒေါ်အောင်အောင်		✓	✓	မ	အောင်
၆၄	ဒေါ်အောင်အောင်		✓	✓	မ	အောင်
၆၅	ဒေါ်အောင်အောင်		✓	✓	မ	အောင်
၆၆	ဒေါ်အောင်အောင်		✓	✓	မ	အောင်
	စုစုပေါင်း	၇	၆	၁၀		

(၁) အိမ်ထောင်စုကုသရေးဌာန/အမျိုးသား/အမျိုးသမီး အိမ်ထောင်စု တစ်စုကို ကိုယ်စားပြုသူအဖြစ် သတ်မှတ်ခြင်းပါ။



လူထုထုတ်ပြန်စီမံကိန်းဦးစီးဌာန
အပိုင်း-၃ (၉.၉.၂၀၁၅)

ပုံစံ - ၀-၁၂ - အစည်းအဝေးတက်ရောက်သူများ (FORM PC 12)

လမ်းညွှန် စီမံကိန်း အစည်းအဝေးတာဝန်တွင် အသုံးပြုရန်၊ လူထုစည်းရုံးရေးအတွက် ကျေးဇူးတင် ကျင့်သုံးရန်အတွက် အစည်းအဝေးတက်ရောက်သူများအား စီမံကိန်းစာရွက်စာတမ်းအချိန်ဇယားပါ အစည်းအဝေးတက်ရောက်ရန် သို့မဟုတ် အစည်းအဝေးတက်ရောက်ရန် အစည်းအဝေးအဖွဲ့ဝင်အဖြစ် အသုံးပြုရန်၊ လူထုစည်းရုံးရေးအတွက် ကျေးဇူးတင် ကျင့်သုံးရန်အတွက် အစည်းအဝေးတက်ရောက်သူများအား စီမံကိန်းစာရွက်စာတမ်းအချိန်ဇယားပါ အစည်းအဝေးတက်ရောက်ရန် သို့မဟုတ် အစည်းအဝေးတက်ရောက်ရန် အစည်းအဝေးအဖွဲ့ဝင်အဖြစ် အသုံးပြုရန်

စည်းရုံးရေးအဖွဲ့အမည်: **ကျေးဇူးတင်**

ရက်စွဲ: **၂၀၁၅.၀၉.၂၀**

စီမံကိန်းစာရွက်စာတမ်းအမှတ်ကြိုက်(၂) စီမံကိန်း(၁) စီမံကိန်း(၂) စီမံကိန်း(၃) စီမံကိန်း(၄)

ပြည်နယ်/တိုင်းဒေသကြီး: **မကွေး** မြို့နယ်: **မင်းတင်** ကျေးရွာအုပ်စု: **ကျောက်တန်း** ကျေးရွာ: **ဂါယာကျေးရွာ**

အစည်းအဝေးခေါင်းစဉ်: **ဦးစီးဌာန၏ အစည်းအဝေး**

စဉ်	အမည်	ဘဝ (၂)	အိမ်ထောင်စုကိုယ်စားလှယ်(၂)	လူမျိုး	လက်မှတ်
၇၁	ဦးစိုးမောင်	✓	✓	ဦးစိုး	ဦးစိုးမောင်
၇၂	ဦးစိုးမောင်	✓	✓	မ	ဦးစိုးမောင်
၇၃	ဦးစိုးမောင်	✓	✓	မ	ဦးစိုးမောင်
၇၄	ဦးစိုးမောင်	✓	✓	မ	ဦးစိုးမောင်
၇၅	ဦးစိုးမောင်	✓	✓	မ	ဦးစိုးမောင်
၇၆	ဦးစိုးမောင်	✓	✓	မ	ဦးစိုးမောင်
၇၇	ဦးစိုးမောင်	✓	✓	မ	ဦးစိုးမောင်
၇၈	ဦးစိုးမောင်	✓	✓	မ	ဦးစိုးမောင်
၇၉	ဦးစိုးမောင်	✓	✓	မ	ဦးစိုးမောင်
၈၀	ဦးစိုးမောင်	✓	✓	မ	ဦးစိုးမောင်
စုစုပေါင်း		၆	၇		

(၁) အိမ်ထောင်စုစီမံကိန်းဇယားပါ အမျိုးသား/အမျိုးသမီး အိမ်ထောင်စု တစ်စုကို ကိုယ်စားပြုလုပ်ရန်အတွက် အမှတ်ကြိုက်ပါ။



လူထုထုတ်ပြန်စံနှုန်းစီမံကိန်းလက်ခွဲ
အပိုင်း ၃ ၂၉.၉.၂၀၁၅

ပုံစံ - ၈-၁၂ - အစည်းအဝေးသတ်မှတ်သူများ (FORM PC 12)

လမ်းညွှန်၊ စီမံကိန်း၊ အစည်းအဝေးအားလုံးတွင် အသုံးပြုရန်၊ လူထုစည်းရုံးရေးအဖွဲ့က ကျေးဇူးတင် ကျင့်သုံးသည့် စည်းစိမ်စည်းကမ်းအချိန်ဇယားပါ အစည်းအဝေးသတ်မှတ်ရေးကော်မတီ၏အမိန့်အရ ဖြည့်သွင်းရန်

စည်းရုံးရေးအဖွဲ့အမည် ရွှေအေးရွှေအေး

မှတ်စွဲ: ၂၇.၃.၂၀၁၆

ပြည်နယ်/ တိုင်းဒေသကြီး: ခက်ကွဲ၊ မြို့နယ်: မင်းတပ်၊ ညွှန်ကြားရေးမှူးချုပ်: ကျေးဇူးတင်

စီမံကိန်းစက်ဝန်းအမှတ်ကြိမ်(၁) စက်ဝန်း(၂) စက်ဝန်း(၃) စက်ဝန်း(၄) စက်ဝန်း(၅) စက်ဝန်း(၆) စက်ဝန်း(၇) စက်ဝန်း(၈) စက်ဝန်း(၉) စက်ဝန်း(၁၀) စက်ဝန်း(၁၁) စက်ဝန်း(၁၂) စက်ဝန်း(၁၃) စက်ဝန်း(၁၄) စက်ဝန်း(၁၅) စက်ဝန်း(၁၆) စက်ဝန်း(၁၇) စက်ဝန်း(၁၈) စက်ဝန်း(၁၉) စက်ဝန်း(၂၀) စက်ဝန်း(၂၁) စက်ဝန်း(၂၂) စက်ဝန်း(၂၃) စက်ဝန်း(၂၄) စက်ဝန်း(၂၅) စက်ဝန်း(၂၆) စက်ဝန်း(၂၇) စက်ဝန်း(၂၈) စက်ဝန်း(၂၉) စက်ဝန်း(၃၀) စက်ဝန်း(၃၁) စက်ဝန်း(၃၂) စက်ဝန်း(၃၃) စက်ဝန်း(၃၄) စက်ဝန်း(၃၅) စက်ဝန်း(၃၆) စက်ဝန်း(၃၇) စက်ဝန်း(၃၈) စက်ဝန်း(၃၉) စက်ဝန်း(၄၀) စက်ဝန်း(၄၁) စက်ဝန်း(၄၂) စက်ဝန်း(၄၃) စက်ဝန်း(၄၄) စက်ဝန်း(၄၅) စက်ဝန်း(၄၆) စက်ဝန်း(၄၇) စက်ဝန်း(၄၈) စက်ဝန်း(၄၉) စက်ဝန်း(၅၀) စက်ဝန်း(၅၁) စက်ဝန်း(၅၂) စက်ဝန်း(၅၃) စက်ဝန်း(၅၄) စက်ဝန်း(၅၅) စက်ဝန်း(၅၆) စက်ဝန်း(၅၇) စက်ဝန်း(၅၈) စက်ဝန်း(၅၉) စက်ဝန်း(၆၀) စက်ဝန်း(၆၁) စက်ဝန်း(၆၂) စက်ဝန်း(၆၃) စက်ဝန်း(၆၄) စက်ဝန်း(၆၅) စက်ဝန်း(၆၆) စက်ဝန်း(၆၇) စက်ဝန်း(၆၈) စက်ဝန်း(၆၉) စက်ဝန်း(၇၀) စက်ဝန်း(၇၁) စက်ဝန်း(၇၂) စက်ဝန်း(၇၃) စက်ဝန်း(၇၄) စက်ဝန်း(၇၅) စက်ဝန်း(၇၆) စက်ဝန်း(၇၇) စက်ဝန်း(၇၈) စက်ဝန်း(၇၉) စက်ဝန်း(၈၀) စက်ဝန်း(၈၁) စက်ဝန်း(၈၂) စက်ဝန်း(၈၃) စက်ဝန်း(၈၄) စက်ဝန်း(၈၅) စက်ဝန်း(၈၆) စက်ဝန်း(၈၇) စက်ဝန်း(၈၈) စက်ဝန်း(၈၉) စက်ဝန်း(၉၀) စက်ဝန်း(၉၁) စက်ဝန်း(၉၂) စက်ဝန်း(၉၃) စက်ဝန်း(၉၄) စက်ဝန်း(၉၅) စက်ဝန်း(၉၆) စက်ဝန်း(၉၇) စက်ဝန်း(၉၈) စက်ဝန်း(၉၉) စက်ဝန်း(၁၀၀)

အစည်းအဝေးခေါင်းစဉ်: ပုဂံမြို့နယ် အစည်းအဝေး

စဉ်	အမည်	ကျား (V)	မ (V)	အိမ်ထောင် စုကိုယ်စားလှယ် (V) ^(၁)	လူမျိုး	လက်မှတ်
၈၀	ရွှေအေးရွှေအေး				ဗမာ	၂၇.၃.၂၀၁၆
၈၁	ရွှေအေးရွှေအေး				ဗမာ	၂၇.၃.၂၀၁၆
၈၂	ရွှေအေးရွှေအေး				ဗမာ	၂၇.၃.၂၀၁၆
၈၃	ရွှေအေးရွှေအေး				ဗမာ	၂၇.၃.၂၀၁၆
၈၄	ရွှေအေးရွှေအေး				ဗမာ	၂၇.၃.၂၀၁၆
၈၅	ရွှေအေးရွှေအေး				ဗမာ	၂၇.၃.၂၀၁၆
၈၆	ရွှေအေးရွှေအေး				ဗမာ	၂၇.၃.၂၀၁၆
၈၇	ရွှေအေးရွှေအေး				ဗမာ	၂၇.၃.၂၀၁၆
၈၈	ရွှေအေးရွှေအေး				ဗမာ	၂၇.၃.၂၀၁၆
၈၉	ရွှေအေးရွှေအေး				ဗမာ	၂၇.၃.၂၀၁၆
၉၀	ရွှေအေးရွှေအေး				ဗမာ	၂၇.၃.၂၀၁၆
စုစုပေါင်း		၃	၉	၁၀		၂၇.၃.၂၀၁၆

(၁) အိမ်ထောင်စုကိုယ်စားလှယ်၊ အမျိုးသား/အမျိုးသမီး အိမ်ထောင်စု တစ်စုကို ကိုယ်စားပြုလုပ်ဆောင်ရွက်ရန် အမှတ်ကြိမ်ပါ



လူထုဝဟိုပြုစီမံကိန်းစီမံကိန်းလက်ဖွဲ့
အပိုင်း-၃ ၉-၉-၂၀၁၅

ပုံစံ - ၈-၅၂ - အစည်းအဝေးထောက်ရောက်သူများ (FORM PC 12)

လမ်းညွှန်၊ စီမံကိန်း အစည်းအဝေးအားလုံးတွင် အသုံးပြုရန်၊ လူထုစည်းရုံးရေးများက ကျေးဇူးတင် ကျင့်သောပုံစံ ၂ စီမံကိန်းစီမံကိန်းအဖွဲ့၏လေးပါး အစည်းအဝေးထောက်ရောက်သူများစာရင်းကို ဖြည့်သွင်းရန်

စည်းရုံးရေးအဖွဲ့အမည် ဖော်ပြပေးရမည်

ရက်စွဲ ၂၀၁၅.၀၂.၂၀ စီမံကိန်းစီမံကိန်းအဖွဲ့အမည်ပြင်ပ (✓) စီမံကိန်း (၂) စီမံကိန်း (၃) စီမံကိန်း (၄)

ပြည်နယ်/တိုင်းဒေသကြီး စစ်ကိုင်း မြို့နယ် မုန်တောင့် ကျေးရွာအုပ်စု ကျောက်တန်း ကျေးရွာ ပါမ

အစည်းအဝေးခေါင်းစဉ် ၂၀၁၅ ခုနှစ် အစည်းအဝေး

စဉ်	အမည်	ကျား (✓)	မ (✓)	အိမ်ထောင်စုကော်မတီဝင် (✓)	လူမျိုး	လက်မှတ်
၂၉	ဖော်မငွေ	✓		✓	ရှမ်း	၁၈၀၅
၂၈	ဖော်မလေး	✓		✓	"	၁၈၀၅
၂၉	ဖော်မအောင်	✓		✓	"	၁၈၀၅
၃၀	ဖော်မအောင်	✓		✓	"	၁၈၀၅
၃၁	ဖော်မအောင်	✓		✓	"	၁၈၀၅
၃၂	ဖော်မအောင်	✓		✓	"	၁၈၀၅
၃၃	ဖော်မအောင်	✓		✓	"	၁၈၀၅
၃၄	ဖော်မအောင်	✓		✓	"	၁၈၀၅
၃၅	ဖော်မအောင်	✓		✓	"	၁၈၀၅
၃၆	ဖော်မအောင်	✓		✓	"	၁၈၀၅
၃၇	ဖော်မအောင်	✓		✓	"	၁၈၀၅
၃၈	ဖော်မအောင်	✓		✓	"	၁၈၀၅
၃၉	ဖော်မအောင်	✓		✓	"	၁၈၀၅
၄၀	ဖော်မအောင်	✓		✓	"	၁၈၀၅

(၁) အိမ်ထောင်စုကော်မတီဝင်များကို အသုံးပြုရန်အတွက် အိမ်ထောင်စုကော်မတီဝင်များ၏ လက်မှတ်များကို ဖြည့်သွင်းရမည်။



လူထုဟောပြောပုံစံနည်းစံနှုန်းလက်စွဲ
အပိုင်း-၃ ၂၉.၂၀၁၅

ပုံစံ - ၈-၁၂ - အစည်းအဝေးထောက်ပံ့ရေး (FORM PC 12)

လည်ညွှန်း စီမံကိန်း အစည်းအဝေးအားလုံးတွင် အသုံးပြုရန် လူထုစည်းရုံးရေးဗဟို ကျင်းပသည့် စင်စော့ဖွဲ့ ပုံစံ ၂ စီမံကိန်းစီမံကိန်းအဖွဲ့ဝင်များ အစည်းအဝေးထောက်ပံ့ရေး ဘဏ္ဍာရေးစာရင်းကို ဖြည့်သွင်းရန်

စည်းရုံးရေးအမည် ၆၆၅၉၆၅၆၀

ရက်စွဲ ၁၈.၂.၂၀၁၆

ဖြည့်နှယ်/ တိုင်းဒေသကြီး မြို့နယ် ဗန်မောက် မြို့နယ် ဗန်မောက် ကျေးရွာအုပ်စု ကျောက်တုံ ကျေးရွာ ဗါမ

စီမံကိန်းစက်ဝန်းအမှတ်ဖြစ်ပါ (✓) စက်ဝန်း (၂) စက်ဝန်း (၃) စက်ဝန်း (၄)

အစည်းအဝေးခေါင်းစဉ်: ခင်း ညွှန်ကြားရေး ဘဏ္ဍာ

စဉ်	အမည်	ကျား (✓)	မ (✓)	အိမ်ထောင် စုတိုက်စား လှယ် (✓) (၁)	လူမျိုး	လက်မှတ်
၄၀	ဦးချစ်စု	✓		✓	ဒါမ်	ဗါမ
၄၁	ဒေါ်အိမ်စု		✓	✓	မ	ဗါမ
၄၂	ဒေါ်အိမ်စု		✓	✓	မ	မိ.မိ.မေဇီ
၄၃	ဒေါ်အိမ်စု		✓	✓	မ	ဒေါ်အိမ်စု
၄၄	ဒေါ်အိမ်စု		✓	✓	မ	မိ.မိ.မေဇီ
၄၅	ဒေါ်အိမ်စု		✓	✓	မ	မိ.မိ.မေဇီ
၄၆	ဒေါ်အိမ်စု		✓	✓	မ	မိ.မိ.မေဇီ
၄၇	ဒေါ်အိမ်စု		✓	✓	မ	မိ.မိ.မေဇီ
၄၈	ဒေါ်အိမ်စု		✓	✓	မ	မိ.မိ.မေဇီ
၄၉	ဒေါ်အိမ်စု		✓	✓	မ	မိ.မိ.မေဇီ
၅၀	ဒေါ်အိမ်စု		✓	✓	မ	မိ.မိ.မေဇီ
၅၁	ဒေါ်အိမ်စု		✓	✓	မ	မိ.မိ.မေဇီ
၅၂	ဒေါ်အိမ်စု		✓	✓	မ	မိ.မိ.မေဇီ

(၁) အိမ်ထောင်စွဲမီးဖြစ်ရန်ပါ။ အမျိုးကား/အမျိုးသမီး အိမ်ထောင်စု တစ်စုကို ကိုယ်စားပြုပေးရန်အတွက် အမှတ်ဖြစ်ပါ။



လူထုဝတ်ပြုစီမံကိန်းစီမံကိန်းလက်ဖွဲ့
အပိုင်း-၃ ၉.၉.၂၀၁၅

ပုံစံ - ၀-၁၂ - အစည်းအဝေးထောက်ရောက်သူများ (FORM PC 12)

လမ်းညွှန် စီမံကိန်း အစည်းအဝေးအားလုံးတွင် အသုံးပြုရန် လူထုစည်းရုံးရေးဖွဲ့စည်းမှု ကျေးဇူးတင် ကျွမ်းကျင်စွာ ကျင့်သုံးနိုင်ရန်အတွက် အစည်းအဝေးထောက်ရောက်သူများအရပ်ကို ပြင်ဆင်ရန်

စည်းရုံးရေးဖွဲ့အမည် မန္တလေး၊ ၁၆၀

ရက်စွဲ ၂၀၁၅.၇.၂၀ စီမံကိန်းထောက်ရောက်သူများ (၁) စီမံကိန်း (၂) စီမံကိန်း (၃) စီမံကိန်း (၄)

ပြည်နယ်/တိုင်းဒေသကြီး မန္တလေး မြို့နယ် မင်္ဂလာဒုံ ကျေးရွာအုပ်စု ကျေးရွာ မိ(ပ)

အစည်းအဝေးခေါင်းစဉ် ပီတိယာဏကြီးအစည်းအဝေး

စဉ်	အမည်	ကျား (M)	မ (F)	အိမ်ထောင်စုအဖွဲ့အစည်း (၁)	လူမျိုး	လက်မှတ်
၀၁	ဒေါ်မာမာ				ဣန္ဒြေ	မ ဒေါ်မာမာ
၀၂	ဒေါ်မာမာ				မ	မ ဒေါ်မာမာ
၀၃	ဒေါ်မာမာ				မ	မ ဒေါ်မာမာ
၀၄	ဒေါ်မာမာ				မ	မ ဒေါ်မာမာ
၀၅	ဒေါ်မာမာ				မ	မ ဒေါ်မာမာ
၀၆	ဒေါ်မာမာ				မ	မ ဒေါ်မာမာ
၀၇	ဒေါ်မာမာ				မ	မ ဒေါ်မာမာ
၀၈	ဒေါ်မာမာ				မ	မ ဒေါ်မာမာ
၀၉	ဒေါ်မာမာ				မ	မ ဒေါ်မာမာ
၁၀	ဒေါ်မာမာ				မ	မ ဒေါ်မာမာ
၁၁	ဒေါ်မာမာ				မ	မ ဒေါ်မာမာ
၁၂	ဒေါ်မာမာ				မ	မ ဒေါ်မာမာ
၁၃	ဒေါ်မာမာ				မ	မ ဒေါ်မာမာ
၁၄	ဒေါ်မာမာ				မ	မ ဒေါ်မာမာ
၁၅	ဒေါ်မာမာ				မ	မ ဒေါ်မာမာ
၁၆	ဒေါ်မာမာ				မ	မ ဒေါ်မာမာ
၁၇	ဒေါ်မာမာ				မ	မ ဒေါ်မာမာ
၁၈	ဒေါ်မာမာ				မ	မ ဒေါ်မာမာ
၁၉	ဒေါ်မာမာ				မ	မ ဒေါ်မာမာ
၂၀	ဒေါ်မာမာ				မ	မ ဒေါ်မာမာ

(၁) အိမ်ထောင်စုစီမံကိန်းအဖွဲ့အစည်း၊ အမျိုးသား/အမျိုးသမီး အိမ်ထောင်စု တစ်စုကို ကိုယ်စားပြုရမည်ဖြစ်ပါသည်။



လူထုပတ်ပြုစီမံကိန်းဦးစီးဌာန
အပိုင်း-၃ ၂၉-၉-၂၀၁၅

ပုံစံ - ၈-၁၂ - အစည်းအဝေးတက်ရောက်သူများ (FORM PC 12)

လက်ညွှန်း စီမံကိန်း အစည်းအဝေးအားလုံးတွင် အသုံးပြုရန်၊ လူထုစည်းရုံးရေးအဖွဲ့က ကျေးဇူးတင် ကျင့်သုံးရန်အချိန်အဟာမီ အစည်းအဝေးတက်ရောက်သူများစာရင်းကို ဖြည့်သွင်းရန်

စည်းရုံးရေးအဖွဲ့အမည် ကမ္ဘာ့ကျန်းမာရေးအဖွဲ့

ရက်စွဲ၊ ၂၀၁၅-၀၉-၂၉

ပြည်နယ်/တိုင်းဒေသကြီး စစ်ကိုင်း မြို့နယ် မင်းတင် ကျေးရွာအုပ်စု ကျောက်တန်း ကျေးရွာ ပိယ

အစည်းအဝေးခေါင်းစဉ် ပို့လွှာစာဖြင့် အစည်းအဝေး

စဉ်	အမည်	ကျား (✓)	မ (✓)	အိမ်ထောင်စုကော်မရှင် (✓)	လူမျိုး	လက်မှတ်
၆၅	ဒေါ်အေးအေး	✓		✓	ဗမာ	အေးအေး
၆၆	ဒေါ်အေးအေး		✓	✓	ဗမာ	အေးအေး
၆၇	ဒေါ်အေးအေး		✓	✓	ဗမာ	အေးအေး
၆၈	ဒေါ်အေးအေး		✓	✓	ဗမာ	အေးအေး
၆၉	ဒေါ်အေးအေး		✓	✓	ဗမာ	အေးအေး
၇၀	ဒေါ်အေးအေး		✓	✓	ဗမာ	အေးအေး
၇၁	ဒေါ်အေးအေး		✓	✓	ဗမာ	အေးအေး
၇၂	ဒေါ်အေးအေး		✓	✓	ဗမာ	အေးအေး
၇၃	ဒေါ်အေးအေး		✓	✓	ဗမာ	အေးအေး
၇၄	ဒေါ်အေးအေး		✓	✓	ဗမာ	အေးအေး
၇၅	ဒေါ်အေးအေး		✓	✓	ဗမာ	အေးအေး
၇၆	ဒေါ်အေးအေး		✓	✓	ဗမာ	အေးအေး
၇၇	ဒေါ်အေးအေး		✓	✓	ဗမာ	အေးအေး
၇၈	ဒေါ်အေးအေး		✓	✓	ဗမာ	အေးအေး
စုစုပေါင်း		၂	၁၀	၁၀		

(၁) အိမ်ထောင်စုကော်မရှင်မရှိပါ။ အမျိုးသား/အမျိုးသမီး အိမ်ထောင်စု တစ်စုကို ကိုယ်စားပြုသူမည်သူမဆို အမှတ်ပြုပါ။



စစ်ကိုင်းတိုင်းဒေသကြီး၊ ဗန်းမောက်မြို့နယ်

(က) - ၂။ ကျေးရွာအစည်းအဝေးမှတ်တမ်း

ကျေးရွာ ။ ။ နားဖော်

ကျေးရွာအုပ်စု။ ။ ကျောက်တန်း

အစည်းအဝေးပြုလုပ်သည့်နေရာ။ ။ သန်းကြီးကျေးရွာ၊ ဇရပ်

နေ့စွဲ ။ ။ ၁၃.၂.၂၀၁၆

အကြောင်းအရာ။

။ပထမနှစ်

စီမံကိန်း

မိတ်ဆက်အစည်းအဝေးပထမအကြိမ်အစည်းအဝေးပြုလုပ်ခြင်း။

ဆွေးနွေးချက်များ

အစည်းအဝေးတက်ရောက်သူဦးရေ-ကျား(၃၄)ဦး နှင့်မ (၂၉)ဦး = (၆၃)ဦး

ဆွေးနွေးချက်များ

ဆွေးနွေးချက်(၁)

မိတ်ဆက်အစည်းအဝေးတွင်ကျေးရွာဥက္ကဋ္ဌမှကျေးရွာလူထုနှင့်လူထုဗဟိုပြုစီမံကိန်းမှဝန်ထမ်းများကိုမိတ်ဆက်အဖွဲ့အမှာစကားပြောကြားခြင်း၊ ထိုနောက်ဝန်ထမ်းမှ အဖွဲ့အစည်းအမည်၊ အလှူရှင်အမည်၊ အကောင်အထည် ဖော်ဆောင်ရွက်သည့်ဌာနနှင့် စီမံကိန်းဖွဲ့စည်းပုံများနှင့် ကျား၊မရေးရာကဏ္ဍများအကြောင်း မိတ်ဆက် ရှင်းလင်းပြောကြားပြီး ကျေးရွာစေတနာ့ဝန်ထမ်းရွေးချယ်ခြင်း(က+မ)တွင် လူထု၏ အတည်ပြုချက်နှင့် မဟုတ်ဘဲ လျှို့ဝှက်ချက်မဲပေးစနစ်ဖြင့် ရွေးချယ်ခြင်း၊ လူထုပူးပေါင်းပါဝင်သော လူမှုဆန်းစစ်ခြင်းများ ပြုလုပ်သွားမည်ဖြစ် ကြောင်း ဆွေးနွေးပြောကြားခဲ့ပါသည်။

ဆွေးနွေးချက်(၂)

မိတ်ဆက်ဆွေးနွေးမှုအပြီးတွင် ကျေးရွာစေတနာ့ဝန်ထမ်း လိုက်နာရမည့် စည်းကမ်းချက်များကိုရှင်းလင်း ပြောကြား၍ ကျေးရွာလူထု ကိုယ်တိုင်လျှို့ဝှက်ချက်မဲပေးစနစ်ဖြင့် စေတနာ့ဝန်ထမ်း(က-၁)(မ-၁)ကို ရွေးချယ် ရန်ဆွေးနွေးခဲ့ပါသည်။

ဆုံးဖြတ်ချက်(၁)

ကျေးရွာလူထုမှ စီမံကိန်း၏ဖွဲ့စည်းပုံ လုပ်ဆောင်ရမည့်အချက်များနှင့် လိုက်နာကျင့်သုံးရမည့်နည်းလမ်း များကိုလိုက်နာဆောင်ရွက်ရန်၊စေတနာ့ဝန်ထမ်းရွေးချယ်ခြင်းကိစ္စနှင့်ပတ်သက်၍တက်ရောက်လာသော ကျေးရွာလူထုမှ အမှန်တကယ် လုပ်ကိုင်နိုင်သူ၊ကျေးရွာဖွံ့ဖြိုးရေးအတွက် စိတ်ပါဝင်စားမှုရှိသူ၊ပြောတက်ဆိုတက်ရှိသူများ ကို ရွေးချယ်ရန် ပြောကြားပြီး စေတနာ့ဝန်ထမ်း(က-၁)(မ-၁) ကို တက်ရောက်လာသော ကျေးရွာလူထုမှ လျှို့ဝှက်မဲစနစ် ဖြင့် ရွေးချယ်ရန်ချယ်ရန် ဆုံးဖြတ်ခဲ့သည်။ထို့နောက် လူမှုဆန်းစစ်ခြင်း(PRA)အကြောင်းတွင် ပါဝင်သောထူးခြားဖြစ်စဉ် များ၊ အမျိုးသမီးဆိုင်ရာ သုံးသပ်ချက်များ၊ အသက်မွေးဝမ်းကျောင်းဆိုင်ရာများကို ဆက်လက်ဆွေးနွေးရန် ဆုံးဖြတ်ခဲ့ကြပါသည်။

သဘောတူညီမှုများ

(၁)ကျေးရွာသူ/သားအားလုံး စီမံကိန်းမှ ရရှိလာသော ရံပုံငွေကို ကျေးရွာတွင် အကျိုးရှိစွာ သုံးစွဲရန် သဘောတူညီခဲ့ပါသည်။

(၂)ကျေးရွာစေတနာ့ဝန်ထမ်း(၂)ဦးအား လျှို့ဝှက်မဲပေးစနစ်ဖြင့်ရွေးချယ်ရန်သဘောတူညီခဲ့ကြပါသည်။

(၃)ရွေးချယ်ခံရသောစေတနာ့ဝန်ထမ်း(၂)ဦးမှာလည်းအမှန်တကယ်လုပ်ဆောင်နိုင်ကြောင်းသဘောတူညီခဲ့ပါသည်။

(၄)ထို့နောက် တက်ရောက်လာသော ကျေးရွာလူထုမှ လူမှုဆန်းစစ်ခြင်း(PRA)အဆင့်များ ဆက်လက်ပြုလုပ်ဆွေးနွေး ရန်သဘောတူညီခဲ့ကြပါသည်။

အစည်းအဝေးမှတ်တမ်း



စစ်ကိုင်းတိုင်းဒေသကြီး၊ ဝန်းမောက်မြို့နယ်

(ခ) ဒုတိယအကြိမ်ကျေးရွာအစည်းအဝေးမှတ်တမ်း

ကျေးရွာ ။ ။ ပါယကျေးရွာ
 ကျေးရွာအုပ်စု ။ ။ ကျောက်ဘို-ဒလ်စု
 အစည်းအဝေးပြုလုပ်သည့်နေရာ ။ ။ ဘို၊ ငြိ၊ ကျောက်၊ လှော်
 နေ့စွဲ ။ ၁၇.၇.၂၀၁၆

အကြောင်းအရာ။ ။ ပထမနှစ်စီမံကိန်း ဒုတိယအကြိမ်အစည်းအဝေး ဦးစားပေးလုပ်ငန်းရွေးချယ်ခြင်းနှင့် ကျေးရွာစီမံကိန်းအထောက်အကူပြုကော်မတီရွေးချယ်ခြင်း။

အစည်းအဝေးတက်ရောက်သူများ။ ။ ကျေးရွာသား(၂၇)၊ ကျေးရွာသူ(၆၁)၊ စေတနာ့ဝန်ထမ်းအမျိုး သား(၁)ဦး၊ အမျိုးသမီး(၁)ဦး

ဒုတိယအကြိမ်အစည်းအဝေးအတွက် တက်ရောက်လာသော ကျေးရွာလူထုအား အမျိုးသား/ အမျိုးသမီးများအား သီးခြားခွဲ၍ လူမှုဆန်းစစ်ခြင်း(PRA)အဆင့်များ ဆက်လက်ပြုလုပ် ဆွေးနွေးခဲ့ကြပါသည်။ ၎င်းနောက် အခက်အခဲများကို ဖော်ထုတ်ခဲ့ကြသည်။ ဖော်ထုတ်ထားသော ပြဿနာ များကို အမျိုးသား/သမီးပေါင်းပြီး တူညီသော လုပ်ငန်းထွက်ပေါ်လာသည်။ ထို့နောက် အမျိုးသား/ သမီးများ၏ နောက်(၅)နှစ် မျှော်မှန်းချက်များကို ဆက်လက်ဖော်ထုတ်ခဲ့ကြသည်။ ထွက်ပေါ်လာသော လုပ်ငန်းများကို လူထုဗဟိုပြုစီမံကိန်း၏ အကျိုးဝင်သောလုပ်ငန်းများနှင့် အကျိုးမဝင်သောလုပ်ငန်း များကိုချုပ်ခွဲပြီး ကျေးရွာဖွံ့ဖြိုးလုပ်ငန်းများကိုအဆင့်သတ်မှတ်၍ ရွေးချယ်ခဲ့ကြသည်။ အမျိုးသား အတွက်

အမျိုးသမီးအတွက် ဟူ၍ ပြဿနာများကို အခြေခံပြီး ပြဿနာသစ်ပင်များကို ရေးဆွဲပြီး ပြဿနာများကို မည်သို့ဖြေရှင်းရမည်ကို ဖော်ထုတ်ခဲ့ကြသည်။ ထွက်ပေါ်လာသော လုပ်ငန်းများကို အကောင်အထည်ဖော်ရန် ကျေးရွာအတွက် စီမံကိန်းအထောက်အကူပြု ကော်မတီ လိုအပ်ကြောင်း ရှင်းပြခဲ့သည်။ ဒုတိယအကြိမ်အစည်းအဝေးတွင် တက်ရောက်လာသော ကျေးရွာလူထုအား ကော်မတီ ပင်များ၏ တာဝန်နှင့်ဝတ္တရားများအကြောင်း ပြောကြားပြီး စီ/ထောက် ဥက္ကဋ္ဌ ကျား(၁)ဦး မ

(၁)ဦး၊ ဘဏ္ဍရေးစာရေး ကျား(၁)ဦး၊ ပယ်ယူရေးဆပ်ကော်မတီ ကျား(၂)၊ မ(၁)ဦး၊ စောင့်ကြည့် ကြီးကြပ်ရေး ဆပ်ကော်မတီ ကျား(၁)၊ မ(၂)ဦး၊ လုပ်ငန်းလည်ပတ်ရေး နှင့် ပြုပြင်ထိန်းသိမ်းရေးဆပ်ကော်မတီ ကျား(၂)၊ မ(၁)ဦး၊ ဝေဖန်အကြံပြုတိုင်ကြားရေးဆပ်ကော်မတီ ကျား(၁)ဦး၊ မ(၁)ဦး ရပ်ရွာလူထု အားလုံးကိုယ်တိုင် လျှို့ဝှက်မဲပေးစနစ်ဖြင့် ရွေးချယ် ဆုံးဖြတ်ခဲ့ကြသည်။

ဆုံးဖြတ်ချက်များ

ကျေးရွာလူထုမှ လူထုဗဟိုပြု စီမံကိန်းတွင် ချမှတ်ထားသော ဆောင်ရန် ရှောင်ရန်များကို လိုက်နာကျင့်သုံးမည်ဖြစ်ကြောင်းကော်မတီပင်များမှကျေးရွာအတွက်အမှန်တကယ်လုပ်ကိုင်နိုင် ကြောင်း သဘောတူကြပါသည်။

ထို့နောက် လူထုဗဟိုပြု စီမံကိန်း၏ ကျင့်ပတ်များကိုလိုက်နာရန် ဆောင်ရန် ရှောင်ရန် သဘောတူ စာချုပ်ကို လက်မှတ်ရေးထိုးကြသည်။

၂၃။ ကဏ္ဍအလိုက် အခက်အခဲမှတ်တမ်း

ကဏ္ဍအလိုက် ဦးစားပေး ပို့ချပေးရမည့်အခန်းများ
 မူရင်းအား မကျေနပ်ပါက အထောက်အကူပြုပေးနိုင်မည့် အားရှိပါက အခြားဌာနများနှင့် ပူးပေါင်းဆောင်ရွက် ပြဿနာ

	အဆင့်	လုပ်ငန်း	အဆိုပြုသူ	လ/နှစ်	လုပ်ဆောင်မည့်သူ	ပြင်ဆင် ထောက်ပံ့ ပေးသူ
အခြေခံအထောက်အပံ့	၁	ဝန်ထမ်းဖြူပြင်ရန်	<input type="checkbox"/> ကျား <input checked="" type="checkbox"/> မ	၂၀၁၁		ရန်ကင်းမြို့နယ်အဖွဲ့
	၂	ကုန်ထုတ်ဖြူပြင်ရန်	<input checked="" type="checkbox"/> ကျား <input type="checkbox"/> မ	၂၀၁၁		၂
	၃		<input type="checkbox"/> ကျား <input type="checkbox"/> မ		
	၄		<input type="checkbox"/> ကျား <input type="checkbox"/> မ		
	၅		<input type="checkbox"/> ကျား <input type="checkbox"/> မ		
အထောက်အပံ့ပေးရေးစီမံကိန်း	၁	ရန်ကင်းမြို့နယ်အဖွဲ့ဖြူပြင်ရန်	<input checked="" type="checkbox"/> ကျား <input type="checkbox"/> မ		ရန်ကင်းမြို့နယ်အဖွဲ့
	၂	ရန်ကင်းမြို့နယ် အဖွဲ့ဖြူပြင်ရန်	<input type="checkbox"/> ကျား <input type="checkbox"/> မ		
	၃		<input type="checkbox"/> ကျား <input type="checkbox"/> မ		
	၄		<input type="checkbox"/> ကျား <input type="checkbox"/> မ		
	၅		<input type="checkbox"/> ကျား <input type="checkbox"/> မ		
ကျန်းမာရေးနှင့် အဟုန်	၁	အဆိုးဆုံး အဖွဲ့ဖြူပြင်ရန်	<input type="checkbox"/> ကျား <input checked="" type="checkbox"/> မ		ကျန်းမာရေးဌာန
	၂	ဆေးဝါးဖြူပြင်ရန်	<input type="checkbox"/> ကျား <input checked="" type="checkbox"/> မ		၂
	၃		<input type="checkbox"/> ကျား <input type="checkbox"/> မ		
	၄		<input type="checkbox"/> ကျား <input type="checkbox"/> မ		
	၅		<input type="checkbox"/> ကျား <input type="checkbox"/> မ		
ပညာရေး	၁	ကျေးဇူးတင်ကျောင်းဖြူပြင်ရန်	<input checked="" type="checkbox"/> ကျား <input type="checkbox"/> မ		ပညာရေးဌာန
	၂	အထက/အထကမောင်ဖြူပြင်ရန်	<input type="checkbox"/> ကျား <input type="checkbox"/> မ		၂
	၃	ကျောင်းဆုံ၊ ပစ္စည်း၊ ပြန်လည်	<input checked="" type="checkbox"/> ကျား <input type="checkbox"/> မ		၂
	၄	စာအုပ်အောက် ရရှိရန်	<input type="checkbox"/> ကျား <input type="checkbox"/> မ		
	၅		<input type="checkbox"/> ကျား <input type="checkbox"/> မ		
အခြား	၁	ရေကန်ဖြူပြင်ရန်	<input checked="" type="checkbox"/> ကျား <input type="checkbox"/> မ		
	၂	ရေသစ်အောက်မြို့နယ်အဖွဲ့	<input type="checkbox"/> ကျား <input type="checkbox"/> မ		
	၃	ရေကန်အောက် ကျေးရွာအဖွဲ့	<input type="checkbox"/> ကျား <input type="checkbox"/> မ		
	၄		<input type="checkbox"/> ကျား <input type="checkbox"/> မ		
	၅		<input type="checkbox"/> ကျား <input type="checkbox"/> မ		



၀၅။ VDP အရည်အသွေးထိန်းချုပ်မှု
ထိန်းချုပ်သူ-

မှတ်ပုံ-

ရွာ-
မြို့နယ်-

VDP မှတ်ပုံ-
တော့ရွာထုပ်ရ-

(၁) VDP စာရွက်စာတမ်းပြင်ဆင်မှုကို ခပ်ခေပမ်း (OM အရ)

- မျက်နှာပုံ (ဆန်း)
- ဟတ်ကာ
- တော့ရွာအခြေခံ Data
- PSA အရည်အသွေးနှင့် PRA လုပ်ငန်းစဉ်
- အချို့သား/အချို့သမီးအဖွဲ့များ၏ အထက်အစီရင်ခံစာ
- တော့ရွာထုပ်ရမှုများ (ခေတ္တခန္ဓာရွက်ထုပ်ရ)
- အချို့သား/အချို့သမီးအဖွဲ့များသဘောတူထားသည့် မြေပုံကမ်းခြေအထွတ်
ညီညွတ်စွာလုပ်ငန်းများစာရင်း (အခြေခံအဆောက်အအုံအထောက်အပံ့များ ပညာရေး
တက္ကသိုလ်များထိန်းသိမ်းမှု...)

မှောက်ထက်ထွက်များ-

- တက္ကသိုလ်အထက်မြောက်မှု စာရွက်စာတမ်းမိတ်ပုံနှင့် PRA လုပ်ငန်းစဉ် (ဖြစ်နိုင်လျှင်)၊
ခြေခံများ ပြန်လည် စည်းစိမ်ပိုင်ဆိုင်မှုအဆင့်၊ Venn ပုံ...
- တော့ရွာစီမံကိန်းရေးဆွဲရေးအရည်အသွေးစိစစ်မှု
- တော့ရွာ၏အထက်အလတ် (FC 1 ပုံစံ)
- တော့ရွာထုပ်ရမှုများ

(၂) တက္ကသိုလ်အထက်မြောက်မှုအရည်အသွေးနှင့် VDP ခပ်ခေပမ်း

- VDP ထွက်ပိုင်ခံသောဦးစေ့ (အချို့သား/အချို့သမီး)-
- တက္ကသိုလ်အထက်မြောက်မှုအရည်အသွေးနှင့် VDP အထွတ် မှတ်ပုံစာ-
- PRA တွင်များစွာ အသုံးပြုသည့် အစေ့အထွတ်-
- မိတ်ပိုင်ခံသောဦးစေ့နှင့် လုပ်ငန်းများ မှတ်တမ်းတင်ခြင်း (အရည်အသွေးမှတ်တမ်း
အဖွဲ့မိတ်ပုံ၊ ဆိုင်ရင်းသားအဖွဲ့များနှင့် ထိခိုက်လွယ်သော အဖွဲ့များ)
 - အလွန်ခက်ခဲ
 - ခက်ခဲ
 - ညံ့
- လုပ်ငန်းများ မှတ်တမ်းတင်ခြင်းနှင့် အချို့သမီးအဖွဲ့အစည်းအစေ့အစိရင်ခံစာ
အားဖြည့်ပေးထားသလား
 - ရှိ
 - မရှိ
- စီမံကိန်းအစေ့အထွတ် (အချို့သား/အချို့သမီးအဖွဲ့များမှအစေ့အထွတ်)-
- PRAနှင့်သတ်ဆိုင်သောအခြေခံ စီမံကိန်းအစေ့အထွတ်
(အချို့သား/အချို့သမီးအဖွဲ့များမှအစေ့အထွတ်)-