

ပြည်ထောင်စုသမ္မတမြန်မာနိုင်ငံတော်အစိုးရ
စိုက်ပျိုးရေး၊ မွေးမြူရေးနှင့် ဆည်မြောင်းဝန်ကြီးဌာန
ကျေးလက်ဒေသဖွံ့ဖြိုးတိုးတတ်ရေးဦးစီးဌာန
ဗန်းမောက်မြို့နယ်



လူထုဗဟိုပြုစီမံကိန်း

National Community Driven Development Project
(NCDDP)



ကျေးရွာဖွံ့ဖြိုးရေးအစီအစဉ်
Village Development Plan (VDP)

နားပင်ကျေးရွာ၊ မံလူကျေးရွာအုပ်စု

မာတိကာ

၁။ မြို့နယ်မြေပုံ

၂။ အုပ်စုတွင်ပါဝင်သော ကျေးရွာများ စာရင်း

၃။ ကျေးရွာအခြေခံအချက်အလက်များ

၄။ လူထုပူပေါင်းပါဝင်သော လူမှုဆန်းစစ်ခြင်းနှင့် အကဲဖြတ်ခြင်းလုပ်ငန်းစဉ်(PSA/PRA)

အကျဉ်းချုပ်

၅။ ကျေးရွာဖွံ့ဖြိုးရေးအစီအစဉ်အတွက်အသုံးပြုခဲ့သော PRA tools များနှင့်တစ်ခုချင်းစီအတွက် သုံးသပ်ချက်များ

၆။ ကော်မတီဝင်များရွေးချယ်ခြင်းနှင့်ကျေးရွာဖွံ့ဖြိုးရေးအစီအစဉ်ဆောင်ရွက်မှုမှတ်တမ်း ဓါတ်ပုံများ

၇။ ကော်မတီဝင်များစာရင်း

၈။ ကျေးရွာအချက်အလက်(ပုံစံ-၁)

၉။ စီမံကိန်းစက်ဝန်းအချိန်ဇယား(ပုံစံ-၂)

၁၀။ ကျေးရွာဖွံ့ဖြိုးရေးဦးစားပေးအစီအစဉ်(ပုံစံ-၃)

၁၁။ ကျေးရွာအုပ်စုစီမံကိန်းလုပ်ငန်းခွဲရွေးချယ်ခြင်း(ပုံစံ-၄)

၁၂။ အစည်းအဝေးတက်ရောက်သူများစာရင်း(ပုံစံ-၁၂)

၁၃။ အစည်းအဝေးမှတ်တမ်းများ

၁၄။ ကဏ္ဍအလိုက်ဦးစားပေးဖွံ့ဖြိုးရေးလုပ်ငန်းစဉ်များ

၁၅။ ကျေးရွာဖွံ့ဖြိုးရေးစီမံချက်အရည်အသွေးထိန်းချုပ်မှု(Checklist For VDP)

ပန်းမောက်မြို့နယ်မြေပုံ

ကသာခရိုင် ၊ ပန်းမောက်မြို့နယ်အတွင်း ရှိသည့် ကျေးရွာများ
တည်နေရာပြမြေပုံ

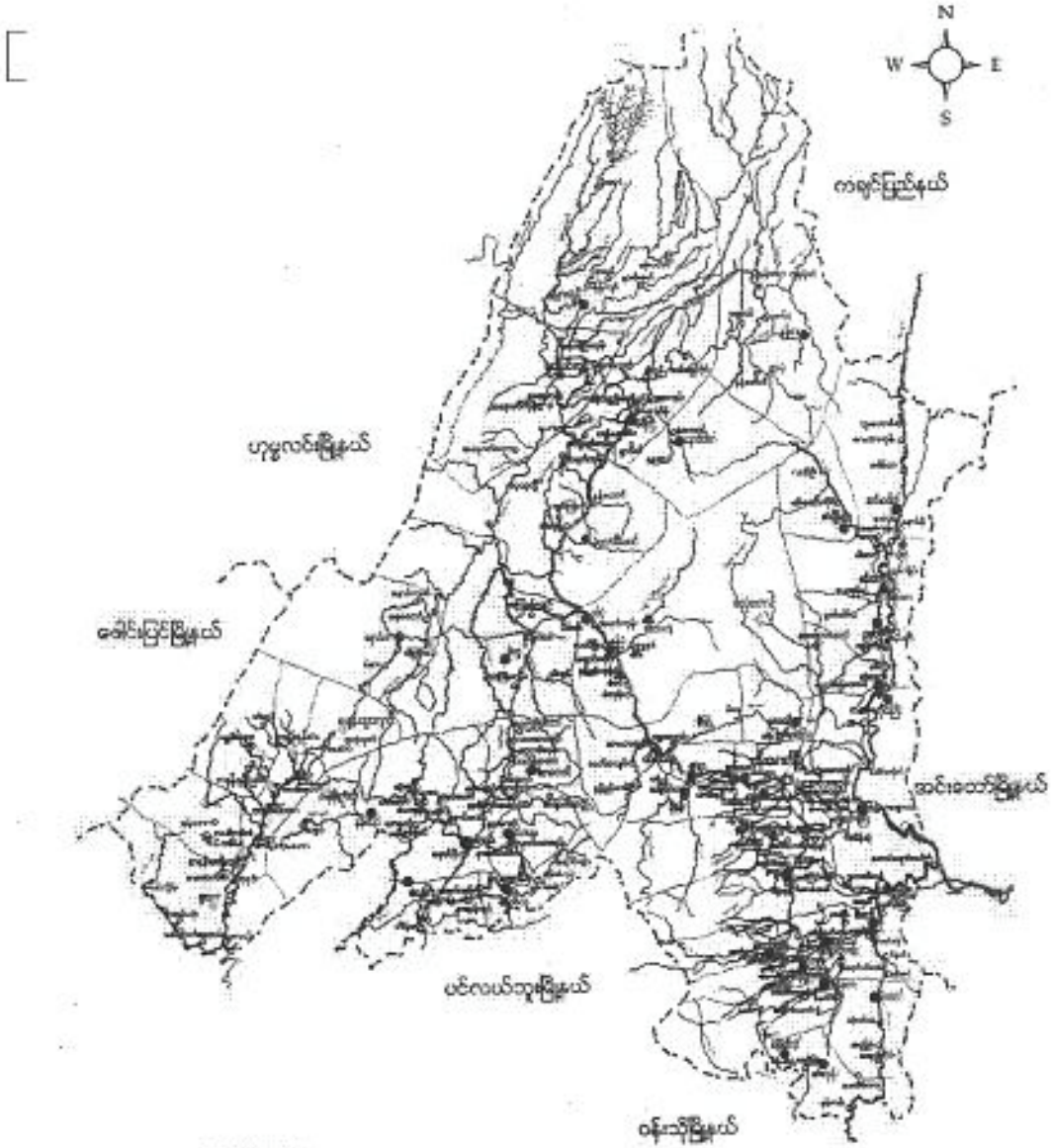

- ရည်ညွှန်းချက်**
- | | | |
|--------------------|-----------|---|
| မြို့နယ် နယ်နိမိတ် | — — — — — | ● ချမ်းလှူမျိုးအုပ်စုများ |
| တောင်/မြောင်း | — Y — | ● ချမ်းလှူမျိုး၊ စမာလှူမျိုး၊ ရှိအုပ်စု |
| ကား/လှည့်လမ်း | — — — — — | ● ချမ်းလှူမျိုး၊ ကချင်လှူမျိုး၊ ရှိအုပ်စု |
| မြို့/ကျေးရွာ | ■ ■ ■ | ● ကချင်လှူမျိုးအုပ်စု |
| | | ● ကချင်လှူမျိုးအုပ်စုများ |

မုံ့ဆုံရာတွင် ပါဝင်သော ကျေးဇူးများစာရင်းမှာ -

(၁) ပင်းခါးကျေးဇူး

(၂) ကြောင့်လှည့်ကျေးဇူး

(၃) နားပင်ကျေးဇူး

(၄) မုံ့ဆုံကျေးဇူး

(၅) ပါဝင်ကျေးဇူး

(၆) ကံကြီးကျေးဇူး

နားပင် ကျေးဇူးတင်ဆွမ်းအကျဉ်း

နားပင် ကျေးဇူးသည် စစ်ကိုင်းတိုင်းဒေသကြီး၊ ကသာခရိုင်၊ ဗန်းမောက်
မြို့နယ်တွင် တည်ရှိသည်။ နားပင် ကျေးဇူးသည် အဓိကအလုပ်အကိုင်မှာ
စိုက်ပျိုးရေးလုပ်ငန်းကို အခြေခံသော ရွာတစ်ရွာဖြစ်သည်။ ဂဏန်းနှင့်၅၄
တိုင်ရှင်သူ၊ တိုင်ရှင်သားများဖြင့် စုပေါင်းနေထိုင်ကြသည်။ နားပင်ရွာ
၏ ကျေးဇူးချင်းဆက်လမ်းများမှာ အများအားဖြင့် မြေသာလမ်းများဖြစ်သည့်
အပျောက် မြို့နယ်တွင် သွားရောက်လာရင်း အဖွင့်ခက်ခဲကြသည်။ နားပင်
ကျေးဇူးသည် ဗန်းမောက်မြို့နယ် မိုင် ၄၁.၄၁ ကျော်အကွာတွင် တည်ရှိသည်။

နားပင်ကျေးဇူးတွင် အိမ်ခြေ ၅၈၁ အိမ်ရှိသည်။ စုစုပေါင်းလူဦးရေမှာ
(၃၈၀) ယောက် နေထိုင်ပြီး ဂျိမ်းသားပွင့်လင်းရွာ တောင်ယာ၊ လယ်လုပ်ခြင်းဖြင့်
အသက်မွေးဝမ်းကျောင်းလုပ်ငန်းကို လုပ်ကိုင်ကြသည်။ ထို့အပြင် ကြက်၊ ငှက်၊ ဘဲ၊
ကျွဲ၊ နွား စသည့် ဝက်ရိတ္တန်များကိုလည်း တစ်နိုင်တစ်ပိုင်မွေးမြူကြသည်။

နားပင်ကျေးဇူးသည် ဘာသာရေးကိုးရှိုင်းကြသော ရွာလည်းဖြစ်သည့်
ဆော်ဆံကျေးကောင်းပွန်ဖြူး ဧည့်သည်များကိုလည်း ဖော်ရွေ ဗျူဟာစွာ ဆက်သံကြသည်။
ဗုဒ္ဓဘာသာကို အများစုယုံကြည် ကိုးကွယ်ကြသော ရွာလည်း ဖြစ်သည်။

နားပင်ကျေးဇူး၏ ပတ်ပတ်လည်တွင် စိမ်းစိုသော သစ်တောများ
တောတောင်များဖြင့် ဝိုင်းရံထား၍ ရေ မျှန်တိုင်း အတ္တရယ်အတွက် လုံခြုံပျပါ
သည်။

ကျေးရွာတွင်းရှိ စုစုပေါင်းအိမ်ထောင်စု နှင့် လူဦးရေ

အိမ်ထောင်စု	ကျား	မ	စုစုပေါင်း
၅၈	၁၈၃	၁၉၇	၃၈၀

လူနည်းစုလူမျိုးစုအိမ်ထောင်စု

အမျိုးအစား	အိမ်ထောင်စု	ကျား	မ	စုစုပေါင်း
ကုန်	၂	၅	၈	၁၃
၅၅၆	၅၆	၁၅၈	၁၈၉	၃၄၇

ထိခိုက်လွယ်အုပ်စု

ထိခိုက်လွယ်အုပ်စု	အိမ်ထောင်စု	ကျား	မ	စုစုပေါင်း
သက်ကြီးရွယ်အို	၁၁	၄	၅	၉
အမျိုးသမီးဦးဆောင်	၁၇	၅၃	၅၇	၁၁၀
မသန်စွမ်း	၁	-	၁	၁
မြေယာမဲ့	၄	၈	၁၁	၁၉

ကျေးရွာရှိအခြေခံ အဆောက်အအုံများ

ပညာရေး	ခြံစိပ်ပါ	ကျန်းမာရေး	ခြံစိပ်ပါ	ဘာသာရေး	ခြံစိပ်ပါ
အထက်တန်းကျောင်း		ဆေးရုံ		ဘုရား/စေတီ	
အလယ်တန်းကျောင်း		ကျန်းမာရေးဌာန		ဘုန်းကြီးကျောင်း	✓
မူလတန်းကျောင်း	✓	ကျန်းမာရေးဌာနခွဲ		ဟိန္ဒူဘုရားကျောင်း	
မူကြိုကျောင်း	✓	ဆေးခန်း		ခရစ်ယာန်ဘုရားကျောင်း	
အပြား		အပြား		ဗလီ	
မှတ်ချက်		မှတ်ချက်		မှတ်ချက်	

အဓိကစီးပွားရေးလုပ်ငန်းများ

စိုက်ပျိုးရေး	မွေးမြူရေး	အသေးစားစီးပွားရေး	အခြား
စပါး	ကျွဲ	ရိတ်နုချော	လက်ယုတ်လက်စား
မြေပဲ	ကွက်	ဆန်၊ စပါး	မောင်း၊ ခွေး၊ ယုတ်သား
ဇြက်ပွန်	ဝက်	တောင်မွေးမြူရေး	
ဘုတ်ချည်	ဇြက်		
ကုသိုလ်ရေး	ခွေး		

ကျေးရွာတွင်းအဓိက ပိုင်ဆိုင်မှုများ

ကျေးရွာပိုင်ဆိုင်မှုများ	စိုက်ပျိုးရေး	စားကျက်မြေ	သစ်တောမြေ	(သို့)ကျောက်ရရှိမှု	ရေတွင်း/ရေကန်	စက်ရေကန်
အရေအတွက်	၂၅၀ဧက	၉ ဧက	၈၅၀ဧက	၅၂	၃	-
ကျေးရွာပိုင်ဆိုင်မှုများ	ကား	ထော်လာဂျီ	စပါးကြိတ်စက်	ချွေလှေ့စက်	ပဲခွဲစက်	ဈေးဆိုင်
အရေအတွက်	၃	-	၅	၅	-	၅

ကျေးရွာအတွင်းအခြားပိုင်ဆိုင်မှုများ

ကျေးရွာပိုင်ဆိုင်မှုများ	ရေတင်စက်	ထွန်	ထယ်	ကျွဲ	နွား
အရေအတွက်	၁၇ရုံ	၆၂ လက်	၃၀ လက်	၂၈ လက်	၄ လက်
ကျေးရွာပိုင်ဆိုင်မှုများ	ဝက်	ဆိုင်ကယ်	ကျွမ်းကျင်လုပ်သား	လုပ်သား	လယ်ထွန်စက်
အရေအတွက်	၈၁၈၈	၃၈	၃	၉၂	၁၁

အခြားကျေးရွာရှိအသုံးပြုနိုင်သော အရင်းအမြစ်/အချက်အလက်များ

အရင်းအမြစ်	ဆေးခန်း	အလက/အထက	ဈေး	ကျွမ်းကျင်လုပ်သား	လုပ်သား	မြေတူးစက်	လမ်းကြိုက်စက်
အရေအတွက်	၁၀	၁၀	-	၂၇	၁၁၈၁	-	-

၄။ လူထုပူပေါင်းပါဝင်သော လူမှုဆန်းစစ်ခြင်းနှင့် အကဲဖြတ်ခြင်းလုပ်ငန်းစဉ်

(PSA/PRA) အကျဉ်းချုပ် ၊ နားပင်ကျေးရွာ

စဉ်	အကြောင်းအရာ	ရက်စွဲ	ဦးတည်အုပ်စု	တက်ရောက်သူ			အဓိက ဆွေးနွေးချက်များ
				ကျား	မ	ပေါင်း	
၁	ကျေးရွာလူမှုရေးပြနှင့် သယံဇာတပြမြေပုံ (social map/ Resource map)	၂၀၁၂.၂.၂၀၁၆	ပြေလည်သော အုပ်စု အလယ်အလတ်အုပ်စု မပြေလည်သော အုပ်စု	၇	၁၅	၂၂	အိမ်များ၊ အခြေခံအဆောက်အအုံများ၊ လမ်းပန်းဆက်သွယ်ရေး၊ လယ်ယာမြေများ၊ မြစ်ချောင်းများနှင့် တောတောင်များ
၂	လူမှုစီးပွားအဆင့်သတ်မှတ်ခြင်း (Wealth Ranking)	၂၀၁၂.၂.၂၀၁၆	ပြေလည်သော အုပ်စု အလယ်အလတ်အုပ်စု မပြေလည်သော အုပ်စု	၇	၁၅	၂၂	ကျေးရွာလူမှုစီးပွား၊ အုပ်စုများခွဲခြားသတ်မှတ်နိုင်ရေးအတွက် အခြေခံစံနှုန်းများသတ်မှတ်ခြင်း၊ ကျေးရွာသားများနှင့်အများသဘာဝတူသတ်မှတ်ခြင်း
၃	ရာသီခွင်ပြပြက္ခဒိန် (seasonal calendar)	၂၀၁၂.၂.၂၀၁၆	ပြေလည်သော အုပ်စု အလယ်အလတ်အုပ်စု မပြေလည်သော အုပ်စု	၇	၁၅	၂၂	ရာသီဥတု၊ စိုက်ပျိုးသီးနှံများ၊ ဝင်ငွေ၊ ရွှေ့ပြောင်းအလုပ်အကိုင်၊ သဘာဝဘေး၊ မွေးမြူရေး လုပ်ငန်းများနှင့် ပွဲတော်များ
၄	ပင့်ကူအိမ်ကွန်ယက် (Spider Web)	၂၀၁၂.၂.၂၀၁၆	ပြေလည်သော အုပ်စု အလယ်အလတ်အုပ်စု မပြေလည်သော အုပ်စု	၇	၁၅	၂၃	အမျိုးသားနှင့်အမျိုးသမီးများတန်းတူအခွင့်အရေးရရှိမှုနှင့်မရရှိသည့်အကြောင်းအရင်းများ
၅	ကျား/မကဏ္ဍသုံးသပ်ခြင်း	၂၀၁၂.၂.၂၀၁၆	ပြေလည်သော အုပ်စု အလယ်အလတ်အုပ်စု မပြေလည်သော အုပ်စု	၇	၁၅	၂၃	အမျိုးသား/သမီး တို့၏ အရင်းအမြစ်အပေါ် မည်သူကပို၍ အသုံးပြုနေကြသည်ကို ဖော်ထုတ်ခြင်း။

၆	အဖွဲ့အစည်းချိတ်ဆက်မှု (Venn Diagram)	၁၁.၂၀၂၆	ပြေလည်သော အုပ်စု အလယ်အလတ်အုပ်စု မပြေလည်သော အုပ်စု	၈	၅	၂၃	ကျေးရွာတွင်းရှိအဖွဲ့အစည်းများမည်သို့သောလုပ်ငန်းများအတွက်မည်သည့်အဖွဲ့များချိတ်ဆက်လုပ်ကိုင်မှု
၇	ပြဿနာသစ်ပင် (problem Tree)	၁၁.၂၀၂၆	အမျိုးသားအုပ်စု	၅	-	၁၅	ဆွေးနွေးထားသော အခြေခံအဆောက်အအုံများ၊ စိုက်ပျိုးရေး၊ အသက်မွေးဝမ်းကျောင်းလုပ်ငန်းများနှင့် လမ်းပန်းဆက်သွယ်ရေး
၈	ပြဿနာသစ်ပင် (problem Tree)	၁၁.၂၀၂၆	အမျိုးသမီးအုပ်စု	-	၃၀	၃၀	ဆွေးနွေးထားသော အခြေခံအဆောက်အအုံများနှင့် အသက်မွေးဝမ်းကျောင်းလုပ်ငန်းများ၊ ပညာရေး၊ စိုက်ပျိုးရေး၊ ကျန်းမာရေးနှင့် လမ်းပန်းဆက်သွယ်ရေး
၉	ကျေးရွာ၏ (၅)နှစ်စာဦးစားပေးအစီအစဉ်ပြဇယား (Matric Ranking)		ပြေလည်သော အုပ်စု အလယ်အလတ်အုပ်စု မပြေလည်သော အုပ်စု	၁၅	၃၀	၄၅	အကျိုးပြုပြီးရေးအကျိုးခံစားခွင့်နှင့်အဓိကလိုအပ်ချက်များပေါ်မူတည်၍ဆုံးဖြတ်သည်။

နားယပ်စေရေးအတွက် မြေပြင်မြေပုံ

၁၅ . ၂ . ၂၀၁၆



ဦးဆောင်ဆွေးနွေးသူ - ဦးမောင်ဖြူ

ပါဝင်ဆွေးနွေးသူ - ကျား - ၇
 - မ - ၁၅

သုံးသပ်ချက်

လူထိုင်သူ အဆင်၊ မှ သုံးပါး ဦး၊ ကျား၊ ရွာတွင်၊ ပျံ့နှံ့စွာ ရေထိုင်ကြသည်။ ရှာပတ်ဝန်းကျင်ရှိ သစ်တောများ၊ အခြေခံအဆောက်အအုံများ စောင့်ရှောက်ရန် သုံးစွဲနိုင်သည်။ ရွာပတ်ဝန်းကျင်တွင် ဆည်ရွာစောက်လယ်ကွင်းများကို ဆွေးနွေးပါသည်။ လယ်ယာမြေများကို အခြေခံများကို စာသုံးဖြည့် ခပ်၊ ၀ ပြင်၊ ၅ ဖိ၊ များကို စီစဉ်ရန် ရောင်းချကြသည်။ ရွာပတ်ဝန်းကျင်တွင် စီစဉ်ရန် ရေကန် ကမောက်ကျိပ်သည်။ ပညာရေးအတွက် ကျား၊ ရွာသူလူတိုင်း ကျောင်း ပြုပါသည်။ လမ်း၊ ဝန်း၊ ကန်၊ ညယ်ရေး၊ အကဲခတ်မှု၊ ရွာပတ်ဝန်းကျင်တွင် စီစဉ်ရန် ရောင်းချကြသည်။

(၁၁-၂-၁၆) ဒုက္ခာဓရ ဒီဇီယိုဒေသနာ အစောဆုံးပုံရိပ် (နားပင်ကျွေးဖွား)

စဉ်	အမျိုးအစား	ဒုက္ခာဓရ ဒီဇီယိုဒေသနာ	ရင်းမြစ်ကသုံးပါမည့်	အိတ်ဆောင်း
၁။	အဆင်မပြေ အိတ်ဆောင်း	၁။ လယ် (၅)၊ စတ၊ ကား၊ ငွေ၊ စက်၊ ခေါင်းစွဲဝန်း၊ စာပို့ စက်၊ ကျွဲပစ်ကောက်၊ ကျွဲ အိတ်၊ ကျီ၊ ဝါယာ	၁။ လယ်၊ ရေ၊ သစ်ကောက် ၂။ ကျွဲ၊ ငွှား	၅-အိတ်
၂။	အလယ်အလတ် အိတ်ဆောင်း	၁။ ကျွဲ၊ ငွှား (၂-စက)၊ ၂။ လယ် (၅) (၃-၈)၊ ၃။ ကျီ၊ ဝါယာ	၁။ လယ်၊ ငွေ၊ ရေ ဆက်ကောက် ၂။ ကျွဲ၊ ငွှား	၇၅-အိတ်
၃။	အဆင်မပြေ အိတ်ဆောင်း	၁။ သက်စည်းပျံ၊ အိတ် ၂။ ကျီ၊ ဝါယာ၊ လယ် ၃။ ကျွဲ၊ ငွှား၊ ကျွဲကောက်	၁။ လယ် (၅)၊ ရေ၊ ဆက်ကောက် ၂။ ကျွဲ၊ ငွှား၊ ကျွဲကောက်	၁၇-အိတ်
	စုစုပေါင်း	၁၆-အိတ်၊ ငွှား - ၇၅ - ၇၅		၉၇-အိတ်

သုံးသပ်ချက်

ဒီဆောင်းဒွေး - ၁၇ - ၅၅

ဒုက္ခာဓရ ဒီဇီယိုဒေသနာ အစောဆုံးပုံရိပ်မှာ (၃)မျိုးတွေ့ရှိရသည်။ အိတ် (၅၅)

အိတ်ကြီး ဖြေလည်သော အိတ်ဆောင်း (၅)၊ ၂။ အလယ်အလတ်အိတ်ဆောင်း

(၇၅) ၃၃၆။ မပြေလည်သော အိတ်ဆောင်း (၁၅) ၃၃၆၆၁၆၆၊ ဖြေလည်သော

အိတ်ဆောင်း ၁၀၃၆ လယ်/ယာ (၅)၊ ကျွဲ၊ ငွှား၊ ငွေ၊ စက်၊ ခေါင်းစွဲဝန်း၊

စာပို့စက်၊ ကျီ၊ ဝါယာ များကို ဒီဇီယိုဒေသနာသည်။

အလယ်အလတ်အိတ်ဆောင်းသည် လယ် (၅)၊ ကျွဲ၊ ငွှား၊ ကျီ၊ ဝါယာများကို

ဒီဇီယိုဒေသနာကြီး သစ်ကောက်၊ မုချိက၊ မုဆိုးအိတ်များကို ဒီဇီယိုဒေသနာသည်။

မထွက်သော ကိရိယာများသည် စားစာယူလို့ရန်အတွက် အသုံးပြုရ

သည်။

ဒီဆောင်း ရင်းမြစ် ကသုံးပါမည့် တွေ့ရှိရန်အတွက် အသုံးပြုရန်အတွက် အသုံးပြုရသည်။

ရာသီခွင်ပေမာကျိန်

နားပင်ကျေးရွာ၊ ၁၁.၂.၂၀၁၆

ကကြောင်းကရာ	တံခွန်	တံခွန်	တံခွန်	တံခွန်	တံခွန်	တံခွန်	တံခွန်	တံခွန်	တံခွန်	တံခွန်	တံခွန်	တံခွန်
ရိုက်ပေးရား	ရိုက်	ရိုက်	ရိုက်	ရိုက်	ရိုက်	ရိုက်	ရိုက်	ရိုက်	ရိုက်	ရိုက်	ရိုက်	ရိုက်
ဝင်စွေရရှိခဲ့	ကောင်း	သင့်	သင့်	ကောင်း	သင့်	သင့်	ကောင်း	သင့်	ကောင်း	သင့်	ကောင်း	သင့်
ကျန်းမာရေး (ပေ)	ကောင်း	ကောင်း	ကောင်း	ကောင်း	ကောင်း	ကောင်း	ကောင်း	ကောင်း	ကောင်း	ကောင်း	ကောင်း	ကောင်း
ကျန်းမာရေး(တိရစ္ဆာန်)	ကောင်း	ကောင်း	ကောင်း	ကောင်း	ကောင်း	ကောင်း	ကောင်း	ကောင်း	ကောင်း	ကောင်း	ကောင်း	ကောင်း
ကရပ်ကရိုင်	ကောင်း	ကောင်း	ကောင်း	ကောင်း	ကောင်း	ကောင်း	ကောင်း	ကောင်း	ကောင်း	ကောင်း	ကောင်း	ကောင်း
ရွှေကြောင်းကရပ်	ကောင်း	ကောင်း	ကောင်း	ကောင်း	ကောင်း	ကောင်း	ကောင်း	ကောင်း	ကောင်း	ကောင်း	ကောင်း	ကောင်း
သဘာဝစား	ကောင်း	ကောင်း	ကောင်း	ကောင်း	ကောင်း	ကောင်း	ကောင်း	ကောင်း	ကောင်း	ကောင်း	ကောင်း	ကောင်း
ပွဲစောက်များ	ကောင်း	ကောင်း	ကောင်း	ကောင်း	ကောင်း	ကောင်း	ကောင်း	ကောင်း	ကောင်း	ကောင်း	ကောင်း	ကောင်း
ရာသီခွင်	ကောင်း	ကောင်း	ကောင်း	ကောင်း	ကောင်း	ကောင်း	ကောင်း	ကောင်း	ကောင်း	ကောင်း	ကောင်း	ကောင်း

သုံးသပ်ချက်
 ဦးဆောင်ဆွေးနွေးသူ-ဦးသိန်းမော်
 ပါဝင်ဆွေးနွေးသူ-ကျေး-၇

စိတ်ထွက် ခပ်ပျော်ပျော် ပျော်ပျော် ပြုပြီး သီးတန်းကျွတ် ဝန်ဆောင်မှုကွဲမယ် ခပ်ပျော်ပျော်
 ရိုက်သိမ်းကြပါသည်။ နတ်တော် ပြုဆွဲထွက် ဖြစ်ပျက် ကိုရိုက်ပေးကြပြီး ကာရန် ပျောက်
 တွင် ဖြစ်ပျက် ကို ရိုက်သိမ်းကြပါသည်။
 ဝင်စွေ ကာကြံ ဝင်စွေ ကောင်းသောလျှင်သက်သို့ ဝင်စွေမကောင်းသောလျှင်သက်သို့
 ပါသည်။
 တန်းခွဲ၊ ကာရန် လျှောက်ပေး ပျော်ပျော် ပျော်ပျော် များကွက်ပါ ကျန်းမာရေးဆီ ပြုလုပ်ပြီးပါ
 သည်။ နို့ကရပ်တွင် ပြုလုပ်ပေးရပါ သွားဖြစ်တတ်ပြီး နားစားသောရာသီကွဲတွင်
 ကျေးများဖြစ်ပေါ် ပျက်ပျက်သည်။
 ကရပ်ကရိုင် ကာကြံ သိပ္ပံရိုက်သိမ်း ဖြစ်ပျက်များတွင် ကာကြံ ကရပ်သောသို့ ရွှေကြောင်းကရပ်
 လုပ်ကိုင်ပျက်ပျက်သည်။
 သဘာဝစား ကျေးရာသီတွင် ပေကြမ်းပြီး နို့ကရပ်တွင် ကျေးကြီး ကျေးကြီးများဖြစ်
 ပေါ်ပျက်ပျက်သည်။
 ပွဲစောက်များ သဘာဝကျေး ပွဲစောက်များကို ကာကြံ ကျေးရွာ ကျေးပေးပေးပြီးပါသည်။
 ကျေးရွာ ကာကြံပျက်များတွင် ကရပ်ကရပ်ပေးပေးကြပါသည်။
 ပျောက်သော ကျေးရာသီတွင် ကရပ်ပေးပေးပြီး ၊ ဆောင်းရာသီတွင် ကရပ်ပေးပေးပြီးပါ
 သည်။

ပင်ကုအိမ်သုံး သတ်ခြင်း

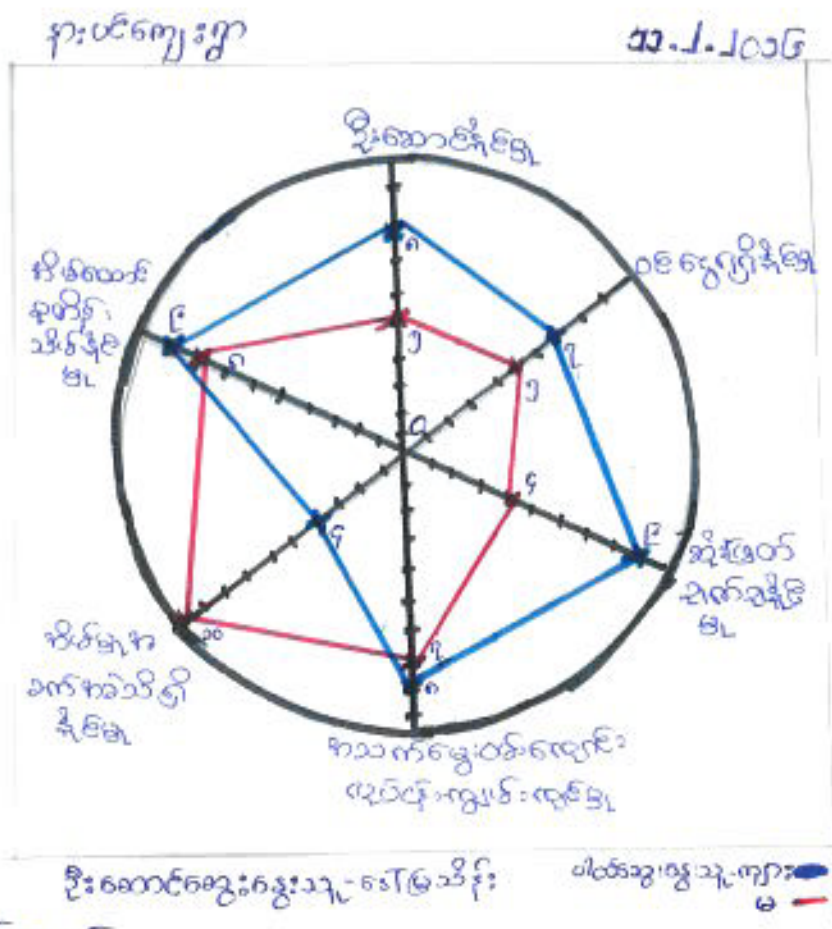











သုံးသပ်ချက်

အမျိုးသားနှင့် အမျိုးသမီးတို့၏ အသက်အရွယ်၊ အရောင်အမျိုးအစားနှင့် အမျိုးအနွယ်အစွဲများကို မျှည့်၍ ရန်အဆင် (၆) ဆင့် သက်မှတ်၍ လေ့လာခဲ့ပါသည်။

ဦးဆောင်မှုက ဣန္ဒာတွင် အမျိုးသမီးများအား ပိုမို ပျက်စီးပါဝင် ရန် ကူညီပေးရမည်။ ဆိုးဖြတ်မှု ဝေဖြေရန် မှု၊ ဆိုးဖြတ်ချက်ချနိုင်မှု၊ ဆိုးဖြတ်ချက်ချနိုင်မှု၊ အသက်မွေးဝမ်းကြောင်း လုပ်ငန်းများ လုပ်ခြင်း မှု၊ အိမ်ထောင်နယ်စပ် သိမ်းနိမ့်ခြင်း မှု တို့တွင် ပိုမို ပျက်စီးမှု၊ လုပ်ဆောင်နိုင်ရန် ကူညီပေးရပါမည်။ အိမ်ထောင်နယ်စပ် အကျဉ်းစိတ် နှိမ်ခြင်း မှု အမျိုးသားများသည် အမျိုးသမီးနှင့် တူညီသော လုပ်ဆောင်ရန် လိုက်ကြောင်း တွေ့ရှိရပါသည်။

ကျား-မကဏ္ဍသုံးသပ်ခြင်း ဒုဇ္ဈိ သုံးသပ်ချက်

ကျား-မကဏ္ဍ သုံးသပ်ခြင်း (နာမဝိသေသနိဂါ ၁၁-၂-၂၀၁၆)

မြို့စောဝါဒဆွေးနွေးသူ = ဦးမောင်ညို

ထိပ်ဆွေးနွေးသူ = ကျား = ၈
မ = ၁၅

ကျား -မရေးရာကဏ္ဍသုံးသပ်ချက်

ကျေးဉာဏ် အခြေခံအရင်းအမြစ်များဖြစ်ကြသော သစ်တော၊
နွား၊ စပါး၊ ရေ တို့ကို အသုံးပြုရာတွင် အမျိုးသမီးများသည် အမျိုး
သားများ နည်းတူ ပါဝင်ဖြည့်ဆက်သည်။ ကိုယ်တိုင် အသုံးပြုနိုင်မှု
မရှိကြောင်း သိရှိရသည်။

နားဝင်ကျေးဇူးကဖွဲ့ကစဉ်းဆိုင်ရာ မာကံဖြတ်ခြင်း

၁၁.၂.၂၀ ခန့်

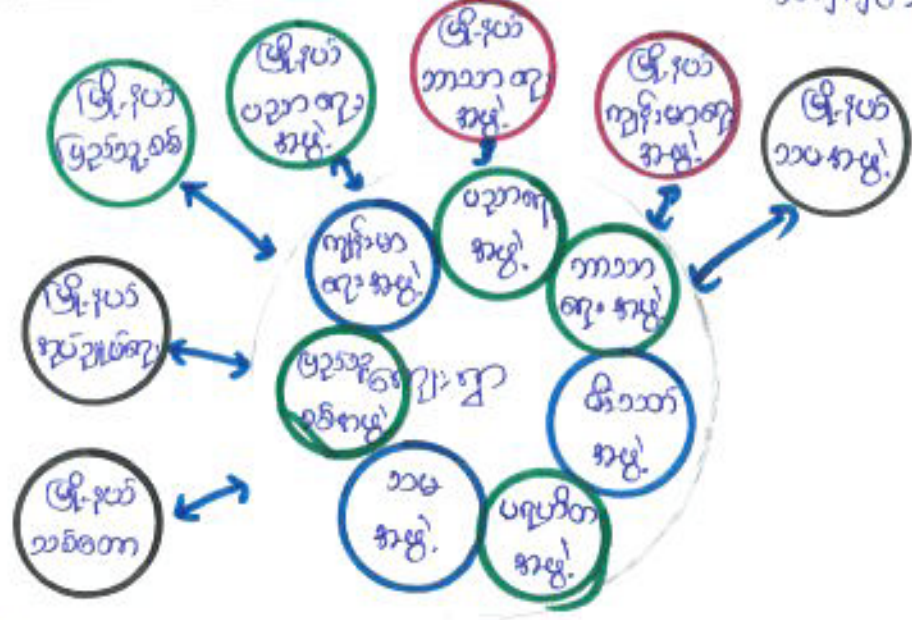

ဦးဆောင်ဆွေးနွေးသူ - ဒေါ်ဖြူဖြူ

ကဏ္ဍ - ၈
မ - ၁၅

သုံးသပ်ချက်

နားဝင်ကျေးဇူးကဖွဲ့ကစဉ်းများကို သုံးသပ်ကြည့်ရာတွင် ကဖွဲ့ကစဉ်းများ၊ နားဝင်ကျေးဇူးကဖွဲ့ကစဉ်းများနှင့် ဆိုင်ရာ မာကံဖြတ်ခြင်းဆွေးနွေးချာသည့် ကဖွဲ့ကစဉ်းတို့၏ဝေခံမှု၊ မိမိတို့၏ ကဏ္ဍအလိုက် ပျောက်တော့သွားသည့် ကဖွဲ့ကစဉ်းများကို ရပ်စဲနေထိုင်ရာတွင် ကတူတကွ တစ်စောင်ကျော်ဖြင့်ပေးသည့် ကျေးဇူးအဖို့အားတက်ရောက် ဆွေးနွေးရာတွင် ပါဝင်ကတူတကွ ယူပေးကာ ဆောင်ရွက်ကြပါသော။

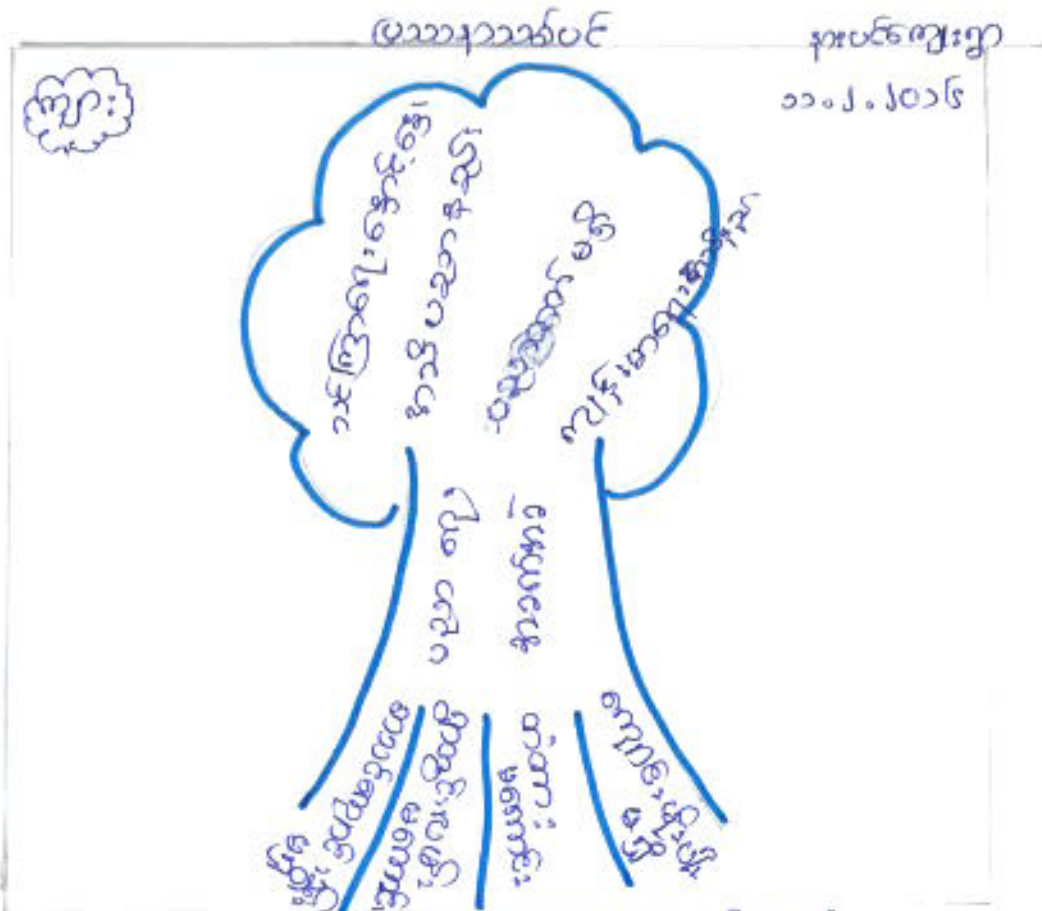

သို့သော်လည်းကောင်း

အကြောင်းအရာ - အကြောင်းအရာ - အကြောင်းအရာ
 အကြောင်းအရာ - အကြောင်းအရာ - အကြောင်းအရာ

အကြောင်းအရာ

- အကြောင်းအရာ
- အကြောင်းအရာ
- အကြောင်းအရာ
- အကြောင်းအရာ

အကြောင်းအရာ

- အကြောင်းအရာ
- အကြောင်းအရာ
- အကြောင်းအရာ
- အကြောင်းအရာ

အကြောင်းအရာ

- အကြောင်းအရာ
- အကြောင်းအရာ



အိမ်ထောင်ရေး

အိမ်ထောင်ရေး

အိမ်ထောင်ရေး

- အိမ်ထောင်ရေး
- အိမ်ထောင်ရေး
- အိမ်ထောင်ရေး
- အိမ်ထောင်ရေး

- အိမ်ထောင်ရေး
- အိမ်ထောင်ရေး
- အိမ်ထောင်ရေး
- အိမ်ထောင်ရေး

အိမ်ထောင်ရေး

- အိမ်ထောင်ရေး

မင်္ဂလာဒုံပရိသတ် | နားပင်ကျေးရွာ

ကျေးရွာစီမံကိန်းအထောက်အကူပြုကော်မတီ

ကျား - ၁၀ | မ - ၆

(၁) ကျေးရွာစီမံကိန်းအထောက်အကူပြုကော်မတီ

ကျား - ဦးသာရွှေ (ခန္တေ)

မ - ဒေါ်ခင်သန်း (ခန္တေ)

(၂) ဝယ်ယူရေးဆပ်ကော်မတီ

ကျား - ဦးကျော်မိ (ခန္တေ)

ကျား - ဦးသန်းမြင့် (မွတ်တမ်းဆိန်း)

မ - ဒေါ်မျှင်မြင့် (အဖွဲ့ဝင်)

(၃) ဆောင်ကြဉ်းကြီးကြပ်ရေးဆပ်ကော်မတီ

ကျား - ဦးမြင့်စိုး (ခန္တေ)

ကျား - ဦးအောင်ဆွန်း (အဖွဲ့ဝင်)

မ - ဒေါ်ခင်စန်းရီ (အဖွဲ့ဝင်)

(၄) လည်ပတ်ထိန်းသိမ်းရေးဆပ်ကော်မတီ

ကျား - ဦးမောင်ကျော် (ခန္တေ)

ကျား - ဦးဖြူမောင် (အဖွဲ့ဝင်)

မ - ဒေါ်ခင်ဝင်း (၂) (အဖွဲ့ဝင်)

(၅) အကြံပြုပညာကြားရေးတာဝန်ခံ

ကျား - ဦးညွန့်အောင်

မ - ဒေါ်မနိ

(၆) ကျေးရွာငွေစာရင်းကိုင်

ကျား - ဦးစိန်ဝင်းဦး

မ - ဒေါ်ဖြူရီ

(၇) ဘဏ္ဍာရေးစာရေး

ကျား - ဦးဖြူဝင်း

အမျိုးသမီးကဏ္ဍအစည်းအဝေးမှတ်တမ်းနှင့် စစ်ဆေးရမည့်အချက်များ

၁။အမျိုးသမီးကဏ္ဍ အစည်းအဝေးမှတ်တမ်း

စီမံကိန်းပထမနှစ်အတွက်ကျေးရွာမိတ်ဆက်အစည်းအဝေးပြုလုပ်ရန်ဖိတ်ကြားရာတွင်အမျိုးသမီးများ အချိုးညီစွာပါဝင်ရန်ကျေးရွာတာဝန်ရှိသူများနှင့်အုပ်ချုပ်ရေးမှူးထံသို့ပြောကြားခဲ့ပါသည်။အစည်းအဝေး တိုင်းတွင်အမျိုးသမီးများပြောကြားလိုသောအချက်များကိုလွတ်လပ်ပွင့်လင်းစွာပြောကြားနိုင်ကြောင်း ကိုလည်းအသိပေးထားပါသည်။ကျေးရွာအုပ်စုအဆင့်တွင်နှစ်စဉ်ပြုလုပ်သောလုပ်ငန်းများတွင်အမျိုးသ မီးများတင်ပြတောင်းဆိုသောလုပ်ငန်းတစ်ခုပါဝင်မည်ဖြစ်ကြောင်းကိုလည်းပြောကြားခဲ့ပါသည်။လုပ်ငန်း ခွဲများအကောင်အထည်ဖော်ဆောင်ရွက်သောလုပ်ငန်းဖြစ်ပါကတူညီသောလုပ်ငန်းအတွက်တူညီသော လုပ်ခလစာများရှိမည်ကိုလည်းပြောကြားခဲ့ပါသည်။စီမံကိန်းတွင်အမျိုးသမီး/သားခွဲခြားမှုများမရှိစေရန် ရည်ရွယ်ထားသည်ကိုလည်းပြောကြားမှုပြုလုပ်ခဲ့သည်။အမျိုးသမီးများ၏ဦးဆောင်နိုင်မှုနှင့်စီမံခန့်ခွဲမှုစွမ်း ရည်များတိုးတက်လာစေရန်အတွက်ကော်မတီများထဲတွင်အမျိုးသမီးများ(၅၀%)ပါဝင်ရမည်ဖြစ်သည်။ ဆပ်ကော်မတီတစ်ခုတိုင်းတွင်လည်းအနည်းဆုံးအမျိုးသမီးတစ်ဦးပါဝင်ရမည်ဖြစ်ပါသည်။ကော်မတီဝင်အ မျိုးသမီးများသည်တင်ပြဆွေးနွေးမှုများပြုလုပ်ခြင်း၊ဆုံးဖြတ်ချက်များချခြင်းများပြုလုပ်ရမည်ဖြစ်ပါသည်။ အမျိုးသားများမှလည်းကူညီပံ့ပိုးပေးရမည်ဖြစ်ပါသည်။ဒုတိယအကြိမ်အစည်းအဝေးများတွင်အမျိုးသမီး များသည်လိုအပ်ချက်အခက်အခဲများကိုလွတ်လပ်စွာဆွေးနွေးနိုင်ရန်အမျိုးသမီးသီးသန့်အုပ်စုများဖွဲ့ပြီး အခက်အခဲများဖော်ထုတ်ခြင်းကိုလည်းလုပ်ကိုင်ခဲ့ပါသည်။

ကျေးရွာ/ကျေးရွာအုပ်စုအမည်- နားပင်ကျေးရွာ၊ မုံရွာမြို့နယ်၊ ရွာအုပ်စု

စဉ်	အကြောင်းအရာ	တွေ့ရှိချက်		မှတ်ချက်
		✓	x	
၁။	အစည်းအဝေးတက်ရောက်လူသူများအား ကျား၊မ ရေးရာအခြေခံသဘောတရားများကို ရှင်းလင်းဆွေးနွေးခဲ့ပါသလား။	✓		
၂။	စီမံကိန်းပါဝင်သော ကျား၊မရေးရာ အကောင်အထည်ဖော်ရေး လိုအပ်ချက်(၅)ချက်ကို ရှင်းလင်းပြခဲ့ပါသလား။	✓		
၃။	အစည်းအဝေးခေါ်ယူရာတွင် အမျိုးသား/သမီးများ အချိုးညီစွာတက်ရောက်နိုင်ရေး အတွက်အသိပေးတိုက်တွန်း စည်းရုံးခဲ့တာမျိုးရှိခဲ့ပါသလား။	✓		
၄။	အမျိုးသမီးများ၏ စကားသံများ၊ပြောဆိုနိုင်ခွင့်များ ပိုမိုထွက်ပေါ်လာအောင် ဖန်တီးပေးခဲ့ ပါသလား။	✓		
၅။	ဆပ်ကော်မတီဖွဲ့ များ ဖွဲ့စည်းရာတွင်အမျိုးသမီးများနှင့် ပါဝင်ဖွဲ့ စည်းရေး၊ပူးပေါင်းပါဝင်ရေး ဦးဆောင်နိုင်ရေးအတွက် တွန်းအားပေးကူညီဆောက်ရွက်ခဲ့ပါသလား။	✓		
၆။	အစည်းအဝေးကို အမျိုးသား/သမီးများ အလွယ်တကူပါဝင်တက်ရောက်နိုင်သော အချိန်နှင့် နေရာများကိုရွေးချယ်ခြင်း၊ထည့်သွင်းစဉ်းစားဆောက်ရွက်ခြင်းများ တို့ကို လုပ်ဆောင်ခဲ့ပါသလား။	✓		
၇။	လူနည်းစု၊ဆင်းနွမ်းပါး၊ထိခိုက်လွယ်သောအုပ်စုများကို အစည်းအဝေးမစတင်မီ အချိန်များ က ရှာဖွေဖော်ထုတ်ခဲ့တာမျိုးများ ရှိပါသလား။	✓		
၈။	လူနည်းစု/ဆင်းရဲ/နွမ်းပါး/ထိခိုက်လွယ်သော အမျိုးသား/သမီးများထံမှ အချို့ကို အစည်းအဝေးတက်ရောက်နိုင်အောင် ဖိတ်ကြားဆောင်ရွက်မှုမျိုးရှိခဲ့ပါသလား။	✓		
၉။	လူနည်းစု/ဆင်းရဲ/နွမ်းပါး/ထိခိုက်လွယ်သောအမျိုးသား/အမျိုးသမီး များနှင့် ကြုံတွေ့နေရ သောအခက်အခဲများကို သင်ဆွေးနွေး မေးမြန်းခဲ့တာမျိုး ရှိပါသလား။	✓		
၁၀။	အမျိုးသမီးများ ပြောဆိုတင်ပြနိုင်အောင် အချိန်ပေးရန်၊ကြိုတင်စီစဉ်ဆောင်ရွက်မှု မျိုးများဆောင်ရွက်ခဲ့တာများ ရှိပါသလား။	✓		

၁၁။	စီမံကိန်းလုပ်ငန်းခွဲများရှာဖွေဖော်ထုတ်ရာတွင် အမျိုးသား/သမီးများသီးခြားဆွေးနွေး ဖော်ထုတ်ဆောင်ရွက်ခဲ့တာမျိုး ရှိပါသလား။	✓		
၁၂။	ကျေးရွာစီမံကိန်း အထောက်အကူပြုကော်မတီဖွဲ့စည်းရာတွင် အမျိုးသမီး၊ အမျိုးသား အချိုးညီမှုစွာ (၅၀:၅၀) ဖွဲ့စည်းနိုင်ခဲ့ပါသလား။ မဖွဲ့စည်းနိုင်ခဲ့ပါက မှတ်ချက်တွင် ရှင်းလင်းပါ။		X	အမျိုးသမီး များသည် ကော်မတီတွင် မပါဝင်ပါ။
၁၃။	ဆပ်ကော်မတီများတွင် အနည်းဆုံး အမျိုးသမီးအဖွဲ့ဝင် တစ်ဦးနည်းဖြင့် ပါဝင်ဖွဲ့စည်းနိုင်ခဲ့ပါသလား။ မဖွဲ့စည်းနိုင်ခဲ့ပါက မှတ်ချက်တွင် ရှင်းလင်းပါ။	✓		
၁၄။	ကျေးရွာ/ကျေးရွာအုပ်စု ဖွံ့ဖြိုးရေးစီမံချက် များတွင် အမျိုးသမီးများ ရွေးချယ်ဆုံးသည့် လုပ်ငန်းစီမံချက် အနည်းဆုံးတစ်ခုပါဝင်နိုင်ရေးအတွက် စည်းရုံးဆွေးနွေးမှုများ ပြုလုပ်ဆောင်ရွက်ခဲ့ပါသလား။	✓		
၁၅။	တက်ရောက်လာသူများအား အမျိုးသမီးများ၏ လိုအပ်ချက်များကို ဖြည့်ဆည်းပေးနိုင်ရန် အမျိုးသမီးရွေးချယ်လိုက်သောဦးစားပေးရွေးချယ်မှုများကိုထောက်ပံ့ပေးသွားမည်ဖြစ်ကြောင်း အသိပေးပြောကြားခဲ့ပါသလား။	✓		
၁၆။	ရွေးချယ်လိုက်သော စီမံကိန်းလုပ်ငန်းခွဲများသည် ဒေသတွင်းမှာရှိသော လူနည်းစု/ဆင်းရဲ/ နွမ်းပါး/ထိခိုက်လွယ် အုပ်စုများအပေါ် မည်သို့အကျိုးပြုနိုင်မည်ဖြစ်ကြောင်း ရှင်းလင်းပြောကြားခြင်း၊မှတ်တမ်းတင်ခြင်းများတို့ကို ဆောင်ရွက်ခဲ့ပါသလား။	✓		
၁၇။	ကျေးရွာအုပ်စုအဆင့် အစည်းအဝေးပြုလုပ်ရာတွင် အုပ်စု စီ/ထောက် ကော်မတီဝင်များကို ကျား၊မရေးရာလိုအပ်ချက်များ အကြောင်းကိုရှင်းလင်းပြောကြားခဲ့ပါသလား။	✓		
၁၈။	ကျေးရွာအုပ်စုအဆင့် အစည်းအဝေးပြုလုပ်ရာတွင် အုပ်စု စီ/ထောက် ကော်မတီဝင်များ အားလုံး တက်ရောက်နိုင်မှု ရှိ/မရှိ စစ်ဆေးခဲ့ပါသလား။ မတက်ရောက်နိုင်ခဲ့ပါက မှတ်ချက်တွင် ရှင်းလင်းပါ။	✓		

ကျေးရွာကော်မတီများ ရွေးချယ်ခြင်းနှင့် ကျေးရွာဖွံ့ဖြိုးရေးအစီအစဉ် မှတ်တမ်းပုံများ

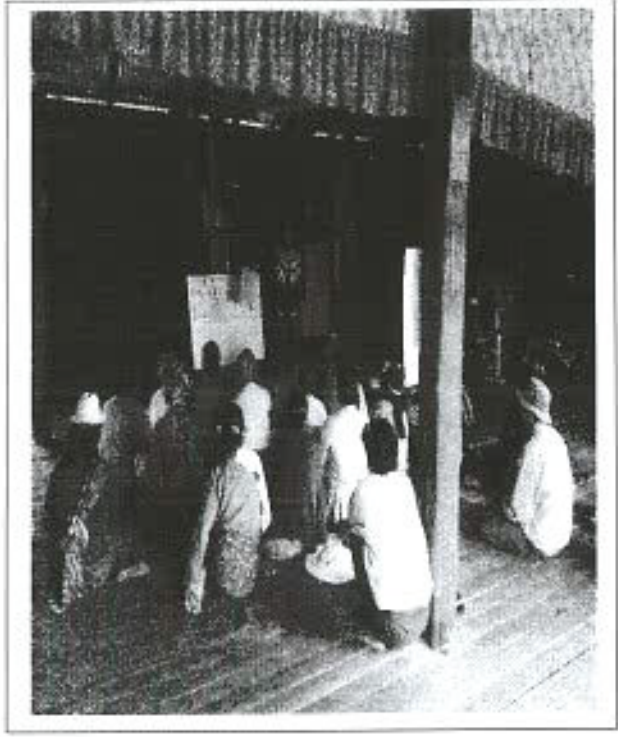
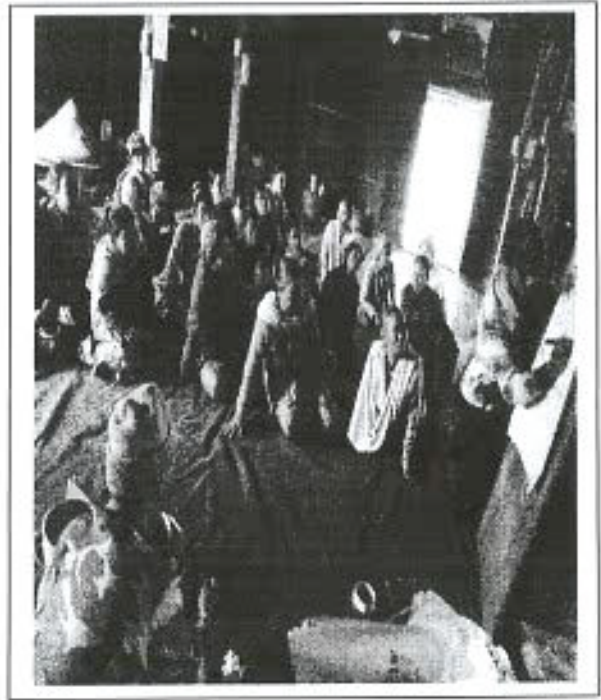

ပုံစံစ-၁ ကျေးရွာအခြေခံအချက်အလက်များ (Form PC 1)

လမ်းညွှန်ချက်/ကျေးရွာတစ်ရွာသို့ ပထမဆုံး မိတ်ဆက်ရေးသွားရောက်သောအခါ လူထုစည်းရုံးရေးမှူးသည် ကျေးရွာခေါင်းဆောင်များအားကျေးရွာအချက်အလက်များကိုမေတ္တာရပ်ခံ၍တောင်းခံရသည်။ ဤအချက်အလက်များကိုစီမံကိန်းမိတ်ဆက်အစည်းဝေးပုဂံင်မိတောင်းခံရမည်။ စီမံကိန်းမိတ်ဆက်အစည်းဝေးတွင် လူထုစည်းရုံးရေးမှူးသည် ဤအချက်အလက်များအားစစ်ဆေးပြီးမှန်ကန်အောင်ပြုလုပ်ရမည်။ ပြီးနောက်တွင် လူထုစည်းရုံးရေးမှူးမှ သတင်းအချက်အလက်ထံသို့ Tablets မှတစ်ဆင့် ဖြည့်သွင်းရမည်။

ကျေးရွာအုပ်ချုပ်ရေးမှူးအမည် ဦးမောင်ပိုင်	ကျေးရွာအုပ်ချုပ်ရေးမှူး၏စုန်းနံပါတ်	လူထုစည်းရုံးရေးမှူး၏အမည် ဦးမောင်မောင်မြင့်
ပြည်နယ်၊တိုင်းဒေသကြီး စစ်ကိုင်းတိုင်း	မြို့နယ် ဖန်းမောက်	ကျေးရွာအုပ်စု မံလူ
		ကျေးရွာ ဒားပင်

က. လူဦးရေ

လူမျိုးစု	အိမ်ထောင်စုအရေအတွက်	ကိုးကွယ်သည့်ဘာသာ	အိမ်ထောင်စုအရေအတွက်
လူမျိုးစု (၁) ဂ-ကန်း	(၂) အိမ်	ဘာသာ(၁) မုဒိ	၅၈ အိမ်
လူမျိုးစု (၂) ဂွမ်း	(၅၆) အိမ်	ဘာသာ(၂)	
လူမျိုးစုရော		ဘာသာရော	

	အမျိုးသား(အရေအတွက်)	အမျိုးသမီးအရေအတွက်
လူဦးရေ	၁၈၃	၁၆၇
အိမ်ထောင်ဦးစီး	၄၁	၁၇

(ခ) လက်လှမ်းမီအသုံးပြုနိုင်သည့်အဆောက်အဦများ

စာသင်ကျောင်း	အမှတ်ခြံပါ	ကျန်းမာရေး	အမှတ်ခြံပါ	ဘဝိဇ္ဇာရေးအဆောက်အဦ	အမှတ်ခြံပါ
အထက်တန်းကျောင်း	<input type="checkbox"/>	ဆေးရုံ	<input type="checkbox"/>	စေတီ	<input type="checkbox"/>
အလယ်တန်းကျောင်း	<input type="checkbox"/>	ကျန်းမာရေးဌာန	<input type="checkbox"/>	ဘုန်းကြီးကျောင်း	<input checked="" type="checkbox"/>
မူလတန်းကျောင်း	<input checked="" type="checkbox"/>	ကျန်းမာရေးဌာနခွဲ	<input type="checkbox"/>	ဟိန္ဒူဘုရားကျောင်း	<input type="checkbox"/>
မူကြိုကျောင်း	<input checked="" type="checkbox"/>	ဆေးပေးခန်း	<input type="checkbox"/>	ခရစ်ယာန်ကျောင်း	<input type="checkbox"/>
အခြား	<input type="checkbox"/>	အခြား	<input type="checkbox"/>	ဗလီ	<input type="checkbox"/>
				အခြား	<input type="checkbox"/>
မှတ်ချက်		မှတ်ချက်		မှတ်ချက်	

ဤကျေးရွာတွင်ကြေးခြင်းကဲ့သို့ သဘာဝဘေးအန္တရာယ်ကျရောက်ဖူးခြင်းရှိပါသလား။
□ မရှိပါ ဗ် ရှိပါသည် ရှိလျှင်ဖော်ပြပါ.....ရှာသောမရောက်.....

(၈) ကျေးရွာတွင် ဇွဲစည်းထားသော အဖွဲ့အစည်းများ
လူထုဗဟိုပြုစီမံကိန်းမတိုင်မီ ဤကျေးရွာတွင် ကျေးရွာဖွံ့ဖြိုးရေးအတွက် အစိုးရ(သို့)ရွာသားများကိုယ်တိုင်(သို့)
စီမံကိန်းတစ်ခုခုမှ ဇွဲစည်းထားသည့် အဖွဲ့အစည်းများရှိပါသလား။

- (၁) သမဂ္ဂဗိမာ
- (၂) _____

ကျေးရွာခေါင်းဆောင်

အမည် - ဦးမောင်မို

လက်မှတ် Ca နေ့စွဲ ၆.၂.၂၀၁၆

လူထုစည်းရုံးရေးပျား

အမည် - ဦးမောင်မောင်

လက်မှတ် - Myl နေ့စွဲ ၆.၂.၂၀၁၆



လူထုထောက်ပံ့ရေးဌာန၊ ဝန်ကြီးဌာန

အရပ်- ၃ ၂၉-၉-၂၀၁၅

ပုံစံ စ-၂ - စီမံကိန်းစက်ဝန်းအချိန်ဇယား (PC 2)

လမ်းညွှန်မှတ်သားဆိုင်ရာလူထုထောက်ပံ့ရေးများ/လက်ထောက်နည်းပညာနည်းပညာများ မှတ်တမ်းအစည်းအဝေးနှင့် ကြီးပွားရေးအဖွဲ့အစည်းများ

စည်းရုံးရေးမှူး/မန်အမ်းအမည် ဦးမောင်မောင်

နေ့စွဲ ၂၀၁၆.၁၂.၀၅

စက်ဝန်းအားအမှတ်ဖြစ်ပါ မှ စက်ဝန်း(ဝ) စက်ဝန်း(၂) စက်ဝန်း(၃)

ပြည်နယ်/တိုင်း မန္တလေး ကျေးရွာအုပ်စု ပဲခူး ကျေးရွာ ရွာသစ်

စီမံကိန်းအမျိုးအစား	နေ့စွဲ			အစည်းအဝေးတွင်တက်ရောက်သူအရေအတွက်			
	စတင်သည့်နေ့	ပြီးဆုံးသည့်နေ့	အမျိုးသားအရေအတွက်	အမျိုးသမီးအရေအတွက်	အိမ်ထောင်စုအရေအတွက်	လူမျိုးစုအရေအတွက်	အခြားအရေအတွက်
၁. ကျေးရွာအုပ်စု စီမံကိန်း	၀၅.၁၂.၁၆	၀၆.၀၂.၁၆	၂၅	၁၅	၅၀	၇၀	၂၀
၂. ကျေးရွာအုပ်စု ပြီးရောက်စီမံကိန်း	၁၆.၀၂.၁၆	၁၆.၀၃.၁၆	၁၅	၃၀	၄၅	၆၀	၂၀
၃. ကျေးရွာအုပ်စု လုပ်ငန်းစဉ်အစည်းအဝေး			၁၅	၃၀	၄၅	၆၀	၂၀
၄. ပြည်သူ့အထွေထွေစီမံကိန်းရေးဆွဲရေးနှင့်အကောင်အထည်ဖော်ရေးကော်မတီ၏ စီမံကိန်း			မရှိ	မရှိ	မရှိ	မရှိ	မရှိ
၅. ပြည်သူ့အထွေထွေစီမံကိန်းအကောင်အထည်ဖော်ရေးကော်မတီ၏ စီမံကိန်း			မရှိ	မရှိ	မရှိ	မရှိ	မရှိ
၆. စီမံကိန်းလုပ်ငန်းအစည်းအဝေး	မရှိ	မရှိ	မရှိ	မရှိ	မရှိ	မရှိ	မရှိ
၇. စီမံကိန်းလုပ်ငန်း အကောင်အထည်ဖော်ရေးအဖွဲ့အစည်း							



လူထုဝန်ထမ်းချုပ်ကြီးရုံး၊ ဝန်ထမ်းချုပ်ရုံး
အပိုင်း-၃ ၂၉.၉.၂၀၁၅

ပုံစံ ၈-၃ ကျေးရွာဖွံ့ဖြိုးရေး ဦးစားပေးအစီအစဉ် (Form PC 3)

လက်ညွှန် ချက် / အဆင့်(၃) ကျေးရွာဖွံ့ဖြိုးရေးမှန်းချက်အစည်းအဝေးပြီးဆုံးသောအခါ ကျေးရွာဝန်ထမ်း အထောက်အကူပြု
ကော်မတီသည် လူထုစည်းရုံးရေးများအကူအညီဖြင့် ဤပုံစံကိုပြည့်စုံအောင် ဖြည့်သွင်းရမည်။ အားလုံးသော အခက်အခဲ
အတားအဆီးများ၊ ဖွံ့ဖြိုးမှုဦးစားပေးအစီအစဉ်များလူထုဝန်ထမ်းချုပ်ကြီးရုံး၏ ရန်ပုံငွေအရင်းအမြစ်နှင့် မသက်ဆိုင်သည့် လုပ်ငန်းများ
အားလုံးကိုပေါ်ပြရမည်။

လူထုစည်းရုံးရေးများ/ဝန်ထမ်းအမည် ဦး မောင်မောင်မြင့်
နေ့စွဲ ၂၀.၂.၂၀၁၆ ကော်ဝန်းအား အမှတ်ခြစ်ပါ (✓) / ကော်ဝန်း(၀)
ကော်ဝန်း(၂)၊ ကော်ဝန်း(၃)၊ ကော်ဝန်း(၄)

ပြည်နယ်/တိုင်း စစ်ကိုင်း မြို့နယ် ကျေးရွာအုပ်စု ၆၂၂ ကျေးရွာ ၄၅:၂၆

က. အခက်အခဲအတားအဆီးများအားလုံးရှင်းလင်းခြင်း - ယခုလက်ရှိအခြေအနေတွင်ဤကျေးရွာဖွံ့ဖြိုးတိုးတက်ရေးအတွက်
အဓိကအခက်အခဲအတားအဆီးများသည် မည်သည်များဖြစ်ပါသနည်း(အမျိုးသား/သမီး အနည်းဆုံးအခက်အခဲ ၅ ခုစီဖော်ပြပါ)

အမျိုးသား အဖွဲ့မှတင်ပြသောအခက်အခဲအတားအဆီးများ		အမျိုးသမီး အဖွဲ့မှတင်ပြသောအခက်အခဲအတားအဆီးများ	
၁	ကျွန်းမာရွာ: ကခက အခဲ	၁	လမ်းပို: စက်ကွပ်ရွာ: ကခက အခဲ
၂	လမ်းပို: စက်ကွပ်ရွာ: ကခက အခဲ	၂	လူနေမှုအဆင်အတား: ကခက အခဲ
၃	ပညာရေး: ကခက အခဲ	၃	ရွာကျွန်းမှ ကခက အခဲ
၄	လူနေမှုအဆင်အတား: ကခက အခဲ	၄	ကျွန်းမာရွာ: ကခက အခဲ
၅		၅	ပညာရေး: ကခက အခဲ

ခ. မျှော်မှန်းခြင်း- နောင်လာမည့် (၅) နှစ် အတွင်း ကျေးရွာဖွံ့ဖြိုးရေး မျှော်မှန်းချက်များအား တင်ပြပါ။

အမျိုးသားအဖွဲ့မှတင်ပြသောမျှော်မှန်းချက်များ		အမျိုးသမီးအဖွဲ့မှတင်ပြသောမျှော်မှန်းချက်များ	
၁	တံတား: ကောင်းမွန်လာမည်	၁	လမ်း: ကောင်းမွန်တိုးတက်မည်
၂	ကျွန်းမာရွာ: ကောင်းမွန်လာမည်	၂	ပညာရေး: တိုးတက်ကောင်းမွန်လာမည်
၃	ပညာရေး: ကောင်းမွန်လာမည်	၃	ရွာကျွန်း: ကောင်းမွန်တိုးတက်မည်
၄	လူနေမှုအဆင်အတား: ကောင်းမွန်လာမည်	၄	လူနေမှုအဆင်အတား: ကောင်းမွန်လာမည်
၅	လမ်း: ပိုမိုကောင်းမွန်လာမည်	၅	ကျွန်းမာရွာ: တိုးတက်ကောင်းမွန်လာမည်



လူထုပတ်ဝန်းကျင်ထိခိုက်စွန့်ခွာမှုလျှော့ချရေး

အပိုင်း-၃ ၂၉.၉.၂၀၁၅

ဂ. ဤကျေးရွာ၏ လာမည့်(၃)နှစ်အတွက် ဦးစားပေး ဖွံ့ဖြိုးတိုးတက်မှု လုပ်ငန်း အစီအစဉ်များအားဖော်ပြပါ။
(လူထုပတ်ဝန်းကျင်ထိခိုက်စွန့်ခွာမှုလျှော့ချရေး အစီအစဉ်များကိုဦးစားပေး အဆင့်အလိုက်ဖော်ပြပြီး ကျန်လူထုပတ်ဝန်းကျင် ထိခိုက်စွန့်ခွာမှုလျှော့ချရေးအစီအစဉ်နှင့် မပတ်သက်သည့်အစီအစဉ်များလည်းဖော်ပြရန်ဖြစ်သည်)

ကျေးရွာအတွက်ဦးစားပေးဖွံ့ဖြိုးတိုးတက်မှု လုပ်ငန်းစဉ်များ	အဆိုပြုသူ (အမျိုးသားများ/ အမျိုးသမီးများ/ အမျိုးသား+အမျိုးသမီး)	လူထုပတ်ဝန်းကျင်ထိခိုက်စွန့်ခွာမှုလျှော့ချရေးအစီအစဉ်အဆိုပြုသည် (ဦးစားပေးအဆင့် အလိုက် ဖော်ပြပါ)	ခန့်မှန်း ကုန်ကျစရိတ်	အကျိုးခံစားခွင့်ရှိသူခန့်မှန်းခြေအရေအတွက်	
၁ အဆင်ပြေစေရေးအစီအစဉ်	ကျေးရွာသား	၁	၆၃၀၀၀၀၀	၆၀၀၀၀၀၀	၁၅၉
၂ ရွာကျေးရွာအတွင်း အစားအသုံးဆိုင်ခန်း	ကျေးရွာသား၊ ကျေးရွာသမီး	၂		၁၀၀၀၀၀၀	၃၈၀
၃ ရွာတွင်းလမ်း အစီအစဉ်	ကျေးရွာသား၊ ကျေးရွာသမီး	၃		၇၀၀၀၀၀၀	၃၈၀
၄ ရွာကျေးရွာအတွင်း အစားအသုံးဆိုင်ခန်း	ကျေးရွာသမီး	၄		၆၅၀၀၀၀၀	၃၈၀
၅ မြေအောက်ရေအစီအစဉ်	ကျေးရွာသား	၅		၁၉၀၀၀၀၀	၈၁
၆ အဆင်ပြေစေရေးအစီအစဉ်	ကျေးရွာသား	၆		၃၆၀၀၀၀၀	၁၅၉
၇ ရွာကျေးရွာအတွင်း အစားအသုံးဆိုင်ခန်း	ကျေးရွာသမီးများ	၇		၃၈၀၀၀၀၀	၃၈၀

ဥက္ကဋ္ဌ၊ ကျေးရွာစီမံကိန်းအထောက်အကူပြုကော်မတီမှအတည်ပြုသည်။

အမည်- ဒေါ်ခင်သန်း လက်မှတ် ခင်ခင် ရက်စွဲ- ၂၀.၉.၂၀၁၆



လူထုဝတ်ပြုစီမံကိန်းစီမံကိန်းလက်ခွဲ
အပိုင်း-၃ ၂၉-၉-၂၀၁၅

ပုံစံ - ၀-၀၂ - အစည်းအဝေးတက်ရောက်သူများ (FORM PC 12)

လက်ညှိုးနှိပ် နံပါတ်များ အစည်းအဝေးအစောဆုံးတွင် အထုတ်ပြုရန် လူထုစည်းရုံးရေးမှူးက တွေးခွာသည့် ကွင်းဆင်းစဉ် ဝင်တော်မူ ပုံစံ ၂ စီမံကိန်းကော်မရှင်းအဖွဲ့ခေါင်းဆောင်အဖြစ် အစည်းအဝေးတက်ရောက်
ဘုရားအစည်းရုံးမှုစဉ် နှိပ်စက်ခြင်းမရှိစေရန်

စည်းရုံးရေးမှူးအမည် ဦးမောင်မောင် စီမံကိန်းကော်မရှင်းအဖွဲ့ဝင်(၁) ကော်မရှင်း(၂) ကော်မရှင်း(၃) ကော်မရှင်း(၄)

ရက်စွဲ ၆.၂.၂၀၁၆ မြို့နယ် မင်းမောက်မြို့နယ် ကျေးရွာအုပ်စု မာပူ ကျေးရွာ နားပင်

ပြည်နယ်/တိုင်းဒေသကြီး မန္တလေးတိုင်း

အစည်းအဝေးခေါ်ဆိုသူ ဦးမောင်မောင်

စဉ်	အမည်	ကျား (M)	မ (F)	အိမ်ထောင် စုကွယ်စား လယ်(၂/၀)	လူစဉ်	လက်မှတ်
၁	ဦးမောင်မောင်	✓	✓	✓	၁	
၂	ဦးမောင်မောင်	✓	✓	✓	၂	
၃	ဦးမောင်မောင်	✓	✓	✓	၃	
၄	ဦးမောင်မောင်	✓	✓	✓	၄	
၅	ဦးမောင်မောင်	✓	✓	✓	၅	
၆	ဦးမောင်မောင်	✓	✓	✓	၆	
၇	ဦးမောင်မောင်	✓	✓	✓	၇	
၈	ဦးမောင်မောင်	✓	✓	✓	၈	
၉	ဦးမောင်မောင်	✓	✓	✓	၉	
၁၀	ဦးမောင်မောင်	✓	✓	✓	၁၀	
၁၁	ဦးမောင်မောင်	✓	✓	✓	၁၁	
၁၂	ဦးမောင်မောင်	✓	✓	✓	၁၂	
၁၃	ဦးမောင်မောင်	✓	✓	✓	၁၃	
၁၄	ဦးမောင်မောင်	✓	✓	✓	၁၄	
၁၅	ဦးမောင်မောင်	✓	✓	✓	၁၅	
၁၆	ဦးမောင်မောင်	✓	✓	✓	၁၆	
၁၇	ဦးမောင်မောင်	✓	✓	✓	၁၇	
၁၈	ဦးမောင်မောင်	✓	✓	✓	၁၈	
၁၉	ဦးမောင်မောင်	✓	✓	✓	၁၉	
၂၀	ဦးမောင်မောင်	✓	✓	✓	၂၀	
၂၁	ဦးမောင်မောင်	✓	✓	✓	၂၁	
၂၂	ဦးမောင်မောင်	✓	✓	✓	၂၂	
၂၃	ဦးမောင်မောင်	✓	✓	✓	၂၃	
၂၄	ဦးမောင်မောင်	✓	✓	✓	၂၄	
၂၅	ဦးမောင်မောင်	✓	✓	✓	၂၅	
၂၆	ဦးမောင်မောင်	✓	✓	✓	၂၆	
၂၇	ဦးမောင်မောင်	✓	✓	✓	၂၇	
၂၈	ဦးမောင်မောင်	✓	✓	✓	၂၈	
၂၉	ဦးမောင်မောင်	✓	✓	✓	၂၉	
၃၀	ဦးမောင်မောင်	✓	✓	✓	၃၀	

(၁) အိမ်ထောင်စုစဉ်စီမံကိန်းစီမံကိန်းအဖွဲ့ဝင်များ အချိုးအစား/အမျိုးအစား အိမ်ထောင်စု တစ်စုကို ကိုယ်စားပြုသူအဖြစ် သတ်မှတ်ခြင်း။



လူထုထုတ်ပြန်ခွင့်ပေးပေးရန်အတွက်
အပိုင်း-၃ ၂၉.၉.၂၀၁၅

ပုံစံ - ၈-၁၂ - အရည်အသွေးထောက်ပံ့ရေးစာရွက် (FORM FC-12)

လက်ညွှန်း နံပါတ်: အရည်အသွေးထောက်ပံ့ရေး အသုံးပြုရန် လူထုထုတ်ပြန်ရေးစာရွက်တွင် အသုံးပြုရန် လူထုထုတ်ပြန်ခွင့်ပေးပေးရန်အတွက် အရည်အသွေးထောက်ပံ့ရေးစာရွက်
 သဘာဝထုတ်လုပ်မှု ဖြည့်စွက်ရန်
 စည်းရုံးရေးဖွဲ့စည်းပုံ ဦးမောင်မောင် ၏
 ရက်စွဲ: ၆.၉.၂၀၁၆
 ဖြည့်နယ်/ တိုင်းဒေသကြီး: ဦးမောင်မောင်၏ ဖခင်
 စစ်ကိုင်းတိုင်း: မြို့နယ် မန်းမောက်မြို့နယ် ကျေးရွာအုပ်စု မံကုလ

အရည်အသွေးထောက်ပံ့ရေးစာရွက်: ၀ - ၆-၈-၂၀၁၆

စဉ်	အမည်	ကျား (✓)	မ (✓)	အိမ်ထောင် စုကိုယ်စားလှယ် (✓)	လူမျိုး	လက်မှတ်
၁၄	မောင်မောင်စွန်း	✓		✓	ရှမ်း	မောင်
၁၅	မေမေစွန်း		✓	✓	ရှမ်း	မေမေ
၁၆	မောင်စွန်း		✓	✓	အမေရိကန်	မောင်စွန်း
၁၇	မောင်စွန်း		✓	✓	ရှမ်း	မောင်စွန်း
၁၈	မောင်စွန်း		✓	✓	ရှမ်း	မောင်စွန်း
၁၉	မောင်စွန်း		✓	✓	ရှမ်း	မောင်စွန်း
၂၀	မောင်စွန်း		✓	✓	ရှမ်း	မောင်စွန်း
၂၁	မောင်စွန်း		✓	✓	ရှမ်း	မောင်စွန်း
၂၂	မောင်စွန်း		✓	✓	ရှမ်း	မောင်စွန်း
၂၃	မောင်စွန်း		✓	✓	ရှမ်း	မောင်စွန်း
စုစုပေါင်း - ၂၀		၁	၉	၁၀		

(၁) အိမ်ထောင်စုစီဖြစ်ရန်မလိုပါ။ အမျိုးသား/အမျိုးသမီး အိမ်ထောင်စု တစ်စုကို ကိုယ်စားပြုသူအဖြစ်အရပ်စပ် အမှတ်ပြုပါ။



လူထုပတ်ပြုစီမံကိန်းစီမံကိန်းလက်မှတ်
အပိုင်း ၃ ၂၉.၉.၂၀၁၅

ပုံစံ - ၀-၁၂ - အစည်းအဝေးဆောင်ရွက်သူများ (FORM FC 12)

လမ်းညွှန် စီမံကိန်း အစည်းအဝေးအားလုံးတွင် အသုံးပြုရန် လူထုပတ်ပြုရေးရာ ကျေးဇူးတင် ကျင့်သုံးရန်အတွက် အစည်းအဝေးအစီအစဉ်နှင့်
အသုံးပြုရေးရာအစည်းအဝေး နည်းစနစ်များကို ပြင်ဆင်ရေးရာ

ရက်စွဲ: ၆.၀၂.၂၀၁၆

ပြည်နယ်/တိုင်းဒေသကြီး: **မြန်မာ**၊ **မရိုးတောကြီး**၊ **ကျေးရွာအုပ်စု** **မာပူ**၊ **ကျေးရွာ** **နားပင်**

စီမံကိန်းအစဉ်အဆက်ဖြစ်ပါ (✓) စီမံကိန်း (၁) စီမံကိန်း (၂) စီမံကိန်း (၃) စီမံကိန်း (၄)

စဉ်	အမည်	ကျား (V)	မ (V)	အိမ်ထောင်စုတိုက်လက်မှတ် (V)	လူမျိုး	လက်မှတ်
၂၄	ကျေးဇူးစိန်စိန်		✓	✓	ကျွန်း	အိမ်စိန်စိန်
၂၅	မ.စိန်စိန်		✓	✓	ကျွန်း	မ.စိန်စိန်
၂၆	ကျွန်း		✓	✓	ကျွန်း	ကျွန်း
၂၇	မ.စိန်စိန်		✓	✓	ကျွန်း	ကျွန်း
၂၈	မ.စိန်စိန်		✓	✓	ကျွန်း	ကျွန်း
၂၉	မ.စိန်စိန်		✓	✓	ကျွန်း	ကျွန်း
၃၀	မ.စိန်စိန်	✓		✓	ကျွန်း	ကျွန်း
၃၁	မ.စိန်စိန်	✓		✓	ကျွန်း	ကျွန်း
စုစုပေါင်း - ၇		၂	၅	၆		

(၁) အိမ်ထောင်စုစီမံကိန်းမရပါ အမျိုးသား/အမျိုးသမီး အိမ်ထောင်စု တစ်ခုကို တိုက်လက်မှတ်ပေးရန် လိုအပ်ပါသည်။

OK
၁၅.၀၆.၂၀၁၇

15 | 30

5047

လူထုထုတ်ပြန်စီမံကိန်းစီမံကိန်းလက်ဖွဲ့
အရိုင်း-၃ ၂၉.၉.၂၀၁၅

ပုံစံ - ၀-၀၂ - အစည်းအဝေးထောက်စာတင်သွင်း (FORM PC 12)

လမ်းညွှန် စီမံကိန်း အစည်းအဝေးစာတင်တွင် အသုံးပြုရန် လူထုစည်းရုံးရေးအဖွဲ့က ကျေးဇူးပြု၍ တွင်းဆင်းစဉ် စစ်ဆေး၍ ပုံစံ ၂ စီမံကိန်းစာတင်အချိန်အလားအလာကို အစည်းအဝေးထောက်စာတင်
 သွင်းစာတင်မှု အစည်းအဝေး - ဒီ.မောင်မောင်ဖြူ
 စာတင်ရက်စွဲ - ၁၁.၂.၂၀၁၆ စီမံကိန်းစာတင်အမှတ်(၁) စီမံကိန်း(၂) စီမံကိန်း(၃) စီမံကိန်း(၄)
 ရက်စွဲ
 ပြည်နယ်/တိုင်းဒေသကြီး ဗြိ.နယ် ကျေးဇူးတင်ရာ မိလ္လာ
စစ်ကိုင်း

အစည်းအဝေးခေါင်းစဉ်: ၇. PRA နှစ်ပတ်စလစ် စာတင်-ကလေး

စဉ်	အမည်	ကျား (V)	မ (V)	အိမ်ထောင် စုကိုယ်စားလှယ် (V) ^(a)	လူမျိုး	လက်မှတ်
၁	အောင်အောင်		✓	✓	ရှစ်	အစိုး
၂	ကျားကျား		-	-		ကျားကျား
၃	အောင်အောင်		✓	✓		ကျားကျား
၄	ကျားကျား		✓	✓	"	ကျားကျား
၅	မမေ		✓	✓		မမေ
၆	အောင်အောင်		✓	✓		အောင်အောင်
၇	ကျားကျား		✓	✓		ကျားကျား
၈	အောင်အောင်		✓	✓		အောင်အောင်
၉	ကျားကျား		✓	✓		ကျားကျား
၁၀	မမေ		✓	✓		မမေ
၁၁	ကျားကျား		✓	✓		ကျားကျား
၁၂	အောင်အောင်		✓	✓		အောင်အောင်
၁၃	ကျားကျား		✓	✓		ကျားကျား
	စုစုပေါင်း		၃၃	၃၂		

(၁) အိမ်ထောင်စုစီမံကိန်းမဟုတ်ပါ။ အမျိုးသား/အမျိုးသမီး အိမ်ထောင်စု စာတင်မှုကို ကိုယ်စားပြုသူမည်သူမဆို အမှတ်ပြုနိုင်ပါ။



လူထုဗဟိုပြုစီမံကိန်းစီမံကိန်းလက်စွဲ
အပိုင်း-၃ ၂၉.၉.၂၀၁၅

ပုံစံ - ၈-၁၂ - အစည်းအဝေးထက်ရောက်သူများ (FORM PC 12)

လမ်းညွှန် စီမံကိန်း အစည်းအဝေးအားရုံးတွင် အချုပ်အနှောင် လူထုညွှန်ကြားမှုဌာနက ကျေပွဲသို့ တွင်းဆင်းစဉ် စစ်ဆေးဖို့ ပုံစံ ၂ စီမံကိန်းစီမံကိန်းအချိန်ဇယားပါ အစည်းအဝေးထက်ရောက်သူများစာရင်းကို ဖြည့်သွင်းရန်

တွင်းရုံးနေရာမှာအမည် - **ဒီ.ဖောင့်ဖောင့်မြေ**

ရက်စွဲ - **၁၁.၉.၂၀၁၆**

စီမံကိန်းစီမံကိန်းအမှတ်ဖြစ်ပါ(✓) စီမံကိန်း(၁) စီမံကိန်း(၂) စီမံကိန်း(၃) စီမံကိန်း(၄)

ပြည်နယ်/တိုင်းဒေသကြီး - **ဗီယက်မာ** ကျေးရွာအုပ်စု - **မုံလ** ကျေးရွာ - **၃၇၂၂**

စာရင်းအုပ်စု - **၈၆၈၇၆**

အစည်းအဝေးခေါင်းစဉ်: **၃.၇၈၈ မြေယာစိုက်ပျိုးရေးစီမံကိန်း**

စဉ်	အမည်	ကျား (✓)	မ (✓)	အိမ်ထောင်စုကိုယ်စားလှယ်(✓/၀)	လူမျိုး	လက်မှတ်
၁၄	ဒီ.စိန်ဝင်းဦး	✓		✓	ခွယ်	<i>[Signature]</i>
၁၅	ဒီ.အောင်အောင်	✓		✓	"	<i>[Signature]</i>
၁၆	ဒီ.အောင်အောင်	✓		✓	"	<i>[Signature]</i>
၁၇	ဒီ.အောင်အောင်	✓		✓	မုံ	<i>[Signature]</i>
၁၈	ဒီ.အောင်အောင်	✓		✓	မုံ	<i>[Signature]</i>
၁၉	ဒီ.အောင်အောင်	✓		✓	မုံ	<i>[Signature]</i>
၂၀	ဒီ.အောင်အောင်	✓		✓	မုံ	<i>[Signature]</i>
၂၁	ဒီ.အောင်အောင်	✓		✓	မုံ	<i>[Signature]</i>
၂၂	ဒီ.အောင်အောင်	✓		✓	မုံ	<i>[Signature]</i>
၂၃	ဒီ.အောင်အောင်	✓		✓	မုံ	<i>[Signature]</i>
၂၄	ဒီ.အောင်အောင်	✓		✓	မုံ	<i>[Signature]</i>
၂၅	ဒီ.အောင်အောင်	✓		✓	မုံ	<i>[Signature]</i>
၂၆	ဒီ.အောင်အောင်	✓		✓	မုံ	<i>[Signature]</i>
စုစုပေါင်း		၇၃		၇၃		

(၁) အိမ်ထောင်စုစီးခြင်းဖြစ်ရန်ပါဝင်ပါ။ အမျိုးသား/အမျိုးသမီး အိမ်ထောင်စု တစ်ခုကို ကိုယ်စားပြုသူသည်သူမတို့ အမှတ်ပြုနိုင်ပါ။



လူထုပတ်ဝန်းကျင်ထိခိုက်မှုလျှော့ချရေး
အစီအစဉ်-၃ ၂၉.၉.၂၀၁၅

ပုံစံ - ၀-၀၂ - အစည်းအဝေးတက်ရောက်သူများ (FORM PC 12)

လမ်းညွှန် စီမံကိန်း အစည်းအဝေးအားလုံးတွင် အုပ်စုများ လူထုညွှန်ကြားရေးအဖွဲ့မှ တွင်းဆင်း၍ ပုံစံ ၂ စီမံကိန်းတော်ဝန်အချိန်ဇယားပါ အစည်းအဝေးတက်ရောက်သူများစာရင်းကို မြည့်သွင်းရန်

တည်ရှိရေးအစည်း - ဦးမောင်မောင်ဖေ

ရက်စွဲ ၁၁.၂.၂၀၁၆

စီမံကိန်းတော်ဝန်အမှတ်ကြီး(၇) မြစ်ကန်(၂) မြစ်ကန်(၃) မြစ်ကန်(၄)

မြည်နယ်/ တိုင်းဒေသကြီး မြို့နယ် ဗဟိုဌာန

ကျေးရွာအုပ်စု မြစ်ကန်

အစည်းအဝေးခေါင်းစဉ် ၃- PMA ဒုတိယအကြိမ် အစည်းအဝေး

စဉ်	အမည်	တန်း (၇)	အိမ်ထောင်စု (၇)	အိမ်ထောင်စုလွယ် (၇) (၈)	လူမျိုး	လက်မှတ်
၂၇	ဒေါ်ခင်ခင်	✓	✓	✓	ဗမာ	ခင်ခင်
၂၈	ဒေါ်ခင်ခင်	✓	✓	✓	ဗမာ	ခင်ခင်
၂၉	ဒေါ်ခင်ခင်	✓	✓	✓	ဗမာ	ခင်ခင်
၃၀	ဒေါ်ခင်ခင်	✓	✓	✓	ဗမာ	ခင်ခင်
၃၁	ဒေါ်ခင်ခင်	✓	✓	✓	ဗမာ	ခင်ခင်
၃၂	ဒေါ်ခင်ခင်	✓	✓	✓	ဗမာ	ခင်ခင်
၃၃	ဒေါ်ခင်ခင်	✓	✓	✓	ဗမာ	ခင်ခင်
၃၄	ဒေါ်ခင်ခင်	✓	✓	✓	ဗမာ	ခင်ခင်
၃၅	ဒေါ်ခင်ခင်	✓	✓	✓	ဗမာ	ခင်ခင်
၃၆	ဒေါ်ခင်ခင်	✓	✓	✓	ဗမာ	ခင်ခင်
၃၇	ဒေါ်ခင်ခင်	✓	✓	✓	ဗမာ	ခင်ခင်
၃၈	ဒေါ်ခင်ခင်	✓	✓	✓	ဗမာ	ခင်ခင်
၃၉	ဒေါ်ခင်ခင်	✓	✓	✓	ဗမာ	ခင်ခင်
၄၀	ဒေါ်ခင်ခင်	✓	✓	✓	ဗမာ	ခင်ခင်
စုစုပေါင်း		၅၅	၅၅	၅၅		

(၀) အိမ်ထောင်စုစီမံပြန်လှူဒါန်းမှု အမျိုးအစား/အမျိုးအမည် အိမ်ထောင်စု တစ်ခုကို ကိုယ်စားပြုသူမည်သူမဆို အမှတ်ကြီးပါ။



လူထု့ပုဂ္ဂိုလ်တို့၏အကျိုးစီးပွားထိန်းသိမ်းရေး
အဖွဲ့ဝင်-၃ ၉-၉-၂၀၁၅

ပုံစံ - ၀-၀၂ - အစည်းအဝေးတက်ရောက်သူများ (FORM PC 12)

လည်ညွှန်း စီမံကိန်း အစည်းအဝေးအားရက်တွင် အသုံးပြုရန် လူထု့ပုဂ္ဂိုလ်တို့၏အကျိုးစီးပွားထိန်းသိမ်းရေးအဖွဲ့ဝင်အဖြစ် အစည်းအဝေးတက်ရောက်သူများအရင်းကိစ္စ ဖြည့်သွင်းရန်

စည်းရုံးရေးမှူးအမည် - **ဦးမောင်မောင်မြင့်**

ရက်စွဲ - **၁၁.၂.၂၀၁၆** နေ့စွဲ **၁၆.၀၂.၁၆**

ပြည်နယ်/တိုင်းဒေသကြီး **ဗဟိုဒေသ** ကျေးရွာအုပ်စု **မံလှ** ကျေးရွာ **န.ပ.၆**

စဉ်	အမည်	ကျား (M)	မ (F)	အိမ်ထောင်စုအဖွဲ့ဝင်အဖြစ်ပါ (✓)	အိမ်ထောင်စုအဖွဲ့ဝင်အဖြစ်မပါ (X)	လူမျိုး	လက်မှတ်
၃၀	စောကြည်စင်	✓	✓	✓		ရှမ်း	စောကြည်စင်
၃၁	စောအောင်	✓	✓	✓		"	စောအောင်
၃၂	စောအောင်အောင်	✓	✓	✓		"	စောအောင်အောင်
၃၃	စောအောင်အောင်	✓	✓	✓		"	စောအောင်အောင်
၃၄	စောအောင်အောင်	✓	✓	✓		"	စောအောင်အောင်
၃၅	စောအောင်အောင်	✓	✓	✓		"	စောအောင်အောင်
စုစုပေါင်း	- ၇၅	၇၅	၆	၆			

(၁) အိမ်ထောင်စုအဖွဲ့ဝင်အဖြစ်ပါ/အဖွဲ့ဝင်အဖြစ်မပါ အမျိုးသား/အမျိုးသမီး အိမ်ထောင်စု စာရင်းကို ကိုယ်စားပြုလုပ်သူမဆို အမှတ်ပြုပါ။



လူထုဝဟိုပြုမိမိတ်နိမိတ်နိမိတ်နိမိတ်
အပိုင်း-၃ ၂၉-၂၀၁၅

ပုံစံ - ၀-၀၂ - အစဉ်အစေတက်လက်သူများ (FORM PC 12)

လက်ညွှန်း မိမိတ်နိမိတ်နိမိတ်နိမိတ်အစဉ်အစေတက်လက်သူပိုင် အသုံးပြုရန် လူထုဝဟိုပြုမိမိတ်နိမိတ်နိမိတ်အစဉ်အစေတက်လက်သူပိုင် အစဉ်အစေတက်လက်သူပိုင်
သူများစာရင်းကို ပြင်ဆင်ရန်
စည်ရုံးစေလွှတ်ရန်

ရက်စွဲ: ၂၀၁၆ ခုနှစ် ဇူလိုင်လ ၁၆ ရက်

ပြည်နယ်/တိုင်းဒေသကြီး: စစ်ကိုင်းပြည်နယ်

မြို့နယ်: စစ်ကိုင်းမြို့နယ်

ကျေးရွာအုပ်စု: မရမ်း

ကျေးရွာအုပ်စုအမှတ်: ၂၃

စဉ်	အမည်	ကျား (✓)	မ (✓)	အိမ်ထောင် ရက်သား လယ်(✓/မ)	လူမျိုး	လက်မှတ်
၁	ဒေါ်ခင်စိန်	✓	✓	✓	ရှမ်း	ခင်စိန်
၂	ဒေါ်ခင်စိန်	✓	✓	✓	ရှမ်း	ခင်စိန်
၃	ဒေါ်ခင်စိန်	✓	✓	✓	ရှမ်း	ခင်စိန်
၄	ဒေါ်ခင်စိန်	✓	✓	✓	ရှမ်း	ခင်စိန်
၅	ဒေါ်ခင်စိန်	✓	✓	✓	ရှမ်း	ခင်စိန်
၆	ဒေါ်ခင်စိန်	✓	✓	✓	ရှမ်း	ခင်စိန်
၇	ဒေါ်ခင်စိန်	✓	✓	✓	ရှမ်း	ခင်စိန်
၈	ဒေါ်ခင်စိန်	✓	✓	✓	ရှမ်း	ခင်စိန်
၉	ဒေါ်ခင်စိန်	✓	✓	✓	ရှမ်း	ခင်စိန်
၁၀	ဒေါ်ခင်စိန်	✓	✓	✓	ရှမ်း	ခင်စိန်
၁၁	ဒေါ်ခင်စိန်	✓	✓	✓	ရှမ်း	ခင်စိန်
၁၂	ဒေါ်ခင်စိန်	✓	✓	✓	ရှမ်း	ခင်စိန်
၁၃	ဒေါ်ခင်စိန်	✓	✓	✓	ရှမ်း	ခင်စိန်
စုစုပေါင်း		၂	၂	၂		

(၁) အိမ်ထောင်စဉ်းမိမိတ်နိမိတ်နိမိတ်အစဉ်အစေတက်လက်သူပိုင် အစဉ်အစေတက်လက်သူပိုင် အစဉ်အစေတက်လက်သူပိုင်



လူထုထုတ်ပြန်ပုံစံ၊ စီမံကိန်းဇယား
အပိုင်း-၃ ၂၉.၉.၂၀၁၅

ပုံစံ - ၈-၁၂ - အစည်းအဝေးတက်ရောက်သူများ (FORM PC 12)

လမ်းညွှန်၊ စီမံကိန်း အစည်းအဝေးအားလုံးတွင် အချုပ်အုပ်ရန် လူထုထုတ်ပြန်ပုံစံမှတစ်ဆင့် တွင်းဆင်းစဉ် စစ်ဆေးရန် လိုအပ်ပါက အစည်းအဝေးတက်ရောက်သူများအတွက် အစည်းအဝေးအကျဉ်းချုပ်
စည်းရုံးရေးမှူးအမည် - ဦးစောတင် စောတင်ကြမ်း
ရက်စွဲ 15.2.2016
စီမံကိန်းတော်ဝန်အမှတ်ကြေး(✓) <input checked="" type="checkbox"/> စက်ဝန်း(၂) <input type="checkbox"/> စက်ဝန်း(၃) <input type="checkbox"/> စက်ဝန်း(၄)
ပြည်နယ်/တိုင်းဒေသကြီး/ခရိုင် ၁၈ ကိုင်း
ဦးနယ် မြို့နယ်
ကျေးရွာအုပ်စု မုံရွာ

စဉ်	အမည်	ကျား (✓)	မ (✓)	အိမ်ထောင်စုကိုယ်စားလှယ်(✓/မ)	လူမျိုး	လက်မှတ်
၀၄	ဦး ကျစ်	✓		✓	ရှမ်း	[Signature]
၀၅	ဦးမောင်ကျော်	✓		✓	ရှမ်း	[Signature]
၀၆	ဦးဖြူစိန်	✓		✓	ရှမ်း	[Signature]
၀၇	ဦးမောင်စိန်	✓		✓	ရှမ်း	[Signature]
၀၈	ဦးဖြူစိန်	✓		✓	ရှမ်း	[Signature]
၀၉	ဦးစိန်စိန်	✓		✓	ရှမ်း	[Signature]
၁၀	ဦးမောင်စိန်	✓		✓	ရှမ်း	[Signature]
၁၁	ဦးဖြူစိန်	✓		✓	ရှမ်း	[Signature]
၁၂	ဦးအောင်ဖြူ	✓		✓	ရှမ်း	[Signature]
၁၃	ဦးမောင်	✓		✓	ရှမ်း	[Signature]
၁၄	ဦးစိန်စိန်	✓		✓	ရှမ်း	[Signature]
၁၅	ဦးစိန်စိန်	✓		✓	ရှမ်း	[Signature]
၁၆	ဦးစိန်စိန်	✓		✓	ရှမ်း	[Signature]

အစည်းအဝေးခေါင်းစဉ် ၃ - VDP

(၁) အိမ်ထောင်စုစီမံကိန်းဇယားအပိုင်း၊ အမျိုးသား/အမျိုးသမီး အိမ်ထောင်စု တစ်ခုကို ကိုယ်စားပြုလုပ်သူမဆို အမှတ်ကြေးပါ။



လူထုထပ်ပြန်စိစစ်ရန်၊ စိစစ်ရန်၊ လက်ခံရုံ
အရိုင်း-၃ ၉.၉.၂၀၁၅

ပုံစံ - ၈-၁၂ - အစည်းအဝေးထက်ရောက်သူများ (FORM PC 12)

လက်ညွှန်း စိစစ်ရန် အစည်းအဝေးအားလုံးတွင် အသုံးပြုရန် လူထုထပ်ပြန်စေရမည့် ကျေးရွာသို့ တွင်းဆင်းစဉ် စစ်ဆေးဖို့ ပုံစံ ၂ စိစစ်ရန်-တက်သွားအချိန်ယာယီ အစည်းအဝေးထက်ရောက်
သူများစာရင်းကို ပြည့်စွက်ရန်

စည်းရုံးရေးမှူးအမည် ဦးမောင်မောင်

ရက်စွဲ 15.2.2016 စိစစ်ရန်-တက်ရောက်ခြင်း (✓) စတင်ပေး (၂) စတင်ပေး (၃) စတင်ပေး (၄)

ပြည်နယ်/တိုင်းဒေသကြီး စစ်ကိုင်း မြို့နယ် ဖရုံမောက် ကျေးရွာ နံ: ၂၆

စဉ်	အမည်	ကျား (✓)	မ (✓)	အိမ်ထောင် စုကိုယ်စား လှယ် (✓) (၁)	လူမျိုး	လက်မှတ်
၂၇	ဒေါ်ခင်အေး		✓	✓	ရှမ်း	ပါမိ
၂၈	ဒေါ်ခင်အေး		✓	✓	ရှမ်း	မောင်အောင်
၂၉	ဒေါ်ခင်အေး		✓	✓	ရှမ်း	ခင်အောင်
၃၀	ဒေါ်ခင်အေး		✓	✓	ရှမ်း	ခင်အောင်
၃၁	ဒေါ်ခင်အေး		✓	✓	ရှမ်း	ခင်အောင်
၃၂	ဒေါ်ခင်အေး		✓	✓	ရှမ်း	ခင်အောင်
၃၃	ဒေါ်ခင်အေး		✓	✓	ရှမ်း	ခင်အောင်
၃၄	ဒေါ်ခင်အေး		✓	✓	ရှမ်း	ခင်အောင်
၃၅	ဒေါ်ခင်အေး		✓	✓	ရှမ်း	ခင်အောင်
၃၆	ဒေါ်ခင်အေး		✓	✓	ရှမ်း	ခင်အောင်
၃၇	ဒေါ်ခင်အေး	✓		✓	ရှမ်း	ခင်အောင်
၃၈	ဒေါ်ခင်အေး		✓	✓	ရှမ်း	ခင်အောင်
စုစုပေါင်း	- ၁၂	၁	၁၁	၁၂		

(၁) အိမ်ထောင်စီးစိစစ်ရန်မလိုပါ။ အမျိုးသား/အမျိုးသမီး အိမ်ထောင်စု တစ်စုကို ကိုယ်စားပြုလှည့်လည်သူမရှိ အမှတ်ပြင်ပါ။



စစ်ကိုင်းတိုင်းဒေသကြီး၊ ပန်းမောက်မြို့နယ်

(က) - ၂။ ကျေးရွာအစည်းအဝေးမှတ်တမ်း

ကျေးရွာ ။ ။ နားပင်

ကျေးရွာအုပ်စု၊ ။ မံလှ

အစည်းအဝေးပြုလုပ်သည့်နေရာ။ ။ ကျေးရွာသုန်းကြီးကျောင်း

နေ့စွဲ ။ ။ ၆.၂.၂၀၁၉

အကြောင်းအရာ။ ။ ပထမနှစ် စီမံကိန်း
မိတ်ဆက်အစည်းအဝေးပထမအကြိမ်အစည်းအဝေးပြုလုပ်ခြင်း။

ဆွေးနွေးချက်များ

အစည်းအဝေးတက်ရောက်သူဦးရေ-ကျား(၁၂)ဦး နှင့်မ (၁၉)ဦး=(၃၁)ဦး

ဆွေးနွေးချက်များ

ဆွေးနွေးချက်(၁)

မိတ်ဆက်အစည်းအဝေးတွင်ကျေးရွာဥက္ကဋ္ဌမှကျေးရွာလူထုနှင့်လူထုဗဟိုပြုစီမံကိန်းမှဝန်ထမ်းများကိုမိတ်ဆက်အဖွဲ့အမှားစကားပြောကြားခြင်း။ထို့နောက်ဝန်ထမ်းမှ အဖွဲ့အစည်းအမည်၊ အလှူရှင်အမည်၊ အကောင်အထည် ဖော်ဆောင်ရွက်သည့်ဌာနနှင့် စီမံကိန်းဖွဲ့စည်းပုံများနှင့် ကျား၊မရေးရာကဏ္ဍများအကြောင်း မိတ်ဆက် ရှင်းလင်းပြောကြားပြီး ကျေးရွာစေတနာ့ဝန်ထမ်းရွေးချယ်ခြင်း(က+မ)တွင် လူထု၏ အတည်ပြုချက်နှင့် မဟုတ်ဘဲ လျှို့ဝှက်ချက်မဲပေးစနစ်ဖြင့် ရွေးချယ်ခြင်း၊လူထုပူးပေါင်းပါဝင်သော လူမှုဆန်းစစ်ခြင်းများ ပြုလုပ်သွားမည်ဖြစ် ကြောင်း ဆွေးနွေးပြောကြားခဲ့ပါသည်။

ဆွေးနွေးချက်(၂)

မိတ်ဆက်ဆွေးနွေးမှုအပြီးတွင် ကျေးရွာစေတနာ့ဝန်ထမ်း လိုက်နာရမည့် စည်းကမ်းချက်များကိုရှင်းလင်း ပြောကြား၍ ကျေးရွာလူထု ကိုယ်တိုင်လျှို့ဝှက်ချက်မဲပေးစနစ်ဖြင့် စေတနာ့ဝန်ထမ်း(က-၁)(မ-၁)ကို ရွေးချယ် ရန်ဆွေးနွေးခဲ့ပါသည်။

ဆုံးဖြတ်ချက်(၁)

ကျေးရွာလူထုမှ စီမံကိန်း၏ဖွဲ့စည်းပုံ လုပ်ဆောင်ရမည့်အချက်များနှင့် လိုက်နာကျင့်သုံးရမည့်နည်းလမ်းများကိုလိုက်နာဆောင်ရွက်ရန်၊စေတနာ့ဝန်ထမ်းရွေးချယ်ခြင်းကိစ္စနှင့်ပတ်သက်၍တက်ရောက်လာသော ကျေးရွာလူထုမှ အမှန်တကယ် လုပ်ကိုင်နိုင်သူ၊ကျေးရွာဖွံ့ဖြိုးရေးအတွက် စိတ်ပါဝင်စားမှုရှိသူ၊ပြောတက်ဆိုတက်ရှိသူများ ကို ရွေးချယ်ရန် ပြောကြားပြီး စေတနာ့ဝန်ထမ်း(က-၁)(မ-၁) ကို တက်ရောက်လာသော ကျေးရွာလူထုမှ လျှို့ဝှက်မဲစနစ် ဖြင့် ရွေးချယ်ရန်ချယ်ရန် ဆုံးဖြတ်ခဲ့သည်။ထို့နောက် လူမှုဆန်းစစ်ခြင်း(PRA)အကြောင်းတွင် ပါဝင်သောထူးခြားဖြစ်စဉ် များ၊ အမျိုးသမီးဆိုင်ရာ သုံးသပ်ချက်များ၊ အသက်မွေးဝမ်းကျောင်းဆိုင်ရာများကို ဆက်လက်ဆွေးနွေးရန် ဆုံးဖြတ်ခဲ့ကြပါသည်။

သဘောတူညီမှုများ

- (၁)ကျေးရွာသူ/သားအားလုံး စီမံကိန်းမှ ရရှိလာသော ရံပုံငွေကို ကျေးရွာတွင် အကျိုးရှိစွာ သုံးစွဲရန် သဘောတူညီခဲ့ပါသည်။
- (၂)ကျေးရွာစေတနာ့ဝန်ထမ်း(၂)ဦးအား လျှို့ဝှက်မဲပေးစနစ်ဖြင့်ရွေးချယ်ရန်သဘောတူညီခဲ့ကြပါသည်။
- (၃)ရွေးချယ်ခံရသောစေတနာ့ဝန်ထမ်း(၂)ဦးမှာလည်းအမှန်တကယ်လုပ်ဆောင်နိုင်ကြောင်းသဘောတူညီခဲ့ပါသည်။
- (၄)ထို့နောက် တက်ရောက်လာသော ကျေးရွာလူထုမှ လူမှုဆန်းစစ်ခြင်း(PRA)အဆင့်များ ဆက်လက်ပြုလုပ်ဆွေးနွေး ရန်သဘောတူညီခဲ့ကြပါသည်။

အစည်းအဝေးမှတ်တမ်း



စစ်ကိုင်းတိုင်းဒေသကြီး၊ ပန်းမောက်မြို့နယ်

(ခ) ဒုတိယအကြိမ်ကျေးရွာအစည်းအဝေးမှတ်တမ်း

ကျေးရွာ ။ ။ နားဝင်

ကျေးရွာအုပ်စု။ ။ မံဇူ

အစည်းအဝေးပြုလုပ်သည့်နေရာ။ ။ ဈေးကွက်အနီး ကျောင်း

နေ့စွဲ ။ ။ ၁၁/၁၅ .၂ .၂၀၁၆

အကြောင်းအရာ။ ။ ပထမနှစ်စီမံကိန်း ဒုတိယအကြိမ်အစည်းအဝေး ဦးစားပေးလုပ်ငန်းရွေးချယ်ခြင်းနှင့် ကျေးရွာစီမံကိန်းအထောက်အကူပြုကော်မတီရွေးချယ်ခြင်း။

အစည်းအဝေးတက်ရောက်သူများ။ ။ ကျေးရွာသား(၁၅)၊ ကျေးရွာသူ(၁၅)၊ စေတနာ့ဝန်ထမ်းအမျိုး သား(၁)ဦး၊ အမျိုးသမီး(၁)ဦး

ဒုတိယအကြိမ်အစည်းအဝေးအတွက် တက်ရောက်လာသော ကျေးရွာလူထုအား အမျိုးသား/ အမျိုးသမီးများအား သီးခြားခွဲ၍ လူမှုဆန်းစစ်ခြင်း(PRA)အဆင့်များ ဆက်လက်ပြုလုပ် ဆွေးနွေးခဲ့ကြပါသည်။ ၎င်းနောက် အခက်အခဲများကို ဖော်ထုတ်ခဲ့ကြသည်။ ဖော်ထုတ်ထားသော ပြဿနာ များကို အမျိုးသား/သမီးပေါင်းပြီး တူညီသော လုပ်ငန်းထွက်ပေါ်လာသည်။ ထို့နောက် အမျိုးသား/ သမီးများ၏ နောက်(၅)နှစ် မျှော်မှန်းချက်များကို ဆက်လက်ဖော်ထုတ်ခဲ့ကြသည်။ ထွက်ပေါ်လာသော လုပ်ငန်းများကို လူထုပဟိုပြုစီမံကိန်း၏ အကျိုးဝင်သောလုပ်ငန်းများနှင့် အကျိုးမဝင်သောလုပ်ငန်း များကိုချပြခဲ့ပြီး ကျေးရွာဖွံ့ဖြိုးလုပ်ငန်းများကိုအဆင့်သတ်မှတ်၍ ရွေးချယ်ခဲ့ကြသည်။ အမျိုးသား အတွက်

အမျိုးသမီးအတွက် ဟူ၍ ပြဿနာများကို အခြေခံပြီး ပြဿနာသစ်ပင်များကို ရေးဆွဲပြီး ပြဿနာများကို မည်သို့ဖြေရှင်းရမည်ကို ဖော်ထုတ်ခဲ့ကြသည်။ ထွက်ပေါ်လာသော လုပ်ငန်းများကို အကောင်အထည်ဖော်ရန် ကျေးရွာအတွက် စီမံကိန်းအထောက်အကူပြု ကော်မတီ လိုအပ်ကြောင်း ရှင်းပြခဲ့သည်။ ဒုတိယအကြိမ်အစည်းအဝေးတွင် တက်ရောက်လာသော ကျေးရွာလူထုအား ကော်မတီ ဝင်များ၏ တာဝန်နှင့်ဝတ္တရားများအကြောင်း ပြောကြားပြီး စီ/ထောက် ဥက္ကဋ္ဌ ကျား(၁)ဦး၊ မ

(၁)ဦး၊ ဘဏ္ဍရေးစာရေး ကျား(၁)ဦး၊ ဝယ်ယူရေးဆပ်ကော်မတီ ကျား(၂)၊ မ(၁)ဦး၊ စောင့်ကြည့် ကြီးကြပ်ရေး ဆပ်ကော်မတီ ကျား(၂)၊ မ(၁)ဦး၊ လုပ်ငန်းလည်ပတ်ရေး နှင့် ပြုပြင်ထိန်းသိမ်းရေးဆပ်ကော်မတီ ကျား(၂)၊ မ(၁)ဦး၊ ဝေဖန်အကြံပြုတိုင်ကြားရေးဆပ်ကော်မတီ ကျား(၁)ဦး၊ မ(၁)ဦး ရပ်ရွာလူထု အားလုံးကိုယ်တိုင် လျှို့ဝှက်မဲပေးစနစ်ဖြင့် ရွေးချယ် ဆုံးဖြတ်ခဲ့ကြသည်။

ဆုံးဖြတ်ချက်များ

ကျေးရွာလူထုမှ လူထုဗဟိုပြု စီမံကိန်းတွင် ချမှတ်ထားသော ဆောင်ရန် ရှောင်ရန်များကို လိုက်နာကျင့်သုံးမည်ဖြစ်ကြောင်းကော်မတီဝင်များမှကျေးရွာအတွက်အမှန်တကယ်လုပ်ကိုင်နိုင် ကြောင်း သဘောတူကြပါသည်။

ထို့နောက် လူထုဗဟိုပြု စီမံကိန်း၏ ကျင့်ဝတ်များကိုလိုက်နာရန် ဆောင်ရန် ရှောင်ရန် သဘောတူ စာချုပ်ကို လက်မှတ်ရေးထိုးကြသည်။

ဦးစီးဌာန

ကဏ္ဍအလိုက် ဦးစီးဌာန ဦးစီးချုပ်ရုံး

မူရင်းအား စစ်ဆေးပြီးနောက် အထောက်အကူပြုပေးနိုင်မည့် အခြေအနေအထားနှင့် ဦးစီးချုပ်ရုံးအတွက် မိတ္တူပေး

	အဆင့်	လုပ်ငန်း	အဆိုပြုသူ	ရက်စွဲ	လုပ်ဆောင်ပုံစံ	ပြန်ပေး အတတ်ပုံ အကျ
အခြေခံအထောက်အကူ	၀	စာသင်ကျမ်း ၆၂၆၆၇၄	<input checked="" type="checkbox"/> ကျား <input type="checkbox"/> မ	.../.../၂၀၁၆	ကျေးဇူးတင်	လုပ်ဆောင်ပြီးပြန်
	၂		<input type="checkbox"/> ကျား <input type="checkbox"/> မ	.../.../.....		
	၃		<input type="checkbox"/> ကျား <input type="checkbox"/> မ	.../.../.....		
	၄		<input type="checkbox"/> ကျား <input type="checkbox"/> မ	.../.../.....		
	၅		<input type="checkbox"/> ကျား <input type="checkbox"/> မ	.../.../.....		
အထောက်အကူပြုပေးနိုင်မည့် အခြေအနေအထား	၀		<input type="checkbox"/> ကျား <input type="checkbox"/> မ	.../.../.....		
	၂		<input type="checkbox"/> ကျား <input type="checkbox"/> မ	.../.../.....		
	၃		<input type="checkbox"/> ကျား <input type="checkbox"/> မ	.../.../.....		
	၄		<input type="checkbox"/> ကျား <input type="checkbox"/> မ	.../.../.....		
	၅		<input type="checkbox"/> ကျား <input type="checkbox"/> မ	.../.../.....		
ပေးအပ်နိုင်မည့် အထောက်အကူ	၀		<input type="checkbox"/> ကျား <input type="checkbox"/> မ	.../.../.....		
	၂		<input type="checkbox"/> ကျား <input type="checkbox"/> မ	.../.../.....		
	၃		<input type="checkbox"/> ကျား <input type="checkbox"/> မ	.../.../.....		
	၄		<input type="checkbox"/> ကျား <input type="checkbox"/> မ	.../.../.....		
	၅		<input type="checkbox"/> ကျား <input type="checkbox"/> မ	.../.../.....		
အခြား	၀	မူကြမ်းစာစာအုပ် ၆၂၆၆၆၆	<input checked="" type="checkbox"/> ကျား <input type="checkbox"/> မ	.../.../၂၀၁၂	ကျေးဇူးတင်	လုပ်ဆောင်ပြီးပြန်
	၂	စာသင်ကျမ်း ပျက်စီးကျက်စာအုပ်	<input checked="" type="checkbox"/> ကျား <input type="checkbox"/> မ	.../.../၂၀၁၂	ကျေးဇူးတင်	လုပ်ဆောင်ပြီးပြန်
	၃		<input type="checkbox"/> ကျား <input type="checkbox"/> မ	.../.../.....		
	၄		<input type="checkbox"/> ကျား <input type="checkbox"/> မ	.../.../.....		
	၅		<input type="checkbox"/> ကျား <input type="checkbox"/> မ	.../.../.....		
အခြား	၀	စာအုပ်အုပ်စု ၆၂၆၆၆၆	<input checked="" type="checkbox"/> ကျား <input type="checkbox"/> မ	.../.../၂၀၁၇	ကျေးဇူးတင်	လုပ်ဆောင်ပြီးပြန်
	၂	စာအုပ်အုပ်စု ၆၂၆၆၆၆	<input checked="" type="checkbox"/> ကျား <input type="checkbox"/> မ	.../.../၂၀၁၅	ကျေးဇူးတင်	လုပ်ဆောင်ပြီးပြန်
	၃	စာအုပ်အုပ်စု ၆၂၆၆၆၆	<input checked="" type="checkbox"/> ကျား <input type="checkbox"/> မ	.../.../၂၀၁၀	ကျေးဇူးတင်	လုပ်ဆောင်ပြီးပြန်
	၄	စာအုပ်အုပ်စု ၆၂၆၆၆၆	<input checked="" type="checkbox"/> ကျား <input type="checkbox"/> မ	.../.../၂၀၁၅	ကျေးဇူးတင်	လုပ်ဆောင်ပြီးပြန်
	၅		<input type="checkbox"/> ကျား <input type="checkbox"/> မ	.../.../.....		



လွှဲ VDP အရည်အသွေးထိန်းချုပ်မှု
ထိန်းချုပ်သူ

မှတ်ပုံ

ရွာ-
ဦးနှစ်

VDP မှတ်ပုံ
စာအုပ်အမှတ်

(၁) VDP စာရွက်စာတမ်းဦးဆုံးပုဂံ စစ်စစ်ရေး (OM အရ)

- မှတ်ပုံစာ (အစုံ)
- မာတိကာ
- စာအုပ်အခြေခံ ပုံစံ
- PSA အတည်ပြုချက်နှင့် PRA လုပ်ထုံးစံ
- အစီအစဉ် အစီအစဉ်အစွဲများ၏ အမတ်အစီအစဉ်
- အစီအစဉ်အစီအစဉ်အစွဲများ၏ အမတ်အစီအစဉ်
- အစီအစဉ်အစီအစဉ်အစွဲများ၏ အမတ်အစီအစဉ်
- အစီအစဉ်အစီအစဉ်အစွဲများ၏ အမတ်အစီအစဉ်
- အစီအစဉ်အစီအစဉ်အစွဲများ၏ အမတ်အစီအစဉ်
- အစီအစဉ်အစီအစဉ်အစွဲများ၏ အမတ်အစီအစဉ်

စာရွက်စာတမ်း

- လူမှုစရိတ်အစီအစဉ်မှ စာရွက်စာတမ်းထိန်းချုပ်မှုနှင့် PRA လုပ်ထုံးစံ (ပြန်လည်)
- စာရွက်စာတမ်း ထိန်းချုပ်မှု စည်းကမ်းချက်နှင့် ပုံစံအစည်းအဝေး
- စာရွက်စာတမ်းထိန်းချုပ်မှုစာရွက်စာတမ်း
- စာရွက်စာတမ်းထိန်းချုပ်မှု (PC 1 ပုံစံ)
- စာရွက်စာတမ်းထိန်းချုပ်မှု

(၂) လူမှုစရိတ်အစီအစဉ်အရ VDP စစ်စစ်ရေး

- VDP ထွက်ပေးစာရွက်စာတမ်း (အစီအစဉ်/အစီအစဉ်)
- လူမှုစရိတ်အစီအစဉ်အရ VDP အထွက် မှတ်ပုံစံ
- PRA လုပ်ထုံးစံ အတည်ပြုချက် အစီအစဉ်
- ထိန်းချုပ်မှုနှင့် လုပ်ထုံးစံ မှတ်ပုံစံအစည်းအဝေး (အစည်းအဝေးမှတ်တမ်း အစွဲအနည်းဆုံး ထိန်းချုပ်မှုစာရွက်စာတမ်းနှင့် ထိန်းချုပ်မှုစာရွက်စာတမ်း အစွဲများ)
 - အလွန်စာတမ်း
 - စာတမ်း
 - ညှိ
- လုပ်ထုံးစံ မှတ်ပုံစံအစည်းအဝေးနှင့် အစီအစဉ်အစီအစဉ်အစွဲများ၏ အမတ်အစီအစဉ်
- စာရွက်စာတမ်း
- စာရွက်စာတမ်း
- စီမံကိန်းအစီအစဉ် (အစီအစဉ်/အစီအစဉ်အစွဲများနှင့် လူမှုစရိတ်အစီအစဉ်)
- PRA မှတ်ပုံစံအစည်းအဝေး၊ စီမံကိန်းအစီအစဉ် (အစီအစဉ်/အစီအစဉ်အစွဲများနှင့် လူမှုစရိတ်အစီအစဉ်)