

ပြည်ထောင်စုသမ္မတ မြန်မာနိုင်ငံတော်အစိုးရ
စိုက်ပျိုးရေး၊ မွေးမြူရေးနှင့် ဆည်မြောင်းဝန်ကြီးဌာန
ကျေးလက်ဒေသဖွံ့ဖြိုးတိုးတတ်ရေးဦးစီးဌာန
ဝန်းမောက်မြို့နယ်



လူထုဗဟိုပြုစီမံကိန်း

National Community Driven Development Project
(NCDDP)



ကျေးရွာဖွံ့ဖြိုးရေးအစီအစဉ်

Village Development Plan (VDP)

သရက်ကုန်းကျေးရွာ၊ မံယုကြီးကျေးရွာအုပ်စု

မာတိကာ

- ၁။ မြို့နယ်မြေပုံ
- ၂။ ကျေးရွာမြေပုံ(တည်နေရာ)
- ၃။ အုပ်စုတွင်ပါဝင်သော ကျေးရွာများ စာရင်း
- ၄။ ကျေးရွာအခြေခံအချက်အလက်များ
- ၅။ လူထုပူပေါင်းပါဝင်သော လူမှုဆန်းစစ်ခြင်းနှင့် အကဲဖြတ်ခြင်းလုပ်ငန်းစဉ်(PSA/PRA) အကျဉ်းချုပ်
- ၆။ ကျေးရွာဖွံ့ဖြိုးရေးအစီအစဉ်အတွက်အသုံးပြုခဲ့သော PRA tools များနှင့်တစ်ခုချင်းစီအတွက် သုံးသပ်ချက်များ
- ၇။ ကော်မတီဝင်များရွေးချယ်ခြင်းနှင့်ကျေးရွာဖွံ့ဖြိုးရေးအစီအစဉ်ဆောင်ရွက်မှုမှတ်တမ်း ဓါတ်ပုံများ
- ၈။ ကော်မတီဝင်များစာရင်း
- ၉။ ကျေးရွာအချက်အလက်(ပုံစံ-၁)
- ၁၀။ စီမံကိန်းစက်ဝန်းအချိန်ဇယား(ပုံစံ-၂)
- ၁၁။ ကျေးရွာဖွံ့ဖြိုးရေးဦးစားပေးအစီအစဉ်(ပုံစံ-၃)
- ၁၂။ ကျေးရွာအုပ်စုစီမံကိန်းလုပ်ငန်းခွဲရွေးချယ်ခြင်း(ပုံစံ-၄)
- ၁၃။ အစည်းအဝေးတက်ရောက်သူများစာရင်း(ပုံစံ-၁၂)
- ၁၄။ အစည်းအဝေးမှတ်တမ်းများ
- ၁၅။ ကဏ္ဍအလိုက်ဦးစားပေးဖွံ့ဖြိုးရေးလုပ်ငန်းစဉ်များ
- ၁၆။ ကျေးရွာဖွံ့ဖြိုးရေးစီမံချက်အရည်အသွေးထိန်းချုပ်မှု(Checklist For VDP)

ဝန်းမောက်မြို့နယ်မြေပုံ

ကသာခရိုင် ၊ ဝန်းမောက်မြို့နယ်အတွင်း ရှိသည့် ကျေးရွာများ
တည်နေရာပြမြေပုံ

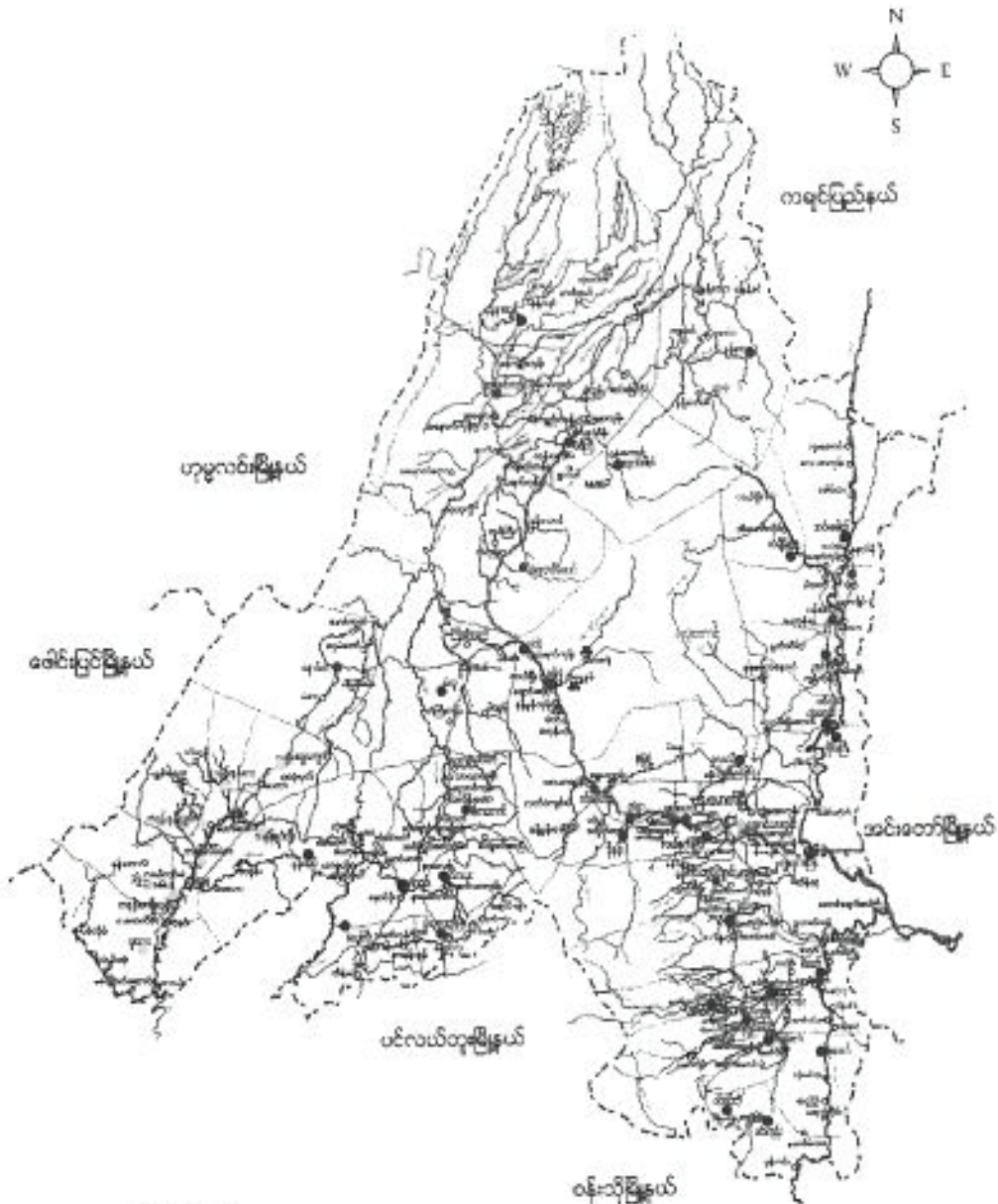

ရည်ညွှန်းချက်

- | | | |
|--------------------|-----------|-------------------------------------|
| မြို့နယ် နယ်နိမိတ် | - - - - - | ● ရှမ်းလူမျိုးအုပ်စုများ |
| ချောင်း/မြစ် | - - - - - | ● ရှမ်းလူမျိုး၊ ဗမာလူမျိုးနှိုက်စု |
| ကား/လှည်းလမ်း | - - - - - | ● ရှမ်းလူမျိုး၊ ကရင်လူမျိုးနှိုက်စု |
| မြို့/ကျေးရွာ | ■ ■ ■ | ● ကရင်လူမျိုးအုပ်စု |
| | | ● ကနန်းလူမျိုးအုပ်စုများ |

(၃) ကျေးဇူးဗဟိုစွာတွင် ပါဝင်သည်၊ ကျေးဇူးများစွာတရား

(က) တိစ္ဆာန်ကျေးဇူး

(ခ) ဗိသုဒ္ဓိကြီးကျေးဇူး

(ဂ) သရက်လွန်ကျေးဇူး

(ဃ) နားနုနုပွန်ကျေးဇူး

(င) နားစာကျေးဇူး

→ ဗိသုဒ္ဓိကြီးကျေးဇူးဗဟိုစွာတွင် ယူဦးကျ ၁၄၆၅ ဦး ရှိသည်။

(၄) သရက်လွန်ကျေးဇူး သမုဒ္ဓိ ဗဟိုစွာ

သရက်လွန်ကျေးဇူးသည် ဗန်ဗောက်မြို့ အနောက်ဘက် မိုင် ၄၀

အကွာတွင်ရှိသည်။ ဗန်ဗောက်- ပင်လယ်တူး ကူးလမ်းနား၊ ဇွာတောင်ထားသည်။
သရက်လွန်ကျေးဇူးကို လွန်ခဲ့သည်၊ ဒုစပ်ပေါင်း (၂၀၀) ကျော်ဗောက်က ကုန်
လုမျှဝ်များကစတင်နေထိုင်ခဲ့သည်။

ကျေးဇူးတွင် ကုန်လုမျှဝ်များသာ နေထိုင်သည်။ မန္တဘူတာ

တို့ပင်လုံး လှိုက်ပင်ကြွသည်။ ကျေးဇူး၏ အစိကမလုပ်မကိုင်မှာ ယယ်လာ
ရိုက်ပျိုးက ဖြစ်သည်။

ကျေးရွာတွင်းရှိ စုစုပေါင်းအိမ်ထောင်စု နှင့် လူဦးရေ

အိမ်ထောင်စု	ကျား	မ	စုစုပေါင်း
၃၃	၁၀၆	၁၂၅	၂၃၁

လူနည်းစုလူမျိုးစုအိမ်ထောင်စု

အမျိုးအစား	အိမ်ထောင်စု	ကျား	မ	စုစုပေါင်း
-	-	-	-	-

ထိခိုက်လွယ်အုပ်စု

ထိခိုက်လွယ်အုပ်စု	အိမ်ထောင်စု	ကျား	မ	စုစုပေါင်း
သက်ကြီးရွယ်အို	-	-	-	-
အမျိုးသမီးဦးဆောင်	၁	၃ ဦး	၅ ဦး	၈ ဦး
မသန်စွမ်း		၃ ဦး	၁ ဦး	၄ ဦး
ခြေယာမဲ့	၄	၁၃ ဦး	၁၅ ဦး	၂၈ ဦး

ကျေးရွာရှိအခြေခံ အဆောက်အအုံများ

ပညာရေး	ခြစ်ပါ	ကျန်းမာရေး	ခြစ်ပါ	ဘာသာရေး	ခြစ်ပါ
အထက်တန်းကျောင်း		ဆေးရုံ		ဘုရား/စေတီ	
အလယ်တန်းကျောင်း		ကျန်းမာရေးဌာန		ဘုန်းကြီးကျောင်း	✓
မူလတန်းကျောင်း	✓	ကျန်းမာရေးဌာနခွဲ		ဟိန္ဒူဘုရားကျောင်း	
မူကြိုကျောင်း	✓	ဆေးခန်း		ခရစ်ယန်ဘုရားကျောင်း	
အခြား		အခြား		ဗလီ	
မှတ်ချက်		မှတ်ချက်		မှတ်ချက်	

အဓိကစီးပွားရေးလုပ်ငန်းများ

စိုက်ပျိုးရေး	မွေးမြူရေး	အသေးစားစီးပွားရေး	အခြား
ပေါ့	ဇွန်	လှုပ်အောင်းလှုပ်ဝယ်	
ဇေယျ	ဝဏ္ဏ		
	နား		
	လှုပ်		

ကျေးရွာတွင်းအဓိက ပိုင်ဆိုင်မှုများ

ကျေးရွာပိုင်ဆိုင်မှုများ	စိုက်ပျိုးရေး	စားကျက်မြေ	သစ်တောမြေ	သဲ/ကျောက်ရရှိမှု	ရေတွင်း/ရေကန်	စက်ရေကန်
အရေအတွက်	၇၁	၉၃	၅၁	၃	၂ တွင်း	—
ကျေးရွာပိုင်ဆိုင်မှုများ	ကား	ထော်လာဂျီ	စပါးကြိတ်စက်	ချွေလှေ့စက်	ပဲခွဲစက်	ဖျော့ဆိုင်
အရေအတွက်	၁၆	—	၁၀၆	၁ လုံး	—	၂ ဆိုင်

ကျေးရွာအတွင်းအခြားပိုင်ဆိုင်မှုများ

ကျေးရွာပိုင်ဆိုင်မှုများ	ရေတင်စက်	ထွန်	ထယ်	ကျွဲ	နွား
အရေအတွက်	၆ လုံး	၃၆	၃၆	၃၀ ဇာကင်	၃၀ ဇာကင်
ကျေးရွာပိုင်ဆိုင်မှုများ	ဝက်	ဆိုင်ကယ်	ကျွမ်းကျင်လုပ်သား	လုပ်သား	လယ်ထွန်စက်
အရေအတွက်	၃၀ ဇာကင်	၁၇၆	၃၆	၁၀ ဦး	၆ လုံး

အခြားကျေးရွာရှိအသုံးပြုနိုင်သော အရင်းအမြစ်/အချက်အလက်များ

အရင်းအမြစ်	ဆေးခန်း	အလက/အထက	ဈေး	ကျွမ်းကျင်လုပ်သား	လုပ်သား	မြေတူးစက်	လမ်းကြိတ်စက်
အရေအတွက်	—	—	—	၃၆	၁၀ ဦး	—	—

၄။ လူထုပူပေါင်းပါဝင်သော လူမှုဆန်းစစ်ခြင်းနှင့် အကဲဖြတ်ခြင်းလုပ်ငန်းစဉ်

(PSA/PRA) အကျဉ်းချုပ်

စဉ်	အကြောင်းအရာ	ရက်စွဲ	ဦးတည်အုပ်စု	တက်ရောက်သူ			အဓိက ဆွေးနွေးချက်များ
				ကျား	မ	ပေါင်း	
၁	ကျေးရွာလူမှုရေးပြနှင့် သယ်ဇာတပြမြေပုံ (social map/ Resource map)	၂၃.၂.၂၀၁၆	ပြေလည်သော အုပ်စု အလယ်အလတ်အုပ်စု မပြေလည်သော အုပ်စု	၁၄	၉	၂၃	အိမ်များ၊ အခြေခံအဆောက်အအုံများ၊ လမ်းပန်းဆက်သွယ်ရေး၊ လယ်ယာမြေများ၊ မြစ်ချောင်းများနှင့် တောတောင်များ
၂	လူမှုစီးပွားအဆင့်သတ်မှတ်ခြင်း (Wealth Ranking)	၂၃.၂.၂၀၁၆	ပြေလည်သော အုပ်စု အလယ်အလတ်အုပ်စု မပြေလည်သော အုပ်စု	၁၄	၉	၂၃	ကျေးရွာလူမှုစီးပွား၊ အုပ်စုများခွဲခြားသတ်မှတ်နိုင်ရေးအတွက် အခြေခံစံနှုန်းများသတ်မှတ်ခြင်း၊ ကျေးရွာသားများနှင့်အများသဘောတူသတ်မှတ်ခြင်း
၃	ရာသီခွင်ပြပြက္ခဒိန် (seasonal calendar)	၂၃.၂.၂၀၁၆	ပြေလည်သော အုပ်စု အလယ်အလတ်အုပ်စု မပြေလည်သော အုပ်စု	၁၄	၉	၂၃	ရာသီဥတု၊ စိုက်ပျိုးသီးနှံများ၊ ဝင်ငွေ၊ ရွှေ့ပြောင်းအလုပ်အကိုင်၊ သဘာဝဘေး၊ မွေးမြူရေး လုပ်ငန်းများနှင့် ပွဲတော်များ
၄	ပင့်ကူအိမ်ကွန်ယက် (Spider Web)	၂၃.၂.၂၀၁၆	ပြေလည်သော အုပ်စု အလယ်အလတ်အုပ်စု မပြေလည်သော အုပ်စု	၁၄	၉	၂၃	အမျိုးသားနှင့်အမျိုးသမီးများတန်းတူအခွင့်အရေးရရှိမှုနှင့်မရရှိသည့်အကြောင်းအရင်းများ
၅	ကျား/မကဏ္ဍသုံးသပ်ခြင်း	၂၃.၂.၂၀၁၆	ပြေလည်သော အုပ်စု အလယ်အလတ်အုပ်စု မပြေလည်သော အုပ်စု	၁၄	၉	၂၃	အမျိုးသား/သမီး တို့၏ အရင်းအမြစ်အပေါ် မည်သူကပို၍ အသုံးပြုနေကြသည်ကို ဖော်ထုတ်ခြင်း။

၆	အဖွဲ့အစည်းဆိုင်ရာဆက်မှု (Venn Diagram)	၂၅.၂.၂၀၁၆	ပြေလည်သော အုပ်စု အလယ်အလတ်အုပ်စု မပြေလည်သော အုပ်စု	၁၄	၉	၂၃	ကျေးရွာတွင်းရှိအဖွဲ့အစည်းများမည်သို့သောလုပ်ငန်းများအတွက်မည်သည့်အဖွဲ့များဆိုင်ရာဆက်လုပ်ကိုင်မှု
၇	ပြဿနာသစ်ပင် (problem Tree)	၂၅.၂.၂၀၁၆	အမျိုးသားအုပ်စု	၂၈		၂၈	ဆွေးနွေးထားသော အခြေခံအဆောက်အအုံများစိုက်ပျိုးရေး၊ အသက်မွေးဝမ်းကျောင်းလုပ်ငန်းများနှင့် လမ်းပန်းဆက်သွယ်ရေး
၈	ပြဿနာသစ်ပင် (problem Tree)	၂၅.၂.၂၀၁၆	အမျိုးသမီးအုပ်စု	၁၈		၁၈	ဆွေးနွေးထားသော အခြေခံအဆောက်အအုံများနှင့် အသက်မွေးဝမ်းကျောင်းလုပ်ငန်းများ၊ ပညာရေး၊ စိုက်ပျိုးရေး၊ ကုန်းမာရေးနှင့် လမ်းပန်းဆက်သွယ်ရေး
၁၀	ကျေးရွာ၏ (၅)နှစ်စဉ်စားပေးအစီအစဉ်ပြဇယား (Matrix Ranking)	၂၅.၂.၂၀၁၆	ပြေလည်သော အုပ်စု အလယ်အလတ်အုပ်စု မပြေလည်သော အုပ်စု	၂၈	၁၈	၄၆	အကျိုးပြုဦးရေးအကျိုးခံစားခွင့်နှင့်အဓိကလိုအပ်ချက်များပေါ်မူတည်၍ဆုံးဖြတ်သည်။

ပါဝင်ဆွေးနွေးသူ-ကျား(၁၄)ဦး / မ(၉)ဦး

ဘဏ်ကုန်ဆောင်ရာရှိ ဥစ္စာစု ပိုင်ဆိုင်မှု သတ်မှတ်ချက်

အမျိုးအမည်	ပိုင်ဆိုင်မှု	အင်းအမြစ် အစားအသွယ်	ခန့်မှန်းငွေ
အဆင့်(A)	လယ် (၄) ဧက ဆိုင်ကယ်-ထွန်စက် ရွာ (၅) ဧက	မြေယာ လမ်း သစ်တော	၅
အဆင့်(B)	လယ် (၂) ဧက ဆိုင်ကယ် ရွာ (၃) ဧက	မြေယာ လမ်း သစ်တော	၁၇
အဆင့်(C)	တောင်ယာ ရိုက်ခင်း	မြေယာ သစ်တော လမ်း	၁၅

သို့သော်လည်း

မြေလည်အိမ်ထောင်စုတွင် ဆိုင်ကယ်၊ ထွန်စက်များ ပိုင်ဆိုင်ပြီး မလယ်မလတ်
အိမ်ထောင်စုမှာ ဆိုင်ကယ် ပိုင်ဆိုင် မရှိသော်လည်း မမြေလည်အိမ်ထောင်စုတွင် များသော
မားဖြစ် လက်လုပ်လက်စားများဖြစ်ကြသည်။

သို့သော်ပိုင်ဆိုင်မှု ကွာခြားသော်လည်း မကင်းမာဖြစ်သည့် များစွာမှာ တွေ့ရပေ
ဖြစ်သည်။

လူ့အဖွဲ့အစည်း (၃)
 သရက်လှော်ရေးစွာ ကုသိဒ္ဓင်မြေကြွေစိုက်
 * ပါဝင်ဆွေးနွေးသူ = ကျား ၆ ယောက် / ၈ (၉) ဦး

၂၃.၂.၂၀၁၆

အမျိုးအစား	တစ် လ	တစ် လ	၃ လ	၆ လ	၉ လ	တစ် နှစ်	၁ နှစ်	၁ နှစ်	၁ နှစ်	၁ နှစ်	၁ နှစ်	၁ နှစ်
စိုက်ပျိုးရေး		စေ့ စေ့		စပိ စိုက်				စပိ စိုက်		စေ့ လည်		
ပစ္စည်းရေး (စွဲ၊ နှာ၊ ဝက်၊ ခြက်) များကို ၁၂ ကုသိ တိုင် မြေကြွေသည်												
ကျွန်းမာရေး (လှ)		ဆိ	ဆိ			ဆိ				ဆိ	ဆိ	
ကျွန်းမာရေး (ဝိဂိုဏ်း)		ဆိ	ဆိ									
ဝင်ရောက်မှု			ရှောင် လည်		ဝတ် တည်	ဝတ် တည်	ဝတ် တည်	ဝတ် တည်	ရှောင် လည်	ရှောင် လည်		
အရပ်အလှိုင်		၅		၅				၅	၅	၅		
ကုသိဥတု	☀	☀		☁	☁							
သဘာဝဘေးအန္တရာယ်												
ကုသိပွဲကော်မရှာ	ဝင်ရောက် မှု					စာရေး စာ	ဆရာ ကော်မ ရှာ	ကုသိ ပွဲ				စာရေး စာ

သို့သော်လည်း

သရက်လှော်ရေးစွာတွင် စပိ၊ နှင်၊ နွေပ'ကို အဓိကစိုက်ပျိုးကြသည်။
 ကျားစွာဝင်ရောက်မှုလည်း စိုက်ပျိုးရေးကို အနှောင့်အယှက် ဖြစ်စေသည်။ အရပ်အလှိုင်မှာ လယ်ယာအစွာ
 အရပ်ချိန်ကိုလျှောက်ပြီး လုပ်ငန်း ခွင့်ဝင်ကြသည်။ ကျွဲ၊ နှာ၊ ဝက်၊ ခြက် များကို
 အဓိကမြေကြွေသည်။ ကျားစွာပိုလျှင်၊ ဝိဂိုဏ်း များ၏ ကျွန်းမာရေးမှာ ကုသိကုသိ
 ပြောင်းကလေးတွင် အများစုက ချစ်မြတ်နိုး ဖွံ့ဖြိုးကြသည်။

တန်ခူးလနှင့် ဇူလိုင်လတွင် အပူချိန်မြင့်မားပြီး ဝါဆိုဝါခေါင်တွင် မိုးများသည်။

ပြာသို့၊ တပို့တွဲလများတွင် အအေးပိုသည်။

တန်ခူးလတွင် သင်္ကြန်မိုး ၊ ဆက်သလင်းလတွင် စာရေးစာမိုး ၊ သီတင်း၊ ကျောက်
 လတွင် ဆရာကော်မရှာမိုး ၊ တပေါင်းလတွင် ရှင်ပြာမိုး စသည့် ပွဲကော်မရှာကို ပိုမိုနှစ်ခြိုက်
 နှစ်ခြိုက် ကျင့်ပတ်ကြသည်။

ဘုရားလှိုင်ကျေးရွာ အမျိုးသားထုဦး၊ အမျိုးသမီးထု ဇွန်ဆောင်ကုန်ပိုင်ဆိုင်မှုပုံစံသား
 * ဝင်ဆွေကွေးသူ = ကွေး ၂၈ ဦး / ၆၀ ဝင် ဦး

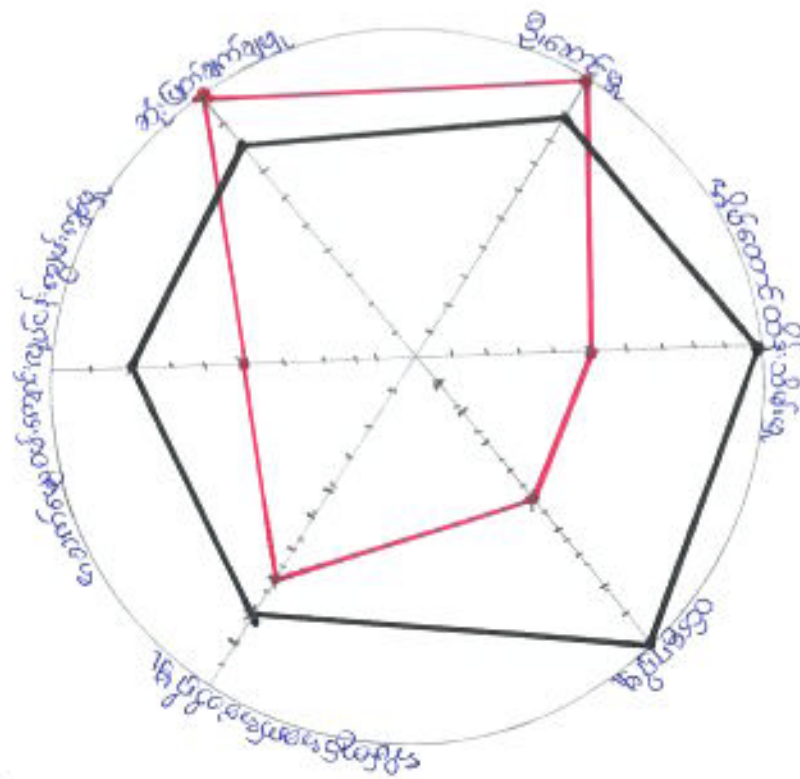

- အမျိုးသား
- အမျိုးသမီး

ထည့်သွင်းခြင်း

ဆုံးဖြတ်ချက်ချမှု ၊ ဦးဆောင်မှု စသည့် အိမ်ထောင်စု၏
 အမျိုးသားထုကုန်ပစ္စည်းများသည်။ အမျိုးသမီးထုမှာ အိမ်ထောင်စု၏
 ငွေချွန်အားလုံးကို သိမ်းကျွမ်းလုပ်ကိုင်ကြသည်။ သို့သော်လည်း အမျိုးသား
 ထု၏အားလုံးမှာ ငွေချွန်ကို မိမိတို့အတွက်သာ သုံးစွဲကြပါသည်။

လှည့်စားစစ်ခြင်း (၄)

အကယ်၍ ကျေးဇူး မမျိုးသား / မမျိုးသိမ့် ကောင်းစွာ မသုံးစွဲပါက

၂၃.၂.၂၀၁၆

ပိတ်ဆွဲဆွဲ-သွေး-ကျား (၁၄) / ၁၀ (၉)

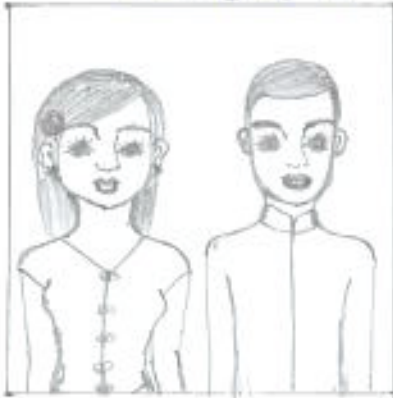

သို့သော်လည်း

ကျေးဇူးရှိ မမျိုးသားထုနှင့် မမျိုးသိမ့်ထုသည် အထက်တွင်ဖော်ပြချက်များအတိုင်း
ကောင်းစွာဖြည့်ဆည်းပေးရန်အတွက် အသုံးပြုသည့်အချိန်အခါတွင် အကျိုးရှိစေရန်အတွက်
သားများက လုပ်ကိုင်ကြသည်။ မမျိုးသိမ့်ထုသည် မိမိတို့၏လုပ်ငန်းများကို အများဆုံး
လုပ်ကိုင်ကြသည်။

လူမှုဆန်းစစ်ခြင်း (၆)

သက်တမ်းရှည်ကျန်းမာရေး အဖွဲ့အစည်းဆိုင်ရာ ဝန်ထမ်း

* ပါဝင်သူတွေအားလုံး - ၈ ငါးဦး

၂၃.၂.၂၀၁၆

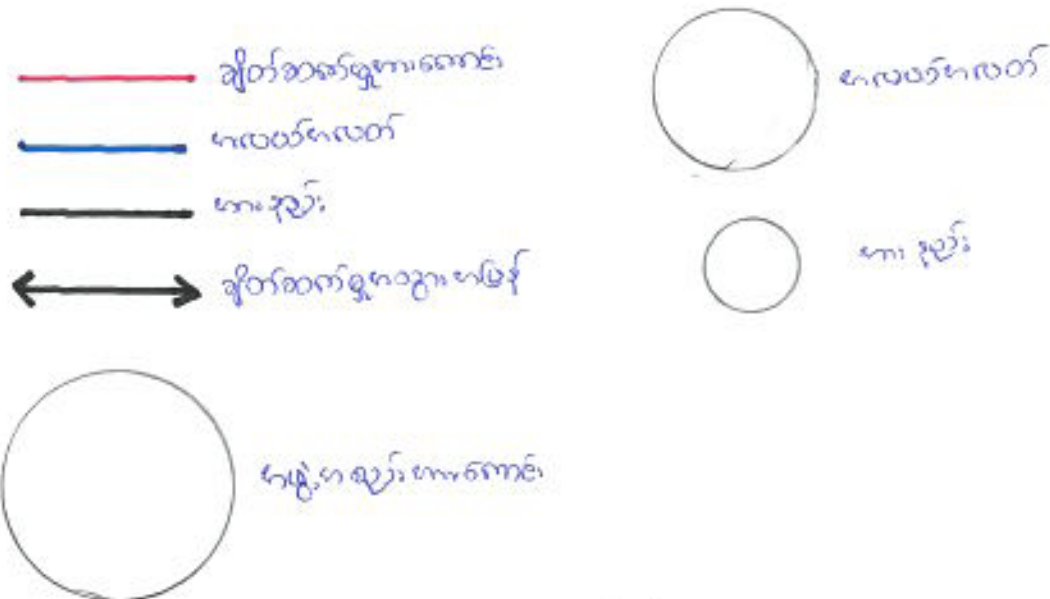
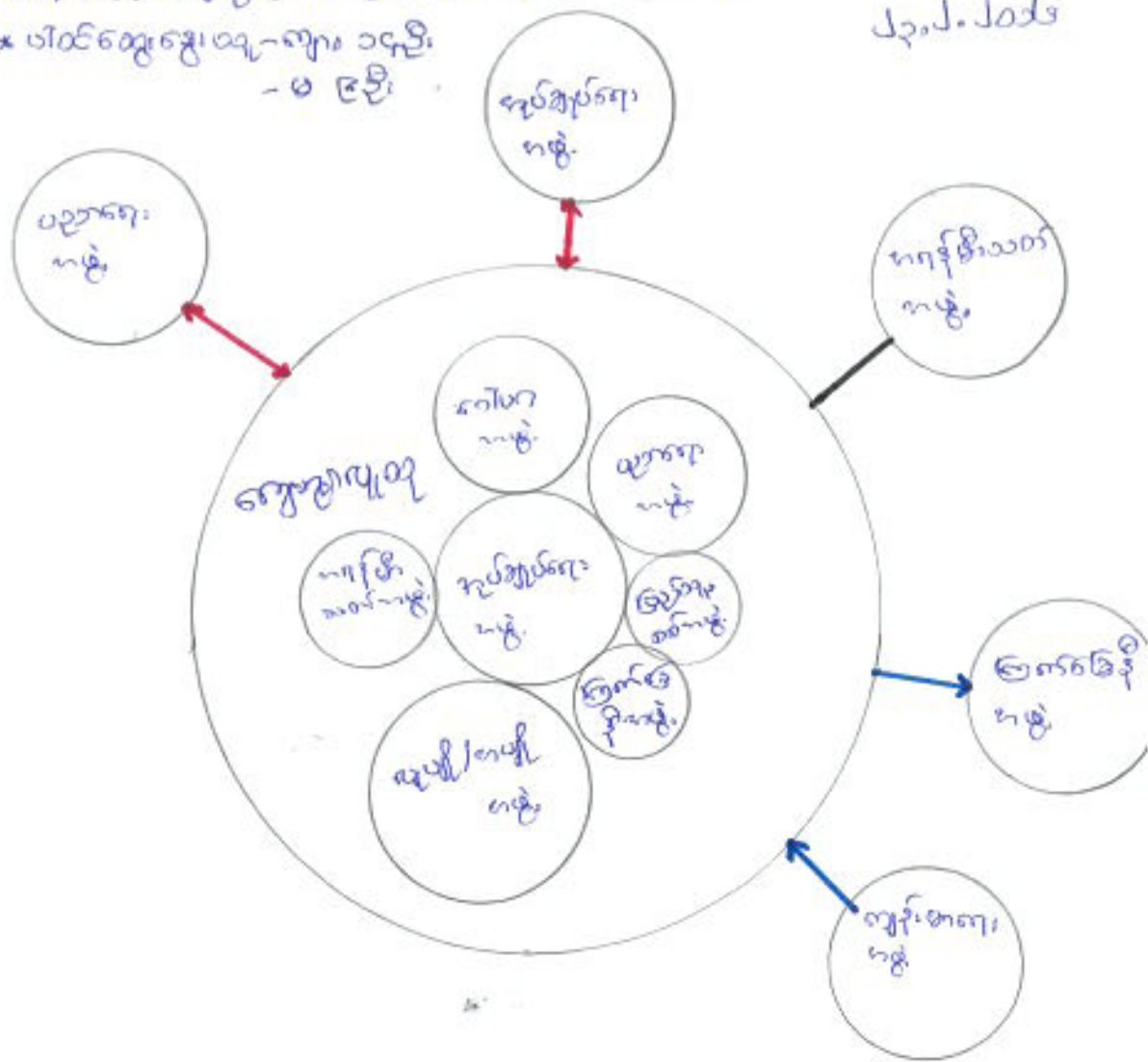

သက်တန်းကျော် အမျိုးသားတို့နှင့်ပူးတွဲသော ပညာရေးစာတမ်းစာအုပ်ကို
 ပြုစုရာသစ်ဝင် ဖြေရှင်းခြင်း၊ နည်းပညာဖြင့် ဖြေရှင်းခြင်း

၂၀၂၂.၂၀၁၆

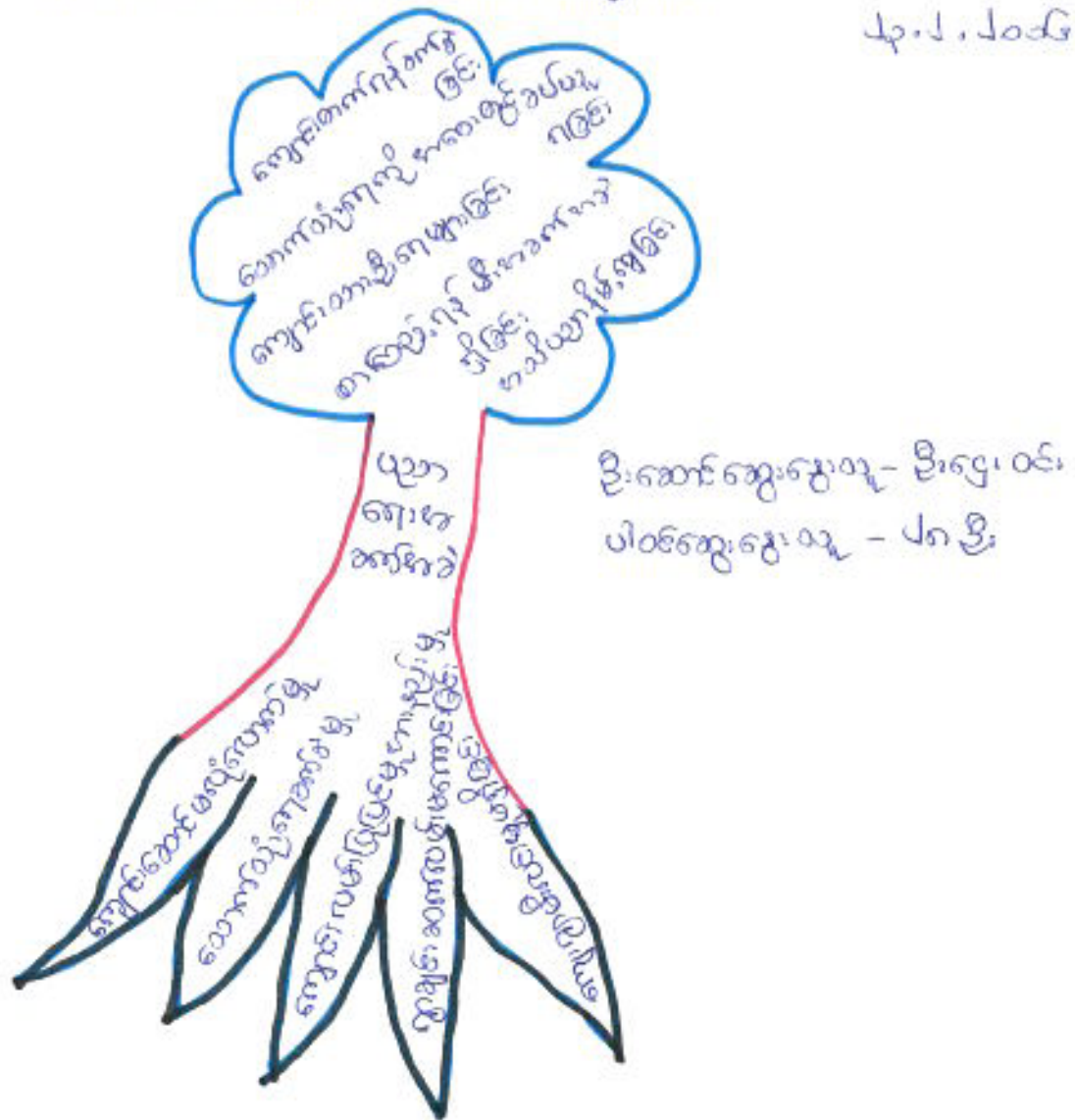

သို့သော်လည်းကောင်း

- ကျောင်းသားဦးရေများဖြင့် ကျောင်းဆောင်တို့မှ တစ်ဆင့်ကျန်ရစ်လောက်သည့် ငွေကြေး ဖောက်ဖျက်နိုင်ပါသည်။
- ကျောင်းသားများ တောင်းဆိုချက်ကို အနီးအနားတွင်မကျန်ရစ်ခြင်းသည် ကျောင်းသူ/သားများကို စိတ်နှောနှောစရာမဟုတ်ပေ။
- မြို့အစားကျောင်းလမ်းများ တွင်လည်းကောင်း၊ အလွန်ခက်ခဲပါသည်။
- (က၊ လ၊ က)ကို မိမိယူဆရာနှင့် အညီအညွတ်စွာ အသုံးပြုမှု ဖြစ်ပါသည်။
- ကျောင်းသူ/သားများ အတွက် ကျေးဇူးတင်စွာ ဖြစ်ခြင်းက ပညာရေးတွင် မကုန် အာရုံစိုက်နိုင်ပါသည်။

သက်လွန်ကျေးဇူး မမုလ်သို့တူ စာင် ငြိယော ကျန်းမာကျ၊ အစက်အခဲကို
 ပြဿနာသစ်ပင် ခြေရှင်းနည်းဖြင့် ခြေရှင်းခြင်း

၂၃.၂.၂၀၁၆

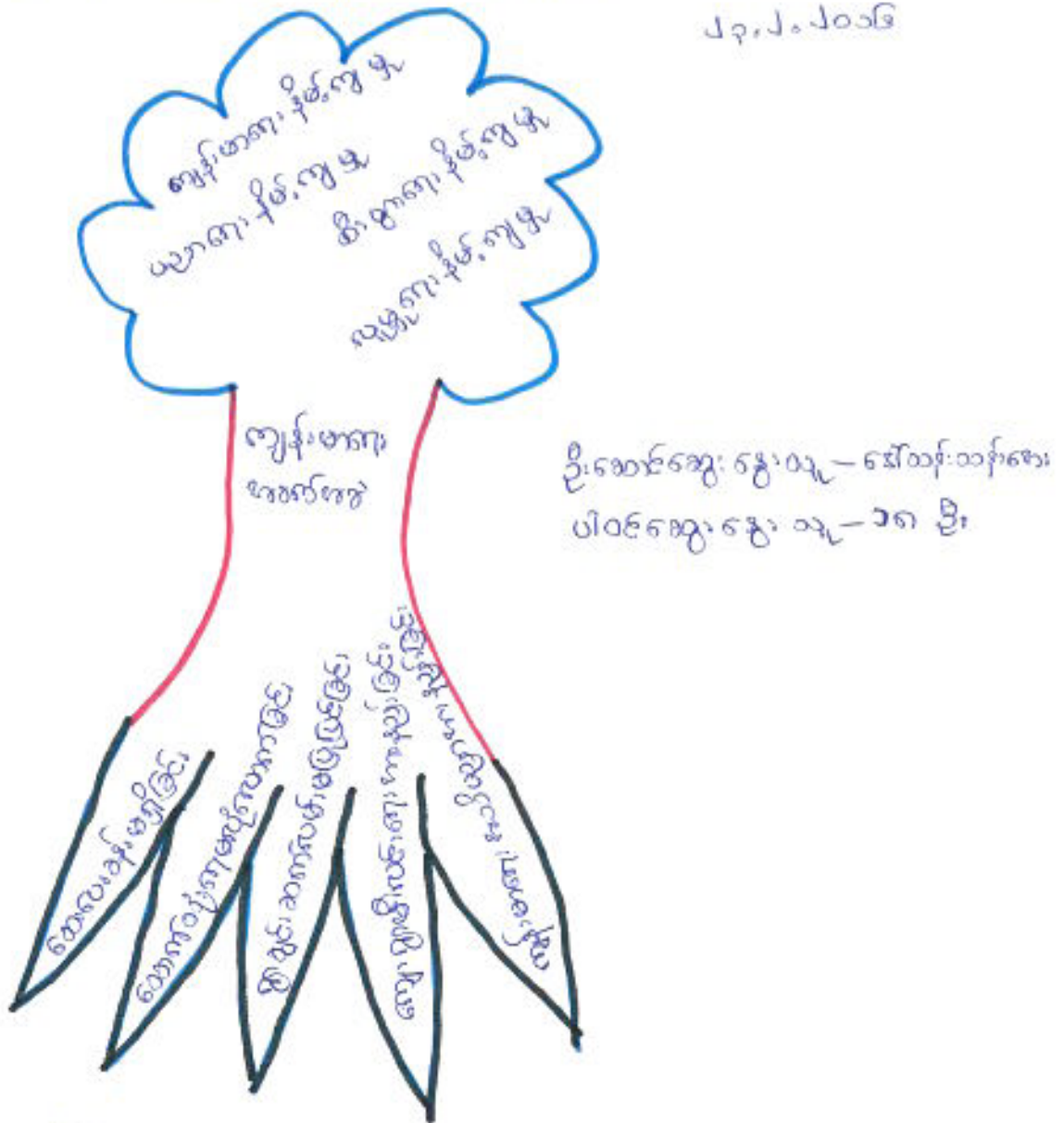

သို့သော်လည်း

- ကျေးဇူးတင် ဆေးပေးခန်း မရှိခြင်းကြောင့် အစက်အခဲတွေ ဖြစ်ပါသည်။
- ဆေးကုသမှု မရဘဲ ဖွံ့ဖြိုးမှု ရပ်တန့်နေသည့် ကျန်းမာကျ၊ အစက်အခဲကို ဆေးကုသမှု
- ဆေးကုသမှု နည်းပညာ ဝန်ဆောင်မှုပေးရန် အစက်အခဲကို ဆေးကုသမှုပေးရန် နည်းပညာပေးရန်
- ကျေးဇူးတင် ဖြစ်ပါသည်။

သရက်ကျွန်းကျေးရွာရှိ နေဖွဲ့အစည်းဆိုင်ရာ သို့ဝတ်ခြင်း

ကျေးရွာတွင် နေဖွဲ့အစည်းများတွင် ဧည့်သည်များ နေဖွဲ့နှင့်
နပျိုလှပျို နေဖွဲ့အစည်းတို့မှာ အားကောင်းပါသည်။ ပညာရေး နေဖွဲ့
ဂေါ်ပဂနေဖွဲ့တို့မှာ အသင့်အသင့် အားကောင်းပါသည်။ နဂျန်ဖိုးသတ်
နေဖွဲ့၊ ပြည်သူ့အဖွဲ့၊ ဩက်ဒေါ့ဖိုးနေဖွဲ့တို့မှာ အားနည်းသည်။

ကျေးရွာတွင်ပင် နေဖွဲ့အစည်းများနှင့် ကျေးရွာလူထုချိတ်
ဆက်မှုမှာ ပညာရေး နေဖွဲ့၊ ဧည့်သည်များ နေဖွဲ့တို့နှင့် ချိတ်ဆက်မှုမှာ
အားကောင်းပြီး အသင့်အသင့်ဆက်သွယ်ပါသည်။ ဩက်ဒေါ့ဖိုးနေဖွဲ့၊
ကျွန်းမာရေး နေဖွဲ့တို့နှင့် ချိတ်ဆက်မှုမှာ အသင့်အသင့်ရှိပြီး ဩက်ဒေါ့ဖိုး
နေဖွဲ့ကို ကျေးရွာလူထုဆက်သွယ်သည်။ ကျွန်းမာရေး နေဖွဲ့က ကျေး
ရွာလူထုကို ဆက်သွယ်ပါသည်။

နဂျန်ဖိုးသတ်နေဖွဲ့နှင့် မူ ချိတ်ဆက်မှု အားနည်းသည်။

အမျိုးသမီးကဏ္ဍအစည်းအဝေးမှတ်တမ်းနှင့် စစ်ဆေးရမည့်အချက်များ

၁။ အမျိုးသမီးကဏ္ဍ အစည်းအဝေးမှတ်တမ်း

စီမံကိန်းပထမနှစ်အတွက်ကျေးရွာမိတ်ဆက်အစည်းအဝေးပြုလုပ်ရန်ဖိတ်ကြားရာတွင်အမျိုးသမီးများ အချိုးညီစွာပါဝင်ရန်ကျေးရွာတာဝန်ရှိသူများနှင့်အုပ်ချုပ်ရေးမှူးထံသို့ပြောကြားခဲ့ပါသည်။ အစည်းအဝေး တိုင်းတွင်အမျိုးသမီးများပြောကြားလိုသောအချက်များကိုလွတ်လပ်ပွင့်လင်းစွာပြောကြားနိုင်ကြောင်း ကိုလည်းအသိပေးထားပါသည်။ ကျေးရွာအုပ်စုအဆင့်တွင်နှစ်စဉ်ပြုလုပ်သောလုပ်ငန်းများတွင်အမျိုးသ မီးများတင်ပြတောင်းဆိုသောလုပ်ငန်းစာရပ်ပါဝင်မည်ဖြစ်ကြောင်းကိုလည်းပြောကြားခဲ့ပါသည်။ လုပ်ငန်း ခွဲများအကောင်အထည်ဖော်ဆောင်ရွက်သောလုပ်ငန်းဖြစ်ပါကတူညီသောလုပ်ငန်းအတွက်တူညီသော လုပ်ခလစာများရှိမည်ကိုလည်းပြောကြားခဲ့ပါသည်။ စီမံကိန်းတွင်အမျိုးသမီး/သားခွဲခြားမှုများမရှိစေရန် ရည်ရွယ်ထားသည်ကိုလည်းပြောကြားမှုပြုလုပ်ခဲ့သည်။ အမျိုးသမီးများ၏ဦးဆောင်နိုင်မှုနှင့်စီမံခန့်ခွဲမှုစွမ်း ရည်များတိုးတက်လာစေရန်အတွက်ကော်မတီများထဲတွင်အမျိုးသမီးများ(၅၀%)ပါဝင်ရမည်ဖြစ်သည်။ ဆပ်ကော်မတီတစ်ခုတိုင်းတွင်လည်းအနည်းဆုံးအမျိုးသမီးတဦးပါဝင်ရမည်ဖြစ်ပါသည်။ ကော်မတီဝင်အ မျိုးသမီးများသည်တင်ပြဆွေးနွေးမှုများပြုလုပ်ခြင်း၊ ဆုံးဖြတ်ချက်များချခြင်းများပြုလုပ်ရမည်ဖြစ်ပါသည်။ အမျိုးသားများမှလည်းကူညီပံ့ပိုးပေးရမည်ဖြစ်ပါသည်။ ဒုတိယအကြိမ်အစည်းအဝေးများတွင်အမျိုးသမီး များသည်လိုအပ်ချက်အခက်အခဲများကိုလွတ်လပ်စွာဆွေးနွေးနိုင်ရန်အမျိုးသမီးသီးသန့်အုပ်စုများဖွဲ့ပြီး အခက်အခဲများဖော်ထုတ်ခြင်းကိုလည်းလုပ်ကိုင်ခဲ့ပါသည်။

၂။ ကျေးရွာပိတ်ဆက်အစည်းအဝေးတွင် အမျိုးသမီးရှာအတွက် စောင့်ကြည့်စစ်ဆေးရမည့်အချက်များ

ကျေးရွာ/ကျေးရွာအုပ်စုအမည်- အရှက်လွန်း ကျေးရွာ၊ မံလူနူး ငြိမ်း... ကျေးရွာအုပ်စု

စဉ်	အကြောင်းအရာ	တွေ့ရှိချက်		မှတ်ချက်
		✓	x	
၁။	အစည်းအဝေးတက်ရောက်လှသူများအား ကျား၊မ ရောရာအခြေခံ သဘောတရားများကို ရှင်းလင်းဆွေးနွေးခဲ့ပါသလား။	✓		
၂။	စီမံကိန်းပါဝင်သော ကျား၊မရောရာ အကောင်အထည်ဖော်ရေး လိုအပ်ချက်(၅)ချက်ကို ရှင်းလင်းပြခဲ့ပါသလား။	✓		
၃။	အစည်းအဝေးခေါ်ယူရာတွင် အမျိုးသား/သမီးများ အချိုးညီစွာတက်ရောက်နိုင်ရေး အတွက်အသိပေးတိုက်တွန်း စည်းရုံးခဲ့တာမျိုးရှိခဲ့ပါသလား။	✓		
၄။	အမျိုးသမီးများ၏ စကားသံများပြောဆိုနိုင်ခွင့်များ ပိုမိုထွက်ပေါ်လာအောင် ဖန်တီးပေးခဲ့ ပါသလား။	✓		
၅။	ဆင်ကော်မတီဖွဲ့ များ ဖွဲ့စည်းရာတွင်အမျိုးသမီးများနှင့် ပါဝင်ဖွဲ့စည်းရေး၊ ပူးပေါင်းပါဝင်ရေး ဦးဆောင်နိုင်ရေးအတွက် တွန်းအားပေးကျညီဆောက်ရွက်ခဲ့ပါသလား။	✓		
၆။	အစည်းအဝေးကို အမျိုးသား/သမီးများ အလွယ်တကူပါဝင်တက်ရောက်နိုင်သော အချိန်နှင့် နေရာများကိုရွေးချယ်ခြင်း၊ ထည့်သွင်းစဉ်းစားဆောက်ရွက်ခြင်းများတို့ကို လုပ်ဆောင်ခဲ့ပါသလား။	✓		
၇။	လူနည်းစု၊ ဆင်းနွမ်းပါး/ထိခိုက်လွယ်သော အုပ်စုများကို အစည်းအဝေးမစတင်မီ အချိန်များ က ရှာဖွေဖော်ထုတ်ခဲ့တာမျိုး ရှိပါသလား။	✓		
၈။	လူနည်းစု/ဆင်းရဲ/နွမ်းပါး/ထိခိုက်လွယ်သော အမျိုးသား/သမီးများထဲမှ အချို့ကို အစည်းအဝေး တက်ရောက်နိုင်အောင် ဖိတ်ကြား ဆောင်ရွက်မှုမျိုး ရှိခဲ့ပါသလား။	✓		
၉။	လူနည်းစု/ဆင်းရဲ/နွမ်းပါး/ထိခိုက်လွယ်သော အမျိုးသား/အမျိုးသမီးများနှင့် ကြုံတွေ့နေရ သော အခက်အခဲများကို သင်ဆွေးနွေး မေးမြန်းခဲ့တာမျိုး ရှိပါသလား။	✓		
၁၀။	အမျိုးသမီးများ ပြောဆိုတင်ပြနိုင်အောင် အချိန်ပေးရန် ကြိုတင်စီစဉ်ဆောင်ရွက်မှု မျိုးဆောင်ရွက်ခဲ့တာများ ရှိပါသလား။	✓		
၁၁။	စီမံကိန်းလုပ်ငန်းခွဲများ ရှာဖွေဖော်ထုတ်ရာတွင် အမျိုးသား/သမီးများ သီးခြားဆွေးနွေး ဖော်ထုတ်ဆောင်ရွက်ခဲ့တာမျိုး ရှိပါသလား။	✓		

၁၂။	ကျေးရွာစီမံကိန်း အထောက်အကူပြုကော်မတီဖွဲ့စည်းရာတွင် အမျိုးသမီး အမျိုးသား အမျိုးညီမျှစွာ (၅၀:၅၀) ဖွဲ့စည်းနိုင်ခဲ့ပါသလား။ မဖွဲ့စည်းနိုင်ခဲ့ပါက မှတ်ချက်တွင် ရှင်းလင်းပါ။		✓	မဲဆန္ဒနယ် ခံယူနိုင်ပါ သလဲ
၁၃။	ဆင်ကော်မတီများတွင် အနည်းဆုံး အမျိုးသမီးအဖွဲ့ဝင် တစ်ဦးနှုန်းဖြင့် ပါဝင်ဖွဲ့စည်းနိုင်ခဲ့ပါသလား။ မဖွဲ့စည်းနိုင်ခဲ့ပါက မှတ်ချက်တွင် ရှင်းလင်းပါ။		✓	
၁၄။	ကျေးရွာ/ကျေးရွာအုပ်စု ဖွံ့ဖြိုးရေးစီမံချက် များတွင် အမျိုးသမီးများ ရွေးချယ်ဆုံးသည့် လုပ်ငန်းစီမံချက် အနည်းဆုံးတစ်ခုပါဝင်နိုင်ရေးအတွက် စည်းရုံးဆွေးနွေးမှုများ ပြုလုပ်ဆောင်ရွက်ခဲ့ပါသလား။		✓	
၁၅။	တက်ရောက်လာသူများအား အမျိုးသမီးများ၏ လိုအပ်ချက်များကို ဖြည့်ဆည်းပေးနိုင်ရန် အမျိုးသမီးရွေးချယ်လိုက်သောဦးစားပေးရွေးချယ်မှုများကိုထောက်ပံ့ပေးသွားမည်ဖြစ်ကြောင်း အသိပေးပြောကြားခဲ့ပါသလား။		✓	
၁၆။	ရွေးချယ်လိုက်သော စီမံကိန်းလုပ်ငန်းခွဲများသည် ဒေသတွင်းမှာရှိသော လူနည်းစု/ဆင်းရဲ/ နွမ်းပါး/ထိခိုက်လွယ် အုပ်စုများအပေါ် မည်သို့အကျိုးပြုနိုင်မည်ဖြစ်ကြောင်း ရှင်းလင်း ပြောကြားခြင်း၊ မှတ်တမ်းတင်ခြင်းများတို့ကို ဆောင်ရွက်ခဲ့ပါသလား။		✓	
၁၇။	ကျေးရွာအုပ်စုအဆင့် အစည်းအဝေးပြုလုပ်ရာတွင် အုပ်စု စီ/ထောက် ကော်မတီဝင်များကို ကျား၊မရေးရာလိုအပ်ချက်များ အကြောင်းကိုရှင်းလင်းပြောကြားခဲ့ပါသလား။		✓	
၁၈။	ကျေးရွာအုပ်စုအဆင့် အစည်းအဝေးပြုလုပ်ရာတွင် အုပ်စု စီ/ထောက် ကော်မတီဝင်များ အားလုံး တက်ရောက်နိုင်မှု ရှိ/မရှိ စစ်ဆေးခဲ့ပါသလား။ မတက်ရောက်နိုင်ခဲ့ပါက မှတ်ချက်တွင် ရှင်းလင်းပါ။		✓	ဒုတိယ အကြိမ်အား မတက်မီ ၁၂ ဇူလိုင်

ကျေးရွာကော်မတီများ ရွေးချယ်ခြင်းနှင့် ကျေးရွာဖွံ့ဖြိုးရေးအစီအစဉ် မှတ်တမ်းပုံများ

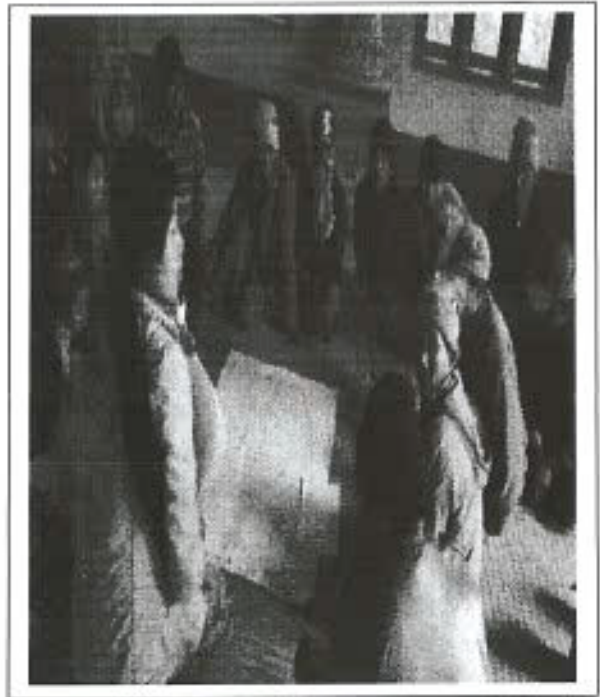

သက်တောင့်ကျေးဇူး စီမံကိန်းအထောက်အလှူပြုကော်မတီ
ဖွဲ့စည်းဖွဲ့စည်း နာဖွဲ့ဝင်များ

၇.၃.၂၀၁၆

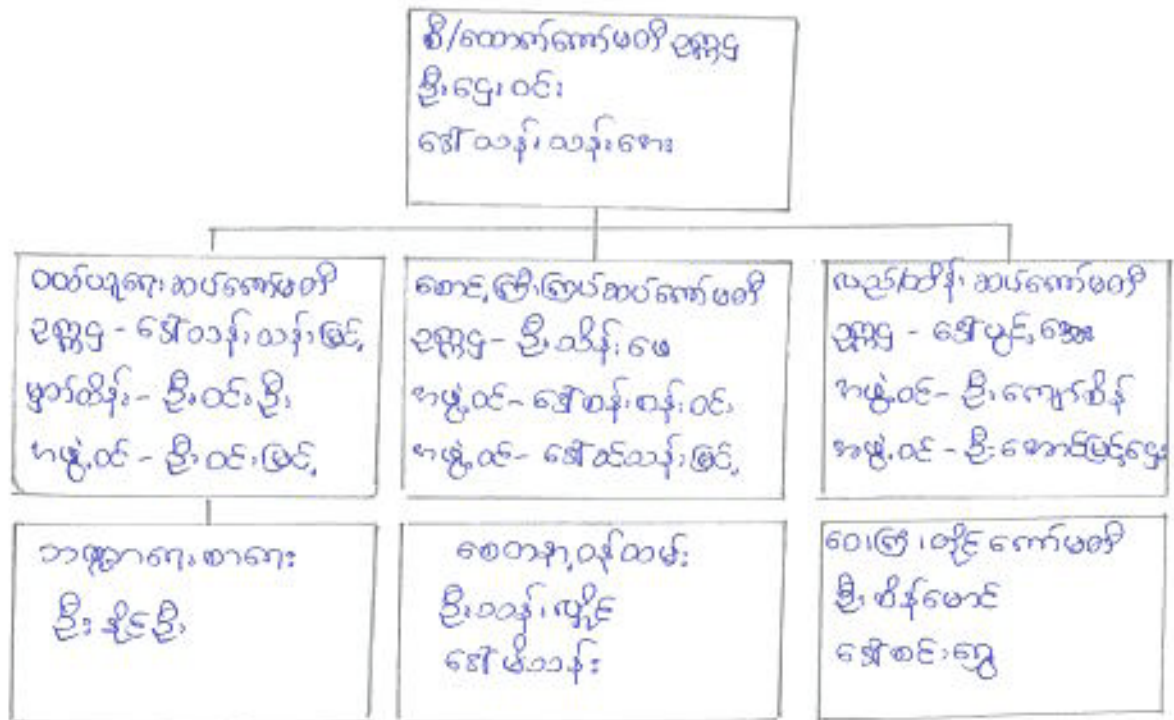



လူထုဝတ်ပြုစီမံကိန်းစီမံကိန်းလက်စွဲ

အပိုင်း-၃ ၉.၉.၂၀၁၅

ပုံစံ-၁ ကျေးရွာအခြေခံအချက်အလက်များ (Form PC 1)

လမ်းညွှန်ချက်/ ကျေးရွာတစ်ရွာသို့ ပထမဆုံး ပိတ်ဆက်ခရီးသွားရောက်သောအခါ လူထုစည်းရုံးရေးမှူးသည် ကျေးရွာခေါင်းဆောင်များအားကျေးရွာအချက်အလက်များကိုပေတ္တာရပ်ခံ၍တောင်းခံရသည်။ ဤအချက်အလက်များကိုစီမံကိန်းပိတ်ဆက်အစည်းဝေးပတ်ိုင်မီတောင်းခံရမည်။ စီမံကိန်းပိတ်ဆက်အစည်းဝေးတွင် လူထုစည်းရုံးရေးမှူးသည် ဤအချက်အလက်များအားစစ်ဆေးပြီးမှန်ကန်အောင်ပြုလုပ်ရမည်။ ပြီးနောက်တွင် လူထုစည်းရုံးရေးမှူးမှ သတင်းအချက်အလက်ထဲသို့ Tablets မှတစ်ဆင့်ဖြည့်သွင်းရမည်။

ကျေးရွာအုပ်ချုပ်ရေးမှူးအမည် <u>ဦးလွှာအောင်</u>	ကျေးရွာအုပ်ချုပ်ရေးမှူး ၏စုန်းနံပါတ်	လူထုစည်းရုံးရေးမှူး၏အမည် <u>ဦးကျော်ကျော်</u>
ပြည်နယ်၊ တိုင်းဒေသကြီး <u>မန္တလေးတိုင်းဒေသကြီး</u>	မြို့နယ် <u>ဇာင်းမြေ</u>	ကျေးရွာအုပ်စု <u>ကျေးရွာ</u>

က. လူဦးရေ

လူမျိုးစု	အိမ်ထောင်စုအရေအတွက်	ကိုးကွယ်သည့်ဘာသာ	အိမ်ထောင်စုအရေအတွက်
လူမျိုးစု (၁) - <u>ဗမာ</u>	<u>၃၇</u>	ဘာသာ(၁) - <u>ဗုဒ္ဓ</u>	<u>၃၇</u>
လူမျိုးစု (၂) - <u>ရှမ်း</u>		ဘာသာ(၂) -	
လူမျိုးစုအခြားများ - <u>ဓား၊ ကနူး</u>		ဘာသာအခြား -	

	အမျိုးသား(အရေအတွက်)	အမျိုးသမီး(အရေအတွက်)
လူဦးရေ	<u>၁၀၆</u>	<u>၁၂၅</u>
အိမ်ထောင်ဦးစီး	<u>၃၆</u>	<u>၁</u>
ဝိသန့်ဗိမ္ဗူ	<u>၁</u>	<u>၃</u>

(ခ) လက်လှမ်းမီအသုံးပြုနိုင်သည့်အဆောက်အဦများ

စာသင်ကျောင်း	အမှတ် ဖြစ်ပါ	ကျန်းမာရေး	အမှတ် ဖြစ်ပါ	ဘာသာရေးအဆောက် အဦ	အမှတ် ဖြစ်ပါ
အထက်တန်းကျောင်း	<input type="checkbox"/>	ဆေးရုံ	<input type="checkbox"/>	စေတီ	<input type="checkbox"/>
အလယ်တန်းကျောင်း	<input type="checkbox"/>	ကျန်းမာရေးဌာန	<input type="checkbox"/>	ဘုန်းကြီးကျောင်း	<input checked="" type="checkbox"/>
မူလတန်းကျောင်း	<input checked="" type="checkbox"/>	ကျန်းမာရေးဌာနခွဲ	<input type="checkbox"/>	ဟိန္ဒူဘုရားကျောင်း	<input type="checkbox"/>
ပုဂံကျောင်း	<input checked="" type="checkbox"/>	ဆေးပေးခန်း	<input type="checkbox"/>	ခရစ်ယာန်ကျောင်း	<input type="checkbox"/>
အခြား	<input type="checkbox"/>	အခြား	<input type="checkbox"/>	ဝင်္ဂ	<input type="checkbox"/>
				အခြား	<input type="checkbox"/>
မှတ်ချက်		မှတ်ချက်		မှတ်ချက်	



လူထုဝေဟင်္ဂါပြုစီမံကိန်းစီမံကိန်းလက်စွဲ
အပိုင်း-၃ ၂၉.၉.၂၀၁၅

(ဂ) ကျွမ်းကျင်သူများမှတ်တမ်း ၊ ကျေးရွာတွင်နေထိုင်သော သို့မဟုတ် တခြားရွာမှလာရောက်သော ကျွမ်းကျင်သူများ

(၁)စာသင်ကျောင်း			(၂)ကျန်းမာရေး			(၃)လက်မှုပညာရှင်		
	ရွာတွင်နေထိုင်သူ	အခြားရွာမှလာသူ		ရွာတွင်နေထိုင်သူ	အခြားရွာမှလာသူ		ရွာတွင်နေထိုင်သူ	အခြားရွာမှလာသူ
မူလတန်းပြဆရာဆရာမ	<input type="checkbox"/>	<input checked="" type="checkbox"/>	ဆရာဝန်	<input type="checkbox"/>	<input type="checkbox"/>	လက်သမား	<input checked="" type="checkbox"/>	<input type="checkbox"/>
အထက်တန်းပြဆရာဆရာမ	<input type="checkbox"/>	<input type="checkbox"/>	လက်ထောက်ကျန်းမာရေးမှူး	<input type="checkbox"/>	<input type="checkbox"/>	ပန်းရုံ	<input checked="" type="checkbox"/>	<input type="checkbox"/>
အလက်တန်းပြဆရာဆရာမ	<input type="checkbox"/>	<input type="checkbox"/>	အမျိုးသမီးကျန်းမာရေးဆရာမ	<input type="checkbox"/>	<input type="checkbox"/>	လျှပ်စစ်ဆိုင်ရာ	<input type="checkbox"/>	<input type="checkbox"/>
ပျက်ဆုံးဆရာဆရာမ	<input checked="" type="checkbox"/>	<input type="checkbox"/>	အရိပ်သားစွား	<input checked="" type="checkbox"/>	<input type="checkbox"/>	ရေပိုက်သူယံသူ	<input type="checkbox"/>	<input type="checkbox"/>
အခြား	<input type="checkbox"/>	<input type="checkbox"/>	ပြည်သူ့ကျန်းမာရေးလုပ်သား (၁)/(၂)	<input type="checkbox"/>	<input type="checkbox"/>	စက်ပြင်ဆရာ	<input checked="" type="checkbox"/>	<input type="checkbox"/>
မှတ်ချက်			မှတ်ချက်			မှတ်ချက်		

(ဃ) ကျေးရွာသို့ ရောက်ရှိနိုင်သည့်လမ်းအခြေအနေ / ကျေးရွာတစ်ရွာသည် ၎င်း၏ကျေးရွာအုပ်စုနှင့် ဆက်သွယ်ထားသော လမ်းအခြေအနေ (အောက်ပါတို့ကိုပိုင်းပါ)

ကျောက်ကြမ်းလမ်း ကတ္တရာလမ်း ကွန်ကရစ်လမ်း မော်တော်ဆိုင်ကယ်လမ်း
 ကျောက်ခင်းလမ်း မြေသားလမ်း လှေကားလမ်း အခြား _____

(င) ကျေးရွာဖွံ့ဖြိုးမှုစီမံချက်

(၁) လူထုဝေဟင်္ဂါပြုစီမံကိန်းမစတင်မီ ဤကျေးရွာတွင်ကျေးရွာဖွံ့ဖြိုးမှု စီမံချက်ရှိခဲ့ပါသလား? ဝါးပါ
 ရှိပါသည် (မရှိပါ) / မသိပါ
 (၂) ရှိခဲ့ပါလျှင် ဤစီမံချက်ကို မည်သည့် ခုနှစ်တွင်ပြင်ဆင်ခဲ့ပါသနည်း? နှစ်-----/မသိပါ
 (၃) ဤစီမံချက်ကို ဖြည့်စည်းမှုအတည်ပြုခဲ့ပါသလား? ပြုခဲ့ပါသည်/မပြုခဲ့ပါ /မသိပါ

(စ) ခရီးအကွာအဝေး

(၁) ဤကျေးရွာ၏ဝေဟင်္ဂါမှ၎င်းကျေးရွာအုပ်စု၏ဝေဟင်္ဂါအထိခရီးမိုင်မည်မျှကွာဝေးသနည်း? မိုင်-----/မသိပါ
 (၂) ဤကျေးရွာမှ ၎င်းကျေးရွာအုပ်စုဝေဟင်္ဂါအထိသွားလာရာတွင်ကြာမြင့်သည့်အချိန် -----မိနစ်-----နာရီ

ခြောက်သွေ့ရာသီတွင်ကြာချိန်----- ၁၀ မိနစ် ----- ထော်လာဂျီ/မော်တော်ဆိုင်ကယ်/ခြေလျှင်/လား/မော်တော်ဘုတ်/အခြား-----

မိုးရာသီတွင်ကြာချိန်----- ၁၀ မိနစ် ----- ထော်လာဂျီ/မော်တော်ဆိုင်ကယ်/ခြေလျှင်/လား/မော်တော်ဘုတ်/အခြား-----

(ဆ) ပတ်ဝန်းကျင်ဆိုင်ရာသဘာပဘေးအန္တရာယ် -

ဤကျေးရွာတွင်ကြီးခြင်းကိုသို့ သဘာပဘေးအန္တရာယ်ကျရောက်မှုခြင်းရှိပါသလား
 မရှိပါ ရှိပါသည် ရှိလျှင်ဖော်ပြပါ----- လေးမျက်နှာ ----- ၂၀၀၉ ခုနှစ်



လူထုဝဟိုပြုစီမံကိန်း၊စီမံကိန်းလက်ဖွဲ့
အပိုင်း-၃ ၂၉.၉.၂၀၁၅

(ခ) ကျေးရွာတွင် ဖွဲ့စည်းထားသော အဖွဲ့အစည်းများ
လူထုဝဟိုပြုစီမံကိန်းမတိုင်မီ ဤကျေးရွာတွင် ကျေးရွာဖွံ့ဖြိုးရေးအတွက် အစိုးရ(သို့)ရွာသားများကိုယ်တိုင်(သို့) စီမံကိန်းတစ်ခုခုမှ
ဖွဲ့စည်းထားသည့် အဖွဲ့အစည်းများရှိပါသလား။

- (၁)-----
- (၂)-----

ကျေးရွာခေါင်းဆောင်

အမည် ဦးလွန်စောင့်

လက်မှတ်  နေ့စွဲ ၆.၃.၂၀၁၆

လူထုစည်းရုံးရေးမှူး

အမည် ဦးကျန်စောင့်

လက်မှတ်  နေ့စွဲ ၆.၃.၂၀၁၆



လူထုဝဟိုပြုစီမံကိန်းစီမံကိန်းလက်ဖွဲ့
အပိုင်း-၃ ၉.၉.၂၀၁၅

ပုံစံ စ.၂ - စီမံကိန်းစက်ဝန်းအချိန်ဇယား (PC 2)

လမ်းညွှန်ချက်-သက်ဆိုင်ရာလူထုဝဟို/လက်ထောက်နည်းပညာနည်းပညာများ/စီမံကိန်းစက်ဝန်းအဆင့်တစ်ခုစီ ပြီးစီးတိုင်းကျေးရွာနှင့် ကျေးရွာအုပ်စု အတွက်ဤပုံစံကိုဖြည့်သွင်းရမည်။

စည်းမျဉ်းစည်းကမ်း/ဝန်ထမ်း အမည် ဦး ရှင်စောနိုင်

နေ့စွဲ ၂၀၁၅.၁၂.၂၀

စက်ဝန်းအားအမှတ်ဖြည့်ပါ စက်ဝန်း(၁) စက်ဝန်း(၂) စက်ဝန်း(၃)

ပြည်နယ်/တိုင်း အင်းစိန် မြို့နယ် စင်္ကြံ ကျေးရွာအုပ်စု ဖူးယု ကျေးရွာ ၁၂-ကျေးရွာ

စီမံကိန်းစတင်ချက်များ	နေ့စွဲ		အစည်းအဝေးတွင်တက်ရောက်သူအရေအတွက်			
	စတင်သည့်နေ့	ပြီးစီးသည့်နေ့	အမျိုးသားအရေအတွက်	အမျိုးသမီးအရေအတွက်	အိမ်ထောင်စုအရေအတွက်	လူမျိုးစုတက်ရောက်သူ အရေအတွက်နှင့် လူမျိုးစုအမည်
၁. ကျေးရွာစီမံကိန်း မိတ်ဆက်အစည်းအဝေး	၂၀.၁၂.၂၀	၂၀.၁၂.၂၀	၂၉	၉၆	၅၇	၅၅ ၅၆
၂. ကျေးရွာဖွံ့ဖြိုးရေး စီမံချက်ရေးဆွဲခြင်း အစည်းအဝေး	၂၁.၁၂.၂၀	၂၁.၁၂.၂၀	၂၉	၉၆	၅၇	၅၅ ၅၆
၃. ကျေးရွာအုပ်စု လုပ်ငန်း ဆုံးဖြတ်ချက်ချသည့်အစည်းအဝေး						
၄. မြို့နယ်အဆင့်စီမံကိန်းရေးဆွဲရေးနှင့်အကောင်အထည်ဖော်ရေးကော်မတီ၏ စီမံကိန်း သုံးသပ်မှုအစည်းအဝေး						
၅. မြို့နယ် စီမံကိန်းရေးဆွဲရေးနှင့်အကောင်အထည်ဖော်ရေးကော်မတီ၏ဆုံးဖြတ်ချက်ကို ရွာသို့ အသိပေးအကြောင်းကြားသည့်အစည်းအဝေး						
၆. စီမံကိန်းလုပ်ငန်းဆွဲစီမံချက်ရေးဆွဲခြင်း အစည်းအဝေး	မလို	မလို	မလို	မလို	မလို	မလို
၆.၀၁ စီမံကိန်းလုပ်ငန်း အကောင်အထည်ဖော်ရေးအစီအစဉ် ရေးဆွဲခြင်း						

၅၅ ✓
၅၆ ✓



လူထုဝဟိုပြုစီမံကိန်းစီမံကိန်းလက်စွဲ
အပိုင်း-၃ ၂၉.၉.၂၀၁၅

ပုံစံ ၈-၃ ကျေးရွာဖွံ့ဖြိုးရေး ဦးစားပေးအစီအစဉ် (Form PC 3)

လမ်းညွှန် စွက် /အဆင့်(၃)ကျေးရွာဖွံ့ဖြိုးရေးအစဉ်အစဉ်အပေါ်ပြီးဆုံးသောအခါ ကျေးရွာစီမံကိန်း အထောက်အကူပြု
ကော်မတီသည် လူထုစည်းရုံးရေးများအကူအညီဖြင့် ဤပုံစံကိုပြည့်စုံအောင် ဖြည့်သွင်းရမည်။ အားလုံးသော အခက်အခဲ
အတားအဆီးများ၊ ဖွံ့ဖြိုးမှုဦးစားပေးအစီအစဉ်များ၊လူထုဝဟိုပြုစီမံကိန်း၏ ရန်ပုံငွေအရင်းအမြစ်နှင့် မသက်ဆိုင်သည့် လုပ်ငန်းများ
အားလုံးကိုဖော်ပြရမည်။

လူထုစည်းရုံးရေးပူးပေါင်းမှု/ဝန်ထမ်း အမည် **ဦး ရန်ကောင်**

နေ့စွဲ **၂၈.၁၂.၂၀၁၆** စက်ဝန်းအား အမှတ်ခြစ်ပါ (✓) ၎် စက်ဝန်း(၁)
□ စက်ဝန်း(၂) □ စက်ဝန်း(၃) □ စက်ဝန်း(၄)

ပြည်နယ်/တိုင်း **မင်္ဂလာဒုံ** မြို့နယ် **ကျေးရွာအုပ်စု မိဇ္ဈ** ကျေးရွာ **သရက်ကျို**

က. အခက်အခဲအတားအဆီးများအားဆွေးနွေးခြင်း - ယခုလက်ရှိအခြေအနေတွင်ကျေးရွာဖွံ့ဖြိုးတိုးတက်ရေးအတွက်
အဓိကအခက်အခဲအတားအဆီးများသည် မည်သည်များဖြစ်ပါသနည်း(အမျိုးသား/သမီး အနည်းဆုံးအခက်အခဲ ၅ ခုစီဖော်ပြပါ)

အမျိုးသား အဖွဲ့မှတင်ပြသောအခက်အခဲအတားအဆီးများ	အမျိုးသမီး အဖွဲ့မှတင်ပြသောအခက်အခဲအတားအဆီးများ
၁ ဆောက်သုံးရေ အခက်အခဲ	၁ ဆောက်သုံးရေအခက်အခဲ
၂ လျှပ်စစ်မီး အခက်အခဲ	၂ ကျွန်းမာကျေးအခက်အခဲ
၃ ကျွန်းမာကျေးအခက်အခဲ	၃ ပညာကျေးအခက်အခဲ
၄ လမ်းပန်းအခက်အခဲ	၄ လမ်းပန်းအခက်အခဲ
၅	၅

ခ. မျှော်မှန်းခြင်း- နောင်လာမည့် (၅)နှစ် အတွင်း ကျေးရွာဖွံ့ဖြိုးရေး မျှော်မှန်းလျာထားချက်များအား တင်ပြပါ။

အမျိုးသားအဖွဲ့မှတင်ပြသောမျှော်မှန်းချက်များ	အမျိုးသမီးအဖွဲ့မှတင်ပြသောမျှော်မှန်းချက်များ
၁ ပညာကျေးအခက်အခဲ	၁ အ.လ.က.ကျောင်း
၂ ကျွန်းမာကျေးအခက်အခဲ	၂ အ.ပ.ကျောင်း
၃ လမ်းပန်းအခက်အခဲ	၃ စီးပွားရေးအခက်အခဲ
၄ ဆောက်သုံးရေအခက်အခဲ	၄ ဆေးပေးအခက်အခဲ
၅ ကျေးရွာဖွံ့ဖြိုးရေးအခက်အခဲ	၅



လူထုပဟိုပြုစီမံကိန်း၊စီမံကိန်းလက်ခွဲ
အပိုင်း-၃ ၂၉.၉.၂၀၁၅

ဂ. ဤကျေးရွာ၏ လာမည့်(၃)နှစ်အတွက် ဦးစားပေး ဖွံ့ဖြိုးတိုးတက်မှု လုပ်ငန်း အစီအစဉ်များအားဖော်ပြပါ။
(လူထုပဟိုပြုစီမံကိန်း ရန်ပုံငွေအတွက် အဆိုပြုသော အစီအစဉ်များကိုဦးစားပေး အဆင့်အလိုက်ဖော်ပြပြီး ကျန်လူထုပဟိုပြု စီမံကိန်း ရန်ပုံငွေအရင်းအမြစ်နှင့် မပတ်သက်သည့်အစီအစဉ်များလည်းဖော်ပြရန်ဖြစ်သည်)

ကျေးရွာအတွက်ဦးစားပေးဖွံ့ဖြိုး တိုးတက်မှု လုပ်ငန်းစဉ်များ	အဆိုပြုသူ (အမျိုးသားများ/ အမျိုးသမီးများ/ အမျိုးသား+အမျိုးသမီး)	လူထုပဟိုပြုစီမံကိန်းအတွက်အဆိုပြု သည် (ဦးစားပေးအဆင့် အလိုက် ဖော်ပြပါ)	ခန့်မှန်း ကုန်ကျ ဝေရိတ်	အကျိုးခံစား ခွင့်ရှိသူခန့်မှန်းခြေ အရေအတွက်
၁ ကျေးရွာကျွန်းပစ်မြေဖွင့်	(ကျား + မ)	ဦးစားပေး (၁)	၂၅,၀၀၀,၀၀၀	၂၃၁
၂ စိုက်ပျိုးရေးကိရိယာများ	(ကျား)	ဦးစားပေး (၂)	၂၃,၄၀၀,၀၀၀	၂၃၁
၃ သစ်တော တိကျစေရေး	(ကျား + မ)	ဦးစားပေး (၃)	၂၇,၀၀၀,၀၀၀	၂၃၁
၄ စာသင်ကျောင်းတို့ဆီ	(မ)	ဦးစားပေး (၄)	၃,၇၀၀,၀၀၀	၄၅
၅ ဆေးပေးခန်း၊ ကလေးစောင့်	(ကျား + မ)	ဦးစားပေး (၅)	၆,၇၀၀,၀၀၀	၂၃၁
၆ မီးသတ်ကျောက်တိုင်အား	(မ)	ဦးစားပေး (၆)	၇,၄၀၀,၀၀၀	၂၃၁

ဥက္ကဋ္ဌ ၊ ကျေးရွာစီမံကိန်းအထောက်အကူပြုကော်မီတီမှအတည်ပြုသည်။

အမည် ဦးဇော်ဝင်း လက်မှတ် [Signature] ရက်စွဲ ၂၈.၉.၂၀၁၆
ဦးကျော်စန်း [Signature]
၆၃၇၂၀၆



လူထုထုတ်ပြန်ခံကိန်းစီမံကိန်းလက်ဖွဲ့

အရက်-၃ ၂၉.၂၀၁၅

ပုံစံ ၈-၄ ကျေးရွာအုပ်စုစီမံကိန်းလုပ်ငန်းခွဲရွေးချယ်ခြင်းပုံစံ

လမ်းညွှန်ချက်၊ ၁ ကျေးရွာအုပ်စုစီမံချက်ရေးဆွဲသည့်အမည်အပေးတွင် ဤပုံစံအားလူထုစည်းရုံးရေးမှူး / လက်ထောက်နည်းပညာမှူးတို့၏ အကူအညီဖြင့်ပြည်တွင်း မြေညီခွင်မရမည့်၊ ကျပ်အားမြည်စုံတွဲဖြည့်သွင်းပြီးပါကကျေးရွာအုပ်စုဖွဲ့ပြီးတိုးတက်ရေးစီမံချက်တွင်အခြေခံတွဲထားရမည်၊ CF မှ အချက်အလက်များကို MIS သို့ ထည့်သွင်းရမည်၊ ကျေးရွာစည်းရုံးရေးမှူး/ဝန်ထမ်းအမည် ဦးကျော်စောင့်

ကျေးရွာအုပ်စု	၂၈-၃-၂၀၁၄	စက်ဝန်းအားအမှတ်ဖြစ်ပေးပါ(၇)စက်ဝန်း(၁) စက်ဝန်း(၂) စက်ဝန်း(၃) စက်ဝန်း(၄)
ပြည်နယ်/တိုင်း စစ်ကွင်း	ပြန်ယ် မြ၊မောက်	ကျေးရွာအုပ်စု နေပန်းခြံ

ကျေးရွာအမည်	ဆောင်ရွက်မည့် လုပ်ငန်းများ	အတိုင်းအတာ	ခန့်မှန်း တိုက်ရိုက်အကျိုး ဝံ့စားစွင်ရှိလှသူများ	အဆိုပြုတင်ပြသူ	ခန့်မှန်းကျန်ကျားစိတ်		
					စီမံကိန်းမှ ထည့်ဝင်မှု	ကျေးရွာမှ ထည့်ဝင်မှု	အခြားထည့်ဝင်မှု (ခေါ်ပြုပါ) ထည့်ဝင်ငွေ အမည်/အဖွဲ့
မံယုကြီး	စာသင်ကျောင်း (၄၅၅၈) ကျွဲတက်ခြင်း (၆) ခု ၉၅၅ ၈/၈၀ ၁၉-၆၆-၈၀၀၀	၇၃၂	၇၃၂	၈,၄၀၀,၀၀၀	၂,၃၀၀,၀၀၀		၁၀,၇၀၀,၀၀၀
နားဒုန်ယို	ကျေးရွာအုပ်စု စာအုပ်စိုက်ရေး၊ စာအုပ်စိုက်ရေး၊ စာအုပ်စိုက်ရေး၊ စာအုပ်စိုက်ရေး	၁၀၇	၁၀၇	၁,၉၀၀,၀၀၀			၁,၉၀၀,၀၀၀
နားဒါ	ပျက်စီးနေသည့် ကျေးရွာအုပ်စု၊ ကျေးရွာအုပ်စု	၁၆၅	၁၆၅	၄,၈၀၀,၀၀၀			၄,၈၀၀,၀၀၀
စာရက်ကျား	ကျေးရွာအုပ်စု စာအုပ်စိုက်ရေး၊ စာအုပ်စိုက်ရေး၊ စာအုပ်စိုက်ရေး	၂၃၁	၂၃၁	၁,၉၀၀,၀၀၀			၁,၉၀၀,၀၀၀

ကျေးရွာအုပ်စု စီ/ထောက်ကော်မတီ ဥက္ကဋ္ဌ အမည် ဦးကျော်စောင့် လက်မှတ်  ရက်စွဲ

၂၀၁၅ ခုနှစ်



လူထုဝတ်ပြုစီမံကိန်း၊ စီမံကိန်း၊ လက်မှု

အပိုင်း-၃ ၉.၉.၂၀၁၅

ပုံစံ ၈-၄ ကျေးရွာအုပ်စုစီမံကိန်းလုပ်ငန်းခွဲရွေးချယ်ခြင်းပုံစံ

လမ်းညွှန်ချက် ။ ကျေးရွာအုပ်စုစီမံချက်ရေးဆွဲသည့်အစည်းအဝေးတွင် ဤပုံစံအားလူထုဆန္ဒမေးမြန်းရာမှ / လက်ထောက်နည်းပညာမှတစ်ဆင့် အကူအညီဖြင့်ပြင်ဆင်ရာမှ ဖြည့်သွင်းရမည်။
 ဤပုံစံအားပြင်ဆင်ရာတွင် မြို့ပေါ်ကကျေးရွာအုပ်စုရွေးချယ်ရာတွင် အောက်ဖော်ပြပါအချက်အလက်များကို MIS သို့ ထည့်သွင်းရမည်။
 ကျေးရွာစည်းရုံးရေးမှူး/ဝန်ထမ်းအမည် ဦးကျော်စွန်း

နေ့စွဲ ၇.၉.၂၀၁၆ ပြည်နယ်(ကြီး) အစိုးရအဖွဲ့၊ မြို့နယ် ဗန်းမော်မြို့နယ်

ကျေးရွာအမည်	ဆောင်ရွက်မည့် လုပ်ငန်းများ	အတိုင်းအတာ	ခန့်မှန်း တိုက်ရိုက်အကျိုး ခံစားခွင့်ရှိသူများ	အဆိုပြုတင်ပြသူ	ခန့်မှန်းကျန်ကျစရိတ်			စုစုပေါင်း
					စီမံကိန်းမှ ထည့်သွင်းမှု	ကျေးရွာမှ ထည့်သွင်းမှု	အခြားထည့်သွင်းမှု (ဖော်ပြပါ) ထည့်သွင်းငွေ ၊ အမည်/အဖွဲ့	
ဝင်္ဂဗိုဇ်	အားထုတ်ရေး၊ မြေပြင်ရေး၊ များသောအားဖြင့်	၉၀' x ၃၀' x ၂၅' x ၀"	၅၁	<input type="checkbox"/> ကျား <input type="checkbox"/> မ <input checked="" type="checkbox"/> ကျား+မ	၈၅၀၀၀၀၀	၉၀၀၀၀၀		၈၉၀၀၀၀
နားနန်းလှိုင်	အားထုတ်ရေး၊ မြေပြင်ရေး၊ များသောအားဖြင့်	၂၀' x ၃၀' x ၃၀' ထပ်ကပ် / အခြား	၁၀၇	<input type="checkbox"/> ကျား <input checked="" type="checkbox"/> မ <input type="checkbox"/> ကျား+မ	၂,၅၀၀,၀၀၀			၂,၅၀၀,၀၀၀
နားနန်း	အားထုတ်ရေး၊ မြေပြင်ရေး၊ များသောအားဖြင့်	၂၀' x ၃၀' x ၃၀' ထပ်ကပ် / အခြား	၁၆၅	<input type="checkbox"/> ကျား <input checked="" type="checkbox"/> မ <input type="checkbox"/> ကျား+မ	၂,၅၀၀,၀၀၀			၂,၅၀၀,၀၀၀
သားကလေး	အားထုတ်ရေး၊ မြေပြင်ရေး၊ များသောအားဖြင့်	၂၀' x ၂၀' x ၃၀' အုပ်စုအတွက် (၆၀၀၀၀၀၀၀၀)	၂၃၁	<input type="checkbox"/> ကျား <input checked="" type="checkbox"/> မ <input type="checkbox"/> ကျား+မ	၆,၂၀၀,၀၀၀			၆,၂၀၀,၀၀၀

အမည် ဦးကျော်စွန်း လက်မှတ်

၇.၉.၂၀၁၅

ရာထူး ကျေးရွာအုပ်စု စီမံကိန်း/ထောက်ကော်မတီ ဥက္ကဋ္ဌ



လူထုဝဟ်ပြဝ်ပဲက်နံ၊ပဲက်နံ၊လက်ဝဲ

အဝိုင်း-၃ ၉.၉.၂၀၁၅

ပုံစံ ၀-၄ ကျေးရွာအုပ်စုပံက်နံလုပ်ငန်းခွဲရွေးချယ်ခြင်းပုံစံ

လမ်းညွှန်ချက်၊ ။ ကျေးရွာအုပ်စုပံက်နံရွေးချယ်ခြင်းရေတွက်သည့်အဆင့်အစည်းအဝေးတွင် ဤပုံစံအားလူထုဝဟ်အသုံးပြုပေးရန် / လက်ထောက်နည်းပညာများကို၏ အကူအညီဖြင့်ပြည်တွင်းတွင် ပြည်ပအားဖြည့်စွမ်းဆောင်ရည်မြှင့်တင်ပြီးပါကကျေးရွာအုပ်စုရွေးချယ်ခြင်းကိုအခြေခံချက်တွင်ရေးသားထားပါသည်။ CF မှ အချက်အလက်များကို MIS သို့ ထည့်သွင်းရမည်။
 ကျေးရွာအစည်းရုံးရွေးချယ်ရမည့် အုပ်စုပံက်နံ
 နေရာ ၇၆. ၅. ၂၀၁၆
 စက်ဝန်းအားအမှတ်ပြစ်ပေးပါ(၇)၊ စက်ဝန်း(၁)၊ စက်ဝန်း(၂)၊ စက်ဝန်း(၃)၊ စက်ဝန်း(၄)၊
 ပြည်နယ်(တိုင်း) စက်ဝန်း၊
 ကျေးရွာအုပ်စု နေရာပုံစံ

ကျေးရွာအမည်	ဆောင်ရွက်မည့် လုပ်ငန်းများ	အစဉ်အတော်	ခန့်မှန်း တိုက်ရိုက်အကျိုး ဝတ်ဆောင်မှုများ	အဆိုပြုတင်ပြသူ	ပံက်နံ၊ပဲက်နံ၊လက်ဝဲ		စုစုပေါင်း
					ပံက်နံ၊ပဲက်နံ၊လက်ဝဲ	ကျေးရွာအုပ်စု ထည့်သွင်းမှု	
တက္ကသိုလ်	အစောပေးရန် ၀၉၀၀၀ ၀၉၀၀၀	၂၀ x ၂၀ x ၀၅ ၀၉၀၀၀	၁၀၇	၂ကျား ၀မ	၆,၂၀၀,၀၀၀		၆,၂၀၀,၀၀၀
နားနုပဲနု	နားနုပဲနု ၁၀၇ ၀၉	၁၉၀၀ x ၀၂ x ၀၉	၁၀၇	၀ကျား ၀ကျား + ၀	၆,၇၀၀,၀၀၀		၆,၇၀၀,၀၀၀
နားခါ	နားခါ ၀၉	၁၀၇၀၀ x ၀၂ ၀၉	၁၀၅	၂ကျား ၀မ	၃,၃၀၀,၀၀၀		၃,၃၀၀,၀၀၀
ဝတ်စုံအစည်း	ဝတ်စုံအစည်း ၀၉	၁၀ x ၀၅ x ၀၉	၂၃၀	၀ကျား ၀ကျား + ၀	၂,၄၀၀,၀၀၀		၂,၄၀၀,၀၀၀

ရထား: ကျေးရွာအုပ်စု ပံက်နံ/စက်ဝန်းပံက်နံ ပညာ

အမည် ဦးရွှေအောင်လက်မှတ်

နေရာ

ရက်



လူထုဝတ်ပြုစီမံကိန်းစီမံကိန်းလက်စွဲ
အပိုင်း-၃ ၂၉-၉-၂၀၁၅

ပုံစံ - စ-၁၂ - အစည်းအဝေးထောက်ပံ့ရေးသွေး (FORM PC 12)

လမ်းညွှန်၊ စီမံကိန်း အစည်းအဝေးအားလုံးတွင် အသုံးပြုရန်၊ လူထုစည်းရုံးရေးမှူးက ကျေးဇူးသို့ ကွင်းထောင်စဉ် စစ်ဆေး၍ ပုံစံ ၂ စီမံကိန်းစက်ဝန်းအချိန်ဇယားပါ အစည်းအဝေးထောက်ပံ့ရေးသွေး
အသုံးပြုရန်အတွက် ဖြည့်သွင်းရန်

စည်းရုံးရေးမှူးအမည် ဦးကျော်မင်း

ရက်စွဲ ၂၀.၇.၂၀၁၆ စီမံကိန်းစက်ဝန်းအမှတ်ဖြစ်ပါ (V) စက်ဝန်း (၂) စက်ဝန်း (၃) စက်ဝန်း (၄)

ပြည်နယ်/တိုင်းဒေသကြီး မ.စ.လှိုင်ကျေး မြို့နယ် မ.ပ.လှိုင် ကျေးရွာအုပ်စု မံလေး ဇွဲ၊ ကျေးရွာ ၁၁၇၇၇၇

အစည်းအဝေးခေါင်းစဉ်: ပထမ ကြိမ် ကျေးရွာ ကစည်းကမ်း

စဉ်	အမည်	ကျား (M)	မ (F)	အိမ်ထောင် စုတိုက်စား လှယ် (M/F)	လူမျိုး	လက်မှတ်
၀၁	ဦးကျော်မင်း	✓		✓	ကရင်	အနီး ၀၃
၀၂	ဒေါ်ခင်စု		✓	✓	"	၂၅
၀၃	ဒေါ်ခင်စု		✓	✓	"	၀၃
၀၄	ဦးကျော်မင်း	✓			"	၀၆
၀၅	ဒေါ်ခင်စု		✓		"	၀၆
၀၆	ဒေါ်ခင်စု		✓		"	၀၆
၀၇	ဒေါ်ခင်စု		✓		"	၀၆
၀၈	ဒေါ်ခင်စု		✓		"	၀၆
၀၉	ဒေါ်ခင်စု		✓		"	၀၆
၁၀	ဒေါ်ခင်စု		✓		"	၀၆
၁၁	ဒေါ်ခင်စု		✓		"	၀၆
၁၂	ဒေါ်ခင်စု		✓		"	၀၆
၁၃	ဒေါ်ခင်စု		✓		"	၀၆
၁၄	ဒေါ်ခင်စု		✓		"	၀၆
၁၅	ဒေါ်ခင်စု		✓		"	၀၆
၁၆	ဒေါ်ခင်စု		✓		"	၀၆
၁၇	ဒေါ်ခင်စု		✓		"	၀၆
၁၈	ဒေါ်ခင်စု		✓		"	၀၆
၁၉	ဒေါ်ခင်စု		✓		"	၀၆
၂၀	ဒေါ်ခင်စု		✓		"	၀၆
စုစုပေါင်း		၂	၁၁	၃		

(၁) အိမ်ထောင်စုံစားဖြစ်ရန်မလိုပါ။ အမျိုးသား/အမျိုးသမီး အိမ်ထောင်စု တစ်စုကို တိုက်စားပြုလုပ်သည်များကို အမှတ်ပြုပါ။



လူထုဝင်္ဂဗြိတိမင်္ဂန်းစီမံကိန်းလက်ဖွဲ့
အပိုင်း-၃ ၉.၉.၂၀၁၅

ပုံစံ - ၈-၁၂ - အစည်းအဝေးထောက်ပံ့ရေးကိစ္စများ (FORM PC 12)

လမ်းညွှန် စီမံကိန်း အစည်းအဝေးအားလုံးတွင် အသုံးပြုရန် လူထုဝင်္ဂဗြိတိမင်္ဂန်းစီမံကိန်းအစီအစဉ်နှင့် ဆက်သွယ်၍ ပုံစံ ၂ စီမံကိန်းစတင်သည့်အချိန်ထိအထိ အစည်းအဝေးထောက်ပံ့ရေးကိစ္စများအစီအစဉ်ကို ဖြည့်သွင်းရန်

စည်းရုံးရေးအဖွဲ့အမည် ပိုင်ပိုင်စီမံကိန်း

ရက်စွဲ ၂၀၁၅. ၁၀.၁၈

ပြည်နယ်/တိုင်းဒေသကြီး ထွန်းတပွဲမြို့နယ် မြို့နယ် ပေါင်တန်း ကျေးရွာအုပ်စု မဲယားကြီး ကျေးရွာ သုတေသနပေးစီမံကိန်း(ပ) စီမံကိန်း(ပ) စီမံကိန်း(ပ) စီမံကိန်း(ပ)

အစည်းအဝေးစစ်ဆေးရန် ယထာရက်စွာ စစ်ဆေးရမည့် အစည်းအဝေးများ

စဉ်	အမည်	ကျား (V)	မ (V)	အိမ်ထောင်စုတိုက်စားလွယ် (V ^(၁))	လူမျိုး	လက်မှတ်
၇၂	၆၅၅၆၅၅၅၅၅၅		✓		ကရီး	
၇၃	၆၅၅၆၅၅၅၅၅၅		✓	✓	မ	Mint
၇၄	၆၅၅၆၅၅၅၅၅၅		✓	✓	မ	Whin
၇၅	၆၅၅၆၅၅၅၅၅၅	✓		✓	မ	၆၅၅၆
၇၆	၆၅၅၆၅၅၅၅၅၅		✓	✓	မ	၆၅၅၆
၇၇	၆၅၅၆၅၅၅၅၅၅	✓		✓	မ	၆၅၅၆
၇၈	၆၅၅၆၅၅၅၅၅၅		✓	✓	မ	၆၅၅၆
၇၉	၆၅၅၆၅၅၅၅၅၅		✓	✓	မ	၆၅၅၆
၈၀	၆၅၅၆၅၅၅၅၅၅	✓		✓	မ	၆၅၅၆
	စုစုပေါင်း	၃	၁၀	၈		

(၁) အိမ်ထောင်စုစီမံကိန်းမရှိပါ။ အမျိုးသား/အမျိုးသမီး အိမ်ထောင်စု တစ်ခုကို တိုက်စားပြုလုပ်သည်ဟုဆို အမှတ်ကြိမ်ပါ။



လူထုထုတ်ပြန်ခွင့်ပေးပေးရန်အတွက်
အစီအစဉ် ၂၉-၉-၂၀၁၅

ပုံစံ - ၈-၁၂ - အစည်းအဝေးထောက်ပံ့ရေး (FORM PC 12)

လက်ရှိစီမံကိန်း အစည်းအဝေးအောက်တွင် အသုံးပြုရန် လူထုထုတ်ပြန်ခွင့်ပေးပေးရန်အတွက် စီမံကိန်းထုတ်ပြန်ရေးအဖွဲ့အစည်းအဖွဲ့ဝင်အဖြစ် အစည်းအဝေးထောက်ပံ့ရေး
အဖွဲ့ဝင်အဖြစ် ထုတ်ပြန်ခွင့်ပေးရန်
စည်းရုံးရေးအဖွဲ့အစည်း ဦးစီးဌာန

ရက်စွဲ ၂၀.၉.၂၀၁၆

စီမံကိန်းထုတ်ပြန်အဖွဲ့ဝင်ဖြစ်ပါ (✓) စက်ဝန်း (၂) စက်ဝန်း (၃) စက်ဝန်း (၄)

ပြည်နယ်/တိုင်းဒေသကြီး အကျိုးအမြတ် ပြီးနောက် ပြန်လည်ထုတ်ပြန်ရေးအဖွဲ့ဝင်အဖြစ် ထုတ်ပြန်ခွင့်ပေးရန်

အစည်းအဝေးခေါင်းစဉ်: ပထမ ကြိမ် တွေ့ဆုံရင်း စာတမ်း

စဉ်	အမည်	ကျား (✓)	မ (✓)	အိမ်ထောင် စုကိုယ်စား လှယ် (✓) ^(၁)	လုပ်ငန်း	လက်မှတ်
၂၀	ဦးစောင့်မြင့်	✓			ကျေး	စောင့်မြင့်
၂၁	ဦးဝင်းကျော်	✓		✓	"	ဝင်းကျော်
၂၂	ဦးစောင့်မြင့်	✓		✓	"	စောင့်မြင့်
၂၃	ဦးဝင်းကျော်	✓		✓	"	ဝင်းကျော်
၂၄	ဦးစောင့်မြင့်	✓		✓	"	စောင့်မြင့်
၂၅	ဦးဝင်းကျော်	✓		✓	"	ဝင်းကျော်
၂၆	ဦးစောင့်မြင့်	✓		✓	"	စောင့်မြင့်
၂၇	ဦးဝင်းကျော်	✓		✓	"	ဝင်းကျော်
၂၈	ဦးစောင့်မြင့်	✓		✓	"	စောင့်မြင့်
၂၉	ဦးဝင်းကျော်	✓		✓	"	ဝင်းကျော်
၃၀	ဦးစောင့်မြင့်	✓		✓	"	စောင့်မြင့်
၃၁	ဦးဝင်းကျော်	✓		✓	"	ဝင်းကျော်
၃၂	ဦးစောင့်မြင့်	✓		✓	"	စောင့်မြင့်
	စုစုပေါင်း	၁၁	၂	၁၃		

(၁) အိမ်ထောင်စုကိုယ်စားလှယ်အဖြစ် ထုတ်ပြန်ခွင့်ပေးရန်အတွက် အစည်းအဝေးထောက်ပံ့ရေးအဖွဲ့ဝင်အဖြစ် ထုတ်ပြန်ခွင့်ပေးရန်



လူထုဝဟ်ပြုစီမံကိန်းစီမံကိန်းလက်ဖွဲ့
အပိုင်း-၃ ၉.၉.၂၀၁၅

ပုံစံ - ၀-၁၂ - အစည်းအဝေးတက်ရောက်သူများ (FORM PC 12)

လမ်းညွှန်၊ စီမံကိန်း အစည်းအဝေးအားလုံးတွင် အသုံးပြုရန် လူထုစည်းရုံးရေးအဖွဲ့က ကျေးဇူးတင် တောင်းဆိုသည့် စစ်ဆေးရန် ပုံစံ ၂ စီမံကိန်းတင်ပြရန်အချိန်ဇယားပါ အစည်းအဝေးတက်ရောက်
သူများစာရင်းကို ဖြည့်သွင်းရန်

စည်းရုံးရေးအဖွဲ့အမည် ဦးစင်မောင်ဝင်း

ရက်စွဲ ၂၃.၂.၂၀၁၆ စီမံကိန်းတင်ပြရန် (✓) စက်ဝန်း (၂) စက်ဝန်း (၃) စက်ဝန်း (၄)

ဖြည့်နယ်/ တိုင်းဒေသကြီး မန္တလေး မြို့နယ် မိုးမောက် ကျေးရွာအုပ်စု ပဲယင်းကြီး ကျေးရွာ သရက်ကျီး

အစည်းအဝေးခေါင်းစဉ် ဒုတိယ အကြိမ်ကျေးရွာ စာရင်းစာရင်းပြုစုခြင်း ၂၀၁၅

စဉ်	အမည်	ကျား (✓)	မ (✓)	အိမ်ထောင် စုတိုင်းစား လူယ် (✓) (၁)	လူမျိုး	လက်မှတ်
၁	ဦးသန်းလွင်	✓		✓	ဇနီး	
၂	ဦးစင်မောင်	✓		✓	ရွာမ	
၃	ဦးဖျာမောင်	✓		✓	"	
၄	ဦးစင်ဦး	✓		✓	ဇနီး	
၅	ဦးကျော်ဦး	✓		✓	"	
၆	ဦးဘကြီးမောင်	✓		✓	"	
၇	ဦးခိုင်လင်းဦး	✓		✓	"	
၈	ဦးစင်မောင် (၂)	✓		✓	"	
၉	ဦးကျော်စိန်	✓		✓	"	
၁၀	ဦးစင်မောင်	✓		✓	"	
၁၁	ဦးကျော်စိန်မောင်	✓		✓	"	
၁၂	ဦးကျော်စင်	✓		✓	"	
၁၃	ဦးစင်မောင်	✓		✓	"	
	စုစုပေါင်း	၂၄		၂၄		

(၁) အိမ်ထောင်စုစီမံကိန်းမရှိပါ။ အမျိုးသား/အမျိုးသမီး အိမ်ထောင်စု တစ်စုကို တိုင်းစားပြုလုပ်သူမဆို အမှတ်ကြိုက်ပါ။



လူထုထုတ်ပြန်စီမံကိန်းစီမံကိန်းလက်ခွဲ
အပိုင်း-၃ ၉.၉.၂၀၁၅

ပုံစံ - ၀-၀၂ - အစည်းအဝေးထောက်ပံ့ရေးကိရိယာများ (FORM PC 12)

လမ်းညွှန်၊ စီမံကိန်း၊ အစည်းအဝေးအားလုံးတွင် အသုံးပြုရန်၊ လူထုထုတ်ပြန်ရေးရာ ကျားရာသို့ ကွင်းထဲသို့ စစ်ဆေးရန် ပုံစံ ၂ စီမံကိန်းစီမံကိန်းအချိန်ဇယားပါ အစည်းအဝေးထောက်ပံ့ရေးကိရိယာများကို ပြင်ဆင်ရန်

စည်းရုံးရေးမှူးအမည် ၂. ၁၅၈၈၁၆၁

ရက်စွဲ ၂၀၁၅. ၇. ၂၀

ပြည်နယ်/တိုင်းဒေသကြီး အစိုးရအဖွဲ့၊ မြို့နယ် အ/ဇနား၊ မြို့နယ် အ/ဇနား၊ ကျေးရွာ ၂၇၇၇၇

စဉ်	အမည်	ကျား (✓)	မ (✓)	အိမ်ထောင်စုအဖွဲ့အစည်း (✓)	လူမျိုး	လက်မှတ်
၁၄	၂၀၁၅.၇.၂၀	✓	✓	✓	ကဏ္ဍ	စဉ်: ၆၂
၁၅	၂၀၁၅.၇.၂၀	✓	✓	✓	"	"
၁၆	၂၀၁၅.၇.၂၀	✓	✓	✓	"	ပြည်: ၂
၁၇	၂၀၁၅.၇.၂၀	✓	✓	✓	"	အစိုးရ
၁၈	၂၀၁၅.၇.၂၀	✓	✓	✓	"	အစိုးရ
၁၉	၂၀၁၅.၇.၂၀	✓	✓	✓	"	ပြည်: ၂
၂၀	၂၀၁၅.၇.၂၀	✓	✓	✓	"	အစိုးရ
၂၁	၂၀၁၅.၇.၂၀	✓	✓	✓	"	အစိုးရ
၂၂	၂၀၁၅.၇.၂၀	✓	✓	✓	"	ပြည်: ၂
စုစုပေါင်း			၅	၆		

(၁) အိမ်ထောင်စုစီမံကိန်းစီမံကိန်း၊ အမျိုးသား/အမျိုးသမီး အိမ်ထောင်စု တစ်ခုကို ကိုယ်စားပြုသူအဖြစ် အမှတ်ပြုပါ။



လူထုဝတ်ပြုစံကိန်းစီမံကိန်းလက်ဖွဲ့
အပိုင်း ၃ ၂၉.၉.၂၀၁၅

ပုံစံ - ၈-၁၂ - အစည်းအဝေးတက်ရောက်သူများ (FORM PC 12)

လမ်းညွှန် စီမံကိန်း အစည်းအဝေးအားလုံးတွင် အသုံးပြုရန်၊ လူထုဝတ်ပြုစံကိန်းစီမံကိန်းအဖွဲ့ဝင်များက ကျေရာသို့ ကွင်းဆင်းစဉ် စစ်ဆေးဖို့ ပုံစံ ၂ စီမံကိန်းစီမံကိန်းအဖွဲ့ဝင်များအား အစည်းအဝေးတက်ရောက်သူများစာရင်းကို ပြည့်စုံစွာ ထည့်သွင်းရန်

စည်းရုံးရေးမှူးအမည် ဦးစင်မောင်ဝင်း

မှတ်စွဲ ၂၃.၂.၂၀၁၆ စီမံကိန်းစီမံကိန်းအဖွဲ့ဝင်ဖြစ်ပါ (✓) စီမံကိန်း (၁) စီမံကိန်း (၂) စီမံကိန်း (၃) စီမံကိန်း (၄) စီမံကိန်း (၅) စီမံကိန်း (၆) စီမံကိန်း (၇) စီမံကိန်း (၈) စီမံကိန်း (၉) စီမံကိန်း (၁၀) စီမံကိန်း (၁၁) စီမံကိန်း (၁၂) စီမံကိန်း (၁၃) စီမံကိန်း (၁၄) စီမံကိန်း (၁၅) စီမံကိန်း (၁၆) စီမံကိန်း (၁၇) စီမံကိန်း (၁၈) စီမံကိန်း (၁၉) စီမံကိန်း (၂၀)

ပြည်နယ်/ တိုင်းဒေသကြီး ထရိုင်း မြို့နယ် မိုးမောက် ကျေးရွာအုပ်စု မံယု ဝါးကြီး ကျေးရွာ ၁၀၇၈၇၇

အစည်းအဝေးခေါင်းစဉ် ဒုတိယ နှစ်ကြိမ် ကျေးရွာကစည်းကမ်းပြုလုပ်ခြင်း ၂၀၁၆

စဉ်	အမည်	ကျား (✓)	မ (✓)	အိမ်ထောင်စုကိုယ်စားလှယ် (✓) ^(၁)	လူမျိုး	လက်မှတ်
၁	<u>ဦးစင်မောင်</u>	✓		✓	<u>ဇနီး</u>	<u>၀</u>
၂	<u>ဦးစင်ခိုင်ဦး</u>	✓		✓	<u>မ</u>	<u>၀၆.၅.၆၆</u>
၃	<u>ဦးစင်မောင်</u>	✓		✓	<u>မ</u>	<u>မောင်မောင်</u>
၄	<u>ဦးစင်မောင်</u>	✓		✓	<u>မ</u>	<u>မောင်မောင်</u>
၅	<u>ဦးစင်မောင်</u>	✓		✓	<u>မ</u>	<u>မောင်မောင်</u>
၆	<u>ဦးစင်မောင်</u>	✓		✓	<u>မ</u>	<u>မောင်မောင်</u>
၇						
၈						
၉						
၁၀						
၁၁						
၁၂						
၁၃						
၁၄						
၁၅						
၁၆						
၁၇						
၁၈						
၁၉						
၂၀						
စုစုပေါင်း		<u>၆</u>		<u>၆</u>		

(၁) အိမ်ထောင်စုကိုယ်စားလှယ်အဖြစ် ရွေးချယ်ခံရသူများ၏ အမျိုးသား/အမျိုးသမီး အိမ်ထောင်စု တစ်စုကို ကိုယ်စားပြုလုပ်သည်ဟုဆို အမှတ်ပြုပါ။



လူထုထုတ်ပြန်စီမံကိန်းစီမံကိန်းလက်ခွဲ
အပိုင်း ၃ ၉.၉.၂၀၁၅

ပုံစံ - ၈-၁၂ - အစည်းအဝေးထောက်ရောက်သူများ (FORM PC 12)

လမ်းညွှန် စီမံကိန်း အစည်းအဝေးအားလုံးတွင် အသုံးပြုရန်၊ လူထုစည်းရုံးရေးအဖွဲ့က ကျေးဇူးတင်ပေးသည့် စာတမ်းပုံစံ ၂ စီမံကိန်းစီမံကိန်းအဖွဲ့၏အယူအဆအတိုင်းအတိုင်း
သို့မဟုတ်အစည်းအဝေးအဖွဲ့အစည်းတွင် အသုံးပြုရန်၊ လူထုစည်းရုံးရေးအဖွဲ့က ကျေးဇူးတင်ပေးသည့် စာတမ်းပုံစံ ၂ စီမံကိန်းစီမံကိန်းအဖွဲ့၏အယူအဆအတိုင်းအတိုင်း

စည်းရုံးရေးအဖွဲ့အစည်း ဦးစီးဌာန ဦးစီးဌာန

ရက်စွဲ ၂၀.၂.၂၀၁၆. ၇.၃.၂၀၁၆ စီမံကိန်းစီမံကိန်းအဖွဲ့အစည်း(၁) စီမံကိန်း(၂) စီမံကိန်း(၃) စီမံကိန်း(၄)

ပြည်နယ်/တိုင်းဒေသကြီး စစ်ကိုင်း၊ မြို့နယ် မင်းတပ်မြို့နယ်၊ မြို့နယ် အဖွဲ့အစည်း(၁) စီမံကိန်း(၂) စီမံကိန်း(၃) စီမံကိန်း(၄)

စဉ်	အမည်	ကျား (V)	မ (V)	အိမ်ထောင် စုတိုက်စား လှယ်(V) ^(၁)	လူမျိုး	လက်မှတ်
၁	ဖေဖော်ဝါရီ		✓	✓	ကုန်း	ဗြဲသရီး
၂	ဦးစော၊ ဇော်မြင့်	✓		✓	"	သန်းစောမြင့်
၃	ဦးကျော်ဝင်း	✓		✓	"	ဦးကျော်ဝင်း
၄	ဖေဖော်ဝါရီ		✓		"	မအောင်စော
၅	ဖေဖော်ဝါရီ		✓		"	မအောင်စော
၆	ဖေဖော်ဝါရီ		✓		"	မအောင်စော
၇	ဖေဖော်ဝါရီ		✓		"	မအောင်စော
၈	ဖေဖော်ဝါရီ		✓		"	မအောင်စော
၉	ဖေဖော်ဝါရီ		✓		"	မအောင်စော
၁၀	ဖေဖော်ဝါရီ		✓		"	မအောင်စော
၁၁	ဖေဖော်ဝါရီ		✓		"	မအောင်စော
၁၂	ဦးစော၊ ဇော်မြင့်	✓		✓	ကုန်း	ဗြဲသရီး
၁၃	ဖေဖော်ဝါရီ		✓		"	မအောင်စော
၁၄	ဖေဖော်ဝါရီ		✓		"	မအောင်စော
စုစုပေါင်း		၃	၁၀	၁၀		

(၁) အိမ်ထောင်စုစီမံကိန်းအဖွဲ့အစည်း၊ အမျိုးသား/အမျိုးသမီး အိမ်ထောင်စု တစ်စုကို ကိုယ်စားပြုသူမည်သူမဆို အမှတ်ပြုပါ။



လူထုဝဟ်ပြီဝ်ကိန်းစီမံကိန်းလက်စွဲ
အပိုင်း-၃ ၉.၉.၂၀၁၅

ပုံစံ - ၈-၁၂ - အစဉ်အစေးတက်ရောက်သူများ (FORM PC 12)

လမ်းညွှန် စီမံကိန်း အစဉ်အစေးအားလုံးတွင် အသုံးပြုရန်၊ လူထုစည်းရုံးရေးမှတစ်ဆင့် ကွင်းဆင်းစဉ် စစ်ဆေးဖို့ ပုံစံ ၂ စီမံကိန်းတက်ရောက်အဆိုန်ယောင်းပါ အစဉ်အစေးတက်ရောက်သူများစာရင်းကို ဖြည့်သွင်းရန်

စည်းရုံးရေးမှူးအမည် ဦးစွန်းကျော်

ရက်စွဲ၊ ၂၀၂၂.၁၀.၀၆ , ၇.၃.၂၀၁၆ စီမံကိန်းတက်ရောက်မှုအမှတ်ဖြစ်ပါ(✓) စက်ဝန်း(၂) စက်ဝန်း(၃) စက်ဝန်း(၄)

ဖြည့်နယ်/ တိုင်းဒေသကြီး ပြည်နယ် မြို့နယ် ကျေးရွာအုပ်စု ကျေးရွာ

၈၈ ကိုယ် မန်းမောင် မိမိ သရက်ကျီး

အစဉ်အစေးစေခေါ်ခင်း၊ ၃-၈၁၅ (၃-၇၆)

စဉ်	အမည်	ကျား (✓)	မ (✓)	အိမ်ထောင် စုကိုယ်စားလှယ်(✓) ^(၁)	လူမျိုး	လက်မှတ်
၁၄	ဦးမောင်ကျော်	✓		✓	ဗမာ	၈၆၈၇၆
၁၅	ဦးဝင်းဝင်း	✓		✓	"	
၁၆	ဦးမောင်မောင်	✓		✓	"	
၁၇	ဦးမောင်မောင်	✓		✓	"	
၁၈	ဦးမောင်မောင်	✓		✓	"	
၁၉	ဦးမောင်မောင်	✓		✓	"	
၂၀	ဦးမောင်မောင်	✓		✓	"	
၂၁	ဦးမောင်မောင်	✓		✓	ဗမာ	
၂၂	ဦးမောင်မောင်	✓		✓	ဗမာ	
၂၃	ဦးမောင်မောင်	✓		✓	ဗမာ	
၂၄	ဦးမောင်မောင်	✓		✓	"	
၂၅	ဦးမောင်မောင်	✓		✓	"	
၂၆	ဦးမောင်မောင်	✓		✓	"	
၂၇	ဦးမောင်မောင်	✓		✓	"	
စုစုပေါင်း		၂၆		၂၆		

(၁) အိမ်ထောင်စဉ်စစ်ဆေးရန်မလိုပါ။ အမျိုးကား/အမျိုးသမီး အိမ်ထောင်စု တစ်စုကို ကိုယ်စားပြုသူမည်သူမဆို အမှတ်ဖြစ်ပါ။



လူထုတိုက်ရိုက်စီမံကိန်းစီမံကိန်းလက်ဖွဲ့
အပိုင်း-၃ ၉.၉.၂၀၁၅

ပုံစံ - ၈-၁၂ - အစည်းအဝေးထောက်ရောက်သူများ (FORM PC 12)

လက်ညွှန်း စီမံကိန်း အစည်းအဝေးအားလုံးတွင် အသုံးပြုရန် လူထုတိုက်ရိုက်စီမံကိန်းအဖွဲ့မှ အစည်းအဝေးအားလုံးအဖွဲ့ဝင်အဖြစ် ဝင်ရောက် ပုံစံ ၂ စီမံကိန်းစီမံကိန်းအဖွဲ့ဝင်အဖြစ် ဝင်ရောက်	
အစည်းအဝေးအဖွဲ့အစည်း ဦးရှင်မောင်	
ရက်စွဲ၊ ၂၃.၂.၂၀၁၆, ၇.၃.၂၀၁၆	စီမံကိန်းစီမံကိန်းအဖွဲ့အစည်း(✓) <input type="checkbox"/> စီမံကိန်း(၂) <input type="checkbox"/> စီမံကိန်း(၃) <input type="checkbox"/> စီမံကိန်း(၄)
ပြည်နယ်/တိုင်းဒေသကြီး၊ ခက်ကင်း၊	မြို့နယ်၊ မင်းမောက်၊ ကျေးရွာအုပ်စု၊ မံယု၊ (ကြီး)၊ ကျေးရွာ ၁၁၇၇၇၇

အစည်းအဝေးအစည်းစဉ်၊ ဒုတိယ ကြိမ်၊ အစည်းအဝေး၊ ၂၃ > ၇၇၇ ၉.၉.၂၀၁၅

စဉ်	အမည်	ကျား (✓)	မ (✓)	အိမ်ထောင် ဝန်ထမ်း (✓)	လူမျိုး	လက်မှတ်
၃၇	ဦးဘိုးဇော်	✓		✓	ဗမာ	ဦးဘိုးဇော်
၃၈	ဦးစံမောင်	✓		✓	"	ဦးစံမောင်
၃၉	ဦးစံမောင်	✓		✓	"	ဦးစံမောင်
၄၀	ဦးမောင်စိုး	✓		✓	"	ဦးမောင်စိုး
၄၁	ဦးမောင်စိုး	✓		✓	"	ဦးမောင်စိုး
၄၂	ဦးစံမောင်	✓		✓	"	ဦးစံမောင်
၄၃	ဦးစံမောင်	✓		✓	"	ဦးစံမောင်
၄၄	ဦးစံမောင်	✓		✓	"	ဦးစံမောင်
၄၅	ဦးစံမောင်	✓		✓	"	ဦးစံမောင်
၄၆	ဦးစံမောင်	✓		✓	"	ဦးစံမောင်
၄၇	ဦးစံမောင်	✓		✓	"	ဦးစံမောင်
၄၈	ဦးစံမောင်	✓		✓	"	ဦးစံမောင်
၄၉	ဦးစံမောင်	✓		✓	"	ဦးစံမောင်
၅၀	ဦးစံမောင်	✓		✓	"	ဦးစံမောင်
စုစုပေါင်း		၅၀	၃	၅၀		

(၁) အိမ်ထောင်စဉ်စီမံကိန်းစီမံကိန်းအဖွဲ့အစည်းအဖွဲ့ဝင်အဖြစ် ဝင်ရောက် တက်ရောက် တာဝန်ထမ်းဆောင်သူများအဖွဲ့အစည်း



စစ်ကိုင်းတိုင်းဒေသကြီး၊ ဝန်းမောက်မြို့နယ်

(က) - ၂။ ကျေးရွာအစည်းအဝေးမှတ်တမ်း

ကျေးရွာ ။ သာဓကကျွန်း
 ကျေးရွာအုပ်စု ။ နှစ်စိမ်းကျွန်းမြို့နယ်
 အစည်းအဝေးပြုလုပ်သည့်နေရာ ။ ကျေးရွာကျွန်းကြီးကျွန်းကျွန်း
 နေ့စွဲ ။ ၂၀၂၁ ခု၊ ၂၀၁၆

အကြောင်းအရာ ။ ပထမနှစ် စီမံကိန်း
 မိတ်ဆက်အစည်းအဝေးပထမအကြိမ်အစည်းအဝေးပြုလုပ်ခြင်း။

ဆွေးနွေးချက်များ

အစည်းအဝေးတက်ရောက်သူဦးရေကျား (၇၅) ဦး နှင့် မ (၃၅) ဦး = (၁၁၀) ဦး

ဆွေးနွေးချက်များ

ဆွေးနွေးချက်(၁)

မိတ်ဆက်အစည်းအဝေးတွင်ကျေးရွာဥက္ကဋ္ဌမှကျေးရွာလူထုနှင့်လူထုဗဟိုပြုစီမံကိန်းမှဝန်ထမ်းများကိုမိတ်ဆက်အဖွဲ့အမှတ်စဉ်များပြောကြားခြင်း၊ ထို့နောက်ဝန်ထမ်းမှ အဖွဲ့အစည်းအမည်၊ အလှူရှင်အမည်၊ အကောင်အထည် ဖော်ဆောင်ရွက်သည့်ဌာနနှင့် စီမံကိန်းဖွဲ့စည်းပုံများနှင့် ကျား၊မရေးရာကဏ္ဍများအကြောင်း မိတ်ဆက် ရှင်းလင်းပြောကြားပြီး ကျေးရွာစေတနာ့ဝန်ထမ်းရွေးချယ်ခြင်း(က+မ)တွင် လူထု၏ အတည်ပြုချက်နှင့် မဟုတ်ဘဲ လျှို့ဝှက်ချက်မပေးစနစ်ဖြင့် ရွေးချယ်ခြင်း၊ လူထုပူးပေါင်းပါဝင်သော လူမှုဆန်းစစ်ခြင်းများ ပြုလုပ်သွားမည်ဖြစ်ကြောင်း ဆွေးနွေးပြောကြားခဲ့ပါသည်။

ဆွေးနွေးချက်(၂)

မိတ်ဆက်ဆွေးနွေးမှုအပြီးတွင် ကျေးရွာစေတနာ့ဝန်ထမ်း လိုက်နာရမည့် စည်းကမ်းချက်များကိုရှင်းလင်း ပြောကြား၍ ကျေးရွာလူထု ကိုယ်တိုင်လျှို့ဝှက်ချက်မဲပေးစနစ်ဖြင့် စေတနာ့ဝန်ထမ်း(က-၁)(မ-၁)ကို ရွေးချယ် ရန်ဆွေးနွေးခဲ့ပါသည်။

ဆုံးဖြတ်ချက်(၁)

ကျေးရွာလူထုမှ စီမံကိန်း၏ဖွဲ့စည်းပုံ လုပ်ဆောင်ရမည့်အချက်များနှင့် လိုက်နာကျင့်သုံးရမည့်နည်းလမ်း များကိုလိုက်နာဆောင်ရွက်ရန်၊စေတနာ့ဝန်ထမ်းရွေးချယ်ခြင်းကိစ္စနှင့်ပတ်သက်၍တက်ရောက်လာသော ကျေးရွာလူထုမှ အမှန်တကယ် လုပ်ကိုင်နိုင်သူ၊ကျေးရွာဖွံ့ဖြိုးရေးအတွက် စိတ်ပါဝင်စားမှုရှိသူ၊ပြောတက်ဆိုတက်ရှိသူများ ကို ရွေးချယ်ရန် ပြောကြားပြီး စေတနာ့ဝန်ထမ်း(က-၁)(မ-၁) ကို တက်ရောက်လာသော ကျေးရွာလူထုမှ လျှို့ဝှက်မဲစနစ် ဖြင့် ရွေးချယ်ရန်ချယ်ရန် ဆုံးဖြတ်ခဲ့သည်။ထို့နောက် လူမှုဆန်းစစ်ခြင်း(PRA)အကြောင်းတွင် ပါဝင်သောထူးခြားဖြစ်စဉ် များ၊ အမျိုးသမီးဆိုင်ရာ သုံးသပ်ချက်များ၊ အသက်မွေးဝမ်းကျောင်းဆိုင်ရာများကို ဆက်လက်ဆွေးနွေးရန် ဆုံးဖြတ်ခဲ့ကြပါသည်။

သဘောတူညီမှုများ

- (၁)ကျေးရွာသူ/သားအားလုံး စီမံကိန်းမှ ရရှိလာသော ရံပုံငွေကို ကျေးရွာတွင် အကျိုးရှိစွာ သုံးစွဲရန် သဘောတူညီခဲ့ပါသည်။
- (၂)ကျေးရွာစေတနာ့ဝန်ထမ်း(၂)ဦးအား လျှို့ဝှက်မဲပေးစနစ်ဖြင့်ရွေးချယ်ရန်သဘောတူညီခဲ့ကြပါသည်။
- (၃)ရွေးချယ်ခံရသောစေတနာ့ဝန်ထမ်း(၂)ဦးမှာလည်းအမှန်တကယ်လုပ်ဆောင်နိုင်ကြောင်းသဘောတူညီခဲ့ပါသည်။
- (၄)ထို့နောက် တက်ရောက်လာသော ကျေးရွာလူထုမှ လူမှုဆန်းစစ်ခြင်း(PRA)အဆင့်များ ဆက်လက်ပြုလုပ်ဆွေးနွေး ရန်သဘောတူညီခဲ့ကြပါသည်။

အစည်းအဝေးမှတ်တမ်း



စစ်ကိုင်းတိုင်းဒေသကြီး၊ပန်းမောက်မြို့နယ်

(ခ) ဒုတိယအကြိမ်ကျေးရွာအစည်းအဝေးမှတ်တမ်း

ကျေးရွာ ။ ။ သရက်ကုန်း
ကျေးရွာအုပ်စု။ ။ ဂိုဏ်းအဖွဲ့အစည်း၏ ဖွဲ့စည်းပုံ
အစည်းအဝေးပြုလုပ်သည့်နေရာ။ ။ ကျေးရွာအုပ်စု၊ ကျေးရွာအုပ်စု၊
နေ့စွဲ ။ ၂၈.၂.၂၀၁၆ / ၇.၃.၂၀၁၆ မှာ ကျင်းပမည်ဖြစ်

အကြောင်းအရာ။ ။ ပထမနှစ်စီမံကိန်း ဒုတိယအကြိမ်အစည်းအဝေး ဦးစားပေးလုပ်ငန်းရွေးချယ်ခြင်းနှင့် ကျေးရွာစီမံကိန်းအထောက်အကူပြုကော်မတီရွေးချယ်ခြင်း။

အစည်းအဝေးတက်ရောက်သူများ။ ။ ကျေးရွာသား(၂၅)၊ ကျေးရွာသူ(၁၅)၊ စေတနာ့ဝန်ထမ်းအမျိုး သား(၁)ဦး၊ အမျိုးသမီး(၁)ဦး

ဒုတိယအကြိမ်အစည်းအဝေးအတွက် တက်ရောက်လာသော ကျေးရွာလူထုအား အမျိုးသား/ အမျိုးသမီးများအား သီးခြားခွဲ၍ လူမှုဆန်းစစ်ခြင်း(PRA)အဆင့်များ ဆက်လက်ပြုလုပ်ရွေးနှေးခွဲကြပါသည်။ ၎င်းနောက် အခက်အခဲများကို ဖော်ထုတ်ခဲ့ကြသည်။ ဖော်ထုတ်ထားသော ပြဿနာ များကို အမျိုးသား/သမီးပေါင်းပြီး တူညီသော လုပ်ငန်းထွက်ပေါ်လာသည်။ ထို့နောက် အမျိုးသား/ သမီးများ၏ နောက်(၅)နှစ် မျှော်မှန်းချက်များကို ဆက်လက်ဖော်ထုတ်ခဲ့ကြသည်။ ထွက်ပေါ်လာသော လုပ်ငန်းများကို လူထုဗဟိုပြုစီမံကိန်း၏ အကျိုးပင်သောလုပ်ငန်းများနှင့် အကျိုးမဝင်သောလုပ်ငန်း များကိုချုပ်ခွဲပြီး ကျေးရွာဖွံ့ဖြိုးလုပ်ငန်းများကိုအဆင့်သတ်မှတ်၍ ရွေးချယ်ခဲ့ကြသည်။ အမျိုးသား အတွက်

အမျိုးသမီးအတွက် ဟူ၍ ပြဿနာများကို အခြေခံပြီး ပြဿနာသစ်ပင်များကို ရေးဆွဲပြီး ပြဿနာများကို မည်သို့ဖြေရှင်းရမည်ကို ဖော်ထုတ်ခဲ့ကြသည်။ထွက်ပေါ်လာသော လုပ်ငန်းများကို အကောင်အထည်ဖော်ရန် ကျေးရွာအတွက် စီမံကိန်းအထောက်အကူပြု ကော်မတီ လိုအပ်ကြောင်း ရှင်းပြခဲ့သည်။ဒုတိယအကြိမ်အစည်းအဝေးတွင် တက်ရောက်လာသော ကျေးရွာလူထုအား ကော်မတီ ပင်များ၏ တာဝန်နှင့်ဝတ္တရားများအကြောင်း ပြောကြားပြီး စီ/ထောက် ဥက္ကဋ္ဌ ကျား(၁)ဦး၊ မ

(၁)ဦး၊ဘဏ္ဍရေးစာရေး ကျား(၁)ဦး၊ဝယ်ယူရေးဆပ်ကော်မတီ ကျား(၂)၊ မ(၁)ဦး၊ စောင့်ကြည့် ကြီးကြပ်ရေး ဆပ်ကော်မတီ ကျား(၁)၊ မ(၂)ဦး၊လုပ်ငန်းလည်ပတ်ရေး နှင့် ပြုပြင်ထိန်းသိမ်းရေးဆပ်ကော်မတီ ကျား(၂) ၊မ(၁)ဦး၊ ဝေဖန်အကြံပြုတိုင်ကြားရေးဆပ်ကော်မတီ ကျား(၁)ဦး၊ မ(၁)ဦး ရပ်ရွာလူထု အားလုံးကိုယ်တိုင် လျှို့ဝှက်မဲပေးစနစ်ဖြင့် ရွေးချယ် ဆုံးဖြတ်ခဲ့ကြသည်။

ဆုံးဖြတ်ချက်များ

ကျေးရွာလူထုမှ လူထုဗဟိုပြု စီမံကိန်းတွင် ချမှတ်ထားသော ဆောင်ရန် ရှောင်ရန်များကို လိုက်နာကျင့်သုံးမည်ဖြစ်ကြောင်းကော်မတီပင်များမှကျေးရွာအတွက်အမှန်တကယ်လုပ်ကိုင်နိုင် ကြောင်း သဘောတူကြပါသည်။

ထို့နောက် လူထုဗဟိုပြု စီမံကိန်း၏ ကျင့်ဝတ်များကိုလိုက်နာရန် ဆောင်ရန် ရှောင်ရန် သဘောတူ စာချုပ်ကို လက်မှတ်ရေးထိုးကြသည်။

၂၃။ ကဏ္ဍအလိုက် အခက်အခဲပုဂံတမ်း

ကဏ္ဍအလိုက် ဦးစားပေး ဖွံ့ဖြိုးရေးလုပ်ငန်းစဉ်များ

သဘာဝပတ်ဝန်းကျင်ထိခိုက်စေမှုမှ ကာကွယ်ရေးအတွက် အထောက်အကူပြုကော်မတီတွင် ထားရှိရမည်။ အခြားဌာနများနှင့် ညှိနှိုင်းရန်အတွက် မိတ္တူပေးအား

	အဆင့်	လုပ်ငန်း	အစီအစဉ်	လ/နှစ်	လုပ်ဆောင်မည့်သူ	ပြင်ပမှ ထောက်ပံ့ ပေးသူ
အခြေခံအထောက်အပံ့	၁	သစ်တော၊ စိုက်ပျိုးရေး စီမံခန့်ခွဲရေး	<input checked="" type="checkbox"/> ကျား <input checked="" type="checkbox"/> ပ၂၀၁၁	ကျေးဇူးဇော်	ယုဒမပန်မီစီမံကိန်း
	၂		<input type="checkbox"/> ကျား <input type="checkbox"/> ပ		
	၃		<input type="checkbox"/> ကျား <input type="checkbox"/> ပ		
	၄		<input type="checkbox"/> ကျား <input type="checkbox"/> ပ		
	၅		<input type="checkbox"/> ကျား <input type="checkbox"/> ပ		
အထောက်အကူပေးရေးစီမံကိန်း	၁		<input type="checkbox"/> ကျား <input type="checkbox"/> ပ		
	၂		<input type="checkbox"/> ကျား <input type="checkbox"/> ပ		
	၃		<input type="checkbox"/> ကျား <input type="checkbox"/> ပ		
	၄		<input type="checkbox"/> ကျား <input type="checkbox"/> ပ		
	၅		<input type="checkbox"/> ကျား <input type="checkbox"/> ပ		
ပထမဦးစားပေးရန် အဟုန်	၁	မိမိ၊ စစ်၊ ဂေ၊ ဝေ၊ ဝေ၊ ဝေ	<input checked="" type="checkbox"/> ကျား <input checked="" type="checkbox"/> ပ၂၀၁၁	ကျေးဇူးဇော်	ယုဒမပန်မီစီမံကိန်း
	၂	အေး၊ လေး၊ ဝေ၊ ဝေ၊ ဝေ	<input checked="" type="checkbox"/> ကျား <input checked="" type="checkbox"/> ပ၂၀၁၁	ကျေးဇူးဇော်
	၃		<input type="checkbox"/> ကျား <input type="checkbox"/> ပ		
	၄		<input type="checkbox"/> ကျား <input type="checkbox"/> ပ		
	၅		<input type="checkbox"/> ကျား <input type="checkbox"/> ပ		
ပညာရေး	၁	အပူ၊ အပူ၊ အပူ၊ အပူ	<input checked="" type="checkbox"/> ကျား <input checked="" type="checkbox"/> ပ၂၀၁၁	ကျေးဇူးဇော်	ယုဒမပန်မီစီမံကိန်း
	၂		<input type="checkbox"/> ကျား <input type="checkbox"/> ပ		
	၃		<input type="checkbox"/> ကျား <input type="checkbox"/> ပ		
	၄		<input type="checkbox"/> ကျား <input type="checkbox"/> ပ		
	၅		<input type="checkbox"/> ကျား <input type="checkbox"/> ပ		
အခြား	၁	ကျေးဇူးဇော်၊ ဝေ၊ ဝေ၊ ဝေ	<input checked="" type="checkbox"/> ကျား <input checked="" type="checkbox"/> ပ၂၀၁၁	ကျေးဇူးဇော်	ယုဒမပန်မီစီမံကိန်း
	၂	ကျေးဇူးဇော်၊ ဝေ၊ ဝေ၊ ဝေ	<input checked="" type="checkbox"/> ကျား <input checked="" type="checkbox"/> ပ၂၀၁၁	ကျေးဇူးဇော်
	၃		<input type="checkbox"/> ကျား <input type="checkbox"/> ပ		
	၄		<input type="checkbox"/> ကျား <input type="checkbox"/> ပ		
	၅		<input type="checkbox"/> ကျား <input type="checkbox"/> ပ		



ဝဏ္ဏ VDP အရည်အသွေးထိန်းချုပ်မှု
ထိန်းချုပ်သူ-

ရက်စွဲ-

ရွာ-
မြို့နယ်-

VDP ရက်စွဲ-
ဝေဖန်ချက်အရ-

(၁) VDP စာရွက်စာတမ်းပြီးဆုံးမှုကို စစ်ဆေးပါ။ (OM အရ)

- မျက်နှာပုံ (အပုံ)
- မာတိကာ
- ဝေဖန်ချက်အခြေခံ Data
- PSA အကျဉ်းချုပ်နှင့် PRA လုပ်ငန်းစဉ်
- အမျိုးသား/အမျိုးသမီးအဖွဲ့ မှားဖော် အခတ်အပစ်များ
- ဝေဖန်ချက်ပုံနှိပ်ချက် (စေ့စပ်မှုချက်ရလပ်)
- အမျိုးသား/အမျိုးသမီးအဖွဲ့ မှားသဘောတူထားသည့် နေရာစာရွက်စာတမ်းအတွက် ဦးစားပေးလုပ်ငန်းများစာရင်း (အခြေခံအောက်အငြိုးအထက်ပေးမှု၊ ပညာရေး လှူဒါန်းထိန်းသိမ်းမှု...)

နောက်ထက်ဆုံးများ-

- လှူဒါန်းအတိတ်ပြန်မှု စာရွက်စာတမ်းစိတ်ပုံနှင့် PRA လုပ်ငန်းစဉ် (ဖြစ်နိုင်လျှင်)၊ ဖြည့်စွက်မှု၊ ပြင်ဆင်မှု၊ စည်းစိမ်ပိုင်ဆိုင်မှုအဆင့်၊ Venn ပုံ...
- ဝေဖန်ချက်စီမံကိန်းအရဆုံးစုအစည်းအဝေးစိတ္တု
- ဝေဖန်ချက်အချက်အလက် (PC 1 ပုံစံ)
- ဝေဖန်ချက်ပုံနှိပ်ချက်

(၂) လှူဒါန်းအတိတ်ပြန်မှုအရည်အသွေးနှင့် VDP စစ်ဆေးပါ။

- VDP တွင်ပိတ်သောဦးစရ (အမျိုးသား/အမျိုးသမီး)-
- လှူဒါန်းအတိတ်ပြန်မှုအရည်အသွေးနှင့် VDP အတွက် ရက်စိမ်း-
- PRA ဝတ္တရားများ အသုံးပြုသည့် အခေအကွက်-
- ပိတ်သောဦးစရနှင့် လုပ်ငန်းများ မှတ်တမ်းတင်ခြင်း (အစည်းအဝေးမှတ်တမ်း အဖွဲ့စိတ်ပုံ၊ တိုင်းရင်းသားအနည်းစုနှင့် ထိခိုက်လွယ်သော အဖွဲ့များ)
 - အလွန်ကောင်း
 - ကောင်း
 - ညံ့
- လုပ်ငန်းများ မှတ်တမ်းတင်ခြင်းနှင့် အမျိုးသမီးအဖွဲ့အစည်းအဝေးစိတ်ပုံ အားခွဲခြားပေးထားသလား။
 - ရှိ
 - မရှိ
- စီမံကိန်းအခေအကွက် (အမျိုးသား/အမျိုးသမီးစွမ်းရည်မှုအခေအကွက်)-
- PRAနှင့်သက်ဆိုင်သောအခြား စီမံကိန်းအခေအကွက် (အမျိုးသား/အမျိုးသမီးစွမ်းရည်မှုအခေအကွက်)-