

ပြည်ထောင်စုသမ္မတ မြန်မာနိုင်ငံတော်အစိုးရ  
စိုက်ပျိုးရေး၊ မွေးမြူရေးနှင့် ဆည်မြောင်းဝန်ကြီးဌာန  
ကျေးလက်ဒေသဖွံ့ဖြိုးတိုးတက်ရေးဦးစီးဌာန  
ဝန်းမောက်မြို့နယ်



လူထုဗဟိုပြုစီမံကိန်း

National Community Driven Development Project  
(NCDDP)



ကျေးရွာဖွံ့ဖြိုးရေးအစီအစဉ်

Village Development Plan (VDP)

ပွဲနင်းကျေးရွာ၊ ကနန်းမူးသားကျေးရွာအုပ်စု

## မာတိကာ

၁။ ဖြို့နယ်မြေပုံ

၂။ အုပ်စုတွင်ပါဝင်သော ကျေးရွာများ စာရင်း

၃။ ကျေးရွာအခြေခံအချက်အလက်များ

၄။ လူထုပူပေါင်းပါဝင်သော လူမှုဆန်းစစ်ခြင်းနှင့် အကဲဖြတ်ခြင်းလုပ်ငန်းစဉ်(PSA/PRA)

အကျဉ်းချုပ်

၅။ ကျေးရွာဖွံ့ဖြိုးရေးအစီအစဉ်အတွက်အသုံးပြုခဲ့သော PRA tools များနှင့်တစ်ခုချင်းစီအတွက်

သုံးသပ်ချက်များ

၆။ ကော်မတီဝင်များရွေးချယ်ခြင်းနှင့်ကျေးရွာဖွံ့ဖြိုးရေးအစီအစဉ်ဆောင်ရွက်မှုမှတ်တမ်း

ခေါ်တွင်မှုများ

၇။ ကော်မတီဝင်များစာရင်း

၈။ ကျေးရွာအချက်အလက်(ပုံစံ-၁)

၉။ စီမံကိန်းစက်ဝန်းအချိန်ဇယား(ပုံစံ-၂)

၁၀။ ကျေးရွာဖွံ့ဖြိုးရေးဦးစားပေးအစီအစဉ်(ပုံစံ-၃)

၁၁။ ကျေးရွာအုပ်စုစီမံကိန်းလုပ်ငန်းခွဲရွေးချယ်ခြင်း(ပုံစံ-၄)

၁၂။ အစည်းအဝေးတက်ရောက်သူများစာရင်း(ပုံစံ-၁၂)

၁၃။ အစည်းအဝေးမှတ်တမ်းများ

၁၄။ ကဏ္ဍအလိုက်ဦးစားပေးဖွံ့ဖြိုးရေးလုပ်ငန်းစဉ်များ

၁၅။ ကျေးရွာဖွံ့ဖြိုးရေးစီမံချက်အရည်အသွေးထိန်းချုပ်မှု(Checklist For VDP)

# ဝန်းမောက်မြို့နယ်မြေပုံ

ကသာခရိုင် ၊ ဝန်းမောက်မြို့နယ်အတွင်း ရှိသည့် ကျေးရွာများ  
တည်နေရာပြမြေပုံ

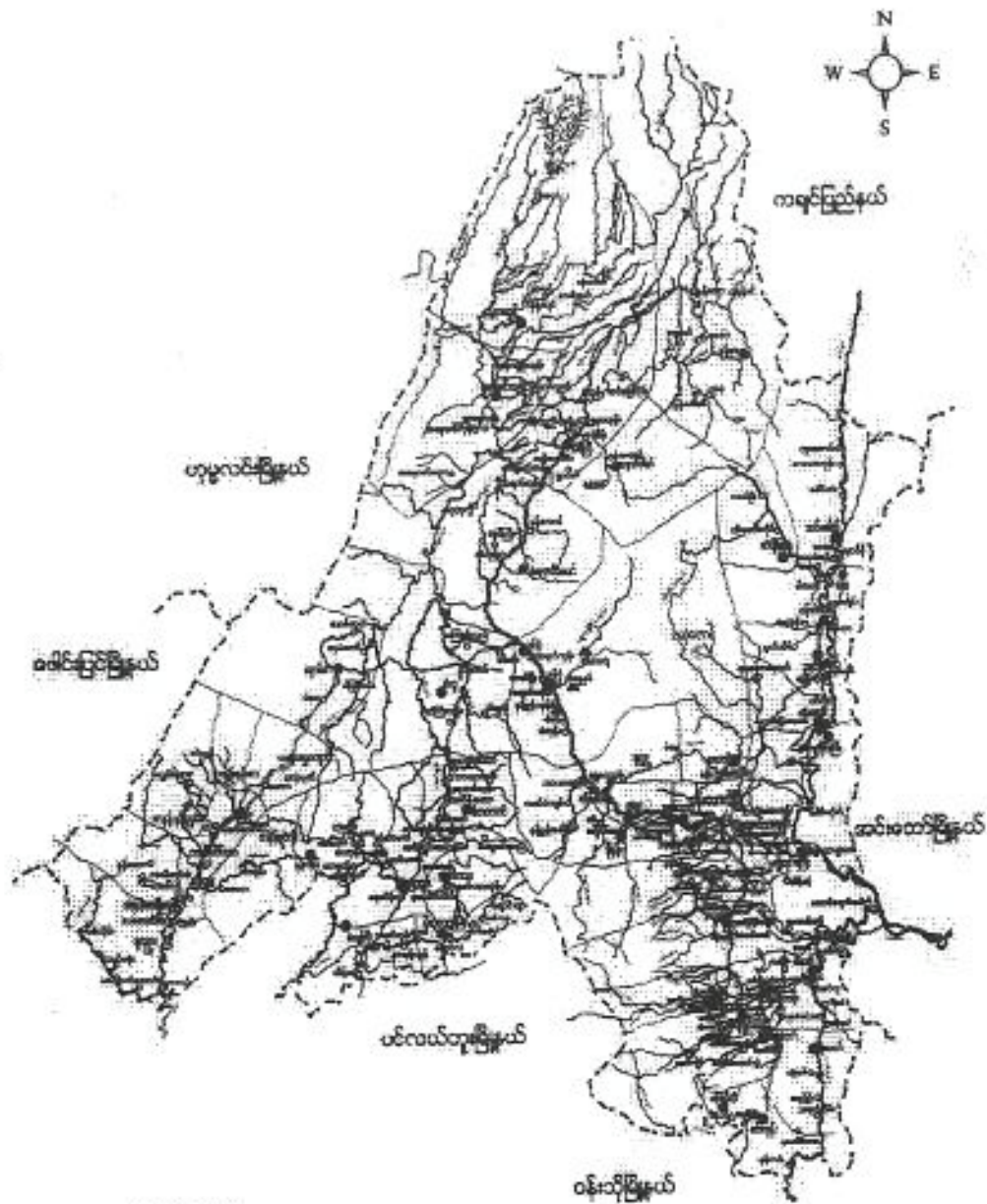

## ရည်ညွှန်းချက်

- |                    |           |                                     |
|--------------------|-----------|-------------------------------------|
| မြို့နယ် နယ်နိမိတ် | - - - - - | ● ရှမ်းလူမျိုးအုပ်စုများ            |
| ချောင်း/မြစ်       | - Y -     | ● ရှမ်းလူမျိုး မဟာလူမျိုးရှိအုပ်စု  |
| တား/လှည်းလမ်း      | - - - - - | ● ရှမ်းလူမျိုး တရားလူမျိုးရှိအုပ်စု |
| မြို့/ကျေးရွာ      | - ■ -     | ● တရားလူမျိုးအုပ်စု                 |
|                    |           | ● တနင်္ဂနွေလူမျိုးအုပ်စုများ        |

ကျေးရွာအုပ်စုတွင် ပါဝင်သောကျေးရွာများစာရင်း

(၁) မူးသားကျေးရွာ

(၂) ပဲခင်းကျေးရွာ

(၃) ကစောက်ဖာကျေးရွာ

(၄) ပင်လွှဲကျေးရွာ

(၅) မူးလယ်ကျေးရွာ

(၆) မဟောက်စောင်းကျေးရွာ

(၇) လယ်မနွဲ့ကျေးရွာ



ကျေးဇူးတင်စာအုပ်

ပံ့ပိုးပေးသည့် ဗဟိုအဖွဲ့မှ ဖွဲ့စည်း (၅၀) အဖွဲ့  
တွင် တစ် ဦးပါဝင်သည်။ အိမ်ခြေ (၂၀) ကျော် ရှိပြီး ယူဇီ၊ ရှေ့  
(၅၀၀) ကျော် နေထိုင် ဖြစ်ပါသည်။ မန္တလေးတိုင်းဒေသကြီး  
ဘာသာရေး ကိုယ်စားပြုအဖွဲ့ ဖွဲ့စည်း ဖြစ်သည်။ ကနဦး  
ယူဇီ၊ အဖွဲ့ဝင် ရှိပြီး ဗဟိုအဖွဲ့မှ ပေးပို့သည့် ငွေ  
ရောင်းချမှုနှင့် ဖြစ်ပါသည်။ လုပ်ငန်းစဉ်များ ပြီးစီး  
လျှင် နိုင်ငံ၊ အဖွဲ့ဝင် ဖြစ်သည်။ ဝမ်း၊ ရိုက်ခတ်ခြင်း၊ ချိန်တွင် ဖြစ်  
များကို တစ် ဦး တစ် ဦး စိုက်ပျိုး ဖြစ်သည်။ များ ဖြစ်သည်။ ဘေး  
တွင် ရှိသော အဖွဲ့ဝင် ဖွဲ့စည်း ဖွဲ့စည်း ဖွဲ့စည်း ဖွဲ့စည်း  
သွားရေး၊ လာရေး အတွက် အဖွဲ့ဝင် ဖွဲ့စည်း ဖွဲ့စည်း  
သွားရေး၊ လာရေး ဖွဲ့စည်း ဖွဲ့စည်း ဖွဲ့စည်း ဖွဲ့စည်း  
ကျောင်း သွား ရှေ့တွင် လမ်း များ အဖွဲ့ဝင် ဖွဲ့စည်း  
ဘေးမှ သွား စဉ် လုံး ညီ ညွတ် ဖွဲ့စည်း ဖြစ်ပြီး သဘော မရွာ  
ကောင်း ဖြစ်သည်။

ကျေးရွာတွင်းရှိ စုစုပေါင်းအိမ်ထောင်စု နှင့် လူဦးရေ

အိမ်ထောင်စု	ကျား	မ	စုစုပေါင်း
၉၇	၂၆၇	၂၈၈	၅၅၅

လူနည်းစုလူမျိုးစုအိမ်ထောင်စု

အမျိုးအစား	အိမ်ထောင်စု	ကျား	မ	စုစုပေါင်း
မမာ	၂	၄	၇	၁၁

ထိခိုက်လွယ်အုပ်စု

ထိခိုက်လွယ်အုပ်စု	အိမ်ထောင်စု	ကျား	မ	စုစုပေါင်း
သက်ကြီးရွယ်အို				
အမျိုးသမီးဦးဆောင်	၈	၁၂	၃၂	၄၄
မသန်စွမ်း	၂	၁	၁	၂
မြေယာမဲ့	၁၁	၂၅	၃၀	၅၅

ကျေးရွာရှိအခြေခံ အဆောက်အအုံများ

ပညာရေး	ခြံစိပါ	ကျန်းမာရေး	ခြံစိပါ	ဘာသာရေး	ခြံစိပါ
အထက်တန်းကျောင်း		ဆေးရုံ		ဘုရား/စေတီ	✓
အလယ်တန်းကျောင်း		ကျန်းမာရေးဌာန		ဘုန်းကြီးကျောင်း	✓
မူလတန်းကျောင်း	✓	ကျန်းမာရေးဌာနခွဲ		ဟိန္ဒူဘုရားကျောင်း	
မူကြိုကျောင်း	✓	ဆေးခန်း		ခရစ်ယာန်ဘုရားကျောင်း	
အခြား		အခြား		ဗလီ	
မှတ်ချက်		မှတ်ချက်		မှတ်ချက်	

အဓိကစီးပွားရေးလုပ်ငန်းများ

စိုက်ပျိုးရေး	မွေးမြူရေး	အသေးစားစီးပွားရေး	အခြား
စပါး	ကြက်		
ပဲ	ငှက်		
ဖွယ်	ကျွဲ		
	ဖွား		

ကျေးရွာတွင်းအဓိက ပိုင်ဆိုင်မှုများ

ကျေးရွာပိုင်ဆိုင်မှုများ	စိုက်ပျိုးရေး	စားကျက်မြေ	သစ်တောမြေ	သဲ/ကျောက်ရရှိမှု	ရေတွင်း/ရေကန်	စက်ရေကန်
အရေအတွက်	၁၄၀ဧက	၇၃ဧက	၈၀ဧက	၁	၁၇	
ကျေးရွာပိုင်ဆိုင်မှုများ	ကား	ထော်လာဂျီ	စပါးကြိတ်စက်	ချွေလှေ့စက်	ပဲခွဲစက်	ရော့ဆိုင်
အရေအတွက်	-	-	၁၅	၁	-	၄

ကျေးရွာအတွင်းအခြားပိုင်ဆိုင်မှုများ

ကျေးရွာပိုင်ဆိုင်မှုများ	ရေတင်စက်	ထွန်	ထယ်	ကျွဲ	နွား
အရေအတွက်	၉	၆၇	၆၇	၉၄	၁၃၅
ကျေးရွာပိုင်ဆိုင်မှုများ	ဂက်	ဆိုင်ကယ်	ကျွမ်းကျင်လုပ်သား	လုပ်သား	လယ်ထွန်စက်
အရေအတွက်	၁၁၀	၅၀	၁၀	၁၀၀	၉

အခြားကျေးရွာရှိအသုံးပြုနိုင်သော အရင်းအမြစ်/အချက်အလက်များ

အရင်းအမြစ်	ဆေးခန်း	အလက/အထက	ဈေး	ကျွမ်းကျင်လုပ်သား	လုပ်သား	မြေတူးစက်	လမ်းကြိတ်စက်
အရေအတွက်				၁၀	၁၀၀		



၄။ လူထုပူပေါင်းပါဝင်သော လူမှုဆန်းစစ်ခြင်းနှင့် အကဲဖြတ်ခြင်းလုပ်ငန်းစဉ်  
(PSA/PRA) အကျဉ်းချုပ်

စဉ်	အကြောင်းအရာ	ရက်စွဲ	ဦးတည်အုပ်စု	တက်ရောက်သူ			အဓိကဆွေးနွေးချက်များ
				ကျား	မ	ပေါင်း	
၁	ကျေးရွာလူမှုရေးပြနှင့်သယံဇာတပြမြေပုံ (social map/ Resource map)	၂၁.၂.၂၀၁၉	ပြေလည်သောအုပ်စု အလယ်အလတ်အုပ်စု မပြေလည်သောအုပ်စု	၅၂	၃၁	၈၃	အိမ်များ၊ အခြေခံအဆောက်အအုံများ၊ လမ်းပန်းဆက်သွယ်ရေး၊ လယ်ယာမြေများ၊ မြစ်ချောင်းများနှင့်တောတောင်များ
၂	လူမှုစီးပွားအဆင့်သတ်မှတ်ခြင်း (Wealth Ranking)	၂၁.၂.၂၀၁၉	ပြေလည်သောအုပ်စု အလယ်အလတ်အုပ်စု မပြေလည်သောအုပ်စု	၅၂	၃၁	၈၃	ကျေးရွာလူမှုစီးပွား၊ အုပ်စုများခွဲခြားသတ်မှတ်နိုင်ရေးအတွက် အခြေခံစံနှုန်းများသတ်မှတ်ခြင်း၊ ကျေးရွာသားများနှင့်အများသဘောတူသတ်မှတ်ခြင်း
၃	ရာသီခွင်ပြပြက္ခဒိန် (seasonal calendar)	၂၁.၂.၂၀၁၉	ပြေလည်သောအုပ်စု အလယ်အလတ်အုပ်စု မပြေလည်သောအုပ်စု	၅၂	၃၁	၈၃	ရာသီဥတု၊ စိုက်ပျိုးသီးနှံများ၊ ဝင်ငွေ၊ ရွှေ့ပြောင်းအလုပ်အကိုင်၊ သဘာဝဘေး၊ မွေးမြူရေးလုပ်ငန်းများနှင့် ပွဲတော်များ
၄	ပင့်ကူအိမ်ကွန်ယက် (Spider Web)	၂၁.၂.၂၀၁၉	ပြေလည်သောအုပ်စု အလယ်အလတ်အုပ်စု မပြေလည်သောအုပ်စု	၅၂	၃၁	၈၃	အမျိုးသားနှင့်အမျိုးသမီးများတန်းတူအခွင့်အရေးရရှိမှုနှင့်မရရှိသည့်အကြောင်းအရင်းများ



၅	ကျား/မ ကဏ္ဍ သုံးသပ်ခြင်း	၂၁.၂.၂၀၁၆	ပြေလည်သော အုပ်စု အလယ်အလတ် အုပ်စု မပြေလည်သော အုပ်စု	၅၂	၃၁	၈၃	အမျိုးသား/သမီး တို့၏ အရင်းအမြစ်အပေါ် မည်သူ ကပို၍ အသုံးပြုနေကြသည်ကို ဖော်ထုတ်ခြင်း။
၆	အဖွဲ့အစည်း ချိတ်ဆက်မှု (Venn Diagram)	၂၁.၂.၂၀၁၆	ပြေလည်သော အုပ်စု အလယ်အလတ် အုပ်စု မပြေလည်သော အုပ်စု	၅၂	၃၁	၈၃	ကျေးရွာတွင်းရှိအဖွဲ့အစည်း များမည်သို့သောလုပ်ငန်း များအတွက်မည်သည့်အဖွဲ့ များချိတ်ဆက်လုပ်ကို င်မူ
၇	ပြဿနာ သစ်ပင်(problem Tree)	၂၁.၂.၂၀၁၆	အမျိုးသားအုပ်စု	၅၂		၅၂	ဆွေးနွေးထားသော အခြေခံ အဆောက်အဦများစိုက် ပျိုးရေး၊ အသက်မွေးဝမ်းကျောင်း လုပ်ငန်းများနှင့် လမ်းပန်းဆက်သွယ်ရေး
၈	ပြဿနာ သစ်ပင်(problem Tree)	၂၁.၂.၂၀၁၆	အမျိုးသမီးအုပ်စု		၃၁	၃၁	ဆွေးနွေးထားသောအခြေ ခံအဆောက်အဦများနှင့် အသက်မွေးဝမ်းကျောင်း လုပ်ငန်းများ၊ ပညာရေး၊ စိုက်ပျိုးရေး၊ ကျန်းမာရေးနှင့် လမ်းပန်းဆက်သွယ်ရေး
၉	ကျေးရွာ၏ (၅)နှစ်စာ ဦးစား ပေးအစီအစဉ်ပြဇယား (Matric Ranking)	၂၁.၂.၂၀၁၆	ပြေလည်သော အုပ်စု အလယ်အလတ် အုပ်စု မပြေလည်သော အုပ်စု	၅၂	၃၁	၈၃	အကျိုးပြုဦးရေအကျိုးခံစား ခွင့်နှင့်အဓိကလိုအပ်ချက်များ ပေါ်မူတည်၍ဆုံးဖြတ်သည်။

ယူ.ဒီ.ရေ၊ မြေ၊ နေရာ၊ အခြေခံမြေပုံ ( ပ. နှင်းကျေးရွာ )



-  - မြေပွင့်အိမ်
-  - အလယ်အလယ်အိမ်
-  - မမြေပွင့်အိမ်
-  - စာစောင်ကျောင်း
-  - သူနီကြီးကျောင်း
-  - ခရစ်
-  - ဓာတ်
-  - မူကြိုကျောင်း
-  - ကျေးဆိုင်
-  - ဝန်ဆောင်အိမ်
-  - တံတား
-  - ရေတွင်း
-  - ကောလိပ်ကျောင်း
-  - လမ်း
-  - ရွာခြေ
-  - လယ်ကွက်

ယူ.ပေါင်း၊ ယိုဝ်းရွေး၊ ရွေးသူကျား - ၅၂



သုံးသပ်ချက်

လူနေမှုပုံစံ => စီးပွားရေးအဆင့် (၃)မျိုး ဖြစ်ပြီး ထိုသူများသည် ကျေးရွာတွင် ဖြန့်ကျဲစွာနေထိုင်ကြသည်။

လမ်းပန်းဆက်သွယ်ရေး => ရွာတွင်းလမ်းများသည် ခြေဖမ်းလမ်းများဖြစ်သည်။ မိုးတွင်းကာလတွင် လမ်းများ၊ တံတားများ ကောင်းမွန်မှု မရှိသဖြင့် သွားလာရေး ခက်ခဲပါသည်။

ပညာရေး => မူကြိုကျောင်း၊ မူလတန်းကျောင်း ဖြစ်ပါသည်။ အလယ်တန်း၊ အထက်တန်း၊ ပညာကို ရွာနဲ့ (၅) မိုင်ခန့်ကွာသော ဟော်စတာကျေးရွာသို့ သွားရောက်၍ ပညာသင်ယူကြသည်။

ကျန်းမာရေး => ကျေးလက်အေးပေးခန်း မရှိသဖြင့် မန်ကျည်း၊ ကျွန်းစားပေးခန်း သို့ သွားရောက်၍ အေးကုသမှု ခံကြရသည်။ အမျိုးသမီးများ ဖိစွားလျှင် အရပ်လက်သည် ဖြင့် ရွေးဖွားကြပြီး ရွေးဖွားမှု ခက်ခဲလျှင် မူးသားကျန်းမာရေး သရောမကို သွား၏ ရွေးဖွားကြရသည်။ ကလေးငယ်များ၊ ကိုယ်ဝန်ဆောင်မိခင်များ အတွက် ကာကွယ်ဆေးကို မူးသား သရောမ မှ လာရောက်၍ တိုးနှံပေးပါသည်။

ဆေးကုသရေး => လက်ဝှေ့တွင်းများ မှ ရေများကို ဆေးကုသမှု ဖြစ်သည်။ ရွာရှာသိ တွင် ရေများ ခမ်းသဖြင့် ရေညှိပေးကန် မှ မရှိ၍ ဆေးကုသရေး / ရေ အတွက် အလွန်ခက်ခဲမှု ဖြစ်သည်။

အခြား => ရွာတွင် ဘုန်းကြီးကျောင်းနှင့် ဆက်လက် ဖြစ်သည်။ ရွာ၏ ချောင်း၊ တစ်ဖက်ကမ်းတွင် ဆားလုံးကွင်း ဖြစ်သည်။ ရွာ၏ ဘေးပတ်လည်တွင် မိုးရေခဲစိုက်လယ်များ ကိုလည်း တွေ့ရပါသည်။

၂၀၂၀၂၀၁၆ ဥစ္စာရေးဗိုင်းဆိုင်မှုပြုစာတမ်း ( ပံ့ပိုးပေးကျေးဇူး )

စဉ်	အမျိုးအစား	ဗိုင်းဆိုင်မှု	အသုံးချမှု	အိမ်ထောင်စု
၁။	မိမိလုပ်ငန်းအိမ်	လယ် - ၂ ဧက ကျွန်း - ၅ ဧက လယ်ထွန်ကန် - ၁ အိုင်ကန် - ၁	မြေ၊ ရေ သစ်စော	၄၇
၂။	အလယ်အလတ် အိမ်	လယ် - ၁ ဧက ကျွန်း - ၂	မြေ၊ ရေ သစ်စော	၃၁
၃။	မိမိလုပ်ငန်းအိမ်	သစ်ကန်ဖျိုး / စာရုံကန်အိမ်	မြေ၊ ရေ သစ်စော	၂၀

ပူးပေါင်းပါဝင်ဆွေးနွေးသူ ကျား - ၅၂  
မ - ၃၁

သုံးသပ်ချက်

လယ် ( ၂၁ ဧက ) ကျွန်း ( ၅၂ ဧက ) ဗိုင်းဆိုင်သော အိမ်ထောင်စုကို မြေလုပ်ငန်းအိမ်ထောင်စုပင် သတ်မှတ်ပြီး လယ် ( ၁၁ ဧက ) ကျွန်း ( ၂၂ ဧက ) ဗိုင်းဆိုင်သော အိမ်ထောင်စုကို အလယ်အလတ် အိမ်ထောင်စု အဖြစ် သတ်မှတ်ကြသည်။ လက်ပျက်၊ လက်စား အိမ်ထောင်စုကို မိမိလုပ်ငန်းအိမ်ထောင်စု ပင် သတ်မှတ်ကြပါသည်။  
 ရွာသူ / ရွာသား များသည် ဗိုင်းဆိုင် မှု အသင့် ကွဲပြားစွာ လည်း အရင်းအမြစ်အသုံးချမှု သည် အတူတူပင် ဖြစ်ကြောင်း တွေ့ရသည့် ရွာရပ် မတ်ဝန်းကျင် ဤ သစ်စောများ မှ စတင်စာ အဖြစ်ကင်း ကို ရရှိ ပါသည်။ လယ်ယာမြေများ အသုံးပြု ဖြစ်ပါး ပုံအမျိုးမျိုး နှင့် ဟင်းခိုး ဟင်းစွက် များကို စိုက်ပျိုး ကြသည်။



၂၀၂၁-၂၀၂၂ ရာသီခွင်ပြဇယား (Seasonal Calendar) (ပ.ရ.ပ.)

စဉ်	အကြောင်းအရာ	ဧပြီလ	မေလ	ဇူလိုင်လ	ဇူလိုင်လ	စက်တင်ဘာလ	အောက်တိုဘာလ	နိုဝင်ဘာလ	ဒီဇင်ဘာလ	ဖေဖော်ဝါရီလ	မတ်လ	ဧပြီလ	မေလ
၁.	စိုက်ပျိုးရေး												
၂.	ရာသီဥတု												
၃.	ကျွန်းဖာရေး												
၄.	အပူပိုက်အကိုင်												
၅.	ရွာရောင်းလုပ်သား					-							
၆.	ဝင်ငွေရရှိမှု												
၇.	ပွဲကော်များ												

ပူးပေါင်း ပါဝင်ဆွေးနွေးသူများ - ၅၂  
 ၀ - ၃၁

ဆုံးသတ်ချက်

စိုက်ပျိုးရေး ⇒ နယုန်လတွင် စပါးပျိုးကြဲခြင်း၊ ဝါဆို၊ ဝါခေါင်လတွင် စပါးစိုက်ပျိုးကြသည့်အခါ တန်ဆောင်မုန်း၊ နတ်ဇော်လများတွင် စပါးစိုက်ပျိုးကြသည့်အခါ

ရာသီဥတု ⇒ တန်ခူး၊ ကဆုန်လတွင် ရေခဲ၊ မိုးကြိုး၊ မိုးအောက်ကျိတ်စားကြရပြီး ဓာတ်ပိုက်ဖြူသည့်အခါ တစ်ခါတစ်ရံဖြစ်ပေါ်တတ်သည့် နယုန်၊ ဝါဆို၊ ဝါခေါင်၊ ဇန်နဝါရီလများတွင် မိုးရွာသွန်းမှု၊ ရေကြီးမှု ဖြစ်ပေါ်နေပါသည်။

ကျွန်းဖာရေး ⇒ ကဆုန်လနှင့် နယုန်လတွင် အများအပြားအတိုင်း ရွာရွာများသည် ကဆုန်လတွင် ရွာရွာ၊ လျှာရွာ ရွာဂါဖြစ်ပွားတတ်သည်။

အပူပိုက်အကိုင် ⇒ နယုန်၊ ဝါဆို၊ ဝါခေါင်၊ တန်ဆောင်မုန်း၊ နတ်ဇော်လများတွင် စပါးစိုက်ပျိုးချိန်၊ စိုက်ပျိုးခြင်း ချိန်ဖြစ်သောကြောင့် အပူပိုက်ကောင်းကြသည်။

ရွှေ့ပြောင်း၊ လုပ်သား => ဝါဆို၊ ဝါခေါင်၊ ပြာသို့၊ တပို့တွဲလများတွင်  
အခြား အရပ်ဒေသသို့ သွားရောက် နှိ ရွှေ့ကြောင်း  
လုပ်ကိုင်မှု များ ဖြစ်သည်။

ဝင်ငွေရရှိမှု => ပြာသို့လနှင့် တပို့တွဲလတွင် စပါး ရိတ်သိမ်းပြီး  
၍ ရောင်း၊ ချကြ ရောင်းကြောင်း ဝင်ငွေ အတင်အား  
ရရှိကြပါသည်။

ပွဲတော်များ => တန်ခူးလတွင် သင်္ကြန်ပွဲကို လူပျို၊ အပျို များ  
ဖက်ကပ်တို့ နှစ် ကပြဖျော်ဖြေပေး ဖြစ်သည်။  
စာသင်လတွင် ခေတင်နေ့သွန်းပွဲ၊ ဝါဆိုလတွင်  
ဝါဆိုသင်္ကြန်ကပ်ပွဲ၊ တော်ဝင်လတွင် မြသပိတ်  
ပွဲ၊ သီတင်းကျွတ်လတွင် ဝါကျွတ်ပွဲ၊ တန်ဆောင်မုန်း  
လတွင် တန်ဆောင်တိုင် ဆီဖိုး ထွန်းပွဲ တို့ကို စည်  
ကားသိုက်မြိုက်စွာဖြင့် ကျင်းပပေး ဖြစ်သည်။  
တပို့တွဲလတွင် ဝယ်နံ့ထိုးဖြိုး တပေါင်းလတွင်  
ဘုရားပွဲ၊ ငွေဖြူပွဲ များကို စည်စည်ကားကား  
သိုက်သိုက်မြိုက်မြိုက်ဖြင့် ကျင်းပပေး ဖြစ်သည်။



၂၀-၂-၂၀၁၆

ပဋိကုမိတ်သုံးသပ်ခြင်း ( ပံ့နှင်းကျေးရွာ )

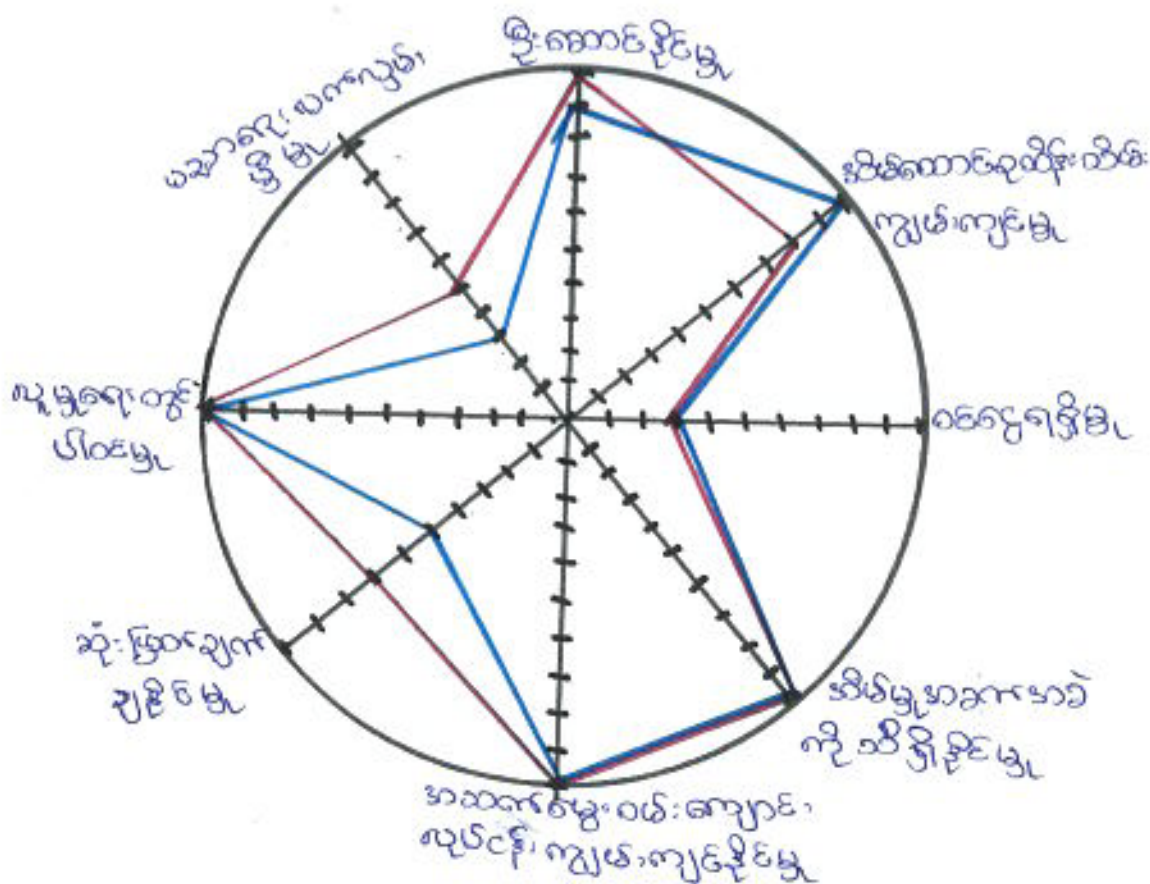

ပျံ့ပေါင်း ပါဝင်ရေးစွဲ သူ ကျား - ၅၂  
မ - ၃၁

သုံးသပ်ချက်

အမျိုးသားများနှင့် အမျိုးသမီးများ တန်းတူအခွင့်အရေးရရှိ နိုင်မှုကို သိရှိရန် အဆင့် ၂၀၁၁ ဆင့်သတ်ဗြဟ္မာဏ ဗဟုသုတများဖြင့် ပါဝင်ခြင်း ဦးစောင့်ဦးမြ၊ ဆုံးဖြတ်ချက်ချနိုင်မှု၊ မညာရေး ဗဟုသုတ ဖြစ်တို့တွင် အမျိုးသားများက သာလွန်ကြသည်။ အမျိုးသမီးများ သည် အသက် မရှိမိ ကျဘော အဆင့်တွင် ရှိသည်ကိုတွေ့ရသည်။ အိမ်ထောင်စုထိန်းသိမ်းကျွမ်းကျင်မှု တွင် အမျိုးသမီးများက သာလွန်နေ သည်ကိုတွေ့ရပါသည်။ ဝေငွေရရှိမှု၊ အိမ်မှုအခက်အခဲကို သိရှိနိုင် မှု၊ အသက်မွေးဝမ်းကျောင်း လုပ်ငန်း ကျွမ်းကျင်မှု၊ လူမှုရေးတွင် ပါဝင်မှုတို့တွင် အမျိုးသားနှင့် အမျိုးသမီး အတူတူပင် ဖြစ်ကြောင်း တွေ့ရသည်။ ထို့ကြောင့် အမျိုးသမီးများကိုလည်း အမျိုးသားများ နည်းတူ တန်းတူအခွင့်အရေးပေးရမည် ဖြစ်သည်။

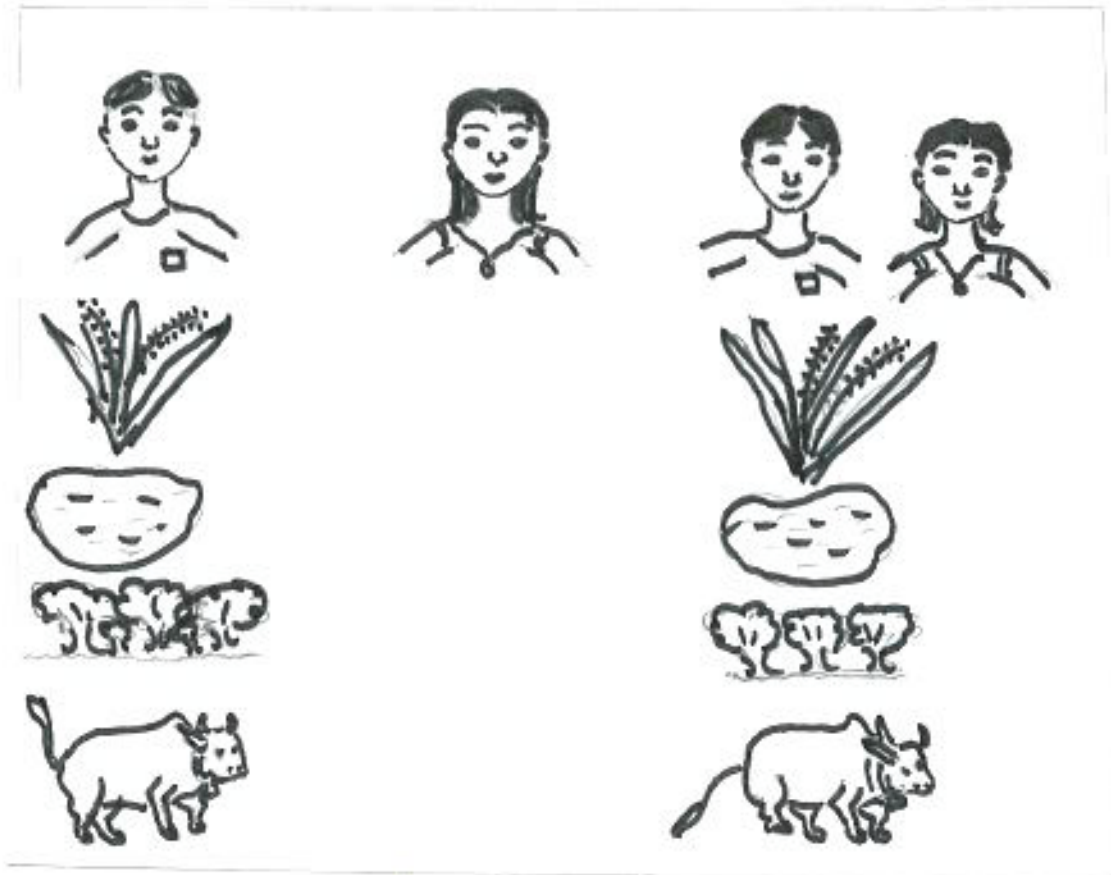

ပျား၊မ ကဏ္ဍသုံးသပ်ခြင်း ကျား - ၅၂  
မ - ၃၁

သုံးသပ်ချက်

အခြေခံအရင်းအမြစ်များ ဖြစ်လာသော သစ်ကောက်၊ ကျွဲ၊ နွား၊ ဝှက်၊  
ကျွဲ၊ ကို အသုံးပြု၍ ဝှက်၊ နွား၊ သစ်ကောက်၊ ကျွဲ၊ နွား၊ ဝှက်၊  
အမျိုးမျိုး သားများ ထုတ်ယူပြီး သားများ  
အသုံးပြု၍ ပါဝင်မှုရှိစေရန်လည်း ကိုယ်တိုင် အသုံးပြု၍ မရှိစေရန်  
ဆောင်ရွက်ပါသည်။



၂၁.၂.၂၀၁၆ အဖွဲ့အစည်း ဆိုင်ရာဘက်ကြော်ညွှန်း ( ပံ့ပိုး ကျေးဇူး )

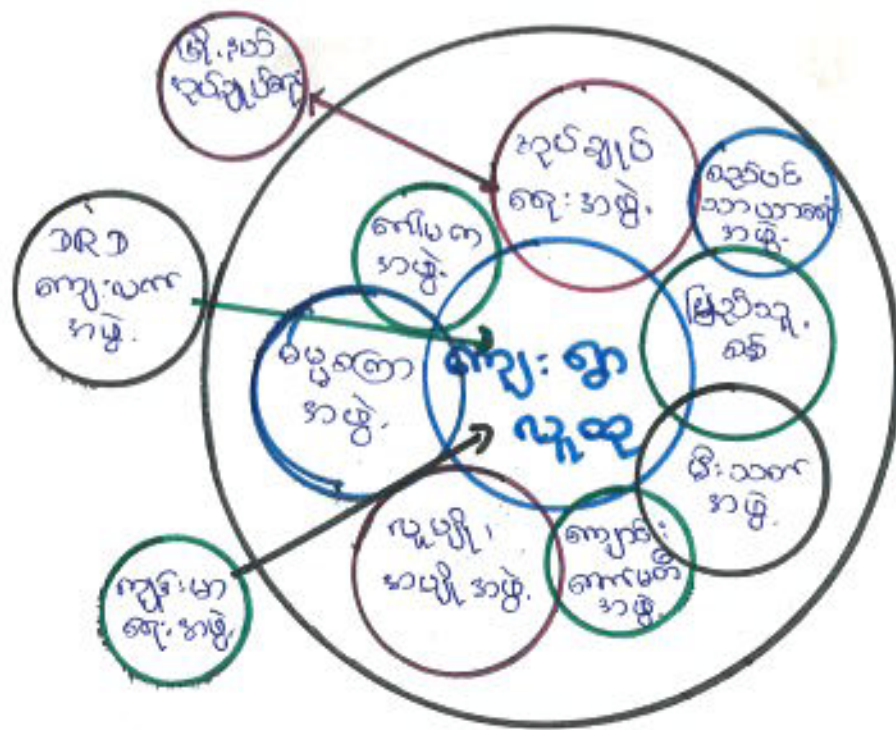

ပူးပေါင်းပါဝင်ဆောင်ရွက်သူ ကျား - ၅၂  
မ - ၃၁

သုံးသပ်ချက်

အုပ်ချုပ်ရေး၊ ဗြည်သူ့စစ်၊ ဖိုးသက်အဖွဲ့၊ စည်ပင်သာယာရေးအဖွဲ့တို့မှ ကျေးဇူး ယူဆ ရေးအဖွဲ့အတွက် ချိတ်ဆက်ဆောင်ရွက်ခြင်းသည်၊ ဝေပေကအဖွဲ့၊ ဓမ္မစင်္ကြာအဖွဲ့တို့မှ ကျေးဇူး၏ ဘာသာသနာရေး ကိစ္စများတွင် အုပ်ချုပ်ရေးအဖွဲ့နှင့် ချိတ်ဆက်ဆောင်ရွက်ခြင်းသည်- အုပ်ချုပ်ရေးအဖွဲ့နှင့် ကျောင်းကော်မတီအဖွဲ့သည် ကျေးဇူး၏ ပညာရေး ဝါဒီတက်ရောက်ချိတ်ဆက်ဆောင်ရွက်ပါသည်။ လူပျို၊ အပျိုအဖွဲ့သည် ရွာ၏ လူမှုရေး၊ ဘာသာရေး၊ ပရဟိတဖွဲ့စည်းများတွင် လက်ပါဝင်မှုမရှိအောင် ဆောင်ရွက်ပေးခြင်းသည်၊ အုပ်ချုပ်ရေးအဖွဲ့သည် ကျန်းမာရေးအဖွဲ့နှင့် ချိတ်ဆက်၍ ကျေးဇူး၏ ကျန်းမာရေးအတွက် ဆောင်ရွက်ပါသည်။ ကျေးဇူးအုပ်ချုပ်ရေးအဖွဲ့၊ ဗြိ.နယ်အုပ်ချုပ်ရေးအဖွဲ့၊ ၁၃၅ ကျေးလက်အဖွဲ့တို့မှ ကျေးလက်ဖွံ့ဖြိုးတိုးတက်ရေးအတွက် ချိတ်ဆက်ဆောင်ရွက်ပျက်ခြင်းဖြစ်သည်။

၂၀၁၂.၂၀၁၆

ပြသဝိရာသီဖန် (ပဲ.နင်းကျေးရွာ)

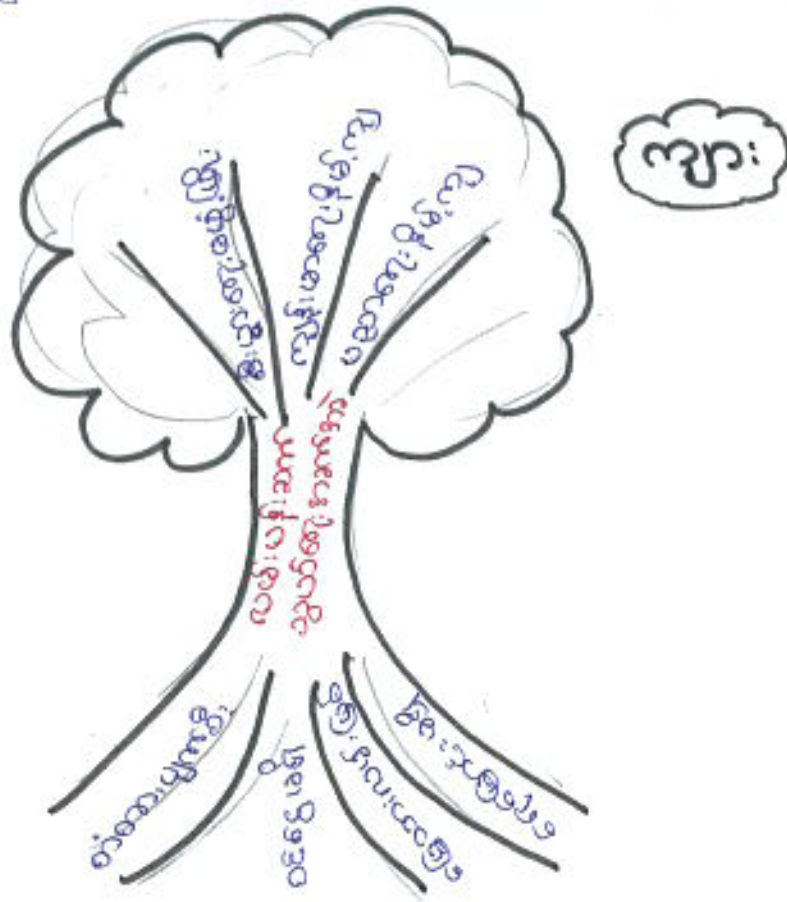

ပါဝင်ဆွေးနွေးသူ - ၅၂

လမ်းပန်းဆက်သွယ်ရေး အခက်အခဲ

အကြောင်းအရာ:

- ၁။ တံတားပျက်စီးခြင်း
- ၂။ ဝင်ငွေမရှိခြင်း
- ၃။ ရေအားလမ်းပိုင်းခြင်း
- ၄။ ရေအောက်၊ မရှိခြင်း

အကျိုးဆက်

- ၁။ စီးပွားရေးမထွက်ကြီး
- ၂။ ကျန်းမာရေးနိမ့်ကျ
- ၃။ မညာရေးနိမ့်ကျ

ဖြေရှင်းနည်းလမ်း:

- ၁။ တံတားများပြုပြင်ပေးခြင်း၊ တည်ဆောက်ပေးခြင်း
- ၂။ လမ်းများကျောက်ခင်းစေခြင်း၊ ရေအောက်များဖော်ပေးခြင်း



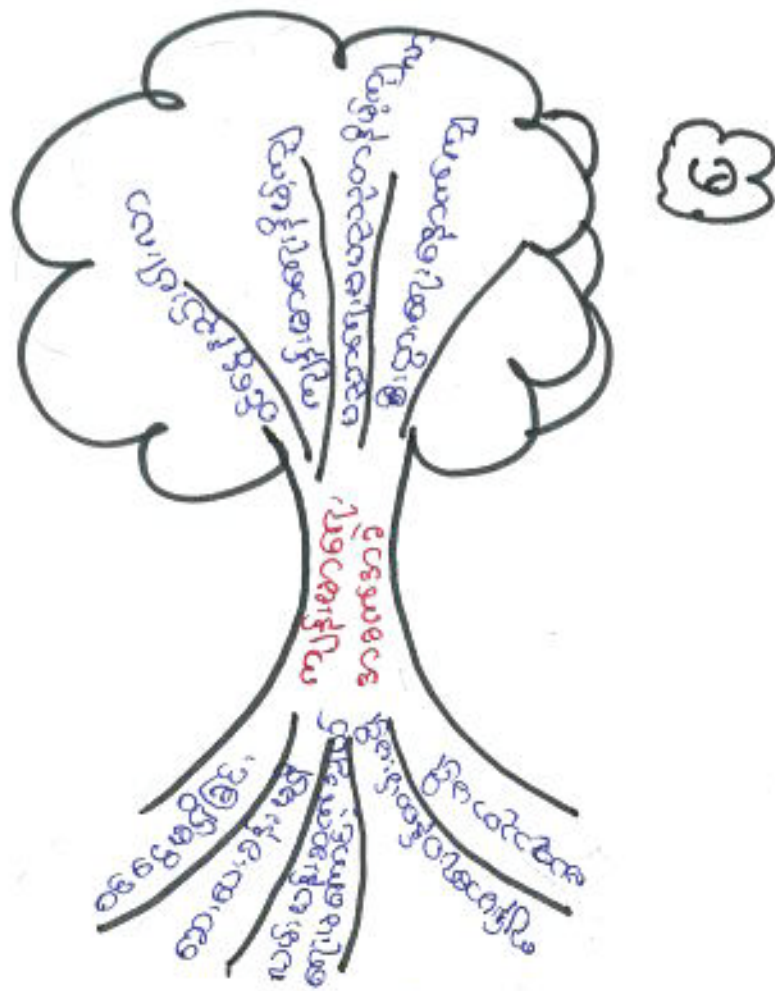

ပြဿနာသစ်ပင် - ၃၁

ကျွန်းမာကျေးရွာအထက်အစ

အကြောင်းအရာ:

- ၁။ ဝေငွေမရှိခြင်း
- ၂။ ဆေးစားခန့် မရှိခြင်း
- ၃။ လမ်းပန်းဆက်သွယ်ရေးမကောင်းခြင်း
- ၄။ ကျွန်းမာကျေးဝန်ထမ်းမရှိခြင်း
- ၅။ ဗဟုသုတမရှိခြင်း

အကျိုးဆက်

- ၁။ ဝေငွေနည်းပါးလာ
- ၂။ ကျွန်းမာကျေးနိမ့်ကျ
- ၃။ ပညာမဟုတ်သူတို့နိမ့်ကျလာ
- ၄။ စီးပွားရေးစနစ်ကွေ့

ရေဖြူနည်းလမ်း

- ၁။ ဆေးစားခန့်အောက်ပေးရန်ကျေးလက်ဦးစီးဌာနသို့အကူအညီတောင်းဆိုခြင်း
- ၂။ လမ်းများဖွဲ့စည်းပေးခြင်း၊ တံတားများဖွဲ့စည်းပေးခြင်း



ကျေးဇူးစီမံကိန်းအထောက်အကူပြုကော်မတီ

(၁) ကျေးဇူးစီမံကိန်းအထောက်အကူပြုကော်မတီ

ကျား - ဦးညွန့်ဝင်း (ဥက္ကဋ္ဌ)

မ - ဒေါ်စန်းစာ (ဥက္ကဋ္ဌ)

(၂) ဝယ်ယူရေးဆယ်ကော်မတီ

ကျား - ဦးမောင်ညို (ဥက္ကဋ္ဌ)

ကျား - ဦးဝင်းဇော် (ဖွတ်တယ်ထိန်း)

မ - ဒေါ်စွဲတင် (အဖွဲ့ဝင်)

(၃) ဓာတ်ကြည်ကြီးကြပ်ရေးဆယ်ကော်မတီ

ကျား - ဦးထွန်းမောင် (ဥက္ကဋ္ဌ)

ကျား - ဦးမောင်ချစ် (အဖွဲ့ဝင်)

မ - ဒေါ်ဝင်းဆွေ (အဖွဲ့ဝင်)

(၄) ဝယ်ယူထိန်းသိမ်းရေးဆယ်ကော်မတီ

ကျား - ဦးစိုးနိုင် (ဥက္ကဋ္ဌ)

ကျား - ဦးမျိုးမောင် (အဖွဲ့ဝင်)

မ - ဒေါ်အာမေ (အဖွဲ့ဝင်)

(၅) စာဖန်အကြံပြုညှိနှိုင်းရေးတာဝန်ခံ

ကျား - ဦးဘလှိုင်

မ - ဒေါ်မမိုး

(၆) ကျေးဇူးစော့နှုတ်ရေး

ကျား - ဦးဝင်းရွှေ

မ - ဒေါ်စွဲသာ

(၇) ဘဏ္ဍာရေးစာရေး

ကျား - ဦးသန်းထွန်း

ကျေးရွာကော်မတီများ ရွေးချယ်ခြင်းနှင့် ကျေးရွာဖွံ့ဖြိုးရေးအစီအစဉ် မှတ်တမ်းပုံများ

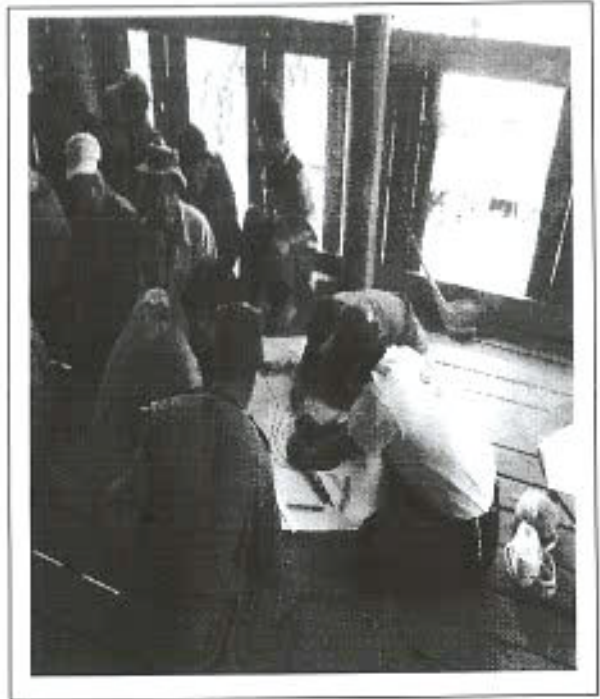
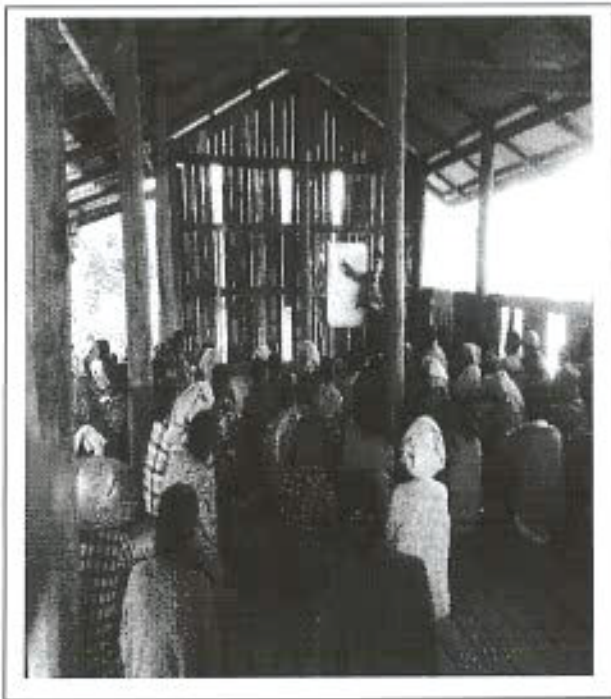

အမျိုးသမီးကဏ္ဍအစည်းအဝေးမှတ်တမ်းနှင့် စစ်ဆေးရမည့်အချက်များ

၁။အမျိုးသမီးကဏ္ဍ အစည်းအဝေးမှတ်တမ်း

စီမံကိန်းပထမနှစ်အတွက်ကျေးရွာမိတ်ဆက်အစည်းအဝေးပြုလုပ်ရန်ဖိတ်ကြားရာတွင်အမျိုးသမီးများ အချိုးညီစွာပါဝင်ရန်ကျေးရွာတာဝန်ရှိသူများနှင့်အုပ်ချုပ်ရေးမှူးထံသို့ပြောကြားခဲ့ပါသည်။အစည်းအဝေး တိုင်းတွင်အမျိုးသမီးများပြောကြားလိုသောအချက်များကိုလွတ်လပ်ပွင့်လင်းစွာပြောကြားနိုင်ကြောင်း ကိုလည်းအသိပေးထားပါသည်။ကျေးရွာအုပ်စုအဆင့်တွင်နှစ်စဉ်ပြုလုပ်သောလုပ်ငန်းများတွင်အမျိုးသ မီးများတင်ပြတောင်းဆိုသောလုပ်ငန်းစာရင်းပါဝင်မည်ဖြစ်ကြောင်းကိုလည်းပြောကြားခဲ့ပါသည်။လုပ်ငန်း ခွဲများအကောင်အထည်ဖော်ဆောင်ရွက်သောလုပ်ငန်းဖြစ်ပါကတူညီသောလုပ်ငန်းအတွက်တူညီသော လုပ်ခလစာများရှိမည်ကိုလည်းပြောကြားခဲ့ပါသည်။စီမံကိန်းတွင်အမျိုးသမီး/သားခွဲခြားမှုများမရှိစေရန် ရည်ရွယ်ထားသည်ကိုလည်းပြောကြားမှုပြုလုပ်ခဲ့သည်။အမျိုးသမီးများ၏ဦးဆောင်နိုင်မှုနှင့်စီမံခန့်ခွဲမှုစွမ်း ရည်များတိုးတက်လာစေရန်အတွက်ကော်မတီများထဲတွင်အမျိုးသမီးများ(၅၀%)ပါဝင်ရမည်ဖြစ်သည်။ ဆပ်ကော်မတီတစ်ခုတိုင်းတွင်လည်းအနည်းဆုံးအမျိုးသမီးတစ်ဦးပါဝင်ရမည်ဖြစ်ပါသည်။ကော်မတီဝင်အ မျိုးသမီးများသည်တင်ပြဆွေးနွေးမှုများပြုလုပ်ခြင်း၊ဆုံးဖြတ်ချက်များချခြင်းများပြုလုပ်ရမည်ဖြစ်ပါသည်။ အမျိုးသားများမှလည်းကူညီပံ့ပိုးပေးရမည်ဖြစ်ပါသည်။ဒုတိယအကြိမ်အစည်းအဝေးများတွင်အမျိုးသမီး များသည်လိုအပ်ချက်အခက်အခဲများကိုလွတ်လပ်စွာဆွေးနွေးနိုင်ရန်အမျိုးသမီးသီးသန့်အုပ်စုများဖွဲ့ပြီး အခက်အခဲများဖော်ထုတ်ခြင်းကိုလည်းလုပ်ကိုင်ခဲ့ပါသည်။



၂။ ကျေးရွာပိတ်ဆက်အစည်းအဝေးတွင် အမျိုးသမီးဥက္ကဋ္ဌအတွက် စောင့်ကြည့်စစ်ဆေးရမည့်အချက်များ

ကျေးရွာ/ကျေးရွာအုပ်စုအမည်- မို့နယ်.....ကျေးရွာ၊ မို့နယ်.....ကျေးရွာအုပ်စု

စဉ်	အကြောင်းအရာ	တွေ့ရှိချက်		မှတ်ချက်
		✓	X	
၁။	အစည်းအဝေးတက်ရောက်လူသူများအား ကျား၊မ ရေးရာအခြေခံ သဘောတရားများကို ရှင်းလင်းဆွေးနွေးခဲ့ပါသလား။	✓		
၂။	စီမံကိန်းပါဝင်သော ကျား၊မရေးရာ အကောင်အထည်ဖော်ရေး လိုအပ်ချက်(၅)ချက်ကို ရှင်းလင်းပြခဲ့ပါသလား။	✓		
၃။	အစည်းအဝေးခေါ်ယူရာတွင် အမျိုးသား/သမီးများ အချိုးညီစွာတက်ရောက်နိုင်ရေး စည်းရုံးခဲ့တာမျိုးရှိခဲ့ပါသလား။	✓		
၄။	အမျိုးသမီးများ၏ စကားသံများပြောဆိုနိုင်ခွင့်များ ပိုမိုထွက်ပေါ်လာအောင် ဖန်တီးပေးခဲ့ ပါသလား။	✓		
၅။	ဆပ်ကော်မတီဖွဲ့ များ ဖွဲ့စည်းရာတွင်အမျိုးသမီးများနှင့် ပါဝင်ဖွဲ့စည်းရေးပူးပေါင်းပါဝင်ရေး ဦးဆောင်နိုင်ရေးအတွက် တွန်းအားပေးကူညီဆောင်ရွက်ခဲ့ပါသလား။	✓		
၆။	အစည်းအဝေးကို အမျိုးသား/သမီးများ အလွယ်တကူပါဝင်တက်ရောက်နိုင်သော အချိန်နှင့် နေရာများကိုရွေးချယ်ခြင်း၊ ထည့်သွင်းစဉ်းစားဆောင်ရွက်ခြင်းများတို့ကို လုပ်ဆောင်ခဲ့ပါသလား။	✓		
၇။	လူနည်းစု၊ဆင်းရဲ/နွမ်းပါး/ထိခိုက်လွယ်သောအုပ်စုများကို အစည်းအဝေးမဝတင်မှီ အချိန်များ က ရှာဖွေဖော်ထုတ်ခဲ့တာမျိုး ရှိပါသလား။	✓		
၈။	လူနည်းစု/ဆင်းရဲ/နွမ်းပါး/ထိခိုက်လွယ်သော အမျိုးသား/သမီးများထဲမှ အချို့ကို အစည်းအဝေး တက်ရောက်နိုင်အောင် ဖိတ်ကြား ဆောင်ရွက်မှုမျိုး ရှိခဲ့ပါသလား။	✓		
၉။	လူနည်းစု/ဆင်းရဲ/နွမ်းပါး/ထိခိုက်လွယ်သောအမျိုးသား/အမျိုးသမီးများနှင့် ကြုံတွေ့နေရ သောအခက်အခဲများကို သင်ဆွေးနွေး မေးမြန်းခဲ့တာမျိုး ရှိပါသလား။	✓		
၁၀။	အမျိုးသမီးများ ပြောဆိုတင်ပြနိုင်အောင် အချိန်ပေးရန်ကြိုတင်စီစဉ်ဆောင်ရွက်မှု မျိုးများဆောင်ရွက်ခဲ့တာများ ရှိပါသလား။	✓		
၁၁။	စီမံကိန်းလုပ်ငန်းဖွဲ့များရှာဖွေဖော်ထုတ်ရာတွင် အမျိုးသား/သမီးများသီးခြားဆွေးနွေး ဖော်ထုတ်ဆောင်ရွက်ခဲ့တာမျိုး ရှိပါသလား။	✓		

၁၂။	ကျေးရွာစီမံကိန်း အထောက်အကူပြုကော်မတီဖွဲ့စည်းရာတွင် အမျိုးသမီး အမျိုးသား အမျိုးညီမျှစွာ (၅၀:၅၀) ဖွဲ့စည်းနိုင်ခဲ့ပါသလား။  မဖွဲ့စည်းနိုင်ခဲ့ပါက မှတ်ချက်တွင် ရှင်းလင်းပါ။		x	မိတ်ခြံ ကိစ္စ
၁၃။	ဆက်ကော်မတီများတွင် အနည်းဆုံး အမျိုးသမီးအဖွဲ့ဝင် တစ်ဦးနှုန်းဖြင့် ပါဝင်ဖွဲ့စည်းနိုင်ခဲ့ပါသလား။  မဖွဲ့စည်းနိုင်ခဲ့ပါက မှတ်ချက်တွင် ရှင်းလင်းပါ။	✓		
၁၄။	ကျေးရွာ/ကျေးရွာအုပ်စု ဖွံ့ဖြိုးရေးစီမံချက် များတွင် အမျိုးသမီးများ ရွေးချယ်ဆုံးသည့် လုပ်ငန်းစီမံချက် အနည်းဆုံးတစ်ခုပါဝင်နိုင်ရေးအတွက် စည်းရုံးဆွေးနွေးမှုများ ပြုလုပ်ဆောင်ရွက်ခဲ့ပါသလား။	✓		
၁၅။	တက်ရောက်လာသူများအား အမျိုးသမီးများ၏ လိုအပ်ချက်များကို ဖြည့်ဆည်းပေးနိုင်ရန် အမျိုးသမီးရွေးချယ်လိုက်သောဦးစားပေးရွေးချယ်မှုများကိုထောက်ပံ့ပေးသွားမည်ဖြစ်ကြောင်း အသိပေးပြောကြားခဲ့ပါသလား။	✓		
၁၆။	ရွေးချယ်လိုက်သော စီမံကိန်းလုပ်ငန်းခွဲများသည် ဒေသတွင်းမှာရှိသော လူနည်းစု/ဆင်းရဲ/ နွမ်းပါး/ထိခိုက်လွယ် အုပ်စုများအပေါ် မည်သို့အကျိုးပြုနိုင်မည်ဖြစ်ကြောင်း ရှင်းလင်း ပြောကြားခြင်း၊မှတ်တမ်းတင်ခြင်းများတို့ကို ဆောင်ရွက်ခဲ့ပါသလား။	✓		
၁၇။	ကျေးရွာအုပ်စုအဆင့် အစည်းအဝေးပြုလုပ်ရာတွင် အုပ်စု စီ/ထောက် ကော်မတီဝင်များကို ကျား၊မရေးရာလိုအပ်ချက်များ အကြောင်းကိုရှင်းလင်းပြောကြားခဲ့ပါသလား။	✓		
၁၈။	ကျေးရွာအုပ်စုအဆင့် အစည်းအဝေးပြုလုပ်ရာတွင် အုပ်စု စီ/ထောက် ကော်မတီဝင်များ အားလုံး တက်ရောက်နိုင်မှု ရှိ/မရှိ စစ်ဆေးခဲ့ပါသလား။  မတက်ရောက်နိုင်ခဲ့ပါက မှတ်ချက်တွင် ရှင်းလင်းပါ။	✓		



လူထုပဟိုပြုစီမံကိန်း၊စီမံကိန်းလက်စွဲ

အပိုင်း-၃ ၂၉.၉.၂၀၁၅

ပုံစံစ-၁ ကျေးရွာအခြေခံအချက်အလက်များ (Form PC 1)

လမ်းညွှန်ချက်/ ကျေးရွာတစ်ရွာသို့ ပထမဆုံး မိတ်ဆက်ဈေးသွားရောက်သောအခါ လူထုစည်းရုံးရေးမှူးသည် ကျေးရွာခေါင်းဆောင်များအားကျေးရွာအချက်အလက်များကိုပေတ္တာရပ်ခံ၍တောင်းခံရသည်။ ဤအချက်အလက်များကိုစီမံကိန်းမိတ်ဆက်အစည်းဝေးမတိုင်မီတောင်းခံရမည်။ စီမံကိန်းမိတ်ဆက်အစည်းဝေးတွင် လူထုစည်းရုံးရေးမှူးသည် ဤအချက်အလက်များအားစစ်ဆေးပြီးမှန်ကန်အောင်ပြုလုပ်ရမည်။ ပြီးနောက်တွင် လူထုစည်းရုံးရေးမှူးမှ သတင်းအချက်အလက်ထဲသို့ Tablets မှတစ်ဆင့်ဖြည့်သွင်းရမည်။

ကျေးရွာအုပ်ချုပ်ရေးမှူးအမည် <b>ဦးမောင်ကျွန်း</b>	ကျေးရွာအုပ်ချုပ်ရေးမှူး ဖုန်းနံပါတ် <b>၀၉၂၅၇၀၀၆၅၀၄</b>	လူထုစည်းရုံးရေးမှူးအမည် <b>ဒေါ်ခိုင်ခင်ဦး</b>
ပြည်နယ်၊တိုင်းဒေသကြီး <b>စစ်ကိုင်း</b>	မြို့နယ် <b>ဗန်းမောက်</b>	ကျေးရွာအုပ်စု <b>သာ</b>
	ကျေးရွာအုပ်စုမှူး <b>သာ</b>	ကျေးရွာ <b>ပ. နေ</b>

က. လူဦးရေ

လူမျိုးစု	အိမ်ထောင်စုအရေအတွက်	ကိုးကွယ်သည့်ဘာသာ	အိမ်ထောင်စုအရေအတွက်
လူမျိုးစု (၁) <b>ဗမာ</b>	<b>၉၅</b>	ဘာသာ(၁) <b>ဗုဒ္ဓ</b>	<b>၉၅</b>
လူမျိုးစု (၂) <b>အခြား</b>	<b>၂</b>	ဘာသာ(၂) -----	<b>၂</b>
လူမျိုးစုရော-----		ဘာသာရော-----	

	အမျိုးသား(အရေအတွက်)	အမျိုးသမီး(အရေအတွက်)
လူဦးရေ	<b>၂၆၇</b>	<b>၂၈၈</b>
အိမ်ထောင်ဦးစီး	<b>၈၉</b>	<b>၈</b>

(ခ) လက်လှမ်းမီအသုံးပြုနိုင်သည့်အဆောက်အဦများ

စာသင်ကျောင်း	အမှတ်ခြံပါ	ကျန်းမာရေး	အမှတ်ခြံပါ	ဘာသာရေးအဆောက်အဦ	အမှတ်ခြံပါ
အထက်တန်းကျောင်း	<input type="checkbox"/>	ဆေးရုံ	<input type="checkbox"/>	စေတီ	<input checked="" type="checkbox"/>
အလယ်တန်းကျောင်း	<input type="checkbox"/>	ကျန်းမာရေးဌာန	<input type="checkbox"/>	ဘုန်းကြီးကျောင်း	<input checked="" type="checkbox"/>
မူလတန်းကျောင်း	<input checked="" type="checkbox"/>	ကျန်းမာရေးဌာနခွဲ	<input type="checkbox"/>	ဟိန္ဒူဘုရားကျောင်း	<input type="checkbox"/>
မူကြိုကျောင်း	<input checked="" type="checkbox"/>	ဆေးပေးခန်း	<input type="checkbox"/>	ရေစိမ့်ယာန်ကျောင်း	<input type="checkbox"/>
အခြား	<input type="checkbox"/>	အခြား	<input type="checkbox"/>	ဂူ	<input type="checkbox"/>
				အခြား	<input type="checkbox"/>
မှတ်ချက်		မှတ်ချက်		မှတ်ချက်	





လူထုဝဟိုပြုစီမံကိန်းစီမံကိန်းလက်စွဲ  
အပိုင်း-၃ ၂၉.၉.၂၀၁၅

(ဂ) ကျွမ်းကျင်သူများမှတ်တမ်း ၊ ကျေးရွာတွင်နေထိုင်သော သို့မဟုတ် တခြားရွာမှလာရောက်သောကျွမ်းကျင်သူများ

(၁) စာသင်ကျောင်း			(၂) ကျန်းမာရေး			(၃) လက်မှုပညာရှင်		
	ရွာတွင်နေထိုင်သူ	အခြားရွာမှလာသူ		ရွာတွင်နေထိုင်သူ	အခြားရွာမှလာသူ		ရွာတွင်နေထိုင်သူ	အခြားရွာမှလာသူ
ပုလဲတန်းပြဆရာဆရာမ	<input checked="" type="checkbox"/>	<input checked="" type="checkbox"/>	ဆရာမန်	<input type="checkbox"/>	<input type="checkbox"/>	လက်သမား	<input checked="" type="checkbox"/>	<input type="checkbox"/>
အထက်တန်းပြဆရာဆရာမ	<input type="checkbox"/>	<input type="checkbox"/>	လက်ထောက်ကျန်းမာရေးပျား	<input type="checkbox"/>	<input type="checkbox"/>	ပန်းချီ	<input checked="" type="checkbox"/>	<input type="checkbox"/>
အလက်တန်းပြဆရာဆရာမ	<input type="checkbox"/>	<input type="checkbox"/>	အမျိုးသမီးကျန်းမာရေးဆရာမ	<input type="checkbox"/>	<input type="checkbox"/>	လျှပ်စစ်ဆိုင်ရာ	<input type="checkbox"/>	<input type="checkbox"/>
ပုဂံပြန်ဆရာဆရာမ	<input checked="" type="checkbox"/>	<input type="checkbox"/>	အရံသားဦး	<input type="checkbox"/>	<input type="checkbox"/>	ရေတိုက်သွယ်သူ	<input type="checkbox"/>	<input type="checkbox"/>
အခြား	<input type="checkbox"/>	<input type="checkbox"/>	ပြည်သူ့ကျန်းမာရေးလုပ်သား (၁)/(၂)	<input type="checkbox"/>	<input type="checkbox"/>	စက်ပြင်ဆရာ	<input type="checkbox"/>	<input type="checkbox"/>
မှတ်ချက်			မှတ်ချက်			မှတ်ချက်		

(ဃ) ကျေးရွာသို့ ရောက်ရှိနိုင်သည့်လမ်းအခြေအနေ / ကျေးရွာတစ်ရွာသည် ၎င်း၏ကျေးရွာအုပ်စုနှင့် ဆက်သွယ်ထားသော လမ်းအခြေအနေ (အောက်ပါတို့ကိုပိုင်းပါ)

ကျောက်ကြမ်းလမ်း      ကတ္တရာလမ်း      ကွန်ကရစ်လမ်း      မော်တော်ဆိုင်ကယ်လမ်း  
 ကျောက်စင်းလမ်း      မြေသားလမ်း      လူသွားလမ်း      အခြား \_\_\_\_\_

(င) ကျေးရွာဖွံ့ဖြိုးမှုစီမံချက်

- (၁) လူထုဝဟိုပြုစီမံကိန်းမစတင်မီ ဤကျေးရွာတွင်ကျေးရွာဖွံ့ဖြိုးမှု စီမံချက်ရှိခဲ့ပါသလား? ပိုင်းပါ  
ရှိပါသည် / မရှိပါ / မသိပါ
- (၂) ရှိခဲ့ပါလျှင် ဤစီမံချက်ကို မည်သည့် ခုနှစ်တွင်ပြင်ဆင်ခဲ့ပါသနည်း? နှစ်-----/မသိပါ
- (၃) ဤစီမံချက်ကို ပြန်လည်အတည်ပြုခဲ့ပါသလား? ပြုခဲ့ပါသည် / မပြုခဲ့ပါ / မသိပါ

(စ) ဓရီအကွာအဝေး

- (၁) ဤကျေးရွာ၏ဝဟိုမှ၎င်းကျေးရွာအုပ်စု၏ဝဟိုအထိခရီးမိုင်မည်မျှကွာဝေးသနည်း? မိုင် ၂.၆၉ / မသိပါ
- (၂) ဤကျေးရွာမှ ၎င်းကျေးရွာအုပ်စုဝဟိုအထိသွားလာရာတွင်ကြာမြင့်သည့်အချိန် -----မိနစ်-----နာရီ

ခြောက်သွေ့ရာသီတွင်ကြာချိန် ၃၀ မိနစ် ----- ထော်လာနီ / မော်တော်ဆိုင်ကယ် / မြေလျှင် / လား / မော်တော်ဘုတ် / အခြား -----

မိုးရာသီတွင်ကြာချိန် ၁ နာရီ ----- ထော်လာနီ / မော်တော်ဆိုင်ကယ် / မြေလျှင် / လား / မော်တော်ဘုတ် / အခြား -----

(ဆ) ပတ်ဝန်းကျင်ဆိုင်ရာသဘာဝဘေးအန္တရာယ် -

ဤကျေးရွာတွင်ကြီးခြင်းကဲ့သို့ သဘာဝဘေးအန္တရာယ်ကျရောက်ဖူးခြင်းရှိပါသလား  
 မရှိပါ       ရှိပါသည်      ရှိလျှင်ဖော်ပြပါ ကျွတ်လည်ယာမြစ်



လူထုပဟိုပြုစီမံကိန်းစီမံကိန်းလက်စွဲ  
အပိုင်း-၃ ၂၉.၉.၂၀၁၅

(ခ) ကျေးရွာတွင် ဖွဲ့စည်းထားသော အဖွဲ့အစည်းများ  
လူထုပဟိုပြုစီမံကိန်းမတိုင်မီ ဤကျေးရွာတွင် ကျေးရွာဖွံ့ဖြိုးရေးအတွက် အစိုးရ(သို့)ရွာသားများကိုယ်တိုင်(သို့) စီမံကိန်းတစ်ခုခုမှ  
ဖွဲ့စည်းထားသည့် အဖွဲ့အစည်းများရှိပါသလား။

- (၁)-----
- (၂)-----

ကျေးရွာခေါင်းဆောင်

အမည် ဦးစောစော

လက်မှတ်  နေ့စွဲ ၁၈.၂.၂၀၁၆

လူထုစည်းရုံးရေးမှူး

အမည် ဖေခိုင်ခင်စို

လက်မှတ်  နေ့စွဲ ၁၈.၂.၂၀၁၆



လူထုပတ်ပြုစီမံကိန်းစီမံကိန်းလက်ခွဲ

အပိုင်း-၃ ၂၉-၉-၂၀၁၅

ပုံစံ ၈-၂ - စီမံကိန်းစက်ဝန်းအချိန်ဇယား (PC 2)

လမ်းညွှန်ဖွဲ့စည်းသက်ဆိုင်ရာလူထုစည်းရုံးရေးများ/လက်ထောက်နည်းပညာနည်းပညာများနှင့် စီမံကိန်းစက်ဝန်းအဆင့်တစ်ခုစီ ပြီးစီးတိုင်းကျေးရွာနှင့် ကျေးရွာအုပ်စု အတွက်တပ်ပုံစံကိုဖြည့်သွင်းရမည်။ စီမံကိန်းစက်ဝန်းအဆင့်တစ်ခုစီ

စည်းရုံးရေးများ/ဝန်ထမ်း အမည် အိန်ဒိုခင်ဦး

နေ့စွဲ ၁၈.၂.၂၀၁၆ စက်ဝန်းအားစာမပုတ်ဖြစ်ပါ  စက်ဝန်း(၁)  စက်ဝန်း(၂)  စက်ဝန်း(၃)  စက်ဝန်း (၄)

ပြည်နယ်/တိုင်း စစ်ကိုင်း၊ မြို့နယ် မင်းဇောဝက်၊ ကျေးရွာအုပ်စု ဗူးသား၊ ကျေးရွာ ပဲ.ဒိုင်း။

စီမံကိန်းဆောင်ရွက်မှုအဆင့်များ	နေ့စွဲ		အစည်းအဝေးတွင်တက်ရောက်သူအရေအတွက်			
	စတင်သည့်နေ့	ပြီးဆုံးသည့်နေ့	အချိုးသားအရေအတွက်	အချိုးသမီးအရေအတွက်	အိမ်ထောင်စုအရေအတွက်	လူမျိုးစုတက်ရောက်သူအရေအတွက်နှင့် လူမျိုးစုအမည်
၁. ကျေးရွာစီမံကိန်း မိတ်ဆက်အစည်းအဝေး	၁၈.၂.၂၀၁၆		၄၀	၅၉	၉၆	ကုန်း/မာ၊ ၉၅၊ ၂၂
၂. ကျေးရွာခွဲ၊ မြို့နယ်၊ မြို့နယ်အဆင့် စီမံချက်ရေးဆွဲခြင်း အစည်းအဝေး	၂၁.၂.၂၀၁၆	၂၂.၂.၂၀၁၆	၄၁	၅၃	၉၃	ကုန်း/မာ၊ ၉၃၊ ၂၁
၃. ကျေးရွာအုပ်စု လုပ်ငန်း ဆုံးဖြတ်ချက်ချသည့်အစည်းအဝေး						
၄. မြို့နယ်အဆင့်စီမံကိန်းရေးဆွဲရေးနှင့်အကောင်အထည်ဖော်ရေးကော်မတီ၏ စီမံကိန်း သုံးသပ်မှုအစည်းအဝေး			မလို	မလို	မလို	မလို
၅. မြို့နယ် စီမံကိန်းရေးဆွဲရေးနှင့်အကောင်အထည်ဖော်ရေးကော်မတီ၏ဆုံးဖြတ်မှုကို ရွာသို့ အသိပေးအကြောင်းကြားသည့်အစည်းအဝေး						
၆. စီမံကိန်းလုပ်ငန်းဆွဲစီမံချက်ရေးဆွဲခြင်း အစည်းအဝေး	မလို	မလို	မလို	မလို	မလို	မလို
၆.၀၊ စီမံကိန်းလုပ်ငန်း အကောင်အထည်ဖော်ရေးအစီအစဉ် ရေးဆွဲခြင်း						







လူထုဗဟိုပြုစီမံကိန်းစီမံကိန်းလက်စွဲ

အပိုင်း-၃ ၂၉.၉.၂၀၁၅

ပုံစံ ၈-၃ ကျေးရွာဖွံ့ဖြိုးရေး ဦးစားပေးအစီအစဉ် (Form PC 3)

လမ်းညွှန် ရွက် /အဆင့်(၃)ကျေးရွာမျှော်မှန်းချက်အစဉ်အဝေးပြီးစုံသောအခါ ကျေးရွာစီမံကိန်း အထောက်အကူပြု ကော်မတီသည် လူထုစည်းရုံးရေးမှူးအကူအညီဖြင့် ဤပုံစံကိုဖြည့်စုံအောင် ဖြည့်သွင်းရမည်။ အားလုံးသော အခက်အခဲ အတားအဆီးများ၊ ဖွံ့ဖြိုးမှုဦးစားပေးအစီအစဉ်များ၊လူထုဗဟိုပြုစီမံကိန်း၏ ရန်ပုံငွေအရင်းအမြစ်နှင့် မသက်ဆိုင်သည့် လုပ်ငန်းများ အားလုံးကိုဖော်ပြရမည်။

လူထုစည်းရုံးရေးမှူး/ဝန်ထမ်း အမည် **ဒေါ်ခိုင်ခင်ဦး**

စနစ် **၂၀.၂.၂၀၁၆** စက်ဝန်းအား အမှတ်ခြစ်ပါ (✓)  စက်ဝန်း(၁)  စက်ဝန်း(၂)  စက်ဝန်း(၃)  စက်ဝန်း(၄)

ပြည်နယ်(တိုင်း) **စစ်ကိုင်း**၊ ပြည်နယ်နယ်နိမိတ် **ကျေးရွာအုပ်စု မူးသား**၊ ကျေးရွာ **ပွဲရှင်**။

က. အခက်အခဲအတားအဆီးများအားဆွေးနွေးခြင်း - ယခုလက်ရှိအခြေအနေတွင်ဤကျေးရွာဖွံ့ဖြိုးတိုးတက်ရေးအတွက် အဓိကအခက်အခဲအတားအဆီးများသည် မည်သည်များဖြစ်ပါသနည်း(အမျိုးသား/သမီး အနည်းဆုံးအခက်အခဲ ၅ ခုဖော်ပြပါ)

အမျိုးသား အဖွဲ့မှတင်ပြသောအခက်အခဲအတားအဆီးများ		အမျိုးသမီး အဖွဲ့မှတင်ပြသောအခက်အခဲအတားအဆီးများ	
၁	လမ်းပန်း ဆက်သွယ်ရေး အခက်အခဲ	၁	ကျန်းမာရေး အခက်အခဲ
၂	ကျန်းမာရေး အခက်အခဲ	၂	ပညာရေး အခက်အခဲ
၃	ပညာရေး အခက်အခဲ	၃	လမ်းပန်း ဆက်သွယ်ရေး အခက်အခဲ
၄	မီး အခက်အခဲ	၄	မီး အခက်အခဲ
၅	သောက်ရေ အခက်အခဲ	၅	ဝင်ငွေ အခက်အခဲ

၆. ဝင်ငွေ အခက်အခဲ  
၇. သောက်ရေ အခက်အခဲ  
၈. မျှော်မှန်းခြင်း နောင်လာမည့် ( ၅ )နှစ် အတွင်း ကျေးရွာဖွံ့ဖြိုးရေး မျှော်မှန်းလျာထားချက်များအား တင်ပြပါ။

အမျိုးသားအဖွဲ့မှတင်ပြသောမျှော်မှန်းချက်များ		အမျိုးသမီးအဖွဲ့မှတင်ပြသောမျှော်မှန်းချက်များ	
၁	လမ်းပန်း ဆက်သွယ်ရေး ကောင်မွန်လာစေရန်	၁	ကျန်းမာရေး အဆင့်အတန်းမြှင့်မားလာစေရန်
၂	ပညာရေးအဆင့်အတန်းမြှင့်မားလာစေရန်	၂	ပညာရေးအဆင့်အတန်းမြှင့်မားလာစေရန်
၃	ကျန်းမာရေးအဆင့်အတန်းမြှင့်မားလာစေရန်	၃	လူနေမှုအဆင့်အတန်းမြှင့်မားလာစေရန်
၄	လူနေမှုအဆင့်အတန်းမြှင့်မားလာစေရန်	၄	လမ်းပန်း ဆက်သွယ်ရေး ကောင်မွန်လာစေရန်
၅		၅	စီးပွားရေး ကောင်မွန်လာစေရန်

၆. ဝင်ငွေ ကောင်မွန်လာစေရန်  
၇. သောက်သုံးရေ ဖူလုံရွာရရှိစေရန်



လူထုဝတ်ပြုစီမံကိန်းစီမံကိန်းလက်ခွဲ

အပိုင်း-၃ ၂၉.၉.၂၀၁၅

ဂ. ဤကျေးရွာ၏ လာမည့်( ၃)နှစ်အတွက် ဦးစားပေး ဖွံ့ဖြိုးတိုးတက်မှု လုပ်ငန်း အစီအစဉ်များအားဖော်ပြပါ။  
(လူထုဝတ်ပြုစီမံကိန်း ရန်ငွေအတွက် အဆိုပြုသော အစီအစဉ်များကိုဦးစားပေး အဆင့်အလိုက်ဖော်ပြပြီး ကျန်လူထုဝတ်ပြု စီမံကိန်း ရန်ငွေအရင်းအမြစ်နှင့် မပတ်သက်သည့်အစီအစဉ်များလည်းဖော်ပြရန်ဖြစ်သည် )

ကျေးရွာအတွက်ဦးစားပေးဖွံ့ဖြိုး တိုးတက်မှု လုပ်ငန်းစဉ်များ	အဆိုပြုသူ (အမျိုးသားများ/ အမျိုးသမီးများ/ အမျိုးသား+အမျိုးသမီး)	လူထုဝတ်ပြုစီမံကိန်းအတွက်အဆိုပြု သည့် (ဦးစားပေးအဆင့် အလိုက် ဖော်ပြပါ)	ခန့်မှန်း ကုန်ကျ ဝေရိတ်	အကျိုးခံစား ခွင့်ရှိသူခန့်မှန်းခြေ အရေအတွက်
၁ စာသင်ကျောင်း ၁၃၈ နှစ်ကျော် ဝန်ထောက်ချုပ်ချုပ် ခင်းခြင်း	ကျား + မ	၁	၃၇,၈၀၀,၀၀၀	၂၄၆
၂ ရေတွင်း ဖြည့်ခြင်း	ကျား + မ	၂	၂၅၀၀,၀၀၀	၅၅၅
၃ တံတား ( ၃ ) ခင်း တည်ဆောက်မှု ကုန်ကျစရိတ် ခင်းခြင်း	ကျား	၃	၂၀,၅၀၀,၀၀၀	၅၅၅
၄ စာသင်ကျောင်း ဖြန့်ခင်းခြင်း	မ	၄	၂,၅၀၀,၀၀၀	၂၄၆
၅ ဆိုလာဖီး ၅ နှိ ၅ နှိ	ကျား + မ	၅	၂၀,၂၀၀,၀၀၀	၅၅၅
၆ စာသင်ကျောင်း ဝှောင်ရေတံဆိုင် တည်ဆောက်ခြင်း	မ	၆	၃,၅၀၀,၀၀၀	၂၄၆

ဥက္ကဋ္ဌ ၊ ကျေးရွာစီမံကိန်းအထောက်အကူပြုကော်မတီမှအတည်ပြုသည်။

အမည် ဦးညွန့်ဝင်း လက်မှတ်  ၄.၉.၂၀၁၆

(ပုံနှိပ် - ကစောက်ဖာ)

(၇) ရွာချင်ဆက်လမ်း ဖြည့်ခြင်း	ကျား	၇	၆၀,၀၀၀,၀၀၀	၉၉၅
(၈) စာကြည့်တိုက်အသစ် တည်ဆောက်ခြင်း	ကျား	၈	၉,၆၀၀,၀၀၀	၅၅၅
(၉) ချောင်း ကူးတံတား အသစ် တည်ဆောက်ခြင်း	မ	၉	၁၈,၈၀၀,၀၀၀	၅၅၅
(၁၀) သေးပေးခန်း အသစ် တည်ဆောက်ခြင်း	မ	၁၀	၆,၀၀၀,၀၀၀	၅၅၅





လူထုလက်ပြုစီမံကိန်း၊ စီမံကိန်းလက်ဖွဲ့

အပိုင်း-၃ ၂၉.၉.၂၀၁၅

ပုံစံ ၈-၄ ကျေးရွာအုပ်စုစီမံကိန်းလုပ်ငန်းခွဲရွေးချယ်ခြင်းပုံစံ

လမ်းညွှန်ချက် ၊ ကျေးရွာအုပ်စုစီမံချက်ရေးဆွဲသည့်အစည်းအဝေးတွင် ဤပုံစံအားလူထုစည်းရုံးရေးဖူး / လက်ထောက်နည်းပညာဖူးတို့၏ အကူအညီဖြင့်ပြည်ပုံစံ ဖြည့်သွင်းရမည်။ ဤပုံစံအားပြည့်စုံစွာဖြည့်သွင်းပြီးပါကကျေးရွာအုပ်စုဖွဲ့စည်းတက်စေရန်စီမံချက်တွင်အခြေခံအားဖြင့်၊ CF ပုံ အချက်အလက်များကို MIS သို့ ထည့်သွင်းရမည်။ ကျေးရွာစည်းရုံးရေးဖူး/ဝန်ထမ်းအမည် **ဒေါ်ခိုင်ခင်ဦး (C.F.) ၊ ဦးခိုင်မင်း၊ ဒေကာင် (T.F)**

နေ့စွဲ ၂၈.၉.၂၀၁၆

စက်ဝန်းအားအမှတ်ဖြစ်ပေးပါ(၂) စက်ဝန်း(၂) စက်ဝန်း(၃) စက်ဝန်း(၄)

ပြည်နယ်/တိုင်း စစ်ကနဦး: **မြို့နယ် လန့်၊ ဇောကန်** ကျေးရွာအုပ်စု **ပျံ့သဘား**

ကျေးရွာအမည်	ဆောင်ရွက်မည့် လုပ်ငန်းများ	အတိုင်းအတာ	ခန့်မှန်း တိုက်ရိုက်ကျေးဇူး ခံစားရန်ရှိသူများ	အဆိုပြုတင်ပြသူ	ခန့်မှန်းကျန်ကျဇချိတ်			
					စီမံကိန်းမှ ထည့်ဝင်မှု	ကျေးရွာမှ ထည့်ဝင်မှု	အခြားထည့်ဝင်မှု (ဖော်ပြပါ) ထည့်ဝင်ငွေ ၊ အမည်/အဖွဲ့	
မူးသား	မုလတန်ကျောင်း၊ မြို့ပြင်ခြင်း၊ စီမံခန့်ခွဲရေးဌာန	၁၂၄' x ၆၆' ၂၂၄' x ၁၁'	၂၉၄	<input type="checkbox"/> ကျား <input type="checkbox"/> မ အကျား+မ	၂၅၀၀,၀၀၀			၉၄၀၀၀
ပဲ့နင်	ရေလွှဲခြင်းဖြင့်	- ၉ ဖေ့ အနက် - ၂၀ ဖေ့	၅၅၅	<input type="checkbox"/> ကျား <input type="checkbox"/> မ အကျား+မ	၂၅၀၀,၀၀၀			၂၅၀၀,၀၀၀
လာစောက်ဖာ	မုလတန်ကျောင်း မြို့ပြင်ခြင်း (ပျံ့က)	- ၃၀' x ၃၄' - ၀"	၁၃၆	<input type="checkbox"/> ကျား <input checked="" type="checkbox"/> မ အကျား+မ	၃၂၀၀,၀၀၀			၃၂၀၀,၀၀၀
မူးလယ် / မဟောက်ဆောင်း	မုလတန်ကျောင်း၊ မြို့ပြင်ခြင်း၊ ချိုခြင်း	- ၄၂' ၆" x ၁၁' - ၀"	၄၂	<input type="checkbox"/> ကျား <input type="checkbox"/> မ အကျား+မ	၃,၀၀၀,၀၀၀			၃,၀၀၀,၀၀၀
လယ်သစ်	အလယ်လန်၊ ကျောင်းမြို့ပြင်ခြင်း	၃၀' x ၂၄' x ၂၄' - ၆"	၂၉၈	<input type="checkbox"/> ကျား <input type="checkbox"/> မ အကျား+မ	၃၂၀၀,၀၀၀			၃၂၀၀,၀၀၀

ရက်စွဲ: ကျေးရွာအုပ်စု စီ/ထောက်စက်မတ် ၂၅၅၅  
 အမည် ဦးသာဝဠာန်၊ လက်မှတ် **၂-၁၀**၊ ရက်စွဲ **၂၈.၉.၂၀၁၆**  
 ဒေါ်ခင်နု၊ မြို့ **သိန်း**



လူထုဝဟိုပြုစီမံကိန်းစီမံကိန်းလက်ဖွဲ့  
အပိုင်း-၃ ၂၉.၂၀၁၅  
ပုံစံ ၈-၄ ကျေးရွာအုပ်စုစီမံကိန်းလုပ်ငန်းခွဲရွေးချယ်ခြင်းပုံစံ

လမ်းညွှန်ချက် ၊ ကျေးရွာအုပ်စုစီမံချက်ရေးဆွဲသည့်အစည်းအဝေးတွင် ဤပုံစံအားလူထုဝဟိုပြုစီမံချက်များ / လက်ထောက်နည်းပညာများတို့၏ အကူအညီဖြင့်ပြင်ဆင်မှု ပြုသွင်းရမည်။  
ဤပုံစံအားပြင်ဆင်မှုပြုသွင်းပြီးပါကကျေးရွာအုပ်စုဖွံ့ဖြိုးတိုးတက်ရေးစီမံချက်တွင်နောက်ဆက်တွဲအခြေခံတွဲထားရမည်။ CF မှ အချက်အလက်များကို MIS သို့ ထည့်သွင်းရမည်။  
ကျေးရွာစည်းရုံးရေးပူး/လန်ထမ်းအမည် **ဒေါ်ခိုင်အေး (C.F) ၊ ဦးခိုင်မင်းဒောင်း (T.F)**  
နေ့စွဲ **၂၈.၃.၂၀၁၆**  
ပြည်နယ်/တိုင်း **စစ်ကိုင်း**၊ မြို့နယ် **မန္တလေး**၊ အနီး **အောက်**  
စက်ဝန်းအားအမှတ်ဖြစ်ပေးပါ (၂) စက်ဝန်း(၂)၊ စက်ဝန်း(၃)၊ စက်ဝန်း(၄)  
ကျေးရွာအုပ်စု **ရူးသား**

ကျေးရွာအမည်	ဆောင်ရွက်မည့် လုပ်ငန်းများ	အတိုင်းအတာ	ခန့်မှန်း တိုက်ရိုက်အကျိုး ခံစားခွင့်ရှိသူများ	အဆိုပြုတင်ပြသူ	ခန့်မှန်းကျန်ကျစရိတ်		
					စီမံကိန်းမှ ထည့်ဝင်မှု	ကျေးရွာမှ ထည့်ဝင်မှု	အခြားထည့်ဝင်မှု (ဖော်ပြပါ) ထည့်ဝင်ငွေ ၊ အမည်/အဖွဲ့
ဝင်လှိုင်	ရွှေကုန်သွယ်ရေးလမ်းပြုစီမံခန့်ခွဲရေး	၅၀၀' x ၁၀၀'	၃၅၄	၂၅၀၀၀	၂၅၀၀,၀၀၀		၂,၅၀၀,၀၀၀

ရာထူး **ကျေးရွာအုပ်စု စီ/ထောက်စက်မတ် ပဏ္ဍိတ** အမည် **ဦးဘဝင်း**၊ လက်မှတ် **၂၀၁၆**၊ ရက်စွဲ **၂၀.၃.၂၀၁၆**  
**ဒေါ်ခိုင်အေး**



လူထုဝဟိုက်ပြုစီမံကိန်းစီမံကိန်းလက်ဖွဲ့  
အပိုင်း-၃ ၂၉.၉.၂၀၁၅  
ပုံစံ ၈-၄ ကျေးရွာအုပ်စုစီမံကိန်းလုပ်ငန်းခွဲစွဲချယ်ခြင်းပုံစံ

လမ်းညွှန်ချက်။ ။ ကျေးရွာအုပ်စုစီမံချက်ရေးဆွဲသည့်အစည်းအဝေးတွင် ဤပုံစံအားလူထုဆန္ဒမေးမြန်းမှု / လက်ထောက်နည်းပညာများတို့၏ အကူအညီဖြင့်ပြင်ဆင်ကာ ဖြည့်သွင်းရမည်။ ဤပုံစံအားဖြည့်စွက်ခြင်းသည် သွင်းပြီးပါက ကျေးရွာအုပ်စုဖွံ့ဖြိုးတိုးတက်စေရန်အတွက် အခြေခံဆောက်လုပ်ရေးစီမံချက်တွင် အခြေခံဆောက်လုပ်ရေးစီမံချက်ကို MIS သို့ ထည့်သွင်းရမည်။  
ကျေးရွာစည်ရွေးချယ်မှု/ဝန်ထမ်းအမည် ဧ.အိုင်.အိုင်.အိုင်. (C.F.)၊ ဦး.ဦး.မင်း.မောင် (T.F.)  
နေ့စွဲ ၂၈.၃.၂၀၁၆  
စက်ဝန်းအားအမှတ်ခြိမ်းယပါ(V)၊ စက်ဝန်း(၁)၊ စက်ဝန်း(၂)၊ စက်ဝန်း(၃)၊ စက်ဝန်း(၄)  
ပြည်နယ်(ရင်း)၊ မြို့နယ်၊ ဇန့်၊ မောက်

ကျေးရွာအမည်	ဆောင်ရွက်မည့် လုပ်ငန်းများ	အတိုင်းအတာ	ခန့်မှန်း တိုက်ရိုက်အကျိုး ခံစားခွင့်ရှိသူများ	အဆိုပြုတင်ပြသူ	ခန့်မှန်းကျန်ကျစရိတ်			စုစုပေါင်း
					စီမံကိန်းမှ ထည့်ဝင်မှု	ကျေးရွာမှ ထည့်ဝင်မှု	အခြားထည့်ဝင်မှု (ဖော်ပြပါ) ထည့်ဝင်စေ့ ၊ အမည်/အဖွဲ့	
မူး.သာ:	မူး.သာကျောင်း၊ ရွာပြင်ခြင်း	-၁၅၀'x၂၄'x၁၁'	၂၉၄	□ ကျား □ မ ၁ ကျား+၁ မ	၂,၄၀၀,၀၀၀			၂,၄၀၀,၀၀၀
ပဲ့.ခင်:	မူး.သာကျောင်း၊ အသစ်တည်ဆောက်ခြင်း	-၂၀'x၁၅'x၂၁'	၅၅၅	□ ကျား □ မ ၁ ကျား+၁ မ	၄,၈၀၀,၀၀၀			၄,၈၀၀,၀၀၀
ကဏောက်ယာ	မူး.သာကျောင်း၊ ရွာပြင်ခြင်း	၃၀'x၂၀'x၉'	၅၅	□ ကျား □ မ ၁ ကျား+၁ မ	၂,၀၀၀,၀၀၀			၂,၀၀၀,၀၀၀
မူး.လယ်/မောင်ကောက်ဆောင်:	မူး.သာကျောင်း၊ ရွာပြင်ခြင်း	-၄.၅၀' x -၁၁.၁၀' x ၅၀	၃၂၃	□ ကျား □ မ ၁ ကျား+၁ မ	၂,၅၀၀,၀၀၀			၂,၅၀၀,၀၀၀
လယ်ယာပဲ့:	မူး.သာကျောင်း၊ ရွာပြင်ခြင်း	-၂၇'x၁၀' x ၇'	၆၅၀	□ ကျား □ မ ၁ ကျား+၁ မ	၄,၅၀၀,၀၀၀			၄,၅၀၀,၀၀၀

ရာထူး ကျေးရွာအုပ်စု စီမံဆောင်ကော်မတီ ဥက္ကဋ္ဌ အမည် ဦး.သာ.ထွန်း.လက်မှတ် ၂.၈.၂၀၁၆ ရက်စွဲ ၂၈.၃.၂၀၁၆

ဒေါ်အိန်နီဖြူ  
ဦးစီး





လူထုဖော်ပြပါစီမံကိန်းစီမံကိန်းလက်စွဲ  
အပိုင်း-၃ ၉.၂၀၁၅  
ပုံစံ ၈-၄ ကျေးရွာအုပ်စုစီမံကိန်းလုပ်ငန်းခွဲရွေးချယ်ခြင်းပုံစံ

လမ်းညွှန်ချက် ။ ကျေးရွာအုပ်စုစီမံချက်ရေးဆွဲသည့်အစည်းအဝေးတွင် ဤပုံစံအားလူထုဆွဲချီးမြှင့်ရေးအတွက် / လက်ထောက်နည်းပညာများတို့၏ အကူအညီဖြင့်ပြည်ပုံစံ မြည့်သွင်းရမည်။ ဤပုံစံအားပြည်ပုံစံဖြည့်သွင်းပြီးပါက ကျေးရွာအုပ်စုစီမံချက်တော်စီမံချက်တွင် နောက်ဆက်တွဲအခြေခံတွဲထားရမည်။ CF မှ အချက်အလက်များကို MIS သို့ ထည့်သွင်းရမည်။  
ကျေးရွာစည်းရုံးရေးမှူး/ဝန်ထမ်းအမည် ဒေါ်ခိုင်ခင်နီ ( C. F. )၊ နိုင်မင်းအောင် ( T. F )  
နေ့စွဲ ၂၈.၇.၂၀၁၆  
ပြည်နယ်/တိုင်း စစ်ကိုင်း၊ မြို့နယ် မုဒုံ၊ ဇနီး မောင်၊ နေအိမ်လမ်းအမှတ် ၂၀၊ ဝန်ထမ်း(၂)၊ ဝန်ထမ်း(၃)၊ ဝန်ထမ်း(၄)

ကျေးရွာအမည်	ဆောင်ရွက်မည့် လုပ်ငန်းများ	အတိုင်းအတာ	ခန့်မှန်း တိုက်ရိုက်အကျိုး ခံစားခွင့်ရှိသူများ	အဆိုပြုထားပြသူ	စီမံကိန်းမှ ထည့်ဝင်မှု	ခန့်မှန်းကျန်ကျစရိတ်			စုစုပေါင်း
						ကျေးရွာမှ ထည့်ဝင်မှု	အခြားထည့်ဝင်မှု (ခေါ်မြှုပ်)	ထည့်ဝင်စွဲ ၊ အမည်/အဖွဲ့	
မင်္ဂလာ	မြောင်းဖောက်၊ အောက်ရေ၊ အောက်ရေ၊ အောက်ရေ	၁၀၀၀ * ၅'	၃၅၄	မောင်	၂၅၀၀၀၀				၂၅၀၀၀၀
				ကျေး					
				ကျေး + မ					
				ကျေး					
				ကျေး + မ					
				ကျေး					
				ကျေး + မ					
				ကျေး					
				ကျေး + မ					
				ကျေး					
				ကျေး + မ					

ကျေးရွာအုပ်စု စီမံကိန်းစီမံကိန်းအဖွဲ့ဝင်များ၏ လက်မှတ် မောင်၊ ရက်စွဲ ၂၈.၇.၂၀၁၆  
အမည် ဒေါ်ခင်နီ၊ နေအိမ်လမ်းအမှတ် ၂၀  
အမည် ဒေါ်ခင်နီ











လူထုဝဟိုပြုစီမံကိန်း၊ စီမံကိန်းလက်ဖွဲ့  
အပိုင်း-၃ (၉-၉-၂၀၁၅)

ပုံစံ - ၈-၁၂ - အစည်းအဝေးတက်ရောက်သူများ (FORM PC 12)

လမ်းညွှန်၊ စီမံကိန်း အစည်းအဝေးတာဝန်တွင် အသုံးပြုရန်၊ လူထုစည်းရုံးရေးအဖွဲ့က ကျေးဇူးတင် ကျင့်သုံးရန်အချိန်ယောယပါ အစည်းအဝေးတက်ရောက်  
သူများစာရင်းကို ဤညွှန်းစဉ်  
စည်းရုံးရေးအဖွဲ့သည် ၁၅.၁၂.၂၀၁၆ ခုနှစ်၊  
ရက်စွဲ၊ ၁၈.၂.၂၀၁၆ ခုနှစ်၊  
ပြည်နယ်/တိုင်းဒေသကြီး မြို့နယ် မှန်စာအုပ်မှ ကျေးဇူးတင်ရ  
စီမံကိန်းစက်ဝန်းအမှတ်ဖြစ်ပါသည်။  စက်ဝန်း(၁)  စက်ဝန်း(၂)  စက်ဝန်း(၃)  စက်ဝန်း(၄)  
ကျေးဇူး ဝမ်းနိုးပါ။

အစည်းအဝေးခေါင်းစဉ်၊ ပဝဝမာကြိမ် အစည်းအဝေး

စဉ်	အမည်	ကျား (M)	မ (W)	အိမ်ထောင် စုကိုယ်စား လှယ်(N/A)	လူမျိုး	လက်မှတ်
၁၄.	ဦးဒုဠ်စေ	✓		✓	ဇာတိ	၂၆.၁၂.၁၅
၁၅.	ဦးရှန်ဒေအင်	✓		✓	"	၂၆.၁၂.၁၅
၁၆.	ဦးကံအောင်	✓		✓	"	၂၆.၁၂.၁၅
၁၇.	ဦးထွန်းလှ	✓		✓	"	၂၆.၁၂.၁၅
၁၈.	ဦးသိန်းဝင်း	✓		✓	"	၂၆.၁၂.၁၅
၁၉.	ဒေါ်နီနီဝင်း	✓		✓	"	၂၆.၁၂.၁၅
၂၀.	ဒေါ်မနိ	✓		✓	"	၂၆.၁၂.၁၅
၂၁.	ဦးထွန်းမြင့်	✓		✓	"	၂၆.၁၂.၁၅
၂၂.	ဦးထွန်းထွန်းဝင်း	✓		✓	"	၂၆.၁၂.၁၅
၂၃.	ဒေါ်အေးသိန်း	✓		✓	"	၂၆.၁၂.၁၅
၂၄.	ဦးကျော်စန်	✓		✓	"	၂၆.၁၂.၁၅
၂၅.	ဦးသိန်းစောဝင်း	✓		✓	"	၂၆.၁၂.၁၅
၂၆.	ဦးတင်ထွန်းဝင်း	✓		✓	"	၂၆.၁၂.၁၅
	စုစုပေါင်း					

(၁) အိမ်ထောင်စုစီမံပြန်ရန်မလိုပါ။ အမျိုးသား/အမျိုးသမီး အိမ်ထောင်စု တစ်စုကို ကိုယ်စားပြုသူပုဂ္ဂိုလ်တစ်ဦးအဖြစ်အမှတ်ဖြစ်ပါ။





လူထုထုတ်ပြန်စီမံကိန်းစီမံကိန်းလက်ခွဲ  
အပိုင်း-၃ ၂၉.၉.၂၀၁၅

ပုံစံ - ၈-၁၂ - အစည်းအဝေးထောက်ပံ့ရေးပုံစံ (FORM PC 12)

လမ်းညွှန် စီမံကိန်း အစည်းအဝေးအားလုံးတွင် အသုံးပြုရန် လူထုစည်းရုံးရေးဖွဲ့ကာ ကျွေးမွေးသူ ကွင်းဆင်းစဉ် စစ်ဆေးဖွဲ့ ပုံစံ ၊ စီမံကိန်းစတင်ပေးအဆိုပြုပေးသော အစည်းအဝေးထောက်ပံ့ရေးပုံစံ  
 သဘောတရားကို ပြည့်စုံစွာ ရရှိ  
 စည်းရုံးရေးဖွဲ့အစည်း ဖော်ပြခံရပါသည်။

ရက်စွဲ: ၁၈.၂.၂၀၁၉ စီမံကိန်းစတင်ပေးအဆိုပြုခြင်း(✓)  စတင်ပေး(၂)  စတင်ပေး(၃)  စတင်ပေး(၄)

ပြည်နယ်/ တိုင်းဒေသကြီး: မကွေးပြည်နယ် မြို့နယ်: မင်းတူးမြို့နယ် ကျေးရွာအုပ်စု: မင်းတူးကျေးရွာ

အစည်းအဝေးခေါင်းစဉ်: ပထမ နှစ် ဖွဲ့စည်းခြင်း

စဉ်	အမည်	ကျား (✓)	မ (✓)	အိမ်ထောင်စု ကိုယ်စားလှယ် (✓)	လူမျိုး	လက်မှတ်
၂၂.	ဖော်ပြခံရပါသည်	✓	✓	✓	ကုန်း	၆၀၆
၂၃.	ဖော်ပြခံရပါသည်	✓	✓	✓	မ	၆၀၆
၂၄.	ဖော်ပြခံရပါသည်	✓	✓	✓	မ	၆၀၆
၂၅.	ဖော်ပြခံရပါသည်	✓	✓	✓	မ	၆၀၆
၂၆.	ဖော်ပြခံရပါသည်	✓	✓	✓	မ	၆၀၆
၂၇.	ဖော်ပြခံရပါသည်	✓	✓	✓	မ	၆၀၆
၂၈.	ဖော်ပြခံရပါသည်	✓	✓	✓	မ	၆၀၆
၂၉.	ဖော်ပြခံရပါသည်	✓	✓	✓	မ	၆၀၆
၃၀.	ဖော်ပြခံရပါသည်	✓	✓	✓	မ	၆၀၆
၃၁.	ဖော်ပြခံရပါသည်	✓	✓	✓	မ	၆၀၆
၃၂.	ဖော်ပြခံရပါသည်	✓	✓	✓	မ	၆၀၆

(၁) အိမ်ထောင်စုကိုယ်စားလှယ်များ၏ အမျိုးသား/အမျိုးသမီး အိမ်ထောင်စု တစ်ခုကို ကိုယ်စားပြုရမည်ဟုဆို အမှတ်ပြုပါ။





လူထုဖော်ပြစီမံကိန်းစီမံကိန်းလက်ခွဲ  
အပိုင်း-၃ ၉.၉.၂၀၁၅

ပုံစံ - ၈-၁၂ - အစည်းအဝေးထောက်ပံ့ရေး (FORM PC 12)

လမ်းညွှန် စီမံကိန်း အစည်းအဝေးအကျဉ်းချုပ် အချိန်ဇယား၊ လူထုဖော်ပြစီမံကိန်း အကျဉ်းချုပ် ကွင်းဆင်းစဉ် စစ်ဆေးဖို့ ပုံစံ ၂ စီမံကိန်းစီမံကိန်းအချိန်ဇယားပါ အစည်းအဝေးထောက်ပံ့ရေးက ညွှန်ကြားမှုဦးစီးဌာန၊ လူထုဖော်ပြစီမံကိန်းအဖွဲ့အစည်း၊ နေပြည်တော်၊ မြန်မာနိုင်ငံတော်

စည်းရုံးရေးအဖွဲ့အစည်း နေပြည်တော်

ရက်စွဲ ၁၈.၂.၂၀၁၆ စီမံကိန်းစီမံကိန်းအဖွဲ့အစည်း(၂)  စီမံကိန်း(၂)  စီမံကိန်း(၃)  စီမံကိန်း(၄)

ပြည်နယ်/တိုင်းဒေသကြီး မကွေး မြို့နယ် မင်းဇော် ကျေးရွာ ပဲခူး

အစည်းအဝေးခေါင်းစဉ် ပထမအကြိမ် အစည်းအဝေး

စဉ်	အမည်	ကျား (V)	မ (V)	အိမ်ထောင်စု ဦးရေ(၂)	လူမျိုး	လက်မှတ်
၄၀.	ဒေါ်မောင်မောင်	<input checked="" type="checkbox"/>		~	ကချင်	
၄၁.	ဒေါ်အောင်အောင်	<input checked="" type="checkbox"/>		~	~	
၄၂.	ဒေါ်အေးအေး	<input checked="" type="checkbox"/>		~	~	
၄၃.	ဒေါ်အေးအေး	<input checked="" type="checkbox"/>		~	~	
၄၄.	ဒေါ်အောင်အောင်	<input checked="" type="checkbox"/>		~	~	
၄၅.	ဒေါ်အောင်အောင်	<input checked="" type="checkbox"/>		~	~	
၄၆.	ဒေါ်အောင်အောင်	<input checked="" type="checkbox"/>		~	~	
၄၇.	ဒေါ်အောင်အောင်	<input checked="" type="checkbox"/>		~	~	
၄၈.	ဒေါ်အောင်အောင်	<input checked="" type="checkbox"/>		~	~	
၄၉.	ဒေါ်အောင်အောင်	<input checked="" type="checkbox"/>		~	~	
၅၀.	ဒေါ်အောင်အောင်	<input checked="" type="checkbox"/>		~	~	
၅၁.	ဒေါ်အောင်အောင်	<input checked="" type="checkbox"/>		~	~	
၅၂.	ဒေါ်အောင်အောင်	<input checked="" type="checkbox"/>		~	~	

(၁) အိမ်ထောင်စုဦးရေ(၂)ကို ဖော်ပြပါ အချိန်ဇယား/အချိန်ဇယား အိမ်ထောင်စု တစ်စုကို ကိုယ်စားပြုလုပ်သူဆို အမှတ်ကြိုပါ။



လူထုလက်ပြုစီမံကိန်းစီမံကိန်းလက်ဖွဲ့  
အပိုင်း-၃ ၉-၉-၂၀၁၅

ပုံစံ - ၈-၁၂ - အစည်းအဝေးထောက်ပံ့ရေးပုံစံ (FORM PC 12)

လက်ညွှန်း၊ စီမံကိန်း၊ အစည်းအဝေးအားလုံးတွင် အသုံးပြုရန်၊ လူထုစည်းရုံးရေးများက ကျေးဇူးတင် ကျင့်သုံးသည့် စည်းကမ်းချက်များကို ပုံစံ ၂ စီမံကိန်းစီမံကိန်းအချိန်ဇယားပါ အစည်းအဝေးထောက်ပံ့ရေးပုံစံ ၇ နှစ်အတွက် အစည်းအဝေးအားလုံးတွင် အသုံးပြုရန်

စည်းရုံးရေးအဖွဲ့အစည်း ရွှေအောင်

ရက်စွဲ ၁၈.၂.၂၀၁၆ စီမံကိန်းစီမံကိန်းအဖွဲ့အစည်း(၂) စီမံကိန်း(၃) စီမံကိန်း(၄)

ပြည်နယ်/တိုင်းဒေသကြီး မကွေး မြို့နယ် မင်းဇော် ကျေးရွာအုပ်စု မင်းဇော် ကျေးရွာ

အစည်းအဝေးခေါင်းစဉ်: ပထမအကြိမ်အစည်းအဝေး

စဉ်	အမည်	ကျား (V)	မ (V)	အိမ်ထောင်စုတိုက်စားလှယ် (V) <sup>(၁)</sup>	လူမျိုး	လက်မှတ်
၅၃.	ရွှေအောင်	✓	✓	✓	ကချင်	စောမေ
၅၄.	ရွှေတင်	✓	✓	✓	~	တင်လှ
၅၅.	ရွှေစော	✓	✓	✓	~	ရွှေစော
၅၆.	ရွှေစော	✓	✓	✓	~	ရွှေစော
၅၇.	ရွှေစော	✓	✓	✓	~	ရွှေစော
၅၈.	ရွှေစော	✓	✓	✓	~	ရွှေစော
၅၉.	ရွှေစော	✓	✓	✓	~	ရွှေစော
၆၀.	ရွှေစော	✓	✓	✓	~	ရွှေစော
၆၁.	ရွှေစော	✓	✓	✓	~	ရွှေစော
၆၂.	ရွှေစော	✓	✓	✓	~	ရွှေစော
၆၃.	ရွှေစော	✓	✓	✓	~	ရွှေစော
၆၄.	ရွှေစော	✓	✓	✓	~	ရွှေစော
၆၅.	ရွှေစော	✓	✓	✓	~	ရွှေစော

(၁) အိမ်ထောင်စုတိုက်စားလှယ်: အမျိုးသား/အမျိုးသမီး အိမ်ထောင်စု တစ်ခုကို တိုက်စားပြုလုပ်သူမဆို အမှတ်ခြစ်ပါ။





လူထုဝယ်ယူပို့ဆောင်ရေးဦးစီးဌာန၊ လက်ခံ  
အရုံး-၃ ၉၉၂၀၅

ပုံစံ - ၈-၁၂ - အစည်းအဝေးတက်ရောက်သူများ (FORM PC 12)

လက်ညှိုးစိမ့်ကိန်း အစည်းအဝေးအားလုံးတွင် အုပ်စုကြမ်း၊ လူထုဝယ်ယူရေးကော်မရှာ ကျွေးကော် ကွင်းဆင်းစဉ် စစ်ဆေးမှု ပုံစံ ၂ စိမ့်ကိန်းတက်ရောက်အချိန်ယာယီ အစည်းအဝေးတက်ရောက်သူများအရင်းကို ဖြည့်သွင်းရန်

စည်းရုံးရေးအဖွဲ့အစည်း **စောဦးခင်**

ရက်စွဲ **၁၈.၂.၂၀၁၉** စိမ့်ကိန်းတက်ရောက်အမှတ်ဖြစ်ပါ (✓)  တက်ရောက် (၂)  တက်ရောက် (၃)  တက်ရောက် (၄)

ပြည်နယ်/တိုင်းဒေသကြီး **မန္တလေး** မြို့နယ် **မင်းသောက်** ကျေးရွာ **မင်းသောက်** ကျေးရွာ

အစည်းအဝေးအစီအစဉ် **ပထမ အစည်းအဝေး** အစည်းအဝေး

စဉ်	အမည်	ကျား (✓)	မ (✓)	အိမ်ထောင်စုကိုယ်စားလှယ် (✓/၀)	လူမျိုး	လက်မှတ်
၆၆.	ဦးစော	✓		✓	ကရင်	၁၆.၀၂.၁၉
၆၇.	ဦးစောကြည်	✓		✓	"	၁၆.၀၂.၁၉
၆၈.	ဒေါ်စောကြည်		✓	✓	"	၁၆.၀၂.၁၉
၆၉.	ဦးစော	✓		✓	"	၁၆.၀၂.၁၉
၇၀.	ဒေါ်စော		✓	✓	"	၁၆.၀၂.၁၉
၇၁.	ဒေါ်စော		✓	✓	မကွေး	၁၆.၀၂.၁၉
၇၂.	ဦးစော	✓		✓	ကရင်	၁၆.၀၂.၁၉
၇၃.	ဦးစော	✓		✓	"	၁၆.၀၂.၁၉
၇၄.	ဦးစော	✓		✓	"	၁၆.၀၂.၁၉
၇၅.	ဦးစော	✓		✓	"	၁၆.၀၂.၁၉
၇၆.	ဒေါ်စော		✓	✓	"	၁၆.၀၂.၁၉
၇၇.	ဒေါ်စော		✓	✓	"	၁၆.၀၂.၁၉
၇၈.	ဒေါ်စော		✓	✓	"	၁၆.၀၂.၁၉
စုစုပေါင်း						

(၀) အိမ်ထောင်စုစိမ့်ကိန်းမရှိပါ။ အမျိုးသား/အမျိုးသမီး အိမ်ထောင်စု တစ်စုကို ကိုယ်စားပြုလုပ်သည်သူမဆို အမှတ်ဖြစ်ပါ။





လူထုဝေဟင်္ဂါပြင်ပစီမံကိန်းစီမံကိန်းလက်ဖွဲ့  
အပိုင်း-၃ ၉.၉.၂၀၁၅

ပုံစံ - ၀-၁၂ - အစည်းအဝေးထောက်ပံ့ရေးကိရိယာများ (FORM PC 12)

လမ်းညွှန်၊ စီမံကိန်း အစည်းအဝေးအားလုံးတွင် အသုံးပြုရန်၊ လူထုစည်းရုံးရေးအဖွဲ့က ကျေးဇူးတင် ကျင့်သုံးရန်အတွက် အစည်းအဝေးထောက်ပံ့ရေးကိရိယာများ စီမံကိန်းစီမံကိန်းလက်ဖွဲ့ အပိုင်း-၃ ၉.၉.၂၀၁၅

အစည်းအဝေးအဖွဲ့အစည်း အိမ်ထောင်စု

ရက်စွဲ ၁၈.၂.၂၀၁၆ စီမံကိန်းစီမံကိန်းအဖွဲ့အစည်း(၂)  စီမံကိန်း(၂)  စီမံကိန်း(၃)  စီမံကိန်း(၄)

ပြည်နယ်/တိုင်းဒေသကြီး မြို့နယ် မင်းတပ် ကျေးရွာအုပ်စု ကျေးရွာ ပ.ပ.၆.

စီမံကိန်းစီမံကိန်းအဖွဲ့အစည်း(၁)  စီမံကိန်း(၂)  စီမံကိန်း(၃)  စီမံကိန်း(၄)

အစည်းအဝေးအစီအစဉ် ပထမဇယားကြည့်ပါရန်

စဉ်	အမည်	ကျား (V)	မ (V)	အိမ်ထောင်စုတိုင်းစာရင်း (V) <sup>(၁)</sup>	လူမျိုး	လက်မှတ်
၇၉.	ဒေါ်လှစိန်		<input checked="" type="checkbox"/>	<input checked="" type="checkbox"/>	ကချင်	လှ
၈၀.	ဒေါ်နုအေးမြင့်		<input checked="" type="checkbox"/>	<input checked="" type="checkbox"/>	ဗမာ	နုအေးမြင့်
၈၁.	ဒေါ်တင်စု		<input checked="" type="checkbox"/>	<input checked="" type="checkbox"/>	ကချင်	တင်စု
၈၂.	ဒေါ်မင်းအေး		<input checked="" type="checkbox"/>	<input checked="" type="checkbox"/>	မ	မင်းအေး
၈၃.	ဒေါ်စောစု		<input checked="" type="checkbox"/>	<input checked="" type="checkbox"/>	မ	စောစု
၈၄.	ဒေါ်ခင်အေး		<input checked="" type="checkbox"/>	<input checked="" type="checkbox"/>	မ	ခင်အေး
၈၅.	ဒေါ်ခင်အေး		<input checked="" type="checkbox"/>	<input checked="" type="checkbox"/>	မ	ခင်အေး
၈၆.	ဒေါ်အေးအောင်		<input checked="" type="checkbox"/>	<input checked="" type="checkbox"/>	မ	အေးအောင်
၈၇.	ဒေါ်အေးမြင့်		<input checked="" type="checkbox"/>	<input checked="" type="checkbox"/>	မ	အေးမြင့်
၈၈.	ဒေါ်အေးမြင့်	<input checked="" type="checkbox"/>		<input checked="" type="checkbox"/>	မ	အေးမြင့်
၈၉.	ဒေါ်အေးအောင်	<input checked="" type="checkbox"/>		<input checked="" type="checkbox"/>	မ	အေးအောင်
၉၀.	ဒေါ်အေးအောင်		<input checked="" type="checkbox"/>	<input checked="" type="checkbox"/>	မ	အေးအောင်
၉၁.	ဒေါ်အေးအောင်		<input checked="" type="checkbox"/>	<input checked="" type="checkbox"/>	မ	အေးအောင်

(၁) အိမ်ထောင်စုစာရင်းစာရင်းစာရင်း၊ အမျိုးသား/အမျိုးသမီး၊ အိမ်ထောင်စု တစ်စုကို ကိုယ်စားပြုရမည်ဟုဆို အမှတ်ကြိုပါ။





လူထုဝဟိုပြုစီမံကိန်း၊စီမံကိန်းလက်ခံ  
အပိုင်း-၃ ၂၉.၉.၂၀၁၅

ပုံစံ - ၈-၁၂ - အစည်းအဝေးသက်ရောက်သူများ (FORM PC 12)

လယ်ဥယျာဉ်၊ စီမံကိန်း အစည်းအဝေးအားလုံးတွင် အချုပ်ပြုရန်၊ လူထုစည်းရုံးရေးများက ကျေးဇူးတင် ကွင်းဆင်းစဉ် စစ်ဆေး၍ ပုံစံ ၂ စီမံကိန်းစက်ဝန်းအချိန်ယောယပါ အစည်းအဝေးသက်ရောက်  
သူများစာရင်းကို ဖြည့်သွင်းရန်

စည်းရုံးရေးများအမည် ဒေါ်ခိုင်ခင်ခင်

မှတ်စွဲ: ၂၁.၂.၂၀၁၆ စီမံကိန်းစက်ဝန်းအမှတ်(၇) (V)  စက်ဝန်း(၂)  စက်ဝန်း(၃)  စက်ဝန်း(၄)

ပြည်နယ်/တိုင်းဒေသကြီး မြို့နယ် ဗူးအမှတ် ဗူးအမှတ်

ခရိုင် ဗူးအမှတ်

အစည်းအဝေးခေါင်းစဉ်: စွယ်ဇာတိတ် ၁၀၃၆ နှစ်

စဉ်	အမည်	ကျား (V)	မ (V)	အိမ်ထောင် စုကိုယ်စား လှယ်(V) <sup>(၁)</sup>	လူမျိုး	လက်မှတ်
၁.	ဒေါ်ဝင်းစန္ဒာ	<input checked="" type="checkbox"/>	<input type="checkbox"/>	<input checked="" type="checkbox"/>	ကချင်	
၂.	ဒေါ်အေးအေး	<input checked="" type="checkbox"/>	<input type="checkbox"/>	<input checked="" type="checkbox"/>	မ	
၃.	ဒေါ်အေးအေး	<input checked="" type="checkbox"/>	<input type="checkbox"/>	<input checked="" type="checkbox"/>	မ	
၄.	ဒေါ်ဇော်ဇော်	<input checked="" type="checkbox"/>	<input type="checkbox"/>	<input checked="" type="checkbox"/>	မ	
၅.	ဒေါ်ဝင်းစန္ဒာ	<input checked="" type="checkbox"/>	<input type="checkbox"/>	<input checked="" type="checkbox"/>	မ	
၆.	ဒေါ်အေးအေး	<input checked="" type="checkbox"/>	<input type="checkbox"/>	<input checked="" type="checkbox"/>	မ	
၇.	ဒေါ်အေးအေး	<input checked="" type="checkbox"/>	<input type="checkbox"/>	<input checked="" type="checkbox"/>	မ	
၈.	ဒေါ်အေးအေး	<input checked="" type="checkbox"/>	<input type="checkbox"/>	<input checked="" type="checkbox"/>	မ	
၉.	ဒေါ်အေးအေး	<input checked="" type="checkbox"/>	<input type="checkbox"/>	<input checked="" type="checkbox"/>	မ	
၁၀.	ဒေါ်အေးအေး	<input checked="" type="checkbox"/>	<input type="checkbox"/>	<input checked="" type="checkbox"/>	မ	
၁၁.	ဒေါ်အေးအေး	<input checked="" type="checkbox"/>	<input type="checkbox"/>	<input checked="" type="checkbox"/>	မ	
၁၂.	ဒေါ်အေးအေး	<input checked="" type="checkbox"/>	<input type="checkbox"/>	<input checked="" type="checkbox"/>	မ	
၁၃.	ဒေါ်အေးအေး	<input checked="" type="checkbox"/>	<input type="checkbox"/>	<input checked="" type="checkbox"/>	မ	
	စုစုပေါင်း					

(၁) အိမ်ထောင်စုကိုယ်စားလှယ်၊ အမျိုးသား/အမျိုးသမီး အိမ်ထောင်စု တစ်စုကို ကိုယ်စားပြုလှည့်လှည့်ဆောင်ရွက်ရမည်။





လူထုဗဟိုပြုစီမံကိန်းစီမံကိန်းလက်ဖွဲ့  
အပိုင်း-၃ ၉.၉.၂၀၁၅

ပုံစံ - ၈-၁၂ - အစည်းအဝေးထောက်ရောက်သူများ (FORM PC 12)

လမ်းညွှန် စီမံကိန်း အစည်းအဝေးထောက်ရောက်ရန်အတွက် အသုံးပြုရန်၊ လူထုညွှန်ကြားရေးဌာနက ကျေးဇူးတင် ကွင်းဆင်းစဉ် စစ်ဆေး၍ ပုံစံ ၂ စီမံကိန်းစီမံကိန်းအချိန်ဇယားပါ အစည်းအဝေးထောက်ရောက်သူများစာရင်းကို ပြည့်စုံစေရန်

စည်းရုံးရေးမှူးအမည် ဇော်ခိုင်စင်

ရက်စွဲ ၂၀၁၂.၂.၂၀ စီမံကိန်းစီမံကိန်းအမှတ်ဖြစ်ပါ (✓)  စီမံကိန်း(၂)  စီမံကိန်း(၃)  စီမံကိန်း(၄)

ပြည်နယ်/တိုင်းဒေသကြီး စစ်ကိုင်း ပြို့နယ် မန်၊ မောက် ကျေးရွာအုပ်စု မိုးဘား ကျေးရွာ ပဲခူး

အစည်းအဝေးခေါ်ဆိုသူ နဂါးအောင် နေအိမ်အမှတ် ၃၁၈ နေအိမ်အမှတ် ၃၁၈

စဉ်	အမည်	ကျား (✓)	မ (✓)	အိမ်ထောင်စုကိုယ်စားလှယ် (✓) <sup>(၁)</sup>	လူမျိုး	လက်မှတ်
၁၄.	မြကျော်မာ	✓		✓	ကုန်း	ဦးကျော်မာ
၁၅.	ဦးအောင်	✓		✓	မ	ဦးအောင်
၁၆.	ဦးကျော်မာ	✓		✓	မ	ဦးကျော်မာ
၁၇.	အောင်နန်း	✓		✓	မ	အောင်နန်း
၁၈.	အောင်အောင်	✓		✓	မ	အောင်အောင်
၁၉.	ဦးကျော်မာ	✓	✓	✓	မ	ဦးကျော်မာ
၂၀.	ဦးကျော်မာ	✓		✓	မ	ဦးကျော်မာ
၂၁.	ဦးကျော်မာ	✓	✓	✓	မ	ဦးကျော်မာ
၂၂.	ဦးကျော်မာ	✓		✓	မ	ဦးကျော်မာ
၂၃.	ဦးကျော်မာ	✓		✓	မ	ဦးကျော်မာ
၂၄.	ဦးကျော်မာ	✓		✓	မ	ဦးကျော်မာ
၂၅.	ဦးကျော်မာ	✓		✓	မ	ဦးကျော်မာ
၂၆.	ဦးကျော်မာ	✓	✓	✓	မ	ဦးကျော်မာ
	စုစုပေါင်း					

(၁) အိမ်ထောင်စုကိုယ်စားလှယ်၊ အမျိုးသား/အမျိုးသမီး၊ အိမ်ထောင်စု တစ်စုကို ကိုယ်စားပြုရမည်ဟုဆို အမှတ်ဖြစ်ပါ။



လူထုဝဟိုပြုစီမံကိန်းစီမံကိန်းလက်ဖွဲ့  
အပိုင်း-၃ ၉.၉.၂၀၁၅

ပုံစံ - ၈-၁၂ - အစည်းအဝေးတက်ရောက်သူများ (FORM PC 12)

လယ်ဥယျာဉ် စီမံကိန်း အစည်းအဝေးအားရုံးတွင် အသုံးပြုရန်၊ လူထုဝဟိုပြုစီမံကိန်းစီမံကိန်းအဖွဲ့ဝင်များ၏ အစည်းအဝေးတက်ရောက်သူများအရင်းကို ပြုစုရန်

စည်းရုံးရေးအဖွဲ့အစည်း အောင်စွယ်

ရက်စွဲ: ၂၀၁၂.၂.၁၀ စီမံကိန်းစီမံကိန်းအဖွဲ့ဝင်(၁)  စက်ဝန်း(၂)  စက်ဝန်း(၃)  စက်ဝန်း(၄)

ပြည်နယ်/တိုင်းဒေသကြီး: မကွေး မြို့နယ်: မင်းတပ် ကျေးရွာအုပ်စု: ကျေးရွာအုပ်စု ကျေးရွာ: မ.၃၆

အစည်းအဝေးခေါင်းစဉ်: ဒုတိယအကြိမ်အစည်းအဝေး

စဉ်	အမည်	ကျား (V)	မ (V)	အိမ်ထောင်စုကိုယ်စားလှယ်(V) <sup>(၁)</sup>	လူမျိုး	လက်မှတ်
၂၈.	အောင်စွယ်		<input checked="" type="checkbox"/>	<input checked="" type="checkbox"/>	ဇနီးမောင်နှံ	အောင်စွယ်
၂၉.	အောင်စွယ်		<input checked="" type="checkbox"/>	<input checked="" type="checkbox"/>	မ	အောင်စွယ်
၃၀.	အောင်စွယ်		<input checked="" type="checkbox"/>	<input checked="" type="checkbox"/>	မ	အောင်စွယ်
၃၁.	အောင်စွယ်	<input checked="" type="checkbox"/>	<input checked="" type="checkbox"/>	<input checked="" type="checkbox"/>	မ	အောင်စွယ်
၃၂.	အောင်စွယ်	<input checked="" type="checkbox"/>	<input checked="" type="checkbox"/>	<input checked="" type="checkbox"/>	မ	အောင်စွယ်
၃၃.	အောင်စွယ်	<input checked="" type="checkbox"/>	<input checked="" type="checkbox"/>	<input checked="" type="checkbox"/>	မ	အောင်စွယ်
၃၄.	အောင်စွယ်	<input checked="" type="checkbox"/>	<input checked="" type="checkbox"/>	<input checked="" type="checkbox"/>	မ	အောင်စွယ်
၃၅.	အောင်စွယ်	<input checked="" type="checkbox"/>	<input checked="" type="checkbox"/>	<input checked="" type="checkbox"/>	မ	အောင်စွယ်
၃၆.	အောင်စွယ်	<input checked="" type="checkbox"/>	<input checked="" type="checkbox"/>	<input checked="" type="checkbox"/>	မ	အောင်စွယ်
၃၇.	အောင်စွယ်	<input checked="" type="checkbox"/>	<input checked="" type="checkbox"/>	<input checked="" type="checkbox"/>	မ	အောင်စွယ်
၃၈.	အောင်စွယ်	<input checked="" type="checkbox"/>	<input checked="" type="checkbox"/>	<input checked="" type="checkbox"/>	မ	အောင်စွယ်
၃၉.	အောင်စွယ်	<input checked="" type="checkbox"/>	<input checked="" type="checkbox"/>	<input checked="" type="checkbox"/>	မ	အောင်စွယ်
	စုစုပေါင်း					

(၁) အိမ်ထောင်စုကိုယ်စားလှယ်အဖြစ် အမျိုးသား/အမျိုးသမီး အိမ်ထောင်စု တစ်ခုကို ကိုယ်စားပြုသူအဖြစ် အမှတ်ပြုပါ။



လူထုဝတ်ပြုစီမံကိန်းစီမံကိန်းလက်မှတ်  
အပိုင်း-၃ ၂၉.၂၀၁၅

ပုံစံ - ၈-၁၂ - အစည်းအဝေးတက်ရောက်သူများ (FORM PC 12)

လမ်းညွှန် စီမံကိန်း အစည်းအဝေးအကျဉ်းတွင် အသုံးပြုရန် လူထုစည်းရုံးရေးအဖွဲ့က ကျေရာသို့ ကွင်းဆင်းစဉ် ဝမ်းဆေးဖို့ ပုံစံ ၂ စီမံကိန်းကော်မရှင်အဖွဲ့၏ဇယားပါ အစည်းအဝေးတက်ရောက်သူများစာရင်းကို ဖြည့်သွင်းရန်

စည်းရုံးရေးအဖွဲ့အမည် **ဖော်ဒါစီအေဒီ:**

ရက်စွဲ: **၂၁.၂.၂၀၁၆** စီမံကိန်းကော်မရှင်အဖွဲ့အမည်(၇)  စက်ဝန်း(၂)  စက်ဝန်း(၃)  စက်ဝန်း(၄)

ပြည်နယ်/ တိုင်းဒေသကြီး **မန္တလေး** မြို့နယ် **မင်းတူး** ကျေးရွာအုပ်စု **ကျေးရွာ**

**စက်ဝန်း(၁)** **ကျေးရွာ** **မိုးဘား** **၁.၃၉**

အစည်းအဝေးခေါင်းစဉ်: **ဒုတိယအကြိမ်အစည်း ဟောပြော**

စဉ်	အမည်	ကျား (✓)	မ (✓)	အိမ်ထောင်စုကိုယ်စားလှယ် (✓) <sup>(၁)</sup>	လူမျိုး	လက်မှတ်
၄၀.	ဖော်ဒါစီအေဒီ	✓	✓	✓	ကုန်း	ကျေးရွာ
၄၁.	မင်းမင်း	✓	✓	✓	မ	မင်းမင်း
၄၂.	မင်းမင်း	✓	✓	✓	မ	မင်းမင်း
၄၃.	မင်းမင်း	✓	✓	✓	မ	မင်းမင်း
၄၄.	မင်းမင်း	✓	✓	✓	မ	မင်းမင်း
၄၅.	မင်းမင်း	✓	✓	✓	မ	မင်းမင်း
၄၆.	မင်းမင်း	✓	✓	✓	မ	မင်းမင်း
၄၇.	မင်းမင်း	✓	✓	✓	မ	မင်းမင်း
၄၈.	မင်းမင်း	✓	✓	✓	မ	မင်းမင်း
၄၉.	မင်းမင်း	✓	✓	✓	မ	မင်းမင်း
၅၀.	မင်းမင်း	✓	✓	✓	မ	မင်းမင်း
၅၁.	မင်းမင်း	✓	✓	✓	မ	မင်းမင်း
၅၂.	မင်းမင်း	✓	✓	✓	မ	မင်းမင်း

(၁) အိမ်ထောင်စုကိုယ်စားလှယ်: အမျိုးသား/အမျိုးသမီး အိမ်ထောင်စု တစ်ခုကို ကိုယ်စားပြုလုပ်သူပမာ အမှတ်ခြစ်ပါ။





လူထုဝတ်ပြုစီမံကိန်းစီမံကိန်းလက်ဖွဲ့  
အပိုင်း-၃ ၉.၉.၂၀၁၅

ပုံစံ - ၈-၁၂ - အစည်းအဝေးတက်ရောက်သူများ (FORM PC 12)

လယ်ဥယျာဉ် စီမံကိန်း အစည်းအဝေးအားလုံးတွင် အသုံးပြုရန်၊ လူထုဝတ်ပြုစီမံကိန်းရေးရာကော်မရှုသူ ကျေးရွာသို့ ကွင်းဆင်းစဉ် စစ်ဆေး၍ ပုံစံ ၂ စီမံကိန်းစီမံကိန်းအဆိုရှင်မဟာမိတ် အစည်းအဝေးတက်ရောက်ရန် သို့မဟုတ် အစည်းအဝေးအပိုင်းမှ အစည်းအဝေးအဖွဲ့ဝင်အဖြစ် ပြန်လည်အစည်းအဝေးအဖွဲ့ဝင်အဖြစ်

စည်းစိမ်ရေးရာအဖွဲ့ မော်ဒန်စီမံကိန်း

ရက်စွဲ: ၂၀၂၀.၂.၂၀

ပြည်နယ်/တိုင်းဒေသကြီး: မန္တလေး မြို့နယ်: မုဒုံမြို့နယ် ကျေးရွာအုပ်စု: မုဒုံကျေးရွာ ဝေးကွန်း(၁)  ဝေးကွန်း(၂)  ဝေးကွန်း(၃)  ဝေးကွန်း(၄)

အစည်းအဝေးစာမျက်နှာ: ဒုတိယအကြိမ် အစည်းအဝေး

စဉ်	အမည်	ကျား (✓)	မ (✓)	အိမ်ထောင်စုကိုယ်စားလှယ် (✓) <sup>(၁)</sup>	လူမျိုး	လက်မှတ်
၁၃.	ဦးကျော်စွာ	✓		✓	ကရင်	
၁၄.	ဦးကျော်စွာ		✓	✓	"	
၁၅.	ဦးကျော်စွာ	✓		✓	"	
၁၆.	ဦးကျော်စွာ	✓		✓	"	
၁၇.	ဦးကျော်စွာ	✓		✓	"	
၁၈.	ဦးကျော်စွာ	✓		✓	"	
၁၉.	ဦးကျော်စွာ	✓		✓	"	
၂၀.	ဦးကျော်စွာ	✓		✓	"	
၂၁.	ဦးကျော်စွာ	✓		✓	"	
၂၂.	ဦးကျော်စွာ	✓		✓	"	
၂၃.	ဦးကျော်စွာ	✓		✓	"	
၂၄.	ဦးကျော်စွာ	✓		✓	"	
၂၅.	ဦးကျော်စွာ	✓		✓	"	
၂၆.	ဦးကျော်စွာ	✓		✓	"	
၂၇.	ဦးကျော်စွာ	✓		✓	"	
၂၈.	ဦးကျော်စွာ	✓		✓	"	
၂၉.	ဦးကျော်စွာ	✓		✓	"	
၃၀.	ဦးကျော်စွာ	✓		✓	"	
၃၁.	ဦးကျော်စွာ	✓		✓	"	
၃၂.	ဦးကျော်စွာ	✓		✓	"	
၃၃.	ဦးကျော်စွာ	✓		✓	"	
၃၄.	ဦးကျော်စွာ	✓		✓	"	
၃၅.	ဦးကျော်စွာ	✓		✓	"	
၃၆.	ဦးကျော်စွာ	✓		✓	"	
၃၇.	ဦးကျော်စွာ	✓		✓	"	
၃၈.	ဦးကျော်စွာ	✓		✓	"	
၃၉.	ဦးကျော်စွာ	✓		✓	"	
၄၀.	ဦးကျော်စွာ	✓		✓	"	
၄၁.	ဦးကျော်စွာ	✓		✓	"	
၄၂.	ဦးကျော်စွာ	✓		✓	"	
၄၃.	ဦးကျော်စွာ	✓		✓	"	
၄၄.	ဦးကျော်စွာ	✓		✓	"	
၄၅.	ဦးကျော်စွာ	✓		✓	"	
၄၆.	ဦးကျော်စွာ	✓		✓	"	
၄၇.	ဦးကျော်စွာ	✓		✓	"	
၄၈.	ဦးကျော်စွာ	✓		✓	"	
၄၉.	ဦးကျော်စွာ	✓		✓	"	
၅၀.	ဦးကျော်စွာ	✓		✓	"	
၅၁.	ဦးကျော်စွာ	✓		✓	"	
၅၂.	ဦးကျော်စွာ	✓		✓	"	
၅၃.	ဦးကျော်စွာ	✓		✓	"	
၅၄.	ဦးကျော်စွာ	✓		✓	"	
၅၅.	ဦးကျော်စွာ	✓		✓	"	
၅၆.	ဦးကျော်စွာ	✓		✓	"	
၅၇.	ဦးကျော်စွာ	✓		✓	"	
၅၈.	ဦးကျော်စွာ	✓		✓	"	
၅၉.	ဦးကျော်စွာ	✓		✓	"	
၆၀.	ဦးကျော်စွာ	✓		✓	"	
၆၁.	ဦးကျော်စွာ	✓		✓	"	
၆၂.	ဦးကျော်စွာ	✓		✓	"	
၆၃.	ဦးကျော်စွာ	✓		✓	"	
၆၄.	ဦးကျော်စွာ	✓		✓	"	
၆၅.	ဦးကျော်စွာ	✓		✓	"	
၆၆.	ဦးကျော်စွာ	✓		✓	"	
၆၇.	ဦးကျော်စွာ	✓		✓	"	
၆၈.	ဦးကျော်စွာ	✓		✓	"	
၆၉.	ဦးကျော်စွာ	✓		✓	"	
၇၀.	ဦးကျော်စွာ	✓		✓	"	
၇၁.	ဦးကျော်စွာ	✓		✓	"	
၇၂.	ဦးကျော်စွာ	✓		✓	"	
၇၃.	ဦးကျော်စွာ	✓		✓	"	
၇၄.	ဦးကျော်စွာ	✓		✓	"	
၇၅.	ဦးကျော်စွာ	✓		✓	"	
၇၆.	ဦးကျော်စွာ	✓		✓	"	
၇၇.	ဦးကျော်စွာ	✓		✓	"	
၇၈.	ဦးကျော်စွာ	✓		✓	"	
၇၉.	ဦးကျော်စွာ	✓		✓	"	
၈၀.	ဦးကျော်စွာ	✓		✓	"	
၈၁.	ဦးကျော်စွာ	✓		✓	"	
၈၂.	ဦးကျော်စွာ	✓		✓	"	
၈၃.	ဦးကျော်စွာ	✓		✓	"	
၈၄.	ဦးကျော်စွာ	✓		✓	"	
၈၅.	ဦးကျော်စွာ	✓		✓	"	
၈၆.	ဦးကျော်စွာ	✓		✓	"	
၈၇.	ဦးကျော်စွာ	✓		✓	"	
၈၈.	ဦးကျော်စွာ	✓		✓	"	
၈၉.	ဦးကျော်စွာ	✓		✓	"	
၉၀.	ဦးကျော်စွာ	✓		✓	"	
၉၁.	ဦးကျော်စွာ	✓		✓	"	
၉၂.	ဦးကျော်စွာ	✓		✓	"	
၉၃.	ဦးကျော်စွာ	✓		✓	"	
၉၄.	ဦးကျော်စွာ	✓		✓	"	
၉၅.	ဦးကျော်စွာ	✓		✓	"	
၉၆.	ဦးကျော်စွာ	✓		✓	"	
၉၇.	ဦးကျော်စွာ	✓		✓	"	
၉၈.	ဦးကျော်စွာ	✓		✓	"	
၉၉.	ဦးကျော်စွာ	✓		✓	"	
၁၀၀.	ဦးကျော်စွာ	✓		✓	"	

(၁) အိမ်ထောင်စုကိုယ်စားလှယ်အဖြစ် ပါဝင်ရန်၊ အမျိုးသား/အမျိုးသမီး အိမ်ထောင်စု တစ်ခုကို ကိုယ်စားပြုသူအဖြစ် အမှတ်တံဆိပ်ရင်း



လူထုဝဟိုပြုစီမံကိန်း၊စီမံကိန်းလက်ဖွဲ့  
အပိုင်း-၃ ၉.၉.၂၀၁၅

ပုံစံ - ၈-၁၂ - အစည်းအဝေးတက်ရောက်သူများ (FORM PC 12)

လမ်းညွှန်၊ စီမံကိန်း အစည်းအဝေးတက်ရောက်ရန် အသုံးပြုရန်၊ လူထုပညာပေးရေးစာ ကျွေးပွဲသို့ ကွင်းဆင်းစဉ် စစ်ဆေးဖို့ ပုံစံ ၂ စီမံကိန်းတော်ဝန်အချိန်ဇယားပါ အစည်းအဝေးတက်ရောက်သူများစာရင်းကို ဖြည့်သွင်းရန်

စည်ရုံး/ရေပျံအမည် ဒေါ်ခိုင်ခင်ဦး

ရက်စွဲ: ၂၀၂၀.၂.၂၀.၁၆ စီမံကိန်းတော်ဝန်အမှတ်ဖြစ်ပါ (✓)  စက်ဝန်း(၂)  စက်ဝန်း(၃)  စက်ဝန်း(၄)

ပြည်နယ်/တိုင်းဒေသကြီး မန္တလေး မြို့နယ် မင်းမာလ ကျေးရွာအုပ်စု မိုးသာ ကျေးရွာ ပဲ.၃၆

အစည်းအဝေးခေါင်းစဉ်: ဒုတိယအကြိမ် အစည်းအဝေး

စဉ်	အမည်	ကျား (✓)	မ (✓)	အိမ်ထောင် စုကိုယ်စား လှယ်(✓ <sup>(၁)</sup> )	လူမျိုး	လက်မှတ်
၆၃.	ဦးကျော်စင်	✓		✓	ကချင်	၆၃၀၆၈
၆၄.	ဦးကျော်စင်	✓	✓	✓	မ	၆၃၀၆၈
၆၅.	ဦးကျော်စင်	✓	✓	✓	မ	၆၃၀၆၈
၆၆.	ဦးကျော်စင်	✓	✓	✓	မ	၆၃၀၆၈
၆၇.	ဦးကျော်စင်	✓	✓	✓	မ	၆၃၀၆၈
၆၈.	ဦးကျော်စင်	✓	✓	✓	မ	၆၃၀၆၈
၆၉.	ဦးကျော်စင်	✓	✓	✓	မ	၆၃၀၆၈
၇၀.	ဦးကျော်စင်	✓	✓	✓	မ	၆၃၀၆၈
၇၁.	ဦးကျော်စင်	✓	✓	✓	မ	၆၃၀၆၈
၇၂.	ဦးကျော်စင်	✓	✓	✓	မ	၆၃၀၆၈
၇၃.	ဦးကျော်စင်	✓	✓	✓	မ	၆၃၀၆၈
၇၄.	ဦးကျော်စင်	✓	✓	✓	မ	၆၃၀၆၈
၇၅.	ဦးကျော်စင်	✓	✓	✓	မ	၆၃၀၆၈
၇၆.	ဦးကျော်စင်	✓	✓	✓	မ	၆၃၀၆၈
၇၇.	ဦးကျော်စင်	✓	✓	✓	မ	၆၃၀၆၈
၇၈.	ဦးကျော်စင်	✓	✓	✓	မ	၆၃၀၆၈
၇၉.	ဦးကျော်စင်	✓	✓	✓	မ	၆၃၀၆၈
၈၀.	ဦးကျော်စင်	✓	✓	✓	မ	၆၃၀၆၈
၈၁.	ဦးကျော်စင်	✓	✓	✓	မ	၆၃၀၆၈
၈၂.	ဦးကျော်စင်	✓	✓	✓	မ	၆၃၀၆၈
၈၃.	ဦးကျော်စင်	✓	✓	✓	မ	၆၃၀၆၈
၈၄.	ဦးကျော်စင်	✓	✓	✓	မ	၆၃၀၆၈
၈၅.	ဦးကျော်စင်	✓	✓	✓	မ	၆၃၀၆၈
၈၆.	ဦးကျော်စင်	✓	✓	✓	မ	၆၃၀၆၈
၈၇.	ဦးကျော်စင်	✓	✓	✓	မ	၆၃၀၆၈
၈၈.	ဦးကျော်စင်	✓	✓	✓	မ	၆၃၀၆၈
၈၉.	ဦးကျော်စင်	✓	✓	✓	မ	၆၃၀၆၈
၉၀.	ဦးကျော်စင်	✓	✓	✓	မ	၆၃၀၆၈

(၁) အိမ်ထောင်စုကိုယ်စားလှယ်၊ အမျိုးသား/အမျိုးသမီး အိမ်ထောင်စု တစ်စုကို ကိုယ်စားပြုသူပုဂ္ဂိုလ်အဆို အမှတ်ဖြစ်ပါ။







လူထုဝန်ထမ်းရွေးချယ်ရေးစာရွက်စာတမ်း  
အပိုင်း-၃ ၂၉.၆.၂၀၁၅

ပုံစံ - ၈-၁၂ - အစည်းအဝေးတက်ရောက်သူများ (FORM PC 12)

လမ်းညွှန် စီမံကိန်း အစည်းအဝေးအားရုံးတွင် အသုံးပြုရန် လူထုဝန်ထမ်းရွေးချယ်ရေး ကော်မရှာသို့ ကွင်းဆင်းစဉ် စစ်ဆေးဖို့ ပုံစံ ၂ စီမံကိန်းတက်ဝန်းအဆိုဒ်ယေးပါ အစည်းအဝေးတက်ရောက်သူများစာရင်းကို ဖြည့်သွင်းရန်

စည်းရုံးရေးမှူးအမည် ဖျော်နိုင်ခင်ဦး

ရက်စွဲ ၂၂.၂.၂၀၁၆ စီမံကိန်းတက်ဝန်းအမှတ်ဖြစ်ပါ (✓)  တက်ဝန်း(၂)  တက်ဝန်း(၃)  တက်ဝန်း(၄)

ဖြည့်နယ်/ တိုင်းဒေသကြီး မင်္ဂလာဒုံ မြို့နယ် မင်းဇော် ကျေးရွာအုပ်စု မိုးသာ ကျေးရွာ ပဲခူး

ခက်ခဲစာတမ်း - ၉၇၃၆၆  
ခက်ခဲစာတမ်း - ၉၇၃၆၆  
ကျား - ၄၁  
မ - ၅၃  
ပေါင်း ၉၄ စာတမ်း

အစည်းအဝေးဝေခင်းစဉ် နေရာယူစာရွက်စာတမ်း

စဉ်	အမည်	ကျား (✓)	မ (✓)	အိမ်ထောင်စုတိုက်စားလှယ် (✓) (၁)	လူမျိုး	လက်မှတ်
၁.	ဖိုးစောစော	✓		✓	ကုန်း	
၂.	ဖိုးစောစော	✓		✓	မ	
၃.	ဖိုးစောစော	✓		✓	မ	
၄.	ဖိုးစောစော	✓		✓	မ	
၅.	ဖိုးစောစော	✓		✓	မ	
၆.	ဖိုးစောစော	✓		✓	မ	
၇.	ဖိုးစောစော	✓		✓	မ	
၈.	ဖိုးစောစော	✓		✓	မ	
၉.	ဖိုးစောစော	✓		✓	မ	
၁၀.	ဖိုးစောစော	✓		✓	မ	
၁၁.	ဖိုးစောစော	✓		✓	မ	
၁၂.	ဖိုးစောစော	✓		✓	မ	
၁၃.	ဖိုးစောစော	✓		✓	မ	
	စုစုပေါင်း					၃၅:၆၆

(၁) အိမ်ထောင်စုတိုက်စားလှယ်၊ အမျိုးသား/အမျိုးသမီး အိမ်ထောင်စု တစ်ခုကို ကိုယ်စားပြုသူပုဂ္ဂိုလ်တစ်ဦးအဖြစ် ဖြည့်သွင်းရန်



လူထုဝဟိုပြုစီမံကိန်းစီမံကိန်းလက်ဖွဲ့  
အပိုင်း-၃ (၉.၉.၂၀၁၅)

ပုံစံ - ၈-၁၂ - အစည်းအဝေးထောက်ပံ့ရေးသွေး (FORM PC 12)

လမ်းညွှန် စီမံကိန်း အစည်းအဝေးအကျဉ်းချုပ် အချက်ပြုစုရန် လူထုစည်းရုံးရေးအဖွဲ့က ကျေးဇူးတင် ကျင့်သုံးသည့် စည်းကမ်းချက်များအပေါ် အစည်းအဝေးထောက်ပံ့ရေး  
သွေးစာရင်းကို ဖြည့်သွင်းရန်

စည်းရုံးရေးအဖွဲ့အမည် အိုင်ဒီအေ ခေ.ဖွ.

ရက်စွဲ ၂၂.၁၂.၂၀၁၆ စီမံကိန်းစက်ဝန်းအမှတ်ဖြစ်ပါ (✓)  စက်ဝန်း(၂)  စက်ဝန်း(၃)  စက်ဝန်း(၄)

ပြည်နယ်/တိုင်းဒေသကြီး မကွေး မြို့နယ် မင်းမာလ ကျေးရွာအုပ်စု မင်းမာလ

အစည်းအဝေးခေါင်းစဉ် ပဝဝမာအဖွဲ့၏ အစည်းအဝေး

စဉ်	အမည်	ကျား (✓)	မ (✓)	အိမ်ထောင် စုကိုယ်စား လှယ် (✓) <sup>(၁)</sup>	လူမျိုး	လက်မှတ်
၁၄.	အိုင်ဒီအေ ခေ.ဖွ.		✓	✓	ကရင်	စိန်စော
၁၅.	အိုင်ဒီအေ ခေ.ဖွ.		✓	✓	မ	ခင်စော
၁၆.	အိုင်ဒီအေ ခေ.ဖွ.		✓	✓	မ	အောင်စိန်
၁၇.	အိုင်ဒီအေ ခေ.ဖွ.		✓	✓	မ	မျိုးစိန်
၁၈.	အိုင်ဒီအေ ခေ.ဖွ.		✓	✓	မ	အောင်စိန်
၁၉.	အိုင်ဒီအေ ခေ.ဖွ.		✓	✓	မ	အောင်စိန်
၂၀.	အိုင်ဒီအေ ခေ.ဖွ.	✓		✓	မ	အောင်စိန်
၂၁.	အိုင်ဒီအေ ခေ.ဖွ.		✓	✓	မ	အောင်စိန်
၂၂.	အိုင်ဒီအေ ခေ.ဖွ.		✓	✓	မ	အောင်စိန်
၂၃.	အိုင်ဒီအေ ခေ.ဖွ.		✓	✓	မ	အောင်စိန်
၂၄.	အိုင်ဒီအေ ခေ.ဖွ.		✓	✓	မ	အောင်စိန်
၂၅.	အိုင်ဒီအေ ခေ.ဖွ.		✓	✓	မ	အောင်စိန်
၂၆.	အိုင်ဒီအေ ခေ.ဖွ.		✓	✓	မ	အောင်စိန်

စုစုပေါင်း

(၁) အိမ်ထောင်စုစီမံကိန်းမရှိပါ။ အမျိုးသား/အမျိုးသမီး အိမ်ထောင်စု တစ်ခုကို ကိုယ်စားပြုသူမည်သူမဆို အမှတ်ဖြစ်ပါ။





လူထုဝယ်မြဲစီမံကိန်းစီမံကိန်းလက်စွဲ  
အပိုင်း-၃ ၂၉.၉.၂၀၁၅

ပုံစံ - ၈-၁၂ - အစည်းအဝေးတက်ရောက်သူများ (FORM PC 12)

လမ်းညွှန် စီမံကိန်း အစည်းအဝေးအကျဉ်းချုပ် အသုံးပြုရန် လူထုဝယ်မြဲစီမံကိန်းအကျဉ်းချုပ် ကျွေးမွေးရေးဌာနက ကျွေးမွေးရေး ဝန်ထမ်းစဉ် စီမံကိန်းတင်ပြရန်အချိန်ယာယီ အစည်းအဝေးတက်ရောက်သူများအစည်းအဝေးအကျဉ်းချုပ်

စည်းစိမ်ရေးရာအမည် ဖော် ခိုင် ခင်ဦ

မှတ်စွဲ ၂၂-၂-၂၀၁၆ စီမံကိန်းတင်ပြရန်အမှတ်ဖြစ်ပါ (✓)  တင်ပြ (၂)  တင်ပြ (၃)  တင်ပြ (၄)

ပြည်နယ်/တိုင်းဒေသကြီး မင်းကိုင် မြို့နယ် မင်းအောင် ကျေးရွာအုပ်စု ကျေးရွာ ၆.၃၆

အစည်းအဝေးခေါင်းစဉ် စွက်ဖက်ကြီး နှစ်စဉ်

စဉ်	အမည်	ကျား (V)	မ (V)	အိမ်ထောင်စု (V) <sup>(၁)</sup>	လူမျိုး	လက်မှတ်
၂၇.	ဖော်ခိုင်		✓	✓	ဗမာ	ဖော်ခိုင်
၂၈.	ဖော်ခိုင်		✓	✓	ဗမာ	ဖော်ခိုင်
၂၉.	ဖော်ခိုင်		✓	✓	ဗမာ	ဖော်ခိုင်
၃၀.	ဖော်ခိုင်		✓	✓	ဗမာ	ဖော်ခိုင်
၃၁.	ဖော်ခိုင်		✓	✓	ဗမာ	ဖော်ခိုင်
၃၂.	ဖော်ခိုင်		✓	✓	ဗမာ	ဖော်ခိုင်
၃၃.	ဖော်ခိုင်		✓	✓	ဗမာ	ဖော်ခိုင်
၃၄.	ဖော်ခိုင်		✓	✓	ဗမာ	ဖော်ခိုင်
၃၅.	ဖော်ခိုင်		✓	✓	ဗမာ	ဖော်ခိုင်
၃၆.	ဖော်ခိုင်		✓	✓	ဗမာ	ဖော်ခိုင်
၃၇.	ဖော်ခိုင်		✓	✓	ဗမာ	ဖော်ခိုင်
၃၈.	ဖော်ခိုင်		✓	✓	ဗမာ	ဖော်ခိုင်
၃၉.	ဖော်ခိုင်		✓	✓	ဗမာ	ဖော်ခိုင်

စုစုပေါင်း

(၁) အိမ်ထောင်စုစီမံကိန်းစဉ်၊ အမျိုးသား/အမျိုးသမီး အိမ်ထောင်စု တစ်ခုကို ကိုယ်စားပြုသူမည်သူမဆို အမှတ်ဖြစ်ပါ။







လူထုဗဟိုပြုစီမံကိန်း၊ စီမံကိန်းလက်ဖွဲ့  
အပိုင်း-၃ (၉.၉.၂၀၁၅)

ပုံစံ - ၈-၁၂ - အစည်းအဝေးထောက်ပံ့ရေး (FORM PC 12)

လမ်းညွှန်၊ စီမံကိန်း အစည်းအဝေးအားလုံးတွင် အသုံးပြုရန်၊ လူထုစည်းရုံးရေးအဖွဲ့က ကျေးဇူးတင်ပေးသည့် စစ်ဆေး၍ ပုံစံ ၂ စီမံကိန်းထက်ဝန်းအချိန်ပေးသည့် အစည်းအဝေးထောက်ပံ့ရေးကို ဖြည့်သွင်းရန်

စည်းရုံးရေးအဖွဲ့အမည် **ဖော် သိင်္ဃ ခင်**

ရက်စွဲ **၂၂.၂.၂၀၁၆** စီမံကိန်းထက်ဝန်းအမှတ်ဖြစ်ပါ (✓)  ထက်ဝန်း (၂)  ထက်ဝန်း (၃)  ထက်ဝန်း (၄)

ပြည်နယ်/တိုင်းဒေသကြီး **မကွေး** မြို့နယ် **မင်းတရား** ကျေးရွာအုပ်စု **ကျေးရွာ** **မင်း**

အစည်းအဝေးခေါင်းစဉ်၊ **ဒွယ်ယုဂြိုဟ်အစည်းအဝေး**

စဉ်	အမည်	ကျား (✓)	မ (✓)	အိမ်ထောင်စုကိုယ်စားလှယ် (✓) (၁)	လူမျိုး	လက်မှတ်
၅၃.	ဒွယ်ယုဂြိုဟ်	✓		✓	ကချင်	ဒွယ်ယုဂြိုဟ်
၅၄.	ဖော်သိင်္ဃ		✓	✓	"	ဖော်သိင်္ဃ
၅၅.	ဖော်သိင်္ဃ		✓	✓	"	ဒွယ်ယုဂြိုဟ်
၅၆.	ဖော်သိင်္ဃ		✓	✓	"	ဒွယ်ယုဂြိုဟ်
၅၇.	ဖော်သိင်္ဃ		✓	✓	"	ဒွယ်ယုဂြိုဟ်
၅၈.	ဖော်သိင်္ဃ		✓	✓	"	ဒွယ်ယုဂြိုဟ်
၅၉.	ဖော်သိင်္ဃ		✓	✓	"	ဒွယ်ယုဂြိုဟ်
၆၀.	ဖော်သိင်္ဃ		✓	✓	"	ဒွယ်ယုဂြိုဟ်
၆၁.	ဖော်သိင်္ဃ		✓	✓	"	ဒွယ်ယုဂြိုဟ်
၆၂.	ဖော်သိင်္ဃ		✓	✓	"	ဒွယ်ယုဂြိုဟ်
၆၃.	ဖော်သိင်္ဃ		✓	✓	"	ဒွယ်ယုဂြိုဟ်
၆၄.	ဖော်သိင်္ဃ		✓	✓	"	ဒွယ်ယုဂြိုဟ်
၆၅.	ဖော်သိင်္ဃ		✓	✓	"	ဒွယ်ယုဂြိုဟ်

(၁) အိမ်ထောင်စုကိုယ်စားလှယ်၊ အမျိုးသား/အမျိုးသမီး အိမ်ထောင်စု တစ်စုကို ကိုယ်စားပြုရမည်ဖြစ်ပြီး အမှတ်ဖြစ်ပါ



လူထုဝဟိုပြုစီမံကိန်းစီမံကိန်းလက်ဖွဲ့  
အပိုင်း-၃ ၉-၉-၂၀၁၅

ပုံစံ - ၈-၁၂ - အစည်းအဝေးထောက်ပေးစာရွက်များ (FORM PC 12)

လမ်းညွှန် စီမံကိန်း အစည်းအဝေးအစီအစဉ် အသုံးပြုရန် လူထုဝဟိုပြုရန် ကျေးဇူးပြု၍ ကျွမ်းကျင်စွာ ကျေးဇူးပြု၍ ကျွမ်းကျင်စွာ စစ်ဆေး၍ ပုံစံ ၂ စီမံကိန်းစီမံကိန်းအချိန်ဇယားပါ အစည်းအဝေးထောက်ပေးစာရွက်များအစဉ်ကို ဖြည့်သွင်းရန်

စည်းရုံးရေးမှူးအမည် အောင်ကျော်စွာ

ရက်စွဲ ၂၂.၂.၂၀၁၅ စီမံကိန်းစီမံကိန်းအမှတ်ဖြစ်ပါ (✓)  စက်ဝန်း(၂)  စက်ဝန်း(၃)  စက်ဝန်း(၄)

ပြည်နယ်/တိုင်းဒေသကြီး မန္တလေး မြို့နယ် မင်းသား ကျေးရွာအုပ်စု ပဲခင်

အစည်းအဝေးခေါ်ဆိုမှု အကျဉ်းချုပ် အကျဉ်းချုပ် အကျဉ်းချုပ်

စဉ်	အမည်	ကျား (✓)	မ (✓)	အိမ်ထောင် စုကိုယ်စားလှယ်(✓)(၁)	လူမျိုး	လက်မှတ်
၆၆	အောင်ကျော်စွာ	✓	✓	✓	ဗမာ	အောင်ကျော်စွာ
၆၇	အောင်ကျော်စွာ	✓	✓	✓	ဗမာ	အောင်ကျော်စွာ
၆၈	အောင်ကျော်စွာ	✓	✓	✓	ဗမာ	အောင်ကျော်စွာ
၆၉	အောင်ကျော်စွာ	✓	✓	✓	ဗမာ	အောင်ကျော်စွာ
၇၀	အောင်ကျော်စွာ	✓	✓	✓	ဗမာ	အောင်ကျော်စွာ
၇၁	အောင်ကျော်စွာ	✓	✓	✓	ဗမာ	အောင်ကျော်စွာ
၇၂	အောင်ကျော်စွာ	✓	✓	✓	ဗမာ	အောင်ကျော်စွာ
၇၃	အောင်ကျော်စွာ	✓	✓	✓	ဗမာ	အောင်ကျော်စွာ
၇၄	အောင်ကျော်စွာ	✓	✓	✓	ဗမာ	အောင်ကျော်စွာ
၇၅	အောင်ကျော်စွာ	✓	✓	✓	ဗမာ	အောင်ကျော်စွာ
၇၆	အောင်ကျော်စွာ	✓	✓	✓	ဗမာ	အောင်ကျော်စွာ
၇၇	အောင်ကျော်စွာ	✓	✓	✓	ဗမာ	အောင်ကျော်စွာ
၇၈	အောင်ကျော်စွာ	✓	✓	✓	ဗမာ	အောင်ကျော်စွာ

(၁) အိမ်ထောင်စုစီမံကိန်းဖြစ်ရန်မလိုပါ။ အမျိုးသား/အမျိုးသမီး အိမ်ထောင်စု တစ်စုကို ကိုယ်စားပြုသူမည်သူမဆို အမှတ်ဖြစ်ပါ။





လူထုဝဟိုပြုစီမံကိန်းစီမံကိန်းလက်စွဲ  
အပိုင်း-၃ ၉-၉.၂၁၁၅

ပုံစံ - ၀-၁၂ - အစည်းအဝေးထောက်ရောက်သူများ (FORM PC 12)

လမ်းညွှန် စီမံကိန်း အစည်းအဝေးအားလုံးတွင် အသုံးပြုရန် လူထုစည်းရုံးရေးမှူးတာ ကျေးဇူးသို့ ကွင်းဆင်းစဉ် စစ်ဆေး၍ ပုံစံ ၂ စီမံကိန်းစတင်ဝန်အချိန်ဇယားပါ အစည်းအဝေးထောက်ရောက်သူများစာရင်းကို ဖြည့်သွင်းရန်

စည်းရုံးရေးမှူးအမည် ဖျော် ဦး ခင်

မှတ်စွဲ၊ ၂၂-၂-၂၀၁၆ စီမံကိန်းစတင်ဝန်အချိန်ဖြစ်ပါ (✓)  စတင်ဝန်(၂)  စတင်ဝန်(၃)  စတင်ဝန်(၄)

ပြည်နယ်/တိုင်းဒေသကြီး မန္တလေး ပြို့နယ် မင်းဇော် ကျေးရွာအုပ်စု ကျေးရွာ ပေါင်း

အစည်းအဝေးခေါင်းစဉ်၊ စွဲဝါပာ ဗာဏွယ်ကဏ္ဍ၊ ၁၈

စဉ်	အမည်	ကျား (✓)	မ (✓)	အိမ်ထောင်စုကိုယ်စားလှယ် (✓) <sup>(၁)</sup>	လူမျိုး	လက်မှတ်
၁၀	ဒေါ် ဖွဲ့စောစိ	✓		✓	ကုန်း	
၁၀	ဒေါ် မာနီစောစိ	✓		✓	ကုန်း	
၁၁	ဒေါ် ခင်စော	✓		✓	ကုန်း	
၁၂	ဒေါ် ဖွဲ့စောစိ	✓	✓	✓	မ	
၁၃	ဒေါ် မာနီစောစိ	✓		✓	မ	
၁၄	ဒေါ် ခင်စော	✓		✓	မ	
၁၅	ဒေါ် ခင်စော	✓	✓	✓	မ	
၁၆	ဒေါ် ခင်စော	✓		✓	မ	
၁၇	ဒေါ် ခင်စော	✓		✓	မ	
၁၈	ဒေါ် ခင်စော	✓		✓	မ	
၁၉	ဒေါ် ခင်စော	✓		✓	မ	
၂၀	ဒေါ် ခင်စော	✓		✓	မ	
၂၁	ဒေါ် ခင်စော	✓		✓	မ	
	စုစုပေါင်း					

(၁) အိမ်ထောင်စုစီမံကိန်းမရှိပါ။ အမျိုးသား/အမျိုးသမီး အိမ်ထောင်စု တစ်စုကို ကိုယ်စားပြုသူမည်သူမဆို အမှတ်ဖြစ်ပါ။





စစ်ကိုင်းတိုင်းဒေသကြီး၊ ဗန်းမောက်မြို့နယ်

(က) - ၂။ ကျေးရွာအစည်းအဝေးမှတ်တမ်း

ကျေးရွာ ။ ။ ပဲ. နှစ်.

ကျေးရွာအုပ်စု။ ။ များသား

အစည်းအဝေးပြုလုပ်သည့်နေရာ။ ။ သူနိုး ဇွဲ. ကျောင်း. ခရစ်

နေ့စွဲ ။ ။ ၁၈. ၂. ၂၀၁၆

အကြောင်းအရာ။

။ပထမနှစ်

စီမံကိန်း

မိတ်ဆက်အစည်းအဝေးပထမအကြိမ်အစည်းအဝေးပြုလုပ်ခြင်း။

ဆွေးနွေးချက်များ

အစည်းအဝေးတက်ရောက်သူဦးရေ-ကျား( ၄၀)ဦး နှင့်မ ( ၅၅)ဦး=( ၉၅)ဦး

ဆွေးနွေးချက်များ

ဆွေးနွေးချက်(၁)

မိတ်ဆက်အစည်းအဝေးတွင်ကျေးရွာဥက္ကဋ္ဌမှကျေးရွာလူထုနှင့်လူထုဗဟိုပြုစီမံကိန်းမှဝန်ထမ်းများကိုမိတ်ဆက်အဖွဲ့အမှတ်စကားပြောကြားခြင်း။ထို့နောက်ဝန်ထမ်းမှ အဖွဲ့အစည်းအမည်၊ အလှူရှင်အမည်၊ အကောင်အထည် ဖော်ဆောင်ရွက်သည့်ဌာနနှင့် စီမံကိန်းဖွဲ့စည်းပုံများနှင့် ကျား၊မရေးရာကဏ္ဍများအကြောင်း မိတ်ဆက် ရှင်းလင်းပြောကြားပြီး ကျေးရွာစေတနာ့ဝန်ထမ်းရွေးချယ်ခြင်း(က+မ)တွင် လူထု၏ အတည်ပြုချက်နှင့် မဟုတ်ဘဲ လျှို့ဝှက်ချက်မဲ့ပေးစနစ်ဖြင့် ရွေးချယ်ခြင်း၊လူထုပူးပေါင်းပါဝင်သော လူမှုဆန်းစစ်ခြင်းများ ပြုလုပ်သွားမည်ဖြစ် ကြောင်း ဆွေးနွေးပြောကြားခဲ့ပါသည်။



ဆွေးနွေးချက်(၂)

မိတ်ဆက်ဆွေးနွေးမှုအပြီးတွင် ကျေးရွာစေတနာ့ဝန်ထမ်း လိုက်နာရမည့် စည်းကမ်းချက်များကိုရှင်းလင်း ပြောကြား၍ ကျေးရွာလူထု ကိုယ်တိုင်လှို့ဝှက်ချက်မဲပေးစနစ်ဖြင့် စေတနာ့ဝန်ထမ်း(က-၁)(မ-၁)ကို ရွေးချယ် ရန်ဆွေးနွေးခဲ့ပါသည်။

ဆုံးဖြတ်ချက်(၁)

ကျေးရွာလူထုမှ စီမံကိန်းအဖွဲ့ စည်းပုံ လုပ်ဆောင်ရမည့်အချက်များနှင့် လိုက်နာကျင့်သုံးရမည့်နည်းလမ်း များကိုလိုက်နာဆောင်ရွက်ရန်၊စေတနာ့ဝန်ထမ်းရွေးချယ်ခြင်းကိစ္စနှင့်ပတ်သက်၍တက်ရောက်လာသော ကျေးရွာလူထုမှ အမှန်တကယ် လုပ်ကိုင်နိုင်သူ၊ကျေးရွာဖွံ့ဖြိုးရေးအတွက် စိတ်ပါဝင်စားမှုရှိသူ၊ပြောတက်ဆိုတက်ရှိသူများ ကို ရွေးချယ်ရန် ပြောကြားပြီး စေတနာ့ဝန်ထမ်း(က-၁)(မ-၁) ကို တက်ရောက်လာသော ကျေးရွာလူထုမှ လှို့ဝှက်မဲစနစ် ဖြင့် ရွေးချယ်ရန်ချယ်ရန် ဆုံးဖြတ်ခဲ့သည်။ထို့နောက် လူမှုဆန်းစစ်ခြင်း(PRA)အကြောင်းတွင် ပါဝင်သောထူးခြားဖြစ်စဉ် များ၊ အမျိုးသမီးဆိုင်ရာ သုံးသပ်ချက်များ၊ အသက်မွေးဝမ်းကျောင်းဆိုင်ရာများကို ဆက်လက်ဆွေးနွေးရန် ဆုံးဖြတ်ခဲ့ကြပါသည်။

သဘောတူညီမှုများ

(၁)ကျေးရွာသူ/သားအားလုံး စီမံကိန်းမှ ရရှိလာသော ရံပုံငွေကို ကျေးရွာတွင် အကျိုးရှိစွာ သုံးစွဲရန် သဘောတူညီခဲ့ပါသည်။

(၂)ကျေးရွာစေတနာ့ဝန်ထမ်း(၂)ဦးအား လှို့ဝှက်မဲပေးစနစ်ဖြင့်ရွေးချယ်ရန်သဘောတူညီခဲ့ကြပါသည်။

(၃)ရွေးချယ်ခံရသောစေတနာ့ဝန်ထမ်း(၂)ဦးမှာလည်းအမှန်တကယ်လုပ်ဆောင်နိုင်ကြောင်းသဘောတူညီခဲ့ပါသည်။

(၄)ထို့နောက် တက်ရောက်လာသော ကျေးရွာလူထုမှ လူမှုဆန်းစစ်ခြင်း၊(PRA)အဆင့်များ ဆက်လက်ပြုလုပ်ဆွေးနွေး ရန်သဘောတူညီခဲ့ကြပါသည်။

အစည်းအဝေးမှတ်တမ်း



စစ်ကိုင်းတိုင်းဒေသကြီး၊ ဗန်းမောက်မြို့နယ်

(ခ) ဒုတိယအကြိမ်ကျေးရွာအစည်းအဝေးမှတ်တမ်း

ကျေးရွာ ။ ။ မဲ၊ ခွင့်

ကျေးရွာအုပ်စု ။ ။ များသား

အစည်းအဝေးပြုလုပ်သည့်နေရာ ။ ။ ဘုန်းကြီးကျောင်း၊ ဇေယျ

နေ့စွဲ ။ ။ ၂၂.၂.၂၀၁၆

အကြောင်းအရာ ။ ။ ပထမနှစ်စီမံကိန်း ဒုတိယအကြိမ်အစည်းအဝေး ဦးစားပေးလုပ်ငန်းရွေးချယ်ခြင်းနှင့် ကျေးရွာစီမံကိန်းအထောက်အကူပြုကော်မတီရွေးချယ်ခြင်း။

အစည်းအဝေးတက်ရောက်သူများ ။ ။ ကျေးရွာသား ( ၄၁ )၊ ကျေးရွာသူ ( ၅၃ )၊ စေတနာ့ဝန်ထမ်းအမျိုးသား (၁)ဦး၊ အမျိုးသမီး (၁)ဦး

ဒုတိယအကြိမ်အစည်းအဝေးအတွက် တက်ရောက်လာသော ကျေးရွာလူထုအား အမျိုးသား/အမျိုးသမီးများအား သီးခြားခွဲ၍ လူမှုဆန်းစစ်ခြင်း (PRA) အဆင့်များ ဆက်လက်ပြုလုပ်ဆွေးနွေးခဲ့ကြပါသည်။ ၎င်းနောက် အခက်အခဲများကို ဖော်ထုတ်ခဲ့ကြသည်။ ဖော်ထုတ်ထားသော ပြဿနာ များကို အမျိုးသား/သမီးပေါင်းပြီး တူညီသော လုပ်ငန်းထွက်ပေါ်လာသည်။ ထို့နောက် အမျိုးသား/သမီးများ၏ နောက်(၅)နှစ် မျှော်မှန်းချက်များကို ဆက်လက်ဖော်ထုတ်ခဲ့ကြသည်။ ထွက်ပေါ်လာသော လုပ်ငန်းများကို လူထုဗဟိုပြုစီမံကိန်း၏ အကျိုးဝင်သောလုပ်ငန်းများနှင့် အကျိုးမဝင်သောလုပ်ငန်း များကိုချပြခဲ့ပြီး ကျေးရွာဖွံ့ဖြိုးလုပ်ငန်းများကိုအဆင့်သတ်မှတ်၍ ရွေးချယ်ခဲ့ကြသည်။ အမျိုးသား အတွက်

အမျိုးသမီးအတွက် ဟူ၍ ပြဿနာများကို အခြေခံပြီး ပြဿနာသစ်ပင်များကို ရေးဆွဲပြီး ပြဿနာများကို မည်သို့ဖြေရှင်းရမည်ကို ဖော်ထုတ်ခဲ့ကြသည်။ ထွက်ပေါ်လာသော လုပ်ငန်းများကို အကောင်အထည်ဖော်ရန် ကျေးရွာအတွက် စီမံကိန်းအထောက်အကူပြု ကော်မတီ လိုအပ်ကြောင်း ရှင်းပြခဲ့သည်။ ဒုတိယအကြိမ်အစည်းအဝေးတွင် တက်ရောက်လာသော ကျေးရွာလူထုအား ကော်မတီ ဝင်များ၏ တာဝန်နှင့်ဝတ္တရားများအကြောင်း ပြောကြားပြီး စိ/ထောက် ဥက္ကဋ္ဌ ကျား(၁)ဦး၊ မ

( ၁)ဦး၊ဘဏ္ဍရေးစာရေး ကျား(၁)ဦး၊ဝယ်ယူရေးဆပ်ကော်မတီ ကျား(၂)၊ မ( ၁ )ဦး၊ စောင့်ကြည့် ကြီးကြပ်ရေး ဆပ်ကော်မတီ ကျား( ၂ )၊ မ( ၁ )ဦး၊လုပ်ငန်းလည်ပတ်ရေး နှင့် ပြုပြင်ထိန်းသိမ်းရေးဆပ်ကော်မတီ ကျား(၂) ၊မ(၁)ဦး၊ ဝေဖန်အကြံပြုတိုင်ကြားရေးဆပ်ကော်မတီ ကျား(၁)ဦး၊ မ(၁)ဦး ရပ်ရွာလူထု အားလုံးကိုယ်တိုင် လျှို့ဝှက်မဲပေးစနစ်ဖြင့် ရွေးချယ် ဆုံးဖြတ်ခဲ့ကြသည်။

ဆုံးဖြတ်ချက်များ

ကျေးရွာလူထုမှ လူထုဗဟိုပြု စီမံကိန်းတွင် ချမှတ်ထားသော ဆောင်ရန် ရှောင်ရန်များကို လိုက်နာကျင့်သုံးမည်ဖြစ်ကြောင်းကော်မတီဝင်များမှကျေးရွာအတွက်အမှန်တကယ်လုပ်ကိုင်နိုင် ကြောင်း သဘောတူကြပါသည်။

ထို့နောက် လူထုဗဟိုပြု စီမံကိန်း၏ ကျင့်ဝတ်များကိုလိုက်နာရန် ဆောင်ရန် ရှောင်ရန် သဘောတူ စာချုပ်ကို လက်မှတ်ရေးထိုးကြသည်။



၂၃။ ကဏ္ဍအလိုက် အခက်အခဲမှတ်တမ်း

ကဏ္ဍအလိုက် ဦးစားပေး ဖွဲ့စည်းရေးလုပ်ငန်းစဉ်များ

မှတ်တမ်းအား ကဏ္ဍအလိုက်အခက်အခဲအကျဉ်းချုပ်ဖော်ပြရန်အတွက် ထောက်ပံ့ပေးပါ။ အခြားအချက်အလက်များနှင့် ညှိနှိုင်းရန်အတွက် မိတ္တူကူးပါ။

အထိန်း	လုပ်ငန်း	အထိန်းသူ	လ/နှစ်	လုပ်ဆောင်မည့်သူ	ပြင်ပမှ ထောက်ပံ့ ပေးသူ
အခြေခံအဆောက်အအုံ	၁ စာသင်ကျောင်းသုံး ညာလမ်း၊ ကျောက်ချောင်းခင်း ရန်	ဧကရာဇ် ဇာ ဝ	.....	ကျေးရွာအုပ်စု	ယူတုမပရိယတ္တိစံကိရိ
	၂ ဝတ်စားဆိုင်ကုန်ကုန်ရန်	ဧကရာဇ် ဇာ ဝ	.....		န.တ.ဖ.ဖွဲ့စည်းရေး
	၃ ရွာချောင်းဆေးရုံလမ်း ၆၂၆ ရန်	ဧကရာဇ် ဇာ ဝ	.....		"
	၄	ဧကရာဇ် ဇာ ဝ	.....		
	၅	ဧကရာဇ် ဇာ ဝ	.....		
အခြေခံအဆောက်အအုံ	၁ ရိပ်ခင်းအောက်ရေစိုက်ရန်	ဧကရာဇ် ဇာ ဝ	.....		စိုက်ပျိုးရေးဦးစီးဌာန
	၂ ဖွဲ့စည်းရေးအဖွဲ့ ရေစိုက်ရန်	ဧကရာဇ် ဇာ ဝ	.....		"
	၃	ဧကရာဇ် ဇာ ဝ	.....		
	၄	ဧကရာဇ် ဇာ ဝ	.....		
	၅	ဧကရာဇ် ဇာ ဝ	.....		
အခြေခံအဆောက်အအုံ	၁ ဆေးရုံလမ်းဆေးရုံရန်	ဧကရာဇ် ဇာ ဝ	.....		ကျွမ်းကျင်သူဦးစီးဌာန
	၂ ကျွမ်းကျင်သူ ဆရာ/ဆရာမ	ဧကရာဇ် ဇာ ဝ	.....		"
	၃ ဆေးဝါးရရှိရန်	ဧကရာဇ် ဇာ ဝ	.....		"
	၄	ဧကရာဇ် ဇာ ဝ	.....		
	၅	ဧကရာဇ် ဇာ ဝ	.....		
အခြေခံအဆောက်အအုံ	၁ စာသင်ကျောင်းကြမ်းခင်းရန်	ဧကရာဇ် ဇာ ဝ	.....		ယူတုမပရိယတ္တိစံကိရိ
	၂ ကျောင်းဆရာ/ဆရာမ	ဧကရာဇ် ဇာ ဝ	.....		ယူတုမပရိယတ္တိစံကိရိ
	၃ စာကြည့်တိုက်အသစ်	ဧကရာဇ် ဇာ ဝ	.....		ယူတုမပရိယတ္တိစံကိရိ
	၄ ကျောင်းဆုံး ပရိဘောဂ	ဧကရာဇ် ဇာ ဝ	.....		၆၆၀ အဖွဲ့အစည်း
	၅	ဧကရာဇ် ဇာ ဝ	.....		
အခြေခံအဆောက်အအုံ	၁ ရေအေးအေးရန်	ဧကရာဇ် ဇာ ဝ	.....	၂၆	ယူတုမပရိယတ္တိစံကိရိ
	၂ ဆိုလာပေးရန်	ဧကရာဇ် ဇာ ဝ	.....		"
	၃	ဧကရာဇ် ဇာ ဝ	.....		
	၄	ဧကရာဇ် ဇာ ဝ	.....		
	၅	ဧကရာဇ် ဇာ ဝ	.....		

