

ပြည်ထောင်စုသမ္မတ မြန်မာနိုင်ငံတော်အစိုးရ  
စိုက်ပျိုးရေး၊ မွေးမြူရေးနှင့် ဆည်မြောင်းဝန်ကြီးဌာန  
ကျေးလက်ဒေသဖွံ့ဖြိုးတိုးတတ်ရေးဦးစီးဌာန  
ဗန်းမောက်မြို့နယ်

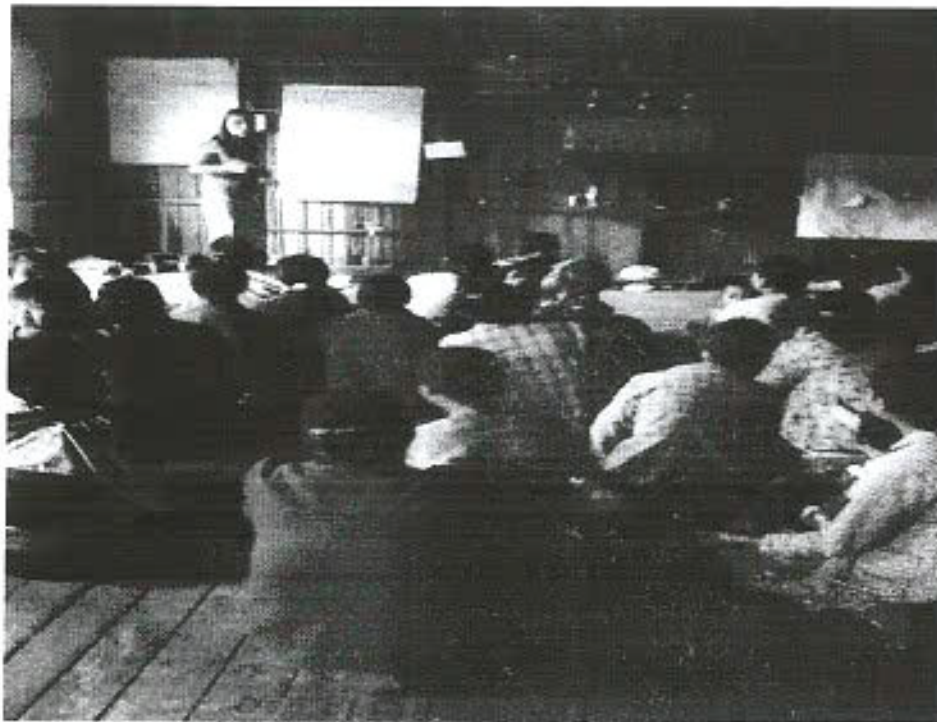

လူထုဗဟိုပြုစီမံကိန်း

National Community Driven Development Project  
(NCDDP)



ကျေးရွာဖွံ့ဖြိုးရေးအစီအစဉ်

Village Development Plan (VDP)

ခိုနန်းကျောင်းကျေးရွာ၊ ခိုနန်းကျေးရွာအုပ်စု

## မာတိကာ

- ၁။ မြို့နယ်မြေပုံ
- ၂။ ကျေးရွာမြေပုံ(တည်နေရာ)
- ၃။ အုပ်စုတွင်ပါဝင်သော ကျေးရွာများ စာရင်း
- ၄။ ကျေးရွာအခြေခံအချက်အလက်များ
- ၅။ လူထုပူပေါင်းပါဝင်သော လူမှုဆန်းစစ်ခြင်းနှင့် အကဲဖြတ်ခြင်းလုပ်ငန်းစဉ်(PSA/PRA) အကျဉ်းချုပ်
- ၆။ ကျေးရွာဖွံ့ဖြိုးရေးအစီအစဉ်အတွက်အသုံးပြုခဲ့သော PRA tools များနှင့်တစ်ခုချင်းစီအတွက် သုံးသပ်ချက်များ
- ၇။ ကော်မတီဝင်များရွေးချယ်ခြင်းနှင့်ကျေးရွာဖွံ့ဖြိုးရေးအစီအစဉ်ဆောင်ရွက်မှုမှတ်တမ်း ဓါတ်ပုံများ
- ၈။ ကော်မတီဝင်များစာရင်း
- ၉။ ကျေးရွာအချက်အလက်(ပုံစံ-၁)
- ၁၀။ စီမံကိန်းစက်ဝန်းအချိန်ဇယား(ပုံစံ-၂)
- ၁၁။ ကျေးရွာဖွံ့ဖြိုးရေးဦးစားပေးအစီအစဉ်(ပုံစံ-၃)
- ၁၂။ ကျေးရွာအုပ်စုစီမံကိန်းလုပ်ငန်းခွဲရွေးချယ်ခြင်း(ပုံစံ-၄)
- ၁၃။ အစည်းအဝေးတက်ရောက်သူများစာရင်း(ပုံစံ-၁၂)
- ၁၄။ အစည်းအဝေးမှတ်တမ်းများ
- ၁၅။ တက္ကသိုလ်အလိုက်ဦးစားပေးဖွံ့ဖြိုးရေးလုပ်ငန်းစဉ်များ
- ၁၆။ ကျေးရွာဖွံ့ဖြိုးရေးစီမံချက်အရည်အသွေးထိန်းချုပ်မှု(Checklist For VDP)

# ပန်းမောက်မြို့နယ်မြေပုံ

ကသာခရိုင် ၊ ပန်းမောက်မြို့နယ်အတွင်း ရှိသည့် ကျေးရွာများ  
တည်နေရာပြမြေပုံ

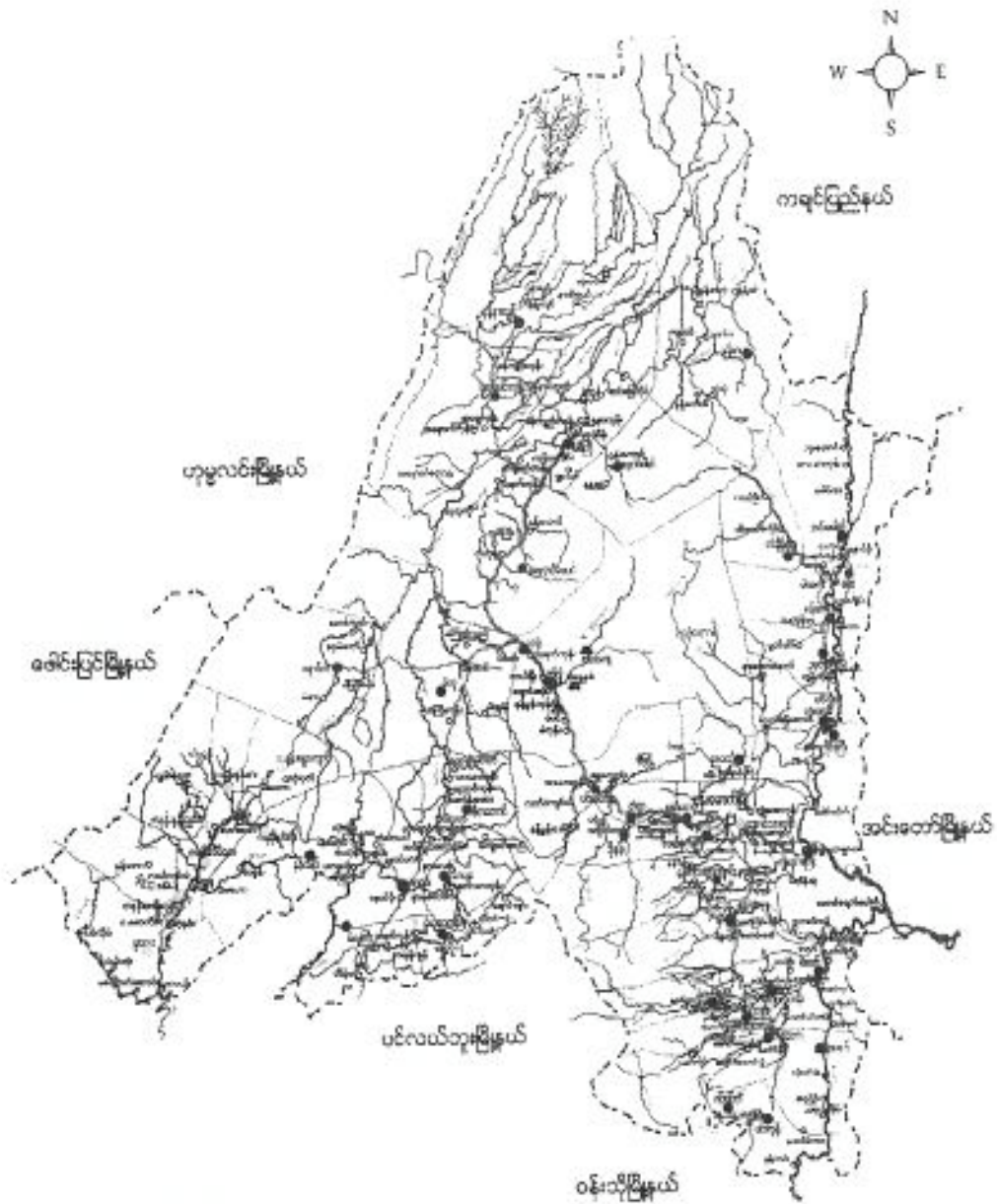

## ရည်ညွှန်းချက်

- |                    |           |                                     |
|--------------------|-----------|-------------------------------------|
| မြို့နယ် နယ်နိမိတ် | - - - - - | ● ရှမ်းလူမျိုးအုပ်စုများ            |
| ရေဝင်း/မြောင်း     | - - - - - | ● ရှမ်းလူမျိုး၊ ဗမာလူမျိုးမိအုပ်စု  |
| ကား/လှည့်လမ်း      | - - - - - | ● ရှမ်းလူမျိုး၊ ကရူးလူမျိုးမိအုပ်စု |
| မြို့/ကျေးရွာ      | - ■ ■     | ● တရားလူမျိုးအုပ်စု                 |
|                    |           | ● တနင်္သာလူမျိုးအုပ်စုများ          |

ကျေးဇူးတင်စွာဖြင့် ဝင်သော ကျေးဇူးများအရင်း

(၁) နိဗ္ဗာန်ကျေးဇူး

(၂) သဒ္ဓတ္တကျေးဇူး

(၃) ယဇ်ကျေးဇူး

(၄) ဆာဇိကျေးဇူး

(၅) နက္ခကျေးဇူး

ကျေးရွာတွင်းရှိ စုစုပေါင်းအိမ်ထောင်စု နှင့် လူဦးရေ

အိမ်ထောင်စု	ကျား	မ	စုစုပေါင်း
၄၄	၁၃၆	၁၃၅	၂၇၁

လူနည်းစုလူမျိုးစုအိမ်ထောင်စု

အမျိုးအစား	အိမ်ထောင်စု	ကျား	မ	စုစုပေါင်း
-	-	-	-	-

ထိခိုက်လွယ်အုပ်စု

ထိခိုက်လွယ်အုပ်စု	အိမ်ထောင်စု	ကျား	မ	စုစုပေါင်း
သက်ကြီးရွယ်အို	-	-	-	-
အမျိုးသမီးဦးဆောင်	၆	၇	၁၂	၂၀
မသန်စွမ်း	-	-	-	-
ခြေယာမဲ့	၁၀	၁၅	၃၀	၄၅

ကျေးရွာရှိအခြေခံ အဆောက်အအုံများ

ပညာရေး	ခြံစိပ်ပါ	ကျန်းမာရေး	ခြံစိပ်ပါ	ဘာသာရေး	ခြံစိပ်ပါ
အထက်တန်းကျောင်း		ဆေးရုံ		ဘုရား/စေတီ	✓
အလယ်တန်းကျောင်း		ကျန်းမာရေးဌာန		ဘုန်းကြီးကျောင်း	✓
မူလတန်းကျောင်း		ကျန်းမာရေးဌာနခွဲ		ဟိန္ဒူဘုရားကျောင်း	
မူကြိုကျောင်း		ဆေးခန်း		ခရစ်ယာန်ဘုရားကျောင်း	
အခြား		အခြား		ဗလီ	
မှတ်ချက်		မှတ်ချက်		မှတ်ချက်	

အဓိကစီးပွားရေးလုပ်ငန်းများ

စိုက်ပျိုးရေး	မွေးမြူရေး	အသေးစားစီးပွားရေး	အခြား
စပါး	ကြွက်	ဆန်စက်	ယက်လုပ်လက်အား
မြေပဲ / ပဲစချို	ဝက်	ဆွေးညို	ရွှေ့ပြောင်းလုပ်သား
ဒွမ်း	ကျွဲ		
	နွား		

ကျေးရွာတွင်းအဓိက ပိုင်ဆိုင်မှုများ

ကျေးရွာပိုင်ဆိုင်မှုများ	စိုက်ပျိုးရေး	စားကျက်မြေ	သစ်တောမြေ	သဲ/ကျောက်ရရှိမှု	ရေတွင်း/ရေကန်	စက်ရေကန်
အရေအတွက်	၁၀၉.၈၇	-	-	၅၀	၇	-
ကျေးရွာပိုင်ဆိုင်မှုများ	ကား	ထော်လာဂျီ	စပါးကြိတ်စက်	ချွေလှေ့စက်	ပဲခွဲစက်	ဈေးဆိုင်
အရေအတွက်	-	၁	၁၀	-	-	၁

ကျေးရွာအတွင်းအခြားပိုင်ဆိုင်မှုများ

ကျေးရွာပိုင်ဆိုင်မှုများ	ရေတင်စက်	ထွန်	ထယ်	ကျွဲ	နွား
အရေအတွက်	၁	၅၂	၅၂	၃၅	၇၃
ကျေးရွာပိုင်ဆိုင်မှုများ	ဝက်	ဆိုင်ကယ်	ကျွမ်းကျင်လုပ်သား	လုပ်သား	လယ်ထွန်စက်
အရေအတွက်	၃၀	၄၂	-	-	၅

အခြားကျေးရွာရှိအသုံးပြုနိုင်သော အရင်းအမြစ်/အချက်အလက်များ

အရင်းအမြစ်	ဆေးခန်း	အလက/အထက	ဈေး	ကျွမ်းကျင်လုပ်သား	လုပ်သား	မြေတူးစက်	လမ်းကြိတ်စက်
အရေအတွက်	-	-	-			-	-

ကျေးဇူးသဒ္ဒါစာအုပ်

ဒို့နန်းကျေးဇူးသည် ဗဟိုအဖွဲ့အစည်းဖြင့် ဖွဲ့စည်းဆောင်ရွက်ပြီး မြို့အောက်-  
-မံစီ ကားလမ်းမကြီး၏ တောင်ဘက် (၂) မိုင်ခန့် အကွာတွင် တည်ရှိသည့် ဝေဠု  
သော ဖြစ်ပျားစွာက ဖြစ်ပျားပုဂံများ စစ်ကိုင်းတိုင်းက မြို့ဒို့နန်းချွတ် ခြေတိုက်  
သော ရေကန်ဖြစ်သောကြောင့် ဒို့နန်းတို့ အစဉ်အလာရှိသည်။ ဒို့နန်းကျေးဇူး ကတည်းက  
ပျားများ ရေတိုက်သော ကျေးဇူးဖြစ်သည်။ နတ်တို့အဖွဲ့တိုက်ကတည်းက နတ်  
သတ်။ မန္တဘာသာ ကို ကိုယ်ကွယ်ကြသည်။

ဒို့နန်းကျေးဇူးတွင် နတ်စင် (၄၀) ကျော်ရှိပြီး ဝေဠု (၂၇၀) ကျော်  
ရှိသည်။ ထပ် ပတ်ဝန်းကျင်ပျားပုဂံဖြင့် ကသာကံပွားဝမ်းကျောင်းဖြင့် ဖြစ်သည်။  
ကို စစ်ကတားပျားပုဂံဖြင့် ရေကန်အပြင်ကို အနည်းငယ်သာ ရှိက ပျားသည်။ စပါး  
ပိုက်သိမ်း ပြုပါက ကျွန်ုပ်တို့ ပျားပုဂံဖြင့် ဖြင့် ကသာကံပွား ဝမ်း ကျောင်းဖြင့်  
ဖြစ်သည်။

ကျေးဇူးသဒ္ဒါစာအုပ်

ကျေးဇူးသဒ္ဒါစာအုပ်  
ကျေးဇူးသဒ္ဒါစာအုပ်  
ကျေးဇူးသဒ္ဒါစာအုပ်  
ကျေးဇူးသဒ္ဒါစာအုပ်

၄။ လူထုပူပေါင်းပါဝင်သော လူမှုဆန်းစစ်ခြင်းနှင့် အကဲဖြတ်ခြင်းလုပ်ငန်းစဉ်

(PSA/PRA) အကျဉ်းချုပ်

စဉ်	အကြောင်းအရာ	ရက်စွဲ	ဦးတည်အုပ်စု	တက်ရောက်သူ			အဓိက ဆွေးနွေးချက်များ
				ကျား	မ	ပေါင်း	
၁	ကျေးရွာလူမှုရေးပြနံ့သယံဇာတပြမြေပုံ (social map/ Resource map)	၂၀၁၇.၁၂.၂၀၁၆	ပြေလည်သော အုပ်စု အလယ်အလတ်အုပ်စု မပြေလည်သော အုပ်စု	၁၀	၁၆	၂၆	အိမ်များ၊ အခြေခံအဆောက်အအုံများ၊ လမ်းပန်းဆက်သွယ်ရေး၊ လယ်ယာမြေများ၊ မြစ်ချောင်းများနှင့် တောတောင်များ
၂	လူမှုစီးပွားအဆင့်သတ်မှတ်ခြင်း (Wealth Ranking)	၂၀၁၇.၁၂.၂၀၁၆	ပြေလည်သော အုပ်စု အလယ်အလတ်အုပ်စု မပြေလည်သော အုပ်စု	၁၀	၁၆	၂၆	ကျေးရွာလူမှုစီးပွား၊ အုပ်စုများခွဲခြားသတ်မှတ်နိုင်ရေးအတွက် အခြေခံစံနှုန်းများသတ်မှတ်ခြင်း၊ ကျေးရွာသားများနှင့်အများသဘောတူသတ်မှတ်ခြင်း
၃	ရာသီခွင်ပြပြက္ခဒိန် (seasonal calendar)	၂၀၁၇.၁၂.၂၀၁၆	ပြေလည်သော အုပ်စု အလယ်အလတ်အုပ်စု မပြေလည်သော အုပ်စု	၁၀	၁၆	၂၆	ရာသီဥတု၊ စိုက်ပျိုးသီးနှံများ၊ ဝင်ငွေ၊ ရွှေ့ပြောင်းအလုပ်အကိုင်၊ သဘာဝဘေး၊ မွေးမြူရေး လုပ်ငန်းများနှင့် ပွဲတော်များ
၄	ပင့်ကူအိမ်ကွန်ယက် (Spider Web)	၂၀၁၇.၁၂.၂၀၁၆	ပြေလည်သော အုပ်စု အလယ်အလတ်အုပ်စု မပြေလည်သော အုပ်စု	၁၀	၁၆	၂၆	အမျိုးသားနှင့်အမျိုးသမီးများတန်းတူအခွင့်အရေးရရှိမှုနှင့်မရရှိသည့်အကြောင်းအရင်းများ
၅	ကျား/မကဏ္ဍသုံးသပ်ခြင်း	၂၀၁၇.၁၂.၂၀၁၆	ပြေလည်သော အုပ်စု အလယ်အလတ်အုပ်စု မပြေလည်သော အုပ်စု	၁၀	၁၆	၂၆	အမျိုးသား/သမီး တို့၏ အရင်းအမြစ်အပေါ် မည်သူကပို၍ အသုံးပြုနေကြသည်ကို ဖော်ထုတ်ခြင်း။



၆	အဖွဲ့အစည်းချိတ်ဆက်မှု (Venn Diagram)	၅၀၀၂၀၂၀၁၆	ပြေလည်သော အုပ်စု အလယ်အလတ်အုပ်စု မပြေလည်သော အုပ်စု	၁၀	၁၇	၂၇	ကျေးရွာတွင်းရှိအဖွဲ့အစည်းများမည်သို့သောလုပ်ငန်းများအတွက်မည်သည့်အဖွဲ့များချိတ်ဆက်လုပ်ကိုင်မှု
၇	ပြဿနာသစ်ပင် (problem Tree)	၅၀၀၂၀၂၀၁၆	အမျိုးသားအုပ်စု	၂၀	-	၂၀	ဆွေးနွေးထားသော အခြေခံအဆောက်အအုံများစိုက်ပျိုးရေး၊ အသက်မွေးဝမ်းကျောင်းလုပ်ငန်းများနှင့် လမ်းပန်းဆက်သွယ်ရေး
၈	ပြဿနာသစ်ပင် (problem Tree)	၅၀၀၂၀၂၀၁၆	အမျိုးသမီးအုပ်စု	-	၃၃	၃၃	ဆွေးနွေးထားသော အခြေခံအဆောက်အအုံများနှင့် အသက်မွေးဝမ်းကျောင်းလုပ်ငန်းများ၊ ပညာရေး၊ စိုက်ပျိုးရေး၊ ကျန်းမာရေးနှင့် လမ်းပန်းဆက်သွယ်ရေး
၁၀	ကျေးရွာ၏ (၅)နှစ်စာဦးစားပေးအစီအစဉ်ပြဇယား (Matrix Ranking)	၅၀၀၂၀၂၀၁၆	ပြေလည်သော အုပ်စု အလယ်အလတ်အုပ်စု မပြေလည်သော အုပ်စု	၂၀	၃၃	၅၃	အကျိုးပြုပြီးရေးအကျိုးခံစားခွင့်နှင့်အဓိကလိုအပ်ချက်များပေါ်မူတည်၍ဆုံးဖြတ်သည်။

ပုဂ္ဂလိကကုမ္ပဏီများဖြင့် ဖွဲ့စည်းပုံစံ သုံးသပ်ချက်

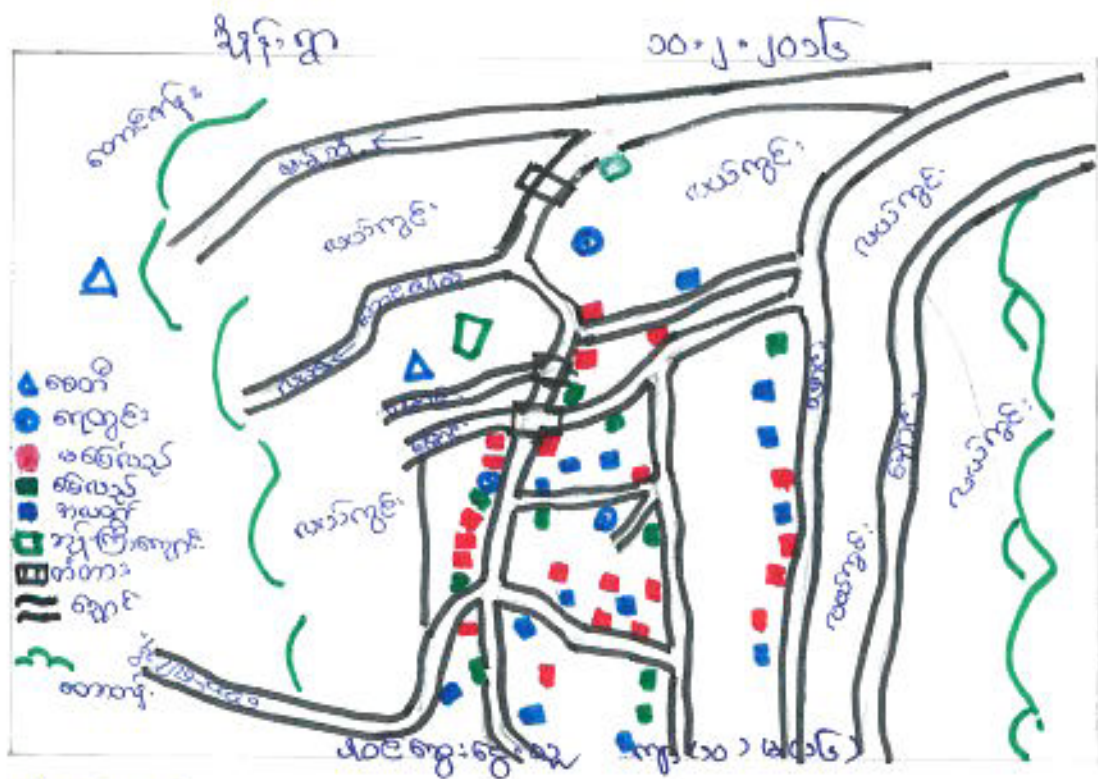

သုံးသပ်ချက်

- =>> လူနေမှုပုံစံ - ကျေးရွာတွင် စီးပွားရေးစာရင်း မှာပျိုးပြုပြီး ကိုယ်ချမ်းသာသည့် ကျေးရွာတွင် ဖြန့်ကျက်စွာရရှိကြသည်။
- =>> လမ်းပန်းဆက်သွယ်ရေး - ရွာတွင်းလမ်းများနှင့် နားထောင်ရေးကန်များက ဆက်သွယ်ရေး ဖြစ်သည်။ ရွာတွင်းလမ်းများဖြင့် ဆက်သွယ်ရေး ဖြစ်သည်။ ဆီးကုသိကွန်ပျူတာ လမ်းဆုံရာကန် ဆေးကျေးရွာဖြစ်ပါသည်။
- =>> ကျေးမာရေး - ကျေးလက်ကန်များမှာ ဆရာမရှိပါသည်။ ဆေးဝါးဖြင့်ပေးပြီး ဆေးဝါးပေးမှု မရှိခြင်းကြောင့် ဆေးဝါးပေးခြင်းကို ဂရုပြုပြီး ပြုစုပေး ဆေးဝါးပေးခြင်းကို ဆေးကန်ဆေးကန်ကန်များက ဆောင်ရွက်ရသည်။
- =>> ပညာရေး - ကျေးရွာမှလမ်းကွင်းကန်ရှိပါသည်။ မူလပညာရေး ဖြစ်ကြောင်း ဆေးကန်ဆေးကန်ကန်များက ဆောင်ရွက်သည်။ ပြုစုပေး ဆေးကန်ဆေးကန်ကန်များက ဆောင်ရွက်သည်။
- =>> ဆောက်လုပ်ရေး - ကျေးရွာ တစ်ရွာလုံးကန်များ ရေကန်များရှိပါသည်။ ဆောက်လုပ်ရေးကို ဆီးကုသိကွန်ပျူတာ ဆေးကန်ဆေးကန်ကန်များက ဆောင်ရွက်သည်။ ဆေးကန်ဆေးကန်ကန်များက ဆောင်ရွက်သည်။





ဣဒါး - မ ကဏ္ဍသုံးသပ်ခြင်းနှင့် သုံးသပ်ချက်

( သို့မဟုတ် ) ၀၀ - ၂ - ၂၀၀၆

ပါဝင်အားဖြင့် သူဌာ (၁၀) ၊ မ (၁၇)

သုံးသပ်ချက်

မကဏ္ဍ အရင်း အခြေများ ဖြစ်ကြသော သစ်တော ၊ ဣ၊ ဣ၊ ၊ ဝပ်၊ ၊ ရေ  
 ဝိုက် အသုံးအနှုန်း အမျိုးအမည်များသည် အမျိုးသားများနှင့်  
 ကိုယ်ကိုးအသုံးအနှုန်းများဖြစ်ပြီး ပေါ်လွင် ဖွဲ့စည်း ကြောင့် သို့မဟုတ်





စာမျိုးသားစုပုံစံမှ တစ်ဖြူစာ ငြိသာရာသစ်ပင်နှင့် မြေပြင်းပုဒ်

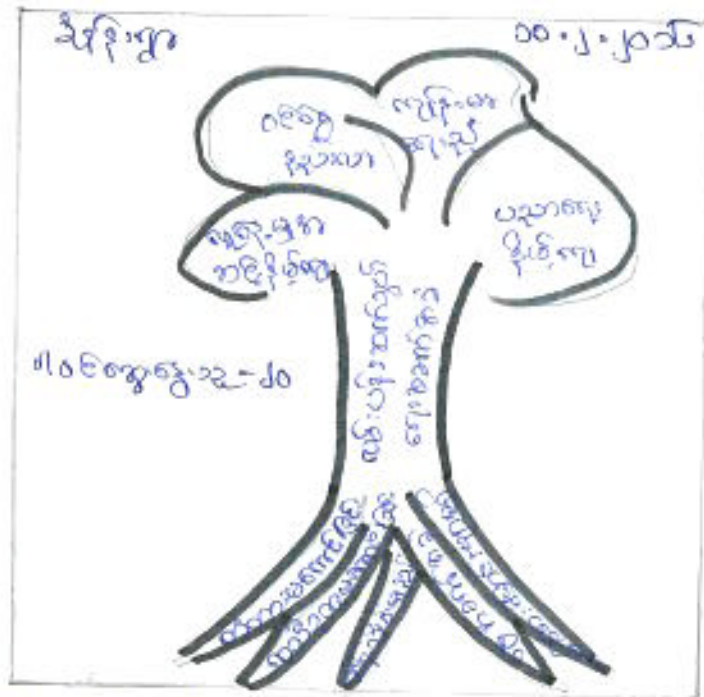

ဆီးသစ်ရွက်

ပင်ပန်းကင်းရှင်းရေးနှင့် ကျန်းမာရေး

စာမျိုးသားစုပုံစံ

- တံတားမကောင်းခြင်း
- ကုသီရတုမကောင်းခြင်း
- ဆိန်ဆိန် ဗြူစားနုဆီ
- ဝင်ရော့ ဗဟိုခြင်း
- ယင်းနား ရှေးခြင်း များ ဗဟိုခြင်း

စာမျိုးသားစုပုံစံ

- ဝင်ရော့ဆိုးလာခြင်း
- ကျန်းမာရေး နိုင်ကျ
- ကျန်းမာရေး နိုင်ကျ
- ပညာရေး နိုင်ကျ

မြေပြင်းပုဒ် ယင်း များ

- တံတား များ ဖြစ်ခြင်း တစ်ဆက်ဆံ ဖြစ်ခြင်း
- ယင်းနား ရှေးခြင်း များ ဖြစ်ခြင်း တစ်ဆက်ဆံ ဖြစ်ခြင်း



ကဗျာပိုဒ်သစ်တို့ကို ဖန်တီးရာတွင် အဓိကအားဖြင့် ပြုစုထားသည့် ဝေါဟာရများကို ဖော်ပြပါ

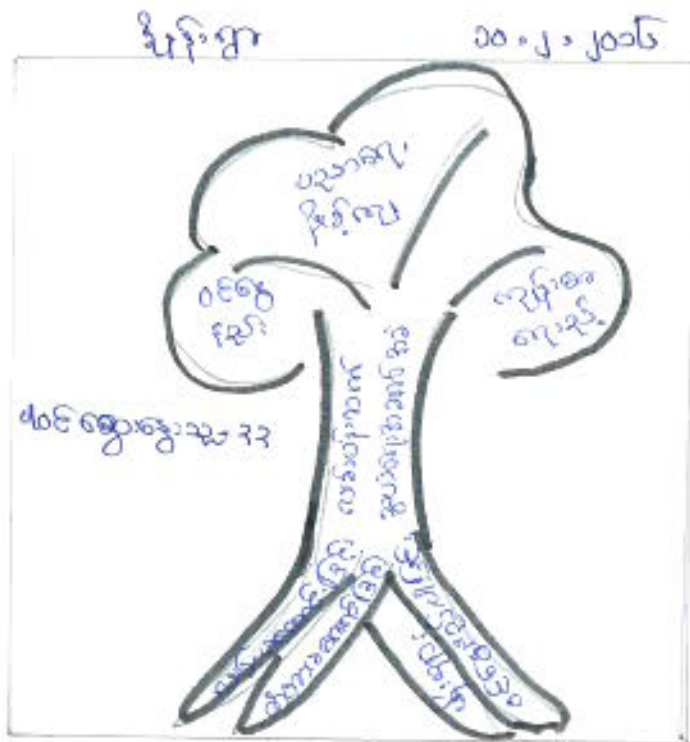

ဝေါဟာရများ

ဝေါဟာရများကို ဝေါဟာရများအဖြစ် ဖော်ပြပါ

ဝေါဟာရများ

- ဝေါဟာရများအဖြစ်
- ဝေါဟာရများအဖြစ်
- ဝေါဟာရများအဖြစ်
- ဝေါဟာရများအဖြစ်

ပုံစံများ

- ပညာရေး ဝေါဟာရများ
- ပျော်ရွှင်စရာ ဝေါဟာရများ
- ဝေါဟာရများအဖြစ်

ပုံစံများ

- ဝေါဟာရများအဖြစ် ဝေါဟာရများအဖြစ် / ဝေါဟာရများအဖြစ်
- ဝေါဟာရများအဖြစ် ဝေါဟာရများအဖြစ်

အမျိုးသမီးကဏ္ဍအစည်းအဝေးမှတ်တမ်းနှင့် စစ်ဆေးရမည့်အချက်များ

၁။အမျိုးသမီးကဏ္ဍ အစည်းအဝေးမှတ်တမ်း

စီမံကိန်းပထမနှစ်အတွက်ကျေးရွာမိတ်ဆက်အစည်းအဝေးပြုလုပ်ရန်ဖိတ်ကြားရာတွင်အမျိုးသမီးများ အချိုးညီစွာပါဝင်ရန်ကျေးရွာတာဝန်ရှိသူများနှင့်အုပ်ချုပ်ရေးမှူးထံသို့ပြောကြားခဲ့ပါသည်။အစည်းအဝေး တိုင်းတွင်အမျိုးသမီးများပြောကြားလိုသောအချက်များကိုလွတ်လပ်ပွင့်လင်းစွာပြောကြားနိုင်ကြောင်း ကိုလည်းအသိပေးထားပါသည်။ကျေးရွာအုပ်စုအဆင့်တွင်နှစ်စဉ်ပြုလုပ်သောလုပ်ငန်းများတွင်အမျိုးသ မီးများတင်ပြတောင်းဆိုသောလုပ်ငန်းတစ်ခုပါဝင်မည်ဖြစ်ကြောင်းကိုလည်းပြောကြားခဲ့ပါသည်။လုပ်ငန်း ခွဲများအကောင်အထည်ဖော်ဆောင်ရွက်သောလုပ်ငန်းဖြစ်ပါကတူညီသောလုပ်ငန်းအတွက်တူညီသော လုပ်ငလစာများရှိမည်ကိုလည်းပြောကြားခဲ့ပါသည်။စီမံကိန်းတွင်အမျိုးသမီး/သားခွဲခြားမှုများမရှိစေရန် ရည်ရွယ်ထားသည်ကိုလည်းပြောကြားမှုပြုလုပ်ခဲ့သည်။အမျိုးသမီးများ၏ဦးဆောင်နိုင်မှုနှင့်စီမံခန့်ခွဲမှုစွမ်း ရည်များတိုးတက်လာစေရန်အတွက်ကော်မတီများထဲတွင်အမျိုးသမီးများ(၅၀%)ပါဝင်ရမည်ဖြစ်သည်။ ဆပ်ကော်မတီတစ်ခုတိုင်းတွင်လည်းအနည်းဆုံးအမျိုးသမီးတဦးပါဝင်ရမည်ဖြစ်ပါသည်။ကော်မတီဝင်အ မျိုးသမီးများသည်တင်ပြဆွေးနွေးမှုများပြုလုပ်ခြင်း၊ဆုံးဖြတ်ချက်များချခြင်းများပြုလုပ်ရမည်ဖြစ်ပါသည်။ အမျိုးသားများမှလည်းကူညီပံ့ပိုးပေးရမည်ဖြစ်ပါသည်။ဒုတိယအကြိမ်အစည်းအဝေးများတွင်အမျိုးသမီး များသည်လိုအပ်ချက်အခက်အခဲများကိုလွတ်လပ်စွာဆွေးနွေးနိုင်ရန်အမျိုးသမီးသီးသန့်အုပ်စုများဖွဲ့ပြီး အခက်အခဲများဖော်ထုတ်ခြင်းကိုလည်းလုပ်ကိုင်ခဲ့ပါသည်။

၂။ ကျေးရွာမိတ်ဆက်အစည်းအဝေးတွင် အမျိုးသမီးဣန္ဒာအတွက် စောင့်ကြည့်စစ်ဆေးရမည့်အချက်များ

ကျေးရွာ/ကျေးရွာအုပ်စုအမည်- သို့သော်.....ကျေးရွာ၊ .....သို့သော်.....ကျေးရွာအုပ်စု

စဉ်	အကြောင်းအရာ	တွေ့ရှိချက်		မှတ်ချက်
		✓	✗	
၁။	အစည်းအဝေးတက်ရောက်လူသူများအား ကျား၊မ ခွဲရာအခြေခံ သဘောတရားများကို ရှင်းလင်းဆွေးနွေးခဲ့ပါသလား။	✓		
၂။	စီမံကိန်းပါဝင်သော ကျား၊မရေးရာ အကောင်အထည်ဖော်ရေး လိုအပ်ချက်(၅)ချက်ကို ရှင်းလင်းပြခဲ့ပါသလား။	✓		
၃။	အစည်းအဝေးခေါ်ယူရာတွင် အမျိုးသား/သမီးများ အချိုးညီစွာတက်ရောက်နိုင်ရေး အတွက်အသိပေးတိုက်တွန်း စည်းရုံးခဲ့တာမျိုးရှိခဲ့ပါသလား။	✓		
၄။	အမျိုးသမီးများ၏ စကားသံများ၊ပြောဆိုနိုင်စွမ်းများ ပိုမိုထွက်ပေါ်လာအောင် ဖန်တီးပေးခဲ့ ပါသလား။	✓		
၅။	ဆင်ကော်မတီဖွဲ့ များ ဖွဲ့စည်းရာတွင်အမျိုးသမီးများနှင့် ပါဝင်ဖွဲ့ စည်းရေး၊ပူးပေါင်းပါဝင်ရေး ဦးဆောင်နိုင်ရေးအတွက် တွန်းအားပေးကူညီဆောင်ရွက်ခဲ့ပါသလား။	✓		
၆။	အစည်းအဝေးကို အမျိုးသား/သမီးများ အလွယ်တကူပါဝင်တက်ရောက်နိုင်သော အချိန်နှင့် နေရာများကိုရွေးချယ်ခြင်း၊ထည့်သွင်းစဉ်းစားဆောင်ရွက်ခြင်းများတို့ကို လုပ်ဆောင်ခဲ့ပါသလား။	✓		
၇။	လူနည်းစု၊ဆင်းနွမ်းပါး၊ထိခိုက်လွယ်သောအုပ်စုများကို အစည်းအဝေးမစတင်မီ အချိန်များ က ရှာဖွေဖော်ထုတ်ခဲ့တာမျိုးများ ရှိပါသလား။	✓		
၈။	လူနည်းစု/ဆင်းနွမ်းပါး/ထိခိုက်လွယ်သော အမျိုးသား/သမီးများထဲမှ အချို့ကို အစည်းအဝေး တက်ရောက်နိုင်အောင် ဖိတ်ကြား ဆောင်ရွက်မှုမျိုး ရှိခဲ့ပါသလား။	✓		
၉။	လူနည်းစု/ဆင်းနွမ်းပါး/ထိခိုက်လွယ်သောအမျိုးသား/အမျိုးသမီးများနှင့် ကြုံတွေ့နေရ သောအခက်အခဲများကို သင်ဆွေးနွေး ပေးပြန်ခဲ့တာမျိုး ရှိပါသလား။	✓		
၁၀။	အမျိုးသမီးများ ပြောဆိုတင်ပြနိုင်အောင် အချိန်ပေးရန်ကြိုတင်စီစဉ်ဆောင်ရွက်မှု မျိုးများဆောင်ရွက်ခဲ့တာများ ရှိပါသလား။	✓		
၁၁။	စီမံကိန်းလုပ်ငန်းခွဲများရှာဖွေဖော်ထုတ်ရာတွင် အမျိုးသား/သမီးများသီးခြားဆွေးနွေး ဖော်ထုတ်ဆောင်ရွက်ခဲ့တာမျိုး ရှိပါသလား။	✓		

၁၂။	ကျေးရွာစီမံကိန်း အထောက်အကူပြုကော်မတီဖွဲ့စည်းရာတွင် အမျိုးသမီး၊ အမျိုးသား အမျိုးညီမျှစွာ (၅၀:၅၀) ဖွဲ့စည်းနိုင်ခဲ့ပါသလား။ မဖွဲ့စည်းနိုင်ခဲ့ပါက မှတ်ချက်တွင် ရှင်းလင်းပါ။		✓	ကျေးရွာများတွင် အမျိုးသမီး၊ အမျိုးသား ချုပ်ဆိုပါသည်။
၁၃။	ဆပ်ကော်မတီများတွင် အနည်းဆုံး အမျိုးသမီးအဖွဲ့ဝင် တစ်ဦးနှုန်းဖြင့် ပါဝင်ဖွဲ့စည်းနိုင်ခဲ့ပါသလား။ မဖွဲ့စည်းနိုင်ခဲ့ပါက မှတ်ချက်တွင် ရှင်းလင်းပါ။		✓	
၁၄။	ကျေးရွာ/ကျေးရွာအုပ်စု ဖွံ့ဖြိုးရေးစီမံချက် များတွင် အမျိုးသမီးများ ရွေးချယ်ဆုံးဖြတ် လုပ်ငန်းစီမံချက် အနည်းဆုံးတစ်ခုပါဝင်နိုင်ရေးအတွက် စည်းရုံးဆွေးနွေးမှုများ ပြုလုပ်ဆောင်ရွက်ခဲ့ပါသလား။		✓	
၁၅။	တက်ရောက်လာသူများအား အမျိုးသမီးများ၏ လိုအပ်ချက်များကို ဖြည့်ဆည်းပေးနိုင်ရန် အမျိုးသမီးရွေးချယ်လိုက်သောဦးစားပေးရွေးချယ်မှုများကိုထောက်ပံ့ပေးသွားမည်ဖြစ်ကြောင်း အသိပေးပြောကြားခဲ့ပါသလား။		✓	
၁၆။	ရွေးချယ်လိုက်သော စီမံကိန်းလုပ်ငန်းခွဲများသည် ဒေသတွင်းမှာရှိသော လူနည်းစု/ဆင်းရဲ/ နွမ်းပါး/ထိခိုက်လွယ် အုပ်စုများအပေါ် မည်သို့အကျိုးပြုနိုင်မည်ဖြစ်ကြောင်း ရှင်းလင်း ပြောကြားခြင်းမှတ်တမ်းတင်ခြင်းများတို့ကို ဆောင်ရွက်ခဲ့ပါသလား။		✓	
၁၇။	ကျေးရွာအုပ်စုအဆင့် အစည်းအဝေးပြုလုပ်ရာတွင် အုပ်စု စီ/ထောက် ကော်မတီဝင်များကို ကျား၊မရေးရာလိုအပ်ချက်များ အကြောင်းကိုရှင်းလင်းပြောကြားခဲ့ပါသလား။		✓	
၁၈။	ကျေးရွာအုပ်စုအဆင့် အစည်းအဝေးပြုလုပ်ရာတွင် အုပ်စု စီ/ထောက် ကော်မတီဝင်များ အားလုံး တက်ရောက်နိုင်မှု ရှိ/မရှိ စစ်ဆေးခဲ့ပါသလား။ မတက်ရောက်နိုင်ခဲ့ပါက မှတ်ချက်တွင် ရှင်းလင်းပါ။		✓	

၂-ကျေးဇူးစီမံကိန်းအထောက်အကူပြုကော်မတီ ကျား(၉)၊မ(၇)

(၁) ကျေးဇူးစီမံကိန်း အထောက်အကူပြုကော်မတီ

- ကျား - ဦးစိုးမောင် (၃၈၅၅)
- မ - ဒေါ်ဝင်းရီ (၃၈၅၅)

(၂) ဝယ်ယူရေးဆရာကော်မတီ

- ကျား - ဦးဌာန်းထွန်း (၃၈၅၅)
- မ - ဒေါ်အောင်စိန် (ဗဟိုဝန်ထမ်း)
- မ - ဒေါ်စွေးမြင့် (ဗဟိုဝန်)

(၃) ဆေးကြောဆေးကြပ်ရေးဆရာကော်မတီ

- ကျား - ဦးစွန်းမြင့် (၃၈၅၅)
- ကျား - ဦးစွန်းကြည် (ဗဟိုဝန်)
- မ - ဒေါ်အေးသင်း (ဗဟိုဝန်)

(၄) ဝယ်ယူကိစ္စရပ်ဆရာကော်မတီ

- ကျား - ဦးဌာန်းစေး (၃၈၅၅)
- ကျား - ဦးကျော်ဂုဏ် (ဗဟိုဝန်)
- မ - ဒေါ်ခင်အေး (ဗဟိုဝန်)

(၅) စေ့ငြိမ်းရေး ကော်မတီ

- ကျား - ဦးစိုးမောင်
- မ - ဒေါ်စိန်ဝင်း

(၆) ကျေးဇူးစောင့်ရှောက်ရေး

- ကျား - ဦးကံစင်
- မ - ဒေါ်မယ်

(၇) အကူအညီရေးရာ

- ကျား - ဦးခင်မောင်မြင့်



လူထုဝတ်ပြုစီမံကိန်းစီမံကိန်းလက်ခွဲ

အပိုင်း-၃ ၉.၉.၂၀၁၅

ပုံစံစ-၁ ကျေးရွာအခြေခံအချက်အလက်များ (Form PC 1)

လက်ညှန်ချက်/ ကျေးရွာတစ်ရွာသို့ ပထမဆုံး မိတ်ဆက်ခရီးသွားရောက်သောအခါ လူထုစည်းရုံးရေးမှူးသည် ကျေးရွာခေါင်းဆောင်များအားကျေးရွာအချက်အလက်များကိုပေတ္တာရပ်ခံ၍တောင်းခံရသည်။ ဤအချက်အလက်များကိုစီမံကိန်းမိတ်ဆက်အစည်းဝေးမတိုင်မီတောင်းခံရမည်။ စီမံကိန်းမိတ်ဆက်အစည်းဝေးတွင် လူထုစည်းရုံးရေးမှူးသည် ဤအချက်အလက်များအားစစ်ဆေးပြီးမှန်ကန်အောင်ပြုလုပ်ရမည်။ ပြီးနောက်တွင် လူထုစည်းရုံးရေးမှူးမှ သတင်းအချက်အလက်ထဲသို့ Tablets မှတစ်ဆင့် ဖြည့်သွင်းရမည်။

ကျေးရွာအုပ်ချုပ်ရေးမှူးအမည် <b>ဦးပေါ်မြ</b>	ကျေးရွာအုပ်ချုပ်ရေးမှူး ဖုန်းနံပါတ် ၀၇-၉၆၆၅၇၇၆၃	လူထုစည်းရုံးရေးမှူးအမည် <b>ဒေါ်စုကြာခိုင်</b>
ပြည်နယ်/တိုင်းဒေသကြီး <b>စစ်ကိုင်း</b>	မြို့နယ် <b>ဗန်းမောက်</b>	ကျေးရွာအုပ်စု <b>ခိုခို</b> ၊ ကျေးရွာ <b>ခိုခို</b>

က. လူဦးရေ

လူမျိုးစု	အိမ်ထောင်စုအရေအတွက်	ကိုးကွယ်သည့်ဘာသာ	အိမ်ထောင်စုအရေအတွက်
လူမျိုးစု (၁) <b>ကတိုး</b>	<b>၄၄</b>	ဘာသာ(၁) <b>ဗုဒ္ဓ</b>	<b>၄၄</b>
လူမျိုးစု (၂) .....		ဘာသာ(၂) .....	
လူမျိုးစုစရာ .....		ဘာသာစရာ .....	

	အမျိုးသား(အရေအတွက်)	အမျိုးသမီး(အရေအတွက်)
လူဦးရေ	<b>၁၃၆</b>	<b>၁၃၅</b>
အိမ်ထောင်ဦးစီး	<b>၃၈</b>	<b>၆</b>

(ခ) လက်လှမ်းမီအသုံးပြုနိုင်သည့်အဆောက်အဦများ

စာသင်ကျောင်း	အမှတ် ခြံမပါ	ကျန်းမာရေး	အမှတ် ခြံမပါ	ဘာသာရေးအဆောက် အဦ	အမှတ် ခြံမပါ
အထက်တန်းကျောင်း	<input type="checkbox"/>	ဆေးရုံ	<input type="checkbox"/>	စေတီ	<input checked="" type="checkbox"/>
အလယ်တန်းကျောင်း	<input type="checkbox"/>	ကျန်းမာရေးဌာန	<input type="checkbox"/>	ဘုန်းကြီးကျောင်း	<input checked="" type="checkbox"/>
မူလတန်းကျောင်း	<input checked="" type="checkbox"/>	ကျန်းမာရေးဌာနခွဲ	<input type="checkbox"/>	ဟိန္ဒူဘုရားကျောင်း	<input type="checkbox"/>
ပျက်ကျကျောင်း	<input checked="" type="checkbox"/>	ဆေးပေးခန်း	<input type="checkbox"/>	ခရစ်ယာန်ကျောင်း	<input type="checkbox"/>
အခြား	<input type="checkbox"/>	အခြား	<input type="checkbox"/>	ဓလီ	<input type="checkbox"/>
				အခြား	<input type="checkbox"/>
မှတ်ချက်		မှတ်ချက်		မှတ်ချက်	

သက္ကတ ပေါင်သို့



လူထုပတ်ဝန်းကျင်ထိခိုက်မှုလျှော့ချရေးအစီအစဉ်  
အပိုင်း-၃ ၂၉.၉.၂၀၁၅

(ဂ) ကျွမ်းကျင်သူများမှတ်တမ်း ၊ ကျေးရွာတွင်နေထိုင်သော သို့မဟုတ် တခြားရွာမှလာရောက်သောကျွမ်းကျင်သူများ

(၁) စာသင်ကျောင်း			(၂) ကျန်းမာရေး			(၃) လက်မှုပညာရှင်		
	ရွာတွင်နေထိုင်သူ	အခြားရွာမှလာသူ		ရွာတွင်နေထိုင်သူ	အခြားရွာမှလာသူ		ရွာတွင်နေထိုင်သူ	အခြားရွာမှလာသူ
မူလတန်းပြဆရာဆရာမ	<input type="checkbox"/>	<input checked="" type="checkbox"/>	ဆရာဝန်	<input type="checkbox"/>	<input type="checkbox"/>	လက်သမား	၁ ✓	<input type="checkbox"/>
အထက်တန်းပြဆရာဆရာမ	<input type="checkbox"/>	<input type="checkbox"/>	လက်ထောက်ကျန်းမာရေးမှူး	<input type="checkbox"/>	<input type="checkbox"/>	ပန်းရံ	၁ ✓	<input type="checkbox"/>
အလက်တန်းပြဆရာဆရာမ	<input type="checkbox"/>	<input type="checkbox"/>	အမျိုးသမီးကျန်းမာရေးဆရာမ	<input type="checkbox"/>	<input type="checkbox"/>	လျှပ်စစ်ဆိုင်ရာ	<input type="checkbox"/>	<input type="checkbox"/>
ပုဂ္ဂိုလ်ဆရာဆရာမ	<input type="checkbox"/>	<input type="checkbox"/>	အရံသားဖွား	<input type="checkbox"/>	<input type="checkbox"/>	ရေပိုက်သူယ်သူ	<input type="checkbox"/>	<input type="checkbox"/>
အခြား	<input type="checkbox"/>	<input type="checkbox"/>	ပြည်သူ့ကျန်းမာရေးလုပ်သား (၁)/(၂)	<input type="checkbox"/>	<input type="checkbox"/>	စက်ပြင်ဆရာ	<input type="checkbox"/>	<input type="checkbox"/>
မှတ်ချက်			မှတ်ချက်			မှတ်ချက်		

(ဃ) ကျေးရွာသို့ ရောက်ရှိနိုင်သည့်လမ်းအခြေအနေ / ကျေးရွာတစ်ရွာသည် ၎င်း၏ကျေးရွာအုပ်စုနှင့် ဆက်သွယ်ထားသောလမ်းအခြေအနေ (အောက်ပါတို့ကိုပိုင်းပါ)

ကျောက်ကြမ်းလမ်း      ကတ္တရာလမ်း      ကွန်ကရစ်လမ်း      မော်တော်ဆိုင်ကယ်လမ်း  
ကျောက်ခင်းလမ်း      မြေသားလမ်း      လူသွားလမ်း      အခြား \_\_\_\_\_

(င) ကျေးရွာဖွံ့ဖြိုးမှုစီမံချက်

- (၁) လူထုပတ်ဝန်းကျင်ထိခိုက်မှုမတောင်တိုင် ဤကျေးရွာတွင်ကျေးရွာဖွံ့ဖြိုးမှုစီမံချက်ရှိခဲ့ပါသလား?      ရှိပါသည် မရှိပါ / မသိပါ
- (၂) ရှိခဲ့ပါလျှင် ဤစီမံချက်ကို မည်သည့် ခုနှစ်တွင်ပြင်ဆင်ခဲ့ပါသနည်း?      နှစ်----- / မသိပါ
- (၃) ဤစီမံချက်ကို ခြုံ့နယ်မှအတည်ပြုခဲ့ပါသလား?      ပြုခဲ့ပါသည် / မပြုခဲ့ပါ / မသိပါ

(စ) ဓရိအကွာအဝေး

- (၁) ဤကျေးရွာ၏ပတ်ဝန်းကျင်ကျေးရွာအုပ်စု၏ပတ်ဝန်းကျင်ထိခိုက်မှုမည်မျှကွာဝေးသနည်း?      မိုင်----- / မသိပါ
- (၂) ဤကျေးရွာမှ ၎င်းကျေးရွာအုပ်စုပတ်ဝန်းကျင်ကျေးရွာအုပ်စုအချိန်      ----- နှစ်----- နာရီ

ခြောက်သွေ့ရာသီတွင်ကြာချိန်----- ထော်လားဂျီ/မော်တော်ဆိုင်ကယ်/မြေလျှင်/လား/မော်တော်ဘုတ်/  
အခြား-----

မိုးရာသီတွင်ကြာချိန်----- ထော်လားဂျီ/မော်တော်ဆိုင်ကယ်/မြေလျှင်/လား/မော်တော်ဘုတ်/  
အခြား-----

(ဆ) ပတ်ဝန်းကျင်ဆိုင်ရာသဘာဝဘေးအန္တရာယ် -

ဤကျေးရွာတွင်ကြေးခြင်းကဲ့သို့ သဘာဝဘေးအန္တရာယ်ကျရောက်မှုခြင်းရှိပါသလား  
 မရှိပါ       ရှိပါသည်      ရှိလျှင်ဖော်ပြပါ-----



လူထုပဟိုပြုစီမံကိန်းစီမံကိန်းလက်ဖွဲ့  
အပိုင်း-၃ ၂၉.၉.၂၀၁၅

(ဂ) ကျေးရွာတွင် ဖွဲ့စည်းထားသော အဖွဲ့အစည်းများ

လူထုပဟိုပြုစီမံကိန်းမတိုင်မီ ဤကျေးရွာတွင် ကျေးရွာဖွံ့ဖြိုးရေးအတွက် အစိုးရ(သို့)ရွာသားများကိုယ်တိုင်(သို့) စီမံကိန်းတစ်ခုခုမှ ဖွဲ့စည်းထားသည့် အဖွဲ့အစည်းများရှိပါသလား။

(၁)-----

(၂)-----

ကျေးရွာခေါင်းဆောင်

အမည် *စိုးမာဖြူ*

လက်မှတ် *[Signature]* နေ့စွဲ ၇.၂.၂၀၁၆

လူထုစည်းရုံးရေးမှူး

အမည် *ဒေါ်ရွှေတုာ်စို*

လက်မှတ် *[Signature]* နေ့စွဲ ၇.၂.၂၀၁၆





လူထုပတ်ဝန်းကျင်ထိခိုက်မှုစီမံကိန်းဦးစီးဌာန  
အပိုင်း-၃ ၉.၉.၂၀၁၅

ပုံစံ ၈-၂ - စီမံကိန်းစက်ဝန်းအချိန်ဇယား (PC 2)

လမ်းညွှန်ဖွဲ့စည်းသက်ဆိုင်ရာလူထုပတ်ဝန်းကျင်ထိခိုက်မှုစီမံကိန်း/လက်ထောက်နည်းပညာနည်းပညာများမှ စီမံကိန်းစက်ဝန်းအဆင့်တစ်ခုစီ ပြီးစီးတိုင်းကျေးရွာနှင့် ကျေးရွာအုပ်စု အတွက် ဤပုံစံကိုဖြည့်သွင်းရမည်။		စက်ဝန်းအားထုတ်ခြင်းမပြုမီ စီမံကိန်း(၁) <input type="checkbox"/> စက်ဝန်း(၂) <input type="checkbox"/> စက်ဝန်း(၃) <input type="checkbox"/>	ကျေးရွာအုပ်စု
စည်းရုံးရေးမှု/ဝန်ထမ်း အမည် <b>ဇော် သုတေသန</b>		စက်ဝန်း(၄) <input type="checkbox"/>	ကျေးရွာအုပ်စု
ဇယားအမှတ်	၁၀၂၀၂၀၁၆	စက်ဝန်း(၄) <input type="checkbox"/>	ကျေးရွာအုပ်စု
ပြည်နယ်/တိုင်း	မန္တလေး	ကျေးရွာအုပ်စု	ကျေးရွာအုပ်စု

စီမံကိန်းစက်ဝန်းအဆင့်များ	နေ့စွဲ		အစည်းအဝေးတွင်တက်ရောက်သူအရေအတွက်			
	စတင်သည့်နေ့	ပြီးဆုံးသည့်နေ့	အမျိုးသားအရေအတွက်	အမျိုးသမီးအရေအတွက်	အိမ်ထောင်စုအရေအတွက်	လူမျိုးစုတက်ရောက်သူအရေအတွက်နှင့် လူမျိုးစုအမည်
၁. ကျေးရွာစီမံကိန်း စိတ်ဆက်အစည်းအဝေး	၁၅.၂.၂၀၁၆	၁၆.၂.၂၀၁၆	၂၃	၃၀	၂၅	၅၃   ၀၁၀၃
၂. ကျေးရွာဖွံ့ဖြိုးရေး စီမံချက်ရေးဆွဲခြင်းအစည်းအဝေး	၁၀.၂.၂၀၁၆	၁၀.၂.၂၀၁၆	၂၀	၃၃	၃၆	၅၃   ၀၁၀၃
၃. ကျေးရွာအုပ်စု လုပ်ငန်းဆုံးဖြတ်ချက်ချသည့်အစည်းအဝေး	၁၄.၂.၂၀၁၆	၁၄.၂.၂၀၁၆	၀၃	၈	၂၀	၂၁   ၀၁၀၃
၄. မြို့နယ်အဆင့်စီမံကိန်းရေးဆွဲရေးနှင့်အကောင်အထည်ဖော်ရေးစက်မတီ၏ စီမံကိန်းသုံးသပ်မှုအစည်းအဝေး			မလို	မလို	မလို	မလို
၅. မြို့နယ်စီမံကိန်းရေးဆွဲရေးနှင့်အကောင်အထည်ဖော်ရေးစက်မတီ၏ဆုံးဖြတ်မှုကို ရွာသူ့အသိပေးအကြောင်းကြားသည့်အစည်းအဝေး						
၆. စီမံကိန်းလုပ်ငန်းဆွဲစီမံချက်ရေးဆွဲခြင်းအစည်းအဝေး	မလို	မလို	မလို	မလို	မလို	မလို
၆.၀၁ စီမံကိန်းလုပ်ငန်း အကောင်အထည်ဖော်ရေးအစီအစဉ် ရေးဆွဲခြင်း						



လူထုပဟိုပြုစီမံကိန်း၊စီမံကိန်းလက်ခွဲ  
အပိုင်း-၃ ၉.၉.၂၀၁၅

၆.၂ ဝယ်ယူရေးအစီအစဉ် ရေးဆွဲခြင်း								
၆.၃ သတ္တုရေးကုန်ကျမှု လျာထားအစီအစဉ် ရေးဆွဲခြင်း								
၆.၄ ပြင်/ထိန်းအစီအစဉ် ရေးဆွဲခြင်း								
၇. စီမံကိန်းလုပ်ငန်းခွဲ တိုးတက်မှု စောင့်ကြည့်လေ့လာခြင်းအစဉ်အစား	မလို	မလို	မလို	မလို	မလို	မလို	မလို	မလို
၇.၁ အစဉ်အစား ပထမအကြိမ်								
၇.၂ အစဉ်အစား ဒုတိယအကြိမ်								
၇.၃ အစဉ်အစား တတိယအကြိမ်								
၈. စီမံကိန်းလုပ်ငန်းခွဲ အပြီးသတ်စစ်ဆေးခြင်းအစဉ်အစား								
၉. လူထုစစ်ဆေးခွဲအစဉ်အစား								



လူထုဝဟ်ပြုစီမံကိန်း

ပုံစံ ၈-၃ ကျေးရွာဖွံ့ဖြိုးရေး ဦးစားပေးအစီအစဉ် (Form PC 3)

လယ်ဥ္ဇူန် ရွာ / အဆင့်(၃)ကျေးရွာမှော်မှန်းချက်အစည်းအဝေးပြီးဆုံးသောအခါ ကျေးရွာစီမံကိန်း အထောက်အကူပြု ကော်မတီသည် လူထုစည်းရုံးရေးမှူးအကူအညီဖြင့် ဤပုံစံကိုပြည့်စုံအောင် ဖြည့်သွင်းရမည်။ အားလုံးသော အခက်အခဲ အတားအဆီးများ၊ ဖွံ့ဖြိုးမှုဦးစားပေးအစီအစဉ်များ၊ လူထုဝဟ်ပြုစီမံကိန်း၏ ရန်ပုံငွေအရင်းအမြစ်နှင့် မသက်ဆိုင်သည့် လုပ်ငန်းများ အားလုံးကိုဖော်ပြရမည်။

လူထုစည်းရုံးရေးမှူး/ဝန်ထမ်း အမည် **ဒေါ်ခင်ကြည်ဒွီ**

နေ့စွဲ **၁၀.၂.၂၀၁၆** စက်ဝန်းအား အမှတ်ခြစ်ပါ (✓) စက်ဝန်း(၁) □ စက်ဝန်း(၂) □ စက်ဝန်း(၃) □ စက်ဝန်း(၄)

ပြည်နယ်/တိုင်း **ခမ္ဘာမြို့**၊ မြို့နယ်/မိုးဇာန် ကျေးရွာအုပ်စု **ဒါဒါ**၊ ကျေးရွာ **ဒါဒါ**

က. အခက်အခဲအတားအဆီးများအားဆွေးနွေးခြင်း - ယခုလက်ရှိအခြေအနေတွင်ကျေးရွာဖွံ့ဖြိုးတိုးတက်ရေးအတွက် အဓိကအခက်အခဲအတားအဆီးများသည် မည်သည်များဖြစ်ပါသနည်း(အမျိုးသား/သမီး အနည်းဆုံးအခက်အခဲ ၅ ခုစီဖော်ပြပါ)

အမျိုးသား အဖွဲ့မှတင်ပြသောအခက်အခဲအတားအဆီးများ	အမျိုးသမီး အဖွဲ့မှတင်ပြသောအခက်အခဲအတားအဆီးများ
၁ ဇာနည်ပန်းစားကန်ရွာကန်	၁ ဇာနည်ပန်းစားကန်ရွာကန်
၂ ကျေးမာရွာကန်	၂ ဒီးဂျီရွာကန်
၃ ဒီးဂျီရွာကန်	၃ ကျေးမာရွာကန်
၄ စိုက်ပျိုးရေးကန်	၄ မညာရွာကန်
၅ မညာရွာကန်	၅ မြောက်ပိုင်းရွာကန်

ခ. မှော်မှန်းခြင်း- နောင်လာမည့် ( ၅ )နှစ် အတွင်း ကျေးရွာဖွံ့ဖြိုးရေး မှော်မှန်းလျာထားချက်များအား တင်ပြပါ။

အမျိုးသားအဖွဲ့မှတင်ပြသောမှော်မှန်းချက်များ	အမျိုးသမီးအဖွဲ့မှတင်ပြသောမှော်မှန်းချက်များ
၁ ဇာနည်ပန်းစားကန်ရွာကန်	၁ ဇာနည်ပန်းစားကန်ရွာကန်
၂ ကျေးမာရွာကန်	၂ ကျေးမာရွာကန်
၃ ကျေးမာရွာကန်	၃ မညာရွာကန်
၄ စိုက်ပျိုးရေးကန်	၄ စိုက်ပျိုးရေးကန်
၅ မညာရွာကန်	၅ ကျေးမာရွာကန်



လူထုဝတ်ပြုစီမံကိန်း

၈. ဤကျေးရွာ၏ လာမည့်( ၃)နှစ်အတွက် ဦးစားပေး ဖွံ့ဖြိုးတိုးတက်မှု လုပ်ငန်း အစီအစဉ်များအားဖော်ပြပါ။  
(လူထုဝတ်ပြုစီမံကိန်း ရန်ပုံငွေအတွက် အဆိုပြုသော အစီအစဉ်များကိုဦးစားပေး အဆင့်အလိုက်ဖော်ပြပြီး ကျန်လူထုဝတ်ပြု စီမံကိန်း ရန်ပုံငွေအရင်းအမြစ်နှင့် မပတ်သက်သည့်အစီအစဉ်များလည်းဖော်ပြရန်ဖြစ်သည် )

ကျေးရွာအတွက်ဦးစားပေးဖွံ့ဖြိုး တိုးတက်မှု လုပ်ငန်းစဉ်များ	အဆိုပြုသူ (အမျိုးသားများ/ အမျိုးသမီးများ/ အမျိုးသား+အမျိုးသမီး)	လူထုဝတ်ပြုစီမံကိန်းအတွက်အဆိုပြု သည့် (ဦးစားပေးအဆင့် အလိုက် ဖော်ပြပါ)	ခန့်မှန်း ကုန်ကျ စရိတ်	အကျိုးခံစား ခွင့်ရှိသူခန့်မှန်းခြေ အရေအတွက်
၁ ရွာချင်းအောက်ပစ်ခြင်း	အမျိုးသား/သမီး	၃၁	၄၅,၀၀၀,၀၀	၂၇၁
၂ ကျေးပက်ဖိုးရှင်ကျေး	အမျိုးသား / သမီး	၂၃	၈၀,၀၀၀,၀၀	၂၇၁
၃ တံဘားမြေခြင်း	အမျိုးသား / သမီး	၃	၂၂,၀၀၀,၀၀	၂၇၁
၄ ဆားခန်းစောက်လုပ်ခြင်း	အမျိုးသား / သမီး	၄	၂၀,၀၀၀,၀၀	၂၇၁
၅ မွေဖွင့်ကျောင်းစောက်လုပ်ခြင်း	အမျိုးသား / သမီး	၅	၂၇၀,၀၀၀,၀၀	၁၂၁
၆				

ဥက္ကဋ္ဌ ၊ ကျေးရွာစီမံကိန်းအထောက်အကူပြုကော်မတီမှအတည်ပြုသည်။

အမည် မိုးခိုက်အောင်လှ လက်မှတ် မိုးခိုက်အောင်လှ ၁၀.၂.၂၀၁၆





လူထုထုတ်ပြန်စီမံကိန်းစီမံကိန်းလက်ဖွဲ့  
အပိုင်း-၃ ဇူလိုင် ၂၀၁၅

ပုံစံ - ၈-၁၂ - အစည်းအဝေးထက်စာရင်းစာရွက် (FORM PC-12)

လမ်းညွှန် စီမံကိန်း အစည်းအဝေးအားလုံးတွင် အသုံးပြုရန် လူထုထုတ်ပြန်ရေးရာက ကျေးဇူးပြု၍ တွင်းဆင်းစဉ် ဝမ်းဆွေ ဖွဲ့စည်းစီမံကိန်းအချိန်စာရင်း အစည်းအဝေးထက်စာရင်း  
သုတေသနရင်းကို ပြင်ဆင်ရန်  
တွင်းထုတ်ပြန်ရေးရာအစည်း စီမံကိန်းအစည်းအဝေးတွင် အသုံးပြုရန်

ရက်စွဲ: ၇. ၂. ၁၆	စီမံကိန်းထက်စာရင်းအမှတ်ဖြစ်ပါ (✓)	✓	ဝက်စာရင်း(၁) <input type="checkbox"/> စာရင်း(၂) <input type="checkbox"/> စာရင်း(၃) <input type="checkbox"/> စာရင်း(၄) <input type="checkbox"/> စာရင်း(၅)
ပြည်နယ်/ တိုင်းဒေသကြီး: စစ်ကိုင်း	မြို့နယ် ဘင်းမာက	ကျေးရွာအုပ်စု နိုင်ငံ	ကျေးရွာ နိုင်ငံ

အစည်းအဝေးခေါင်းစဉ်: ဗဟိုစာရင်းစာရွက် စာရင်းစာရင်း

စဉ်	အမည်	အမျိုးအမည် (V)	အသက် (V)	အိမ်ထောင် ရက်စွဲ (V)	အိမ်ထောင် ရက်စွဲ (V)	လူမျိုး	လက်မှတ်
၁	ဖောင်ကျော်စွန်း	✓	✓	✓	✓	ကော့	ကျော်စွန်း
၂	ဖောင်ကျော်စွန်း	✓	✓	✓	✓	"	ကျော်စွန်း
၃	ဖောင်ကျော်စွန်း	✓	✓	✓	✓	"	ကျော်စွန်း
၄	ဖောင်ကျော်စွန်း	✓	✓	✓	✓	"	ကျော်စွန်း
၅	ဖောင်ကျော်စွန်း	✓	✓	✓	✓	"	ကျော်စွန်း
၆	ဖောင်ကျော်စွန်း	✓	✓	✓	✓	"	ကျော်စွန်း
၇	ဖောင်ကျော်စွန်း	✓	✓	✓	✓	"	ကျော်စွန်း
၈	ဖောင်ကျော်စွန်း	✓	✓	✓	✓	"	ကျော်စွန်း
၉	ဖောင်ကျော်စွန်း	✓	✓	✓	✓	"	ကျော်စွန်း
၁၀	ဖောင်ကျော်စွန်း	✓	✓	✓	✓	"	ကျော်စွန်း
၁၁	ဖောင်ကျော်စွန်း	✓	✓	✓	✓	"	ကျော်စွန်း
၁၂	ဖောင်ကျော်စွန်း	✓	✓	✓	✓	"	ကျော်စွန်း
၁၃	ဖောင်ကျော်စွန်း	✓	✓	✓	✓	"	ကျော်စွန်း

(၁) အိမ်ထောင်စဉ်စီမံကိန်းမရှိပါ။ အမျိုးသား/အမျိုးသမီး အိမ်ထောင်စု ထပ်စုကို တိုက်စားပြုလုပ်သူဆို အမှတ်ဖြစ်ပါ။



လူထုဗဟိုပြုစီမံကိန်းစီမံကိန်းလက်ဖွဲ့  
အပိုင်း-၃ ၉.၉.၂၀၁၅

ပုံစံ - ၀-၀၂ - အစည်းအဝေးထောက်ရောက်သူများ (FORM PC 12)

လက်ဖွဲ့များ၊ စီမံကိန်း အစည်းအဝေးအားလုံးတွင် အသုံးပြုရန် လူထုစည်းရုံးရေးမှူးက ကျေရာသို့ ကွင်းဆင်းစဉ် စစ်ဆေးဖို့ ပုံစံ ၂ စီမံကိန်းထက်ပိုင်းအချိန်ဇယားပေါ် အစည်းအဝေးထောက်ရောက်သူများစာရင်းကို ဖြည့်သွင်းရန်

စည်းရုံးရေးမှူးအမည် **ဒေါ်ခင်မာမာ** ဦး

မှတ်စွဲ၊ ၇.၁.၁၉ စီမံကိန်းစက်ဝန်းအမှတ်ဖြစ်ပါ (✓)  စက်ဝန်း(၁)  စက်ဝန်း(၂)  စက်ဝန်း(၃)  စက်ဝန်း(၄)

ပြည်နယ်/တိုင်းဒေသကြီး **စစ်ကိုင်း** မြို့နယ် **မင်းမာလ** ကျေးရွာအုပ်စု **ခိုလှုံ** ကျေးရွာ **ခိုလှုံ**

စဉ်	အမည်	ကျား (✓)	မ (✓)	အိမ်ထောင်စုတိုက်စားလှယ်(✓) <sup>(၁)</sup>	လူမျိုး	လက်မှတ်
၁၄။	ဒေါ်တင်စေ	✓			ကချင်	၀၃.၆.၈
၁၅။	ဒေါ်ခင်မာမာ	✓			"	၁၅.၆.၈
၁၆။	ဒေါ်ခင်မာမာ	✓			"	၁၅.၆.၈
၁၇။	ဒေါ်ခင်မာမာ	✓			"	၁၅.၆.၈
၁၈။	ဒေါ်ခင်မာမာ	✓			"	၁၅.၆.၈
၁၉။	ဒေါ်ခင်မာမာ	✓			"	၁၅.၆.၈
၂၀။	ဒေါ်ခင်မာမာ	✓			"	၁၅.၆.၈
၂၁။	ဒေါ်ခင်မာမာ	✓			"	၁၅.၆.၈
၂၂။	မာမာ	✓			"	၁၅.၆.၈
၂၃။	ဒေါ်ခင်မာမာ	✓			"	၁၅.၆.၈
၂၄။	ဒေါ်ခင်မာမာ	✓			"	၁၅.၆.၈
၂၅။	ဒေါ်ခင်မာမာ	✓			"	၁၅.၆.၈
၂၆။	ဒေါ်ခင်မာမာ	✓			"	၁၅.၆.၈
	စုစုပေါင်း		၁၃			

(၁) အိမ်ထောင်စုတိုက်စားလှယ်(✓)၊ အမျိုးသား/အမျိုးသမီး အိမ်ထောင်စု တစ်ခုကို တိုက်စားပြုလုပ်သည်ဟုဆို အမှတ်ဖြစ်ပါ။



လူထုဝဟိုပြစ်မိကိန်းစီမံကိန်းလက်ခွဲ  
အပိုင်း-၃ ၉.၉.၂၀၁၅

ပုံစံ - ၀-၁၂ - အစည်းအဝေးတက်ရောက်သူများ (FORM PC 12)

လမ်းညွှန်၊ စီမံကိန်း အစည်းအဝေးအားလုံးတွင် အသုံးပြုရန် လူထုဝဟိုပြစ်မိကိန်းအချိန်ဇယားပါ အစည်းအဝေးတက်ရောက်သူများစာရင်းကို ဖြည့်သွင်းရန်

စည်းရုံးရေးမှူးအမည် **ဒေါ်စုဖြူ** နှစ် **၉၅**

ရက်စွဲ **၇.၁.၁၆** စီမံကိန်းတော်ဝန်အမှတ်ဖြစ်ပါ (✓)  တော်ဝန် (၂)  တော်ဝန် (၃)  တော်ဝန် (၄)

ပြည်နယ်/တိုင်းဒေသကြီး **မစ်ကိုင်း** မြို့နယ် **ဗန်းမော်** **ချောင်း** **ကျေးရွာအုပ်စု** **ချောင်း**

စဉ်	အမည်	ကျား (✓)	မ (✓)	အိမ်ထောင်စုကိန်းစွဲ (✓)	လူမျိုး	လက်မှတ်
၂၈၅	ဒေါ်ချစ်စိန်	✓	✓	✓	ကရူး	ချစ်စိန်
၂၈၆	မခင်အောင်	✓	✓	✓	"	"
၂၈၇	ဒေါ်လှစိန်	✓	✓	✓	"	လှစိန်
၂၈၈	မအောင်စုချစ်	✓	✓	✓	"	မအောင်စု
၂၈၉	ဒေါ်အောင်စု	✓	✓	✓	"	အောင်စု
၂၉၀	ဒေါ်အောင်စု	✓	✓	✓	"	အောင်စု
၂၉၁	ဒေါ်အောင်စု	✓	✓	✓	"	အောင်စု
၂၉၂	ဒေါ်အောင်စု	✓	✓	✓	"	အောင်စု
၂၉၃	ဒေါ်အောင်စု	✓	✓	✓	"	အောင်စု
၂၉၄	ဒေါ်အောင်စု	✓	✓	✓	"	အောင်စု
၂၉၅	ဒေါ်အောင်စု	✓	✓	✓	"	အောင်စု
၂၉၆	ဒေါ်အောင်စု	✓	✓	✓	"	အောင်စု
၂၉၇	ဒေါ်အောင်စု	✓	✓	✓	"	အောင်စု
၂၉၈	ဒေါ်အောင်စု	✓	✓	✓	"	အောင်စု
၂၉၉	ဒေါ်အောင်စု	✓	✓	✓	"	အောင်စု
၃၀၀	ဒေါ်အောင်စု	✓	✓	✓	"	အောင်စု

(၁) အိမ်ထောင်စုကိန်းစွဲဖြစ်ရန်မလိုပါ။ အမျိုးသား/အမျိုးသမီး အိမ်ထောင်စု တစ်စုကို ကိုယ်စားပြုရမည်သူမဆို အမှတ်ဖြစ်ပါ။











လူထုဝတ်ပြုစီမံကိန်းစီမံကိန်းလက်ဖွဲ့  
အပိုင်း-၃ ၉.၉.၂၀၁၅

ပုံစံ - ၈-၁၂ - အစည်းအဝေးထောက်ရောက်သူများ (FORM PC 12)

လက်ညှိုးစီမံကိန်း အစည်းအဝေးအားလုံးတွင် အသုံးပြုရန် လူထုစည်းရုံးရေးအဖွဲ့က ကျေပွဲအဖွဲ့တွင် ကျွမ်းကျင်စွာ တက်ရောက်ရန်အချိန်ယူပြီး အစည်းအဝေးထောက်ရောက်သူများစာရင်းကို ဖြည့်သွင်းရန်

စည်းရုံးရေးအဖွဲ့အမည် ရွှေမြေကြေးမုံ

ရက်စွဲ: ၂၀၁၂.၀၁.၁၆

ပြည်နယ်/တိုင်းဒေသကြီး: ရွှေလီလိုင်

မြို့နယ်: မိုးလောင်း

စီမံကိန်းစတင်ရက်စွဲ: ၂၀၁၂.၀၁.၁၆  စီမံကိန်း(၁)  စီမံကိန်း(၂)  စီမံကိန်း(၃)  စီမံကိန်း(၄)

ကျေပွဲအဖွဲ့အမည်: ရွှေမြေကြေးမုံ

အစည်းအဝေးခေါင်းစဉ်: ရွှေမြေကြေးမုံ ရွှေမြေကြေးမုံ ရွှေမြေကြေးမုံ

စဉ်	အမည်	ကျား (V)	မ (V)	အိမ်ထောင်စုကိန်းရက်စွဲ (V) <sup>(၁)</sup>	လူမျိုး	လက်မှတ်
၁၅	ဒေါ်ဝင်းနီ		✓	✓	ကလေး	ဝင်းနီ
၁၅	ဒေါ်နီလာအို		✓	✓	"	နီလာအို
၁၆	ဒေါ်လှစိန်		✓	✓	"	လှစိန်
၁၇	ဒေါ်ခင်အေး		✓	✓	"	ခင်အေး
၁၈	ဒေါ်မအေး		✓	✓	"	မအေး
၁၉	ဒေါ်ခင်အေး		✓	✓	"	ခင်အေး
၂၀	ဒေါ်ခင်အေး		✓	✓	"	ခင်အေး
၂၁	ဒေါ်တင်စု		✓	✓	"	တင်စု
၂၂	ဒေါ်လှအေး		✓	✓	"	လှအေး
၂၃	ဒေါ်အေးအေး		✓	✓	"	အေးအေး
၂၄	ဒေါ်အေးအေး		✓	✓	"	အေးအေး
၂၅	ဒေါ်စုစု		✓	✓	"	စုစု
၂၆	ဒေါ်စုစု		✓	✓	"	စုစု
စုစုစုစု			၁၃	၆		

(၁) အိမ်ထောင်စုကိန်းရက်စွဲမရှိပါ။ အမျိုးသား/အမျိုးသမီး အိမ်ထောင်စု တစ်စုကို ကိုယ်စားပြုလုပ်ရန်အတွက် အမှတ်ပြုပါ။



လူထုဝင်္ဂဏ်းစာရင်းစစ်မှန်ရေးရာ  
အပိုင်း-၇ (၉.၉.၂၀၁၅)

ပုံစံ - ၈-၁၂ - အစည်းအဝေးထက်ရောက်သူများ (FORM PC 12)

လမ်းညွှန်၊ စီမံကိန်း၊ အစည်းအဝေးအားလုံးတွင် အသုံးပြုရန်၊ လူထုစာရင်းစစ်မှန်ရေးရာ ကော်မရှင်တို့ ကွင်းဆင်းစဉ် စစ်ဆေး၍ ပုံစံ ၂ စီမံကိန်းစာရင်းအချိန်ယာယီ အစည်းအဝေးထက်ရောက်သူများစာရင်းစစ်မှန်ရေးရာ အပိုင်း-၇ (၉.၉.၂၀၁၅)

ရက်စွဲ: ၁၀.၀၂.၂၀၁၆

ပြည်နယ်/တိုင်းဒေသကြီး: မန္တလေး

မြို့နယ်: မင်းဘူး

စီမံကိန်းစာရင်းအမှတ်ဖြစ်ပါ (✓)  စက်ဝန်း(၁)  စက်ဝန်း(၂)  စက်ဝန်း(၃)  စက်ဝန်း(၄)

ကျေးရွာအုပ်စု: မင်းဘူးမြို့နယ်

ကျေးရွာအုပ်စုအမှတ်: ၁၆

အစည်းအဝေးခေါင်းစဉ်: ဒုတိယ အကြိမ် အစည်းအဝေး

စဉ်	အမည်	ကျား (✓)	မ (✓)	အိမ်ထောင်စုဝယ်စားလှယ် (✓)(၁)	လူမျိုး	လက်မှတ်
၂၈	ဖိုးလှိုင်	✓		✓	ဗမာ	ဖိုးလှိုင်
၂၉	ဖိုးအေးအေး	✓		✓	ဗမာ	ဖိုးအေးအေး
၃၀	ဖိုးအေးအေး	✓		✓	ဗမာ	ဖိုးအေးအေး
၃၁	ဖိုးအေးအေး	✓		✓	ဗမာ	ဖိုးအေးအေး
၃၂	ဖိုးအေးအေး	✓		✓	ဗမာ	ဖိုးအေးအေး
၃၃	ဖိုးအေးအေး	✓		✓	ဗမာ	ဖိုးအေးအေး
၃၄	ဖိုးအေးအေး	✓		✓	ဗမာ	ဖိုးအေးအေး
၃၅	ဖိုးအေးအေး	✓		✓	ဗမာ	ဖိုးအေးအေး
၃၆	ဖိုးအေးအေး	✓		✓	ဗမာ	ဖိုးအေးအေး
၃၇	ဖိုးအေးအေး	✓		✓	ဗမာ	ဖိုးအေးအေး
၃၈	ဖိုးအေးအေး	✓		✓	ဗမာ	ဖိုးအေးအေး
၃၉	ဖိုးအေးအေး	✓		✓	ဗမာ	ဖိုးအေးအေး
	စုစုပေါင်း	၁၆	၀	၁၆		

(၁) အိမ်ထောင်စုဝယ်စားဖြစ်ရန်မလိုပါ။ အမျိုးသား/အမျိုးသမီး အိမ်ထောင်စု တစ်စုကို ကိုယ်စားပြုသူမည်သူမဆို အမှတ်ဖြစ်ပါ။



လူထုလက်ပြုစီမံကိန်းစီမံကိန်းလက်စွဲ  
အစဉ်း-၃ ၉.၉.၂၀၁၅

ပုံစံ - ၈-၁၂ - အစည်းအဝေးထောက်ရောက်သူများ (FORM PC 12)

လက်ညွှန်း စီမံကိန်း အစည်းအဝေးအားလုံးတွင် အသုံးပြုရန် လူထုစည်းရုံးရေးမှူးက ကျေးဇူးတင် တောင်းဆိုသည့် ပုံစံ ၊ စီမံကိန်းစီမံကိန်းအချိန်ဇယားပါ အစည်းအဝေးထောက်ရောက်သူများစာရင်းကို ပြည့်စုံစွာဖြည့်သွင်းရန်

စည်းရုံးရေးမှူးအမည် ဒေါ်ခင်ကြည်

မှတ်စွဲ: ၁၈-၂-၂၀၁၆ စီမံကိန်းစီမံကိန်းအမှတ်ကြမ်း(V)  စီမံကိန်း(၂)  စီမံကိန်း(၃)  စီမံကိန်း(၄)  စီမံကိန်း(၅)

ပြည်နယ်/ တိုင်းဒေသကြီး: မြို့နယ် ရပ်ကွက် ကျေးရွာအုပ်စု ကျေးရွာ

ခရိုင် ရွာ

အစည်းအဝေးခေါင်းစဉ်: ဒုတိယ ဘဏ္ဍာရေး ဝန်ကြီးဌာန အစည်းအဝေး

စဉ်	အမည်	ကျား (V)	မ (V)	အိမ်ထောင်စုကိုယ်စားလှယ် (V) <sup>(၁)</sup>	လူမျိုး	လက်မှတ်
၄၀	ဒေါ်ခင်အေး	<input checked="" type="checkbox"/>	<input checked="" type="checkbox"/>	<input checked="" type="checkbox"/>	ကချင်	ချစ်ဝင်း
၄၁	ဒေါ်ခင်အေး	<input checked="" type="checkbox"/>	<input checked="" type="checkbox"/>	<input checked="" type="checkbox"/>	မ	ခင်အေး
၄၂	ဒေါ်ခင်အေး	<input checked="" type="checkbox"/>	<input checked="" type="checkbox"/>	<input checked="" type="checkbox"/>	မ	ဒေါ်ခင်အေး
၄၃	ဒေါ်ခင်အေး	<input checked="" type="checkbox"/>	<input checked="" type="checkbox"/>	<input checked="" type="checkbox"/>	မ	ခင်အေး
၄၄	ဒေါ်ခင်အေး	<input checked="" type="checkbox"/>	<input checked="" type="checkbox"/>	<input checked="" type="checkbox"/>	မ	ခင်အေး
၄၅	ဒေါ်ခင်အေး	<input checked="" type="checkbox"/>	<input checked="" type="checkbox"/>	<input checked="" type="checkbox"/>	မ	ခင်အေး
၄၆	ဒေါ်ခင်အေး	<input checked="" type="checkbox"/>	<input checked="" type="checkbox"/>	<input checked="" type="checkbox"/>	မ	ခင်အေး
၄၇	ဒေါ်ခင်အေး	<input checked="" type="checkbox"/>	<input checked="" type="checkbox"/>	<input checked="" type="checkbox"/>	မ	ခင်အေး
၄၈	ဒေါ်ခင်အေး	<input checked="" type="checkbox"/>	<input checked="" type="checkbox"/>	<input checked="" type="checkbox"/>	မ	ခင်အေး
၄၉	ဒေါ်ခင်အေး	<input checked="" type="checkbox"/>	<input checked="" type="checkbox"/>	<input checked="" type="checkbox"/>	မ	ခင်အေး
၅၀	ဒေါ်ခင်အေး	<input checked="" type="checkbox"/>	<input checked="" type="checkbox"/>	<input checked="" type="checkbox"/>	မ	ခင်အေး
၅၁	ဒေါ်ခင်အေး	<input checked="" type="checkbox"/>	<input checked="" type="checkbox"/>	<input checked="" type="checkbox"/>	မ	ခင်အေး
၅၂	ဒေါ်ခင်အေး	<input checked="" type="checkbox"/>	<input checked="" type="checkbox"/>	<input checked="" type="checkbox"/>	မ	ခင်အေး
၅၃	ဒေါ်ခင်အေး	<input checked="" type="checkbox"/>	<input checked="" type="checkbox"/>	<input checked="" type="checkbox"/>	မ	ခင်အေး
၅၄	ဒေါ်ခင်အေး	<input checked="" type="checkbox"/>	<input checked="" type="checkbox"/>	<input checked="" type="checkbox"/>	မ	ခင်အေး
၅၅	ဒေါ်ခင်အေး	<input checked="" type="checkbox"/>	<input checked="" type="checkbox"/>	<input checked="" type="checkbox"/>	မ	ခင်အေး
၅၆	ဒေါ်ခင်အေး	<input checked="" type="checkbox"/>	<input checked="" type="checkbox"/>	<input checked="" type="checkbox"/>	မ	ခင်အေး
၅၇	ဒေါ်ခင်အေး	<input checked="" type="checkbox"/>	<input checked="" type="checkbox"/>	<input checked="" type="checkbox"/>	မ	ခင်အေး
၅၈	ဒေါ်ခင်အေး	<input checked="" type="checkbox"/>	<input checked="" type="checkbox"/>	<input checked="" type="checkbox"/>	မ	ခင်အေး
၅၉	ဒေါ်ခင်အေး	<input checked="" type="checkbox"/>	<input checked="" type="checkbox"/>	<input checked="" type="checkbox"/>	မ	ခင်အေး
၆၀	ဒေါ်ခင်အေး	<input checked="" type="checkbox"/>	<input checked="" type="checkbox"/>	<input checked="" type="checkbox"/>	မ	ခင်အေး
၆၁	ဒေါ်ခင်အေး	<input checked="" type="checkbox"/>	<input checked="" type="checkbox"/>	<input checked="" type="checkbox"/>	မ	ခင်အေး
၆၂	ဒေါ်ခင်အေး	<input checked="" type="checkbox"/>	<input checked="" type="checkbox"/>	<input checked="" type="checkbox"/>	မ	ခင်အေး
၆၃	ဒေါ်ခင်အေး	<input checked="" type="checkbox"/>	<input checked="" type="checkbox"/>	<input checked="" type="checkbox"/>	မ	ခင်အေး
၆၄	ဒေါ်ခင်အေး	<input checked="" type="checkbox"/>	<input checked="" type="checkbox"/>	<input checked="" type="checkbox"/>	မ	ခင်အေး
၆၅	ဒေါ်ခင်အေး	<input checked="" type="checkbox"/>	<input checked="" type="checkbox"/>	<input checked="" type="checkbox"/>	မ	ခင်အေး
၆၆	ဒေါ်ခင်အေး	<input checked="" type="checkbox"/>	<input checked="" type="checkbox"/>	<input checked="" type="checkbox"/>	မ	ခင်အေး
၆၇	ဒေါ်ခင်အေး	<input checked="" type="checkbox"/>	<input checked="" type="checkbox"/>	<input checked="" type="checkbox"/>	မ	ခင်အေး
၆၈	ဒေါ်ခင်အေး	<input checked="" type="checkbox"/>	<input checked="" type="checkbox"/>	<input checked="" type="checkbox"/>	မ	ခင်အေး
၆၉	ဒေါ်ခင်အေး	<input checked="" type="checkbox"/>	<input checked="" type="checkbox"/>	<input checked="" type="checkbox"/>	မ	ခင်အေး
၇၀	ဒေါ်ခင်အေး	<input checked="" type="checkbox"/>	<input checked="" type="checkbox"/>	<input checked="" type="checkbox"/>	မ	ခင်အေး
၇၁	ဒေါ်ခင်အေး	<input checked="" type="checkbox"/>	<input checked="" type="checkbox"/>	<input checked="" type="checkbox"/>	မ	ခင်အေး
၇၂	ဒေါ်ခင်အေး	<input checked="" type="checkbox"/>	<input checked="" type="checkbox"/>	<input checked="" type="checkbox"/>	မ	ခင်အေး
၇၃	ဒေါ်ခင်အေး	<input checked="" type="checkbox"/>	<input checked="" type="checkbox"/>	<input checked="" type="checkbox"/>	မ	ခင်အေး
၇၄	ဒေါ်ခင်အေး	<input checked="" type="checkbox"/>	<input checked="" type="checkbox"/>	<input checked="" type="checkbox"/>	မ	ခင်အေး
၇၅	ဒေါ်ခင်အေး	<input checked="" type="checkbox"/>	<input checked="" type="checkbox"/>	<input checked="" type="checkbox"/>	မ	ခင်အေး
၇၆	ဒေါ်ခင်အေး	<input checked="" type="checkbox"/>	<input checked="" type="checkbox"/>	<input checked="" type="checkbox"/>	မ	ခင်အေး
၇၇	ဒေါ်ခင်အေး	<input checked="" type="checkbox"/>	<input checked="" type="checkbox"/>	<input checked="" type="checkbox"/>	မ	ခင်အေး
၇၈	ဒေါ်ခင်အေး	<input checked="" type="checkbox"/>	<input checked="" type="checkbox"/>	<input checked="" type="checkbox"/>	မ	ခင်အေး
၇၉	ဒေါ်ခင်အေး	<input checked="" type="checkbox"/>	<input checked="" type="checkbox"/>	<input checked="" type="checkbox"/>	မ	ခင်အေး
၈၀	ဒေါ်ခင်အေး	<input checked="" type="checkbox"/>	<input checked="" type="checkbox"/>	<input checked="" type="checkbox"/>	မ	ခင်အေး
၈၁	ဒေါ်ခင်အေး	<input checked="" type="checkbox"/>	<input checked="" type="checkbox"/>	<input checked="" type="checkbox"/>	မ	ခင်အေး
၈၂	ဒေါ်ခင်အေး	<input checked="" type="checkbox"/>	<input checked="" type="checkbox"/>	<input checked="" type="checkbox"/>	မ	ခင်အေး
၈၃	ဒေါ်ခင်အေး	<input checked="" type="checkbox"/>	<input checked="" type="checkbox"/>	<input checked="" type="checkbox"/>	မ	ခင်အေး
၈၄	ဒေါ်ခင်အေး	<input checked="" type="checkbox"/>	<input checked="" type="checkbox"/>	<input checked="" type="checkbox"/>	မ	ခင်အေး
၈၅	ဒေါ်ခင်အေး	<input checked="" type="checkbox"/>	<input checked="" type="checkbox"/>	<input checked="" type="checkbox"/>	မ	ခင်အေး
၈၆	ဒေါ်ခင်အေး	<input checked="" type="checkbox"/>	<input checked="" type="checkbox"/>	<input checked="" type="checkbox"/>	မ	ခင်အေး
၈၇	ဒေါ်ခင်အေး	<input checked="" type="checkbox"/>	<input checked="" type="checkbox"/>	<input checked="" type="checkbox"/>	မ	ခင်အေး
၈၈	ဒေါ်ခင်အေး	<input checked="" type="checkbox"/>	<input checked="" type="checkbox"/>	<input checked="" type="checkbox"/>	မ	ခင်အေး
၈၉	ဒေါ်ခင်အေး	<input checked="" type="checkbox"/>	<input checked="" type="checkbox"/>	<input checked="" type="checkbox"/>	မ	ခင်အေး
၉၀	ဒေါ်ခင်အေး	<input checked="" type="checkbox"/>	<input checked="" type="checkbox"/>	<input checked="" type="checkbox"/>	မ	ခင်အေး
၉၁	ဒေါ်ခင်အေး	<input checked="" type="checkbox"/>	<input checked="" type="checkbox"/>	<input checked="" type="checkbox"/>	မ	ခင်အေး
၉၂	ဒေါ်ခင်အေး	<input checked="" type="checkbox"/>	<input checked="" type="checkbox"/>	<input checked="" type="checkbox"/>	မ	ခင်အေး
၉၃	ဒေါ်ခင်အေး	<input checked="" type="checkbox"/>	<input checked="" type="checkbox"/>	<input checked="" type="checkbox"/>	မ	ခင်အေး
၉၄	ဒေါ်ခင်အေး	<input checked="" type="checkbox"/>	<input checked="" type="checkbox"/>	<input checked="" type="checkbox"/>	မ	ခင်အေး
၉၅	ဒေါ်ခင်အေး	<input checked="" type="checkbox"/>	<input checked="" type="checkbox"/>	<input checked="" type="checkbox"/>	မ	ခင်အေး
၉၆	ဒေါ်ခင်အေး	<input checked="" type="checkbox"/>	<input checked="" type="checkbox"/>	<input checked="" type="checkbox"/>	မ	ခင်အေး
၉၇	ဒေါ်ခင်အေး	<input checked="" type="checkbox"/>	<input checked="" type="checkbox"/>	<input checked="" type="checkbox"/>	မ	ခင်အေး
၉၈	ဒေါ်ခင်အေး	<input checked="" type="checkbox"/>	<input checked="" type="checkbox"/>	<input checked="" type="checkbox"/>	မ	ခင်အေး
၉၉	ဒေါ်ခင်အေး	<input checked="" type="checkbox"/>	<input checked="" type="checkbox"/>	<input checked="" type="checkbox"/>	မ	ခင်အေး
၁၀၀	ဒေါ်ခင်အေး	<input checked="" type="checkbox"/>	<input checked="" type="checkbox"/>	<input checked="" type="checkbox"/>	မ	ခင်အေး

(၁) အိမ်ထောင်စုစီမံကိန်းစီမံကိန်းအစည်းအဝေးအတွက် အိမ်ထောင်စု တစ်စုကို ကိုယ်စားပြုသူအဖြစ် ရွေးချယ်ရန် အမှတ်ကြမ်းပါ





စစ်ကိုင်းတိုင်းဒေသကြီး၊ ဝန်းမောက်မြို့နယ်

(က) - ၂။ ကျေးရွာအစည်းအဝေးမှတ်တမ်း

ကျေးရွာ ။ ။ ဒီရိုး

ကျေးရွာအုပ်စု။ ။ ဒီရိုး

အစည်းအဝေးပြုလုပ်သည့်နေရာ။ ။ ဒီရိုး၊ ကျေးရွာအုပ်စုကြီး၊ ကျေးရွာအုပ်စု၊ ရလုပ်

နေ့စွဲ ။ ၇. ၂. ၂၀၀၆

အကြောင်းအရာ။

။ပထမနှစ်

စီမံကိန်း

မိတ်ဆက်အစည်းအဝေးပထမအကြိမ်အစည်းအဝေးပြုလုပ်ခြင်း။

ဆွေးနွေးချက်များ

အစည်းအဝေးတက်ရောက်သူဦးရေ-ကျား(၂၃)ဦး နှင့်မ (၃၀)ဦး=(၅၃)ဦး

ဆွေးနွေးချက်များ

ဆွေးနွေးချက်(၁)

မိတ်ဆက်အစည်းအဝေးတွင်ကျေးရွာဥက္ကဋ္ဌမှကျေးရွာလူထုနှင့်လူထုဗဟိုပြုစီမံကိန်းမှဝန်ထမ်းများကိုမိတ်ဆက်အဖွဲ့အမှားစကားပြောကြားခြင်း။ထို့နောက်ဝန်ထမ်းမှ အဖွဲ့အစည်းအမည်၊ အလှူရှင်အမည်၊ အကောင်အထည် ဖော်ဆောင်ရွက်သည့်ဌာနနှင့် စီမံကိန်းဖွဲ့စည်းပုံများနှင့် ကျား၊မရေးရာကဏ္ဍများအကြောင်း မိတ်ဆက် ရှင်းလင်းပြောကြားပြီး ကျေးရွာစေတနာ့ဝန်ထမ်းရွေးချယ်ခြင်း(က+မ)တွင် လူထု၏ အတည်ပြုချက်နှင့် မဟုတ်ဘဲ လှို့ဝှက်ချက်မဲပေးစနစ်ဖြင့် ရွေးချယ်ခြင်း၊လူထုပူးပေါင်းပါဝင်သော လူမှုဆန်းစစ်ခြင်းများ ပြုလုပ်သွားမည်ဖြစ်ကြောင်း ဆွေးနွေးပြောကြားခဲ့ပါသည်။



ဆွေးနွေးချက်(၂)

မိတ်ဆက်ဆွေးနွေးမှုအပြီးတွင် ကျေးရွာစေတနာ့ဝန်ထမ်း လိုက်နာရမည့် စည်းကမ်းချက်များကိုရှင်းလင်း ပြောကြား၍ ကျေးရွာလူထု ကိုယ်တိုင်လျှို့ဝှက်ချက်မဲပေးစနစ်ဖြင့် စေတနာ့ဝန်ထမ်း(က-၁)(မ-၁)ကို ရွေးချယ် ရန်ဆွေးနွေးခဲ့ပါသည်။

ဆုံးဖြတ်ချက်(၁)

ကျေးရွာလူထုမှ စီမံကိန်း၏ဖွဲ့စည်းပုံ လုပ်ဆောင်ရမည့်အချက်များနှင့် လိုက်နာကျင့်သုံးရမည့်နည်းလမ်း များကိုလိုက်နာဆောင်ရွက်ရန်၊စေတနာ့ဝန်ထမ်းရွေးချယ်ခြင်းကိစ္စနှင့်ပတ်သက်၍တက်ရောက်လာသော ကျေးရွာလူထုမှ အမှန်တကယ် လုပ်ကိုင်နိုင်သူ၊ကျေးရွာဖွံ့ဖြိုးရေးအတွက် စိတ်ပါဝင်စားမှုရှိသူ၊ပြောတက်ဆိုတက်ရှိသူများ ကို ရွေးချယ်ရန် ပြောကြားပြီး စေတနာ့ဝန်ထမ်း(က-၁)(မ-၁) ကို တက်ရောက်လာသော ကျေးရွာလူထုမှ လျှို့ဝှက်မဲစနစ် ဖြင့် ရွေးချယ်ရန်ချယ်ရန် ဆုံးဖြတ်ခဲ့သည်။ထို့နောက် လူမှုဆန်းစစ်ခြင်း(PRA)အကြောင်းတွင် ပါဝင်သောထူးခြားဖြစ်စဉ် များ၊ အမျိုးသမီးဆိုင်ရာ သုံးသပ်ချက်များ၊ အသက်မွေးဝမ်းကျောင်းဆိုင်ရာများကို ဆက်လက်ဆွေးနွေးရန် ဆုံးဖြတ်ခဲ့ကြပါသည်။

သဘောတူညီမှုများ

(၁)ကျေးရွာသူ/သားအားလုံး စီမံကိန်းမှ ရရှိလာသော ရံပုံငွေကို ကျေးရွာတွင် အကျိုးရှိစွာ သုံးစွဲရန် သဘောတူညီခဲ့ပါသည်။

(၂)ကျေးရွာစေတနာ့ဝန်ထမ်း(၂)ဦးအား လျှို့ဝှက်မဲပေးစနစ်ဖြင့်ရွေးချယ်ရန်သဘောတူညီခဲ့ကြပါသည်။

(၃)ရွေးချယ်ခံရသောစေတနာ့ဝန်ထမ်း(၂)ဦးမှာလည်းအမှန်တကယ်လုပ်ဆောင်နိုင်ကြောင်းသဘောတူညီခဲ့ပါသည်။

(၄)ထို့နောက် တက်ရောက်လာသော ကျေးရွာလူထုမှ လူမှုဆန်းစစ်ခြင်း(PRA)အဆင့်များ ဆက်လက်ပြုလုပ်ဆွေးနွေး ရန်သဘောတူညီခဲ့ကြပါသည်။

အစည်းအဝေးမှတ်တမ်း



စစ်ကိုင်းတိုင်းဒေသကြီး၊ ဝန်းမောက်မြို့နယ်

(ခ) ဒုတိယအကြိမ်ကျေးရွာအစည်းအဝေးမှတ်တမ်း

ကျေးရွာ ။ ။ ဒို့ဒို့

ကျေးရွာအုပ်စု။ ။ ဒို့ဒို့

အစည်းအဝေးပြုလုပ်သည့်နေရာ။ ။ ဒို့ဒို့ ကျေးရွာအုပ်စု

နေ့စွဲ ။ ၂၀၁၆

အကြောင်းအရာ။ ။ ပထမနှစ်စီမံကိန်း ဒုတိယအကြိမ်အစည်းအဝေး ဦးစားပေးလုပ်ငန်းရွေးချယ်ခြင်းနှင့် ကျေးရွာစီမံကိန်းအထောက်အကူပြုကော်မတီရွေးချယ်ခြင်း။

အစည်းအဝေးတက်ရောက်သူများ။ ။ ကျေးရွာသား(၁၉)၊ ကျေးရွာသူ( ၃၂ )၊ စေတနာ့ဝန်ထမ်းအမျိုး သား(၁)ဦး၊ အမျိုးသမီး(၁)ဦး

ဒုတိယအကြိမ်အစည်းအဝေးအတွက် တက်ရောက်လာသော ကျေးရွာလူထုအား အမျိုးသား/ အမျိုးသမီးများအား သီးခြားခွဲ၍ လူမှုဆန်းစစ်ခြင်း(PRA)အဆင့်များ ဆက်လက်ပြုလုပ် ဆွေးနွေးခဲ့ကြပါသည်။ ၎င်းနောက် အခက်အခဲများကို ဖော်ထုတ်ခဲ့ကြသည်။ ဖော်ထုတ်ထားသော ပြဿနာ များကို အမျိုးသား/သမီးပေါင်းပြီး တူညီသော လုပ်ငန်းထွက်ပေါ်လာသည်။ ထို့နောက် အမျိုးသား/ သမီးများ၏ နောက်(၅)နှစ် မျှော်မှန်းချက်များကို ဆက်လက်ဖော်ထုတ်ခဲ့ကြသည်။ ထွက်ပေါ်လာသော လုပ်ငန်းများကို လူထုတစ်ပြုစီမံကိန်း၏ အကျိုးဝင်သောလုပ်ငန်းများနှင့် အကျိုးမဝင်သောလုပ်ငန်း များကိုချပြခဲ့ပြီး ကျေးရွာဖွံ့ဖြိုးလုပ်ငန်းများကိုအဆင့်သတ်မှတ်၍ ရွေးချယ်ခဲ့ကြသည်။ အမျိုးသား အတွက်

အမျိုးသမီးအတွက် ဟူ၍ ပြဿနာများကို အခြေခံပြီး ပြဿနာသစ်ပင်များကို ရေးဆွဲပြီး ပြဿနာများကို မည်သို့ဖြေရှင်းရမည်ကို ဖော်ထုတ်ခဲ့ကြသည်။ ထွက်ပေါ်လာသော လုပ်ငန်းများကို အကောင်အထည်ဖော်ရန် ကျေးရွာအတွက် စီမံကိန်းအထောက်အကူပြု ကော်မတီ လိုအပ်ကြောင်း ရှင်းပြခဲ့သည်။ ဒုတိယအကြိမ်အစည်းအဝေးတွင် တက်ရောက်လာသော ကျေးရွာလူထုအား ကော်မတီ ဝင်များ၏ တာဝန်နှင့်ဝတ္တရားများအကြောင်း ပြောကြားပြီး စီ/ထောက် ဥက္ကဋ္ဌ ကျား(၁)ဦး မ

( ၁)ဦး၊ ဘဏ္ဍရေးစာရေး ကျား(၁)ဦး၊ ဝယ်ယူရေးဆပ်ကော်မတီ ကျား(၁)၊ မ(၂ )ဦး၊ စောင့်ကြည့် ကြီးကြပ်ရေး ဆပ်ကော်မတီ ကျား(၂ )၊ မ( ၁ )ဦး၊ လုပ်ငန်းလည်ပတ်ရေး နှင့် ပြုပြင်ထိန်းသိမ်းရေးဆပ်ကော်မတီ ကျား(၂) ၊ မ( ၁)ဦး၊ ဝေဖန်အကြံပြုတိုင်ကြားရေးဆပ်ကော်မတီ ကျား(၁)ဦး၊ မ(၁)ဦး ရပ်ရွာလူထု အားလုံးကိုယ်တိုင် လျှို့ဝှက်မဲပေးစနစ်ဖြင့် ရွေးချယ် ဆုံးဖြတ်ခဲ့ကြသည်။

ဆုံးဖြတ်ချက်များ

ကျေးရွာလူထုမှ လူထုဗဟိုပြု စီမံကိန်းတွင် ချမှတ်ထားသော ဆောင်ရန် ရှောင်ရန်များကို လိုက်နာကျင့်သုံးမည်ဖြစ်ကြောင်း ကော်မတီဝင်များမှ ကျေးရွာအတွက် အမှန်တကယ်လုပ်ကိုင်နိုင် ကြောင်း သဘောတူကြပါသည်။

ထို့နောက် လူထုဗဟိုပြု စီမံကိန်း၏ ကျင့်ပတ်များကို လိုက်နာရန် ဆောင်ရန် ရှောင်ရန် သဘောတူ စာချုပ်ကို လက်မှတ်ရေးထိုးကြသည်။

၂၃။ ကဏ္ဍအလိုက် အခက်အခဲမှတ်တမ်း

ကဏ္ဍအလိုက် ဦးစားပေး ဖွံ့ဖြိုးရေးလုပ်ငန်းစဉ်များ  
 မှုရင်အား၊ ကျေးဇူးပြုပြီးရေး အထောက်အကူပြုပတ်ပတ်တွင် တာချီရင်ပါမည်။ အခြားဌာနများနှင့် ညှိနှိုင်းရန်အတွက် မိတ္တူစား

	အဆင့်	လုပ်ငန်း	အဆိုပြုသူ <input type="checkbox"/> ကျား <input type="checkbox"/> မ	လ/နှစ်	လုပ်ဆောင်မည့်သူ	ပြင်ပမှ ထောက်ပံ့ ပေးသူ
အဆိုပြုပေးထားသော အခက်အခဲ	၁	ရွာချင်း ဆက်သွယ်ရေး ဖွဲ့စည်းခြင်း	<input type="checkbox"/> ကျား <input type="checkbox"/> မ	...../.....	ကော်မတီများ ကျေးဇူးပြုသူ	မူလဥပဒေ ဖွဲ့စည်းရေး
	၂	ဝိသားစု ဆောက်လုပ်ခြင်း	<input type="checkbox"/> ကျား <input type="checkbox"/> မ	...../.....		"
	၃	စားနပ်ရိက္ခာ ဆောက်လုပ်ခြင်း	<input type="checkbox"/> ကျား <input type="checkbox"/> မ	...../.....		"
	၄	မူပိုင်ခွင့် ရှာဖွေ ဆောက်လုပ်ခြင်း	<input type="checkbox"/> ကျား <input type="checkbox"/> မ	...../.....		"
	၅		<input type="checkbox"/> ကျား <input type="checkbox"/> မ	...../.....		
အထောက်အကူပြုပေးရန် လိုက်နာရေး	၁	ခက်ခဲသော အခက်အခဲ ဖြေရှင်းခြင်း	<input type="checkbox"/> ကျား <input type="checkbox"/> မ	...../.....		ခိုင်လုံရေး ဌာန
	၂	မူပိုင်ခွင့် ရှာဖွေခြင်း	<input type="checkbox"/> ကျား <input type="checkbox"/> မ	...../.....		"
	၃		<input type="checkbox"/> ကျား <input type="checkbox"/> မ	...../.....		
	၄		<input type="checkbox"/> ကျား <input type="checkbox"/> မ	...../.....		
	၅		<input type="checkbox"/> ကျား <input type="checkbox"/> မ	...../.....		
မူပိုင်ခွင့် အထောက်အကူပြုပေးခြင်း	၁	ကျွမ်းကျင်ရေးအဖွဲ့ / မ	<input type="checkbox"/> ကျား <input type="checkbox"/> မ	...../.....		ကျွမ်းကျင်ရေး ဌာန
	၂	အားပေးခြင်း	<input type="checkbox"/> ကျား <input type="checkbox"/> မ	...../.....		"
	၃		<input type="checkbox"/> ကျား <input type="checkbox"/> မ	...../.....		
	၄		<input type="checkbox"/> ကျား <input type="checkbox"/> မ	...../.....		
	၅		<input type="checkbox"/> ကျား <input type="checkbox"/> မ	...../.....		
ပညာရေး	၁	ကျောင်းသုံးပရိဘောဂ	<input type="checkbox"/> ကျား <input type="checkbox"/> မ	...../.....		ကျွမ်းကျင်ရေး
	၂	ကျောင်းဆရာ / ဆရာမ	<input type="checkbox"/> ကျား <input type="checkbox"/> မ	...../.....		ပညာရေးဌာန
	၃	မူပိုင်ခွင့် ရှာဖွေ ဆောက်လုပ်ရေးများ	<input type="checkbox"/> ကျား <input type="checkbox"/> မ	...../.....		"
	၄		<input type="checkbox"/> ကျား <input type="checkbox"/> မ	...../.....		
	၅		<input type="checkbox"/> ကျား <input type="checkbox"/> မ	...../.....		
အခြား	၁	အဖွဲ့အစည်းများ	<input type="checkbox"/> ကျား <input type="checkbox"/> မ	...../.....		ပြင်ပဌာန
	၂	အဖွဲ့အစည်းများ	<input type="checkbox"/> ကျား <input type="checkbox"/> မ	...../.....		ကျွမ်းကျင်ရေး
	၃	ပိုင်ဆိုင်မှုများ	<input type="checkbox"/> ကျား <input type="checkbox"/> မ	...../.....		"
	၄		<input type="checkbox"/> ကျား <input type="checkbox"/> မ	...../.....		
	၅		<input type="checkbox"/> ကျား <input type="checkbox"/> မ	...../.....		



၁၉။ VDP အရည်အသွေးထိန်းချုပ်မှု  
ထိန်းချုပ်သူ

ရက်စွဲ-

ရွာ-  
မြို့နယ်-

VDP ရက်စွဲ-  
ကျေးရွာအုပ်စု-

(၁) VDP စာရွက်စာတမ်းပြီးဆုံးပျက် စစ်ဆေးပါ။ (OM အရ)

- မျက်နှာပုံ (အပုံ)
- ဟတ်ကာ
- ကျေးရွာအခြေခံ Data
- PSA အတည်ပြုချက်နှင့် PRA လုပ်ငန်းစဉ်
- အမျိုးသား/အမျိုးသမီးအဖွဲ့များ၏ အခက်အခဲများ
- ကျေးရွာဖွံ့ဖြိုးရေးအဖွဲ့ (အဖွဲ့ဝင်များအဖွဲ့အစည်း)
- အမျိုးသား/အမျိုးသမီးအဖွဲ့များသဘောတူထားသည့် နောင်လေ့ရှိအတွက် ဦးစားပေးလုပ်ငန်းများစာရင်း (အခြေခံအောက်အညွှန်းအောက်ဖွဲ့ဖွဲ့ ပညာရေး လူမှုရေးထိန်းသိမ်းမှု...)

နောက်ထက်တွဲများ-

- လူမှုရေးအကဲဖြတ်မှု စာရွက်စာတမ်းခေါက်ပုံနှင့် PRA လုပ်ငန်းစဉ် (ဖြစ်နိုင်လျှင်)၊ ခြေပုံများ ပါဝင်ပါ။ စည်းစိမ်ပိုင်ဆိုင်မှုအစည်း၊ venn ပုံ...
- ကျေးရွာစီမံကိန်းရေးဆွဲရေးအစည်းအဝေးမိတ္တူ
- ကျေးရွာ၏အချက်အလက် (PC 1 ပုံစံ)
- ကျေးရွာဖွံ့ဖြိုးရေးအဖွဲ့

(၂) လူမှုရေးအကဲဖြတ်မှုအရည်အသွေးနှင့် VDP စစ်ဆေးပါ။

- VDP တွင်ပါဝင်သောဦးစေ့ (အမျိုးသား/အမျိုးသမီး)-
- လူမှုရေးအကဲဖြတ်မှုအရည်အသွေးနှင့် VDP အတွက် ရက်စပေါင်း-
- PRA ပစ္စည်းများ အသုံးပြုသည့် အခရအတွက်-
- ပါဝင်သောဦးစေ့နှင့် လုပ်ငန်းများ မှတ်တမ်းတင်ခြင်း (အစည်းအဝေးမှတ်တမ်း အဖွဲ့ခေါက်ပုံ၊ တိုင်းရင်းသားအနည်းစုနှင့် ထိခိုက်လွယ်သော အဖွဲ့များ)
  - အလွန်ကောင်း
  - ကောင်း
  - ညံ့
- လုပ်ငန်းများ မှတ်တမ်းတင်ခြင်းနှင့် အမျိုးသမီးအဖွဲ့အစည်းအဝေး၏ရလဒ် အာရုံပြုပေးထားသလား
  - ရှိ
  - မရှိ
- စီမံကိန်းရေးဆွဲရေးအတွက် (အမျိုးသား/အမျိုးသမီးရွေးချယ်မှုအခရအတွက်)-
- PRAနှင့်သက်ဆိုင်သောအခြား စီမံကိန်းရေးဆွဲရေးအတွက် (အမျိုးသား/အမျိုးသမီးရွေးချယ်မှုအခရအတွက်)-