

ပြည်ထောင်စုသမ္မတ မြန်မာနိုင်ငံတော်အစိုးရ
စိုက်ပျိုးရေး၊ မွေးမြူရေးနှင့် ဆည်မြောင်းဝန်ကြီးဌာန
ကျေးလက်ဒေသဖွံ့ဖြိုးတိုးတတ်ရေးဦးစီးဌာန
ဗန်းမောက်မြို့နယ်



လူထုဗဟိုပြုစီမံကိန်း

National Community Driven Development Project
(NCDDP)



ကျေးရွာဖွံ့ဖြိုးရေးအစီအစဉ်

Village Development Plan (VDP)

ပင်လှိုင်ကျေးရွာ၊ ကနန်းမူးသားကျေးရွာအုပ်စု

မာတိကာ

၁။ ဖြို့နယ်မြေပုံ

၂။ အုပ်စုတွင်ပါဝင်သော ကျေးရွာများ စာရင်း

၃။ ကျေးရွာအခြေခံအချက်အလက်များ

၄။ လူထုပူပေါင်းပါဝင်သော လူမှုဆန်းစစ်ခြင်းနှင့် အကဲဖြတ်ခြင်းလုပ်ငန်းစဉ်(PSA/PRA)

အကျဉ်းချုပ်

၅။ ကျေးရွာဖွံ့ဖြိုးရေးအစီအစဉ်အတွက်အသုံးပြုခဲ့သော PRA tools များနှင့်တစ်ခုချင်းစီအတွက်

သုံးသပ်ချက်များ

၆။ ကော်မတီဝင်များရွေးချယ်ခြင်းနှင့်ကျေးရွာဖွံ့ဖြိုးရေးအစီအစဉ်ဆောင်ရွက်မှုမှတ်တမ်း

ဓါတ်ပုံများ

၇။ ကော်မတီဝင်များစာရင်း

၈။ ကျေးရွာအချက်အလက်(ပုံစံ-၁)

၉။ စီမံကိန်းစက်ဝန်းအချိန်ဇယား(ပုံစံ-၂)

၁၀။ ကျေးရွာဖွံ့ဖြိုးရေးဦးစားပေးအစီအစဉ်(ပုံစံ-၃)

၁၁။ ကျေးရွာအုပ်စုစီမံကိန်းလုပ်ငန်းခွဲရွေးချယ်ခြင်း(ပုံစံ-၄)

၁၂။ အစည်းအဝေးတက်ရောက်သူများစာရင်း(ပုံစံ-၁၂)

၁၃။ အစည်းအဝေးမှတ်တမ်းများ

၁၄။ ကဏ္ဍအလိုက်ဦးစားပေးဖွံ့ဖြိုးရေးလုပ်ငန်းစဉ်များ

၁၅။ ကျေးရွာဖွံ့ဖြိုးရေးစီမံချက်အရည်အသွေးထိန်းချုပ်မှု(Checklist For VDP)

ဝန်းမောက်မြို့နယ်မြေပုံ

ကသာခရိုင် ၊ ဝန်းမောက်မြို့နယ်အတွင်း ရှိသည့် ကျေးရွာများ
တည်နေရာပြမြေပုံ

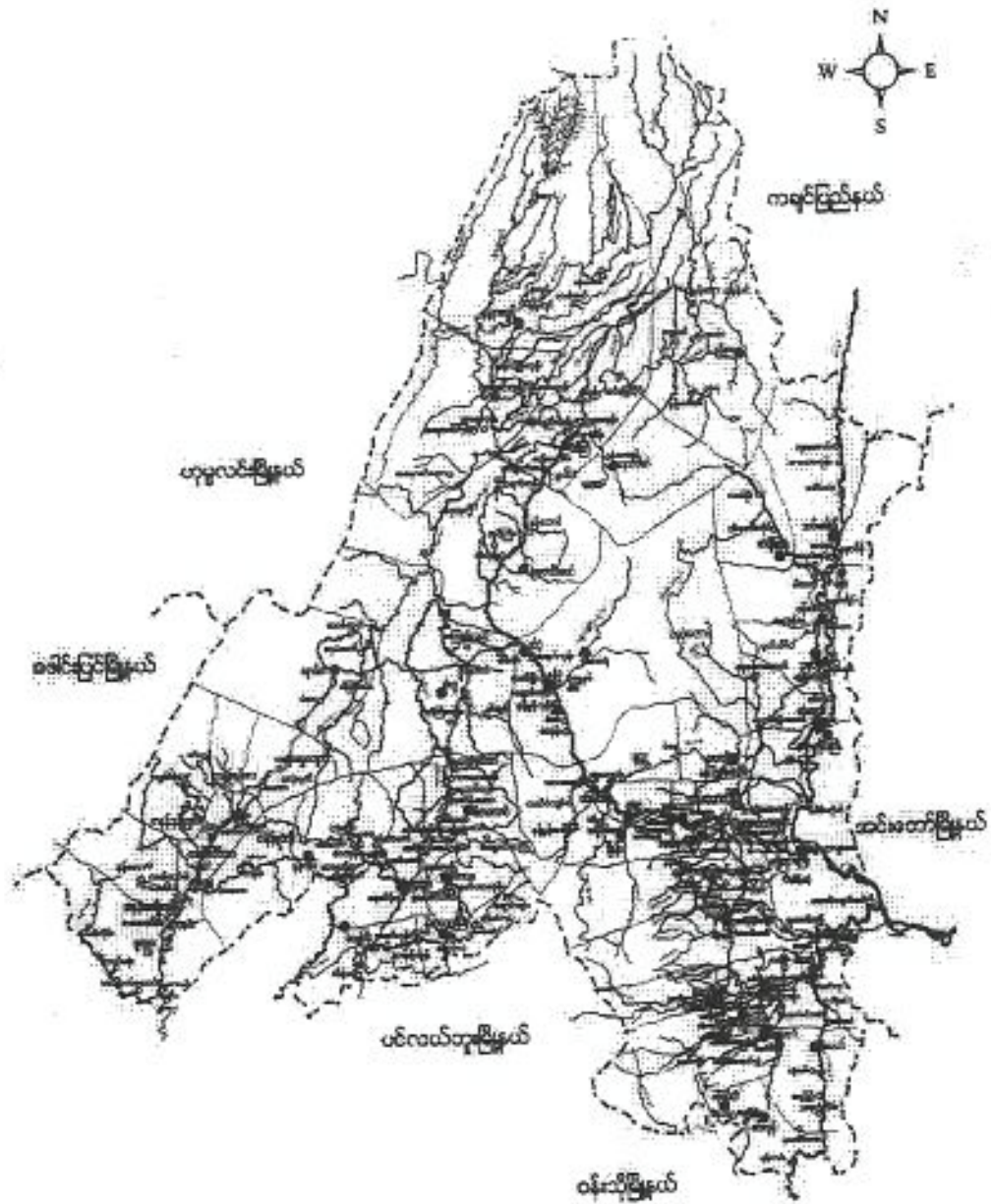

ရည်ညွှန်းချက်

- | | | |
|--------------------|-----------|---------------------------------------|
| မြို့နယ် နယ်နိမိတ် | - - - - - | ● ချမ်းလှူချီးအုပ်စုများ |
| ချောင်း/ဝါခြံ | - Y - | ⊗ ချမ်းလှူချီး၊ ဗမာလှူချီးရှိအုပ်စု |
| တား/လှည်းလမ်း | - - - - - | ● ချမ်းလှူချီး၊ ကချင်လှူချီးရှိအုပ်စု |
| မြို့/ကျေးရွာ | - ■ - | ● ကချင်လှူချီးအုပ်စု |
| | | ⊗ ကချင်လှူချီးအုပ်စုများ |

ကျေးဇူးတင်စွာဖြင့် ပါဝင်သော ကျေးဇူးတင်စာရင်း

(၁) မိုးဝင်းကျေးဇူး

(၂) မိုးခင်းကျေးဇူး

(၃) ကဆောင်ရာကျေးဇူး

(၄) ပင်လယ်ကျေးဇူး

(၅) မိုးလယ်ကျေးဇူး

(၆) မဟာမိတ်အောင်ကျေးဇူး

(၇) လယ်စိုက်ကျေးဇူး

ကျေးဇူးတင်ပေးခြင်း

ပင်လျှင်ကျေးဇူးတင်ပေးခြင်း ဖန်တီးမှု (၅၅) နှစ်
ကျော် အတွက် အားပေးကူညီပေးခဲ့ကြောင်း အကြောင်းအရာ
ကနဦး ဝန်ထမ်းများ၊ အဖွဲ့အစည်း၊ ဝန်ထမ်းများ (၂၅၀) ကျော် နေထိုင်
ကြသည်။ လယ်ယာစိုက်ပျိုးရေးနှင့် အခြားလုပ်ငန်းစား၊ စားသောက်
ကြပါသည်။

ဤအခန်းကဏ္ဍသည် ကနဦးအစောင့် 'ပန်ဆော့'၊ ဗမာအစောင့်
အစောင့် 'ကိုင်းစောင့်ကြီး' ကို ဤတစ်ခုခု ခြင်း၊ ကြောင့် ပင်လျှင် ပဉ္စ
နာ၏ ခံကြသည်ဟု ဆိုပါသည်။ ကနဦး အစောင့်အစောင့် သည်
ပင်လျှင် ဤ အကြောင်း၊ ဗမာအစောင့်အစောင့် သည် ပင်လျှင် ဤ အကြောင်း
ဤ ပထမဦးစွာ အင်္ဂလိပ် ပင်လျှင် ကျေးဇူးတင်ပေးခြင်း အကြောင်း ဖြစ်သည်
ဟု ဆိုကြပါသည်။

ကျေးရွာတွင်းရှိ စုစုပေါင်းအိမ်ထောင်စု နှင့် လူဦးရေ

အိမ်ထောင်စု	ကျား	မ	စုစုပေါင်း
၅၉	၁၅၆	၁၉၈	၃၅၄

လူနည်းစုလူမျိုးစုအိမ်ထောင်စု

အမျိုးအစား	အိမ်ထောင်စု	ကျား	မ	စုစုပေါင်း
ဗမာ	၂	၅	၇	၁၂
၇၂၆	၁	၂	၃	၅

ထိခိုက်လွယ်အုပ်စု

ထိခိုက်လွယ်အုပ်စု	အိမ်ထောင်စု	ကျား	မ	စုစုပေါင်း
သက်ကြီးရွယ်အို				
အမျိုးသမီးဦးဆောင်	၁	၂	၅	၇
မသန်စွမ်း	၂	၁	၁	၂
မြေယာမဲ့	၉	၂၀	၂၅	၄၅

ကျေးရွာရှိအခြေခံ အဆောက်အအုံများ

ပညာရေး	ခြံစိပ်ပါ	ကျန်းမာရေး	ခြံစိပ်ပါ	ဘာသာရေး	ခြံစိပ်ပါ
အထက်တန်းကျောင်း		ဆေးရုံ		ဘုရား/ဇေတီ	✓
အလယ်တန်းကျောင်း		ကျန်းမာရေးဌာန		ဘုန်းကြီးကျောင်း	✓
မူလတန်းကျောင်း	✓	ကျန်းမာရေးဌာနခွဲ		ဟိန္ဒူဘုရားကျောင်း	
မူကြိုကျောင်း		ဆေးခန်း		ခရစ်ယန်ဘုရားကျောင်း	
အခြား		အခြား		ဗလီ	
မှတ်ချက်		မှတ်ချက်		မှတ်ချက်	

အဓိကစီးပွားရေးလုပ်ငန်းများ

စိုက်ပျိုးရေး	မွေးမြူရေး	အသေးစားစီးပွားရေး	အခြား
စပါး	ကြက်	ကုန်ရောင်း	
ပဲစာမျိုးမျိုး	ဝက်	ကုန်ဝယ်	
နှစ်	ကျွဲ		
	နွား		

ကျေးရွာတွင်းအဓိက ပိုင်ဆိုင်မှုများ

ကျေးရွာပိုင်ဆိုင်မှုများ	စိုက်ပျိုးရေး	စားကျက်မြေ	သစ်တောမြေ	သဲ/ကျောက်ရရှိမှု	ရေတွင်း/ရေကန်	စက်ရေကန်
အရေအတွက်	၁၂၄ဧက	၅၁ဧက	၆၀ဧက	၁	၉	-
ကျေးရွာပိုင်ဆိုင်မှုများ	ကား	ထော်လာဂျီ	စမ်းကြိတ်စက်	ရွှေ့လှေစက်	ပဲခွဲစက်	ချေးဆိုင်
အရေအတွက်	-	-	၇	-	-	၁

ကျေးရွာအတွင်းအခြားပိုင်ဆိုင်မှုများ

ကျေးရွာပိုင်ဆိုင်မှုများ	ရေတင်စက်	ထွန်	ထယ်	ကျွဲ	နွား
အရေအတွက်	၄	၅၇	၅၇	၄၉	၈၂
ကျေးရွာပိုင်ဆိုင်မှုများ	ပက်	ဆိုင်ကယ်	ကျွမ်းကျင်လုပ်သား	လုပ်သား	လယ်ထွန်စက်
အရေအတွက်	၃၀	၂၀	၈	၃၀	၇

အခြားကျေးရွာရှိအသုံးပြုနိုင်သော အရင်းအမြစ်/အချက်အလက်များ

အရင်းအမြစ်	ဆေးခန်း	အလက/အထက	ချေး	ကျွမ်းကျင်လုပ်သား	လုပ်သား	မြေတူးစက်	လမ်းကြိတ်စက်
အရေအတွက်				၈	၃၀		

၎င်းလူထုပူးပေါင်းပါဝင်သော လူမှုဆန်းစစ်ခြင်းနှင့် အကဲဖြတ်ခြင်းလုပ်ငန်းစဉ်
(PSA/PRA) အကျဉ်းချုပ်

စဉ်	အကြောင်းအရာ	ရက်စွဲ	ဦးတည်အုပ်စု	တက်ရောက်သူ			အဓိကဆွေးနွေးချက်များ
				ကျား	မ	ပေါင်း	
၁	ကျေးရွာလူမှုရေးပြနှင့်သယံဇာတပြမြေပုံ (social map/ Resource map)	၁၀.၃.၂၀၁၆	ပြေလည်သောအုပ်စု အလယ်အလတ်အုပ်စု မပြေလည်သောအုပ်စု	၃၃	၃၈	၇၁	အိမ်များ၊ အခြေခံအဆောက်အအုံများ၊ လမ်းပန်းဆက်သွယ်ရေး၊ လယ်ယာမြေများ၊ မြစ်ချောင်းများနှင့်တောတောင်များ
၂	လူမှုစီးပွားအဆင့်သတ်မှတ်ခြင်း (Wealth Ranking)	၁၀.၃.၂၀၁၆	ပြေလည်သောအုပ်စု အလယ်အလတ်အုပ်စု မပြေလည်သောအုပ်စု	၃၃	၃၈	၇၁	ကျေးရွာလူမှုစီးပွား၊ အုပ်စုများခွဲခြားသတ်မှတ်နိုင်ရေးအတွက် အခြေခံစံနှုန်းများသတ်မှတ်ခြင်း ကျေးရွာသားများနှင့်အများသဘောတူသတ်မှတ်ခြင်း
၃	ရာသီခွင်ပြပြက္ခဒိန် (seasonal calendar)	၁၀.၃.၂၀၁၆	ပြေလည်သောအုပ်စု အလယ်အလတ်အုပ်စု မပြေလည်သောအုပ်စု	၃၃	၃၈	၇၁	ရာသီဥတု၊ စိုက်ပျိုးသီးနှံများ၊ ပင်ပွေ၊ ရွှေ့ပြောင်းအလုပ်အကိုင်၊ သဘာဝဘေး၊ မွေးမြူရေးလုပ်ငန်းများနှင့် ပွဲတော်များ
၄	ပင့်ကူအိမ်ကွန်ယက် (Spider Web)	၁၀.၃.၂၀၁၆	ပြေလည်သောအုပ်စု အလယ်အလတ်အုပ်စု မပြေလည်သောအုပ်စု	၃၃	၃၈	၇၁	အမျိုးသားနှင့်အမျိုးသမီးများတန်းတူအခွင့်အရေးရရှိမှုနှင့်မရရှိသည့်အကြောင်းအရင်းများ

၅	ကျား/မ ကဏ္ဍ သုံးသပ်ခြင်း	၁၀.၃.၂၀၁၆	ပြေလည်သော အုပ်စု အလယ်အလတ် အုပ်စု မပြေလည်သော အုပ်စု	၃၃	၃၈	၇၁	အမျိုးသား/သမီး တို့၏ အရင်းအမြစ်အပေါ် မည်သူ ကပို၍ အသုံးပြုနေကြသည်ကို ဖော်ထုတ်ခြင်း။
၆	အဖွဲ့အစည်း ချိတ်ဆက်မှု (Venn Diagram)	၁၀.၃.၂၀၁၆	ပြေလည်သော အုပ်စု အလယ်အလတ် အုပ်စု မပြေလည်သော အုပ်စု	၃၃	၃၈	၇၁	ကျေးရွာတွင်းရှိအဖွဲ့အစည်း များမည်သို့သောလုပ်ငန်း များအတွက်မည်သည့်အဖွဲ့ များချိတ်ဆက်လုပ်ကို င်မှု
၇	ပြဿနာ သစ်ပင်(pr oblem Tree)	၁၀.၃.၂၀၁၆	အမျိုးသားအုပ်စု	၃၃		၃၃	ဆွေးနွေးထားသော အခြေခံ အဆောက်အအုံအစား စိုက်ပျိုးရေး၊ အသက်မွေးဝမ်းကျောင်း လုပ်ငန်းများနှင့် လမ်းပန်းဆက်သွယ်ရေး
၈	ပြဿနာ သစ်ပင်(pr oblem Tree)	၁၀.၃.၂၀၁၆	အမျိုးသမီးအုပ်စု		၃၈	၃၈	ဆွေးနွေးထားသောအခြေ ခံအဆောက်အအုံအစား စိုက်ပျိုးရေး၊ အသက်မွေးဝမ်းကျောင်း လုပ်ငန်းများ ၊ပညာရေး၊ စိုက်ပျိုးရေး၊ ကျန်းမာရေးနှင့် လမ်းပန်းဆက်သွယ်ရေး
၉	ကျေးရွာ၏ (၅)နှစ်စာ ဦးစား ပေးအစီအစဉ်ပြဇ ယား (Matric Ranking)	၁၀.၃.၂၀၁၆	ပြေလည်သော အုပ်စု အလယ်အလတ် အုပ်စု မပြေလည်သော အုပ်စု	၃၃	၃၈	၇၁	အကျိုးပြုဦးရေအကျိုးခံ စားခွင့်နှင့်အဓိကလိုအ ပ်ချက်များ ပေါ်မူတည်၍ဆုံးဖြတ်သ ည်။

လူမှုရေးပြုပြင်ရေးအဖွဲ့အစည်း (ပင်မအဖွဲ့; ရွာ) မြေပုံ

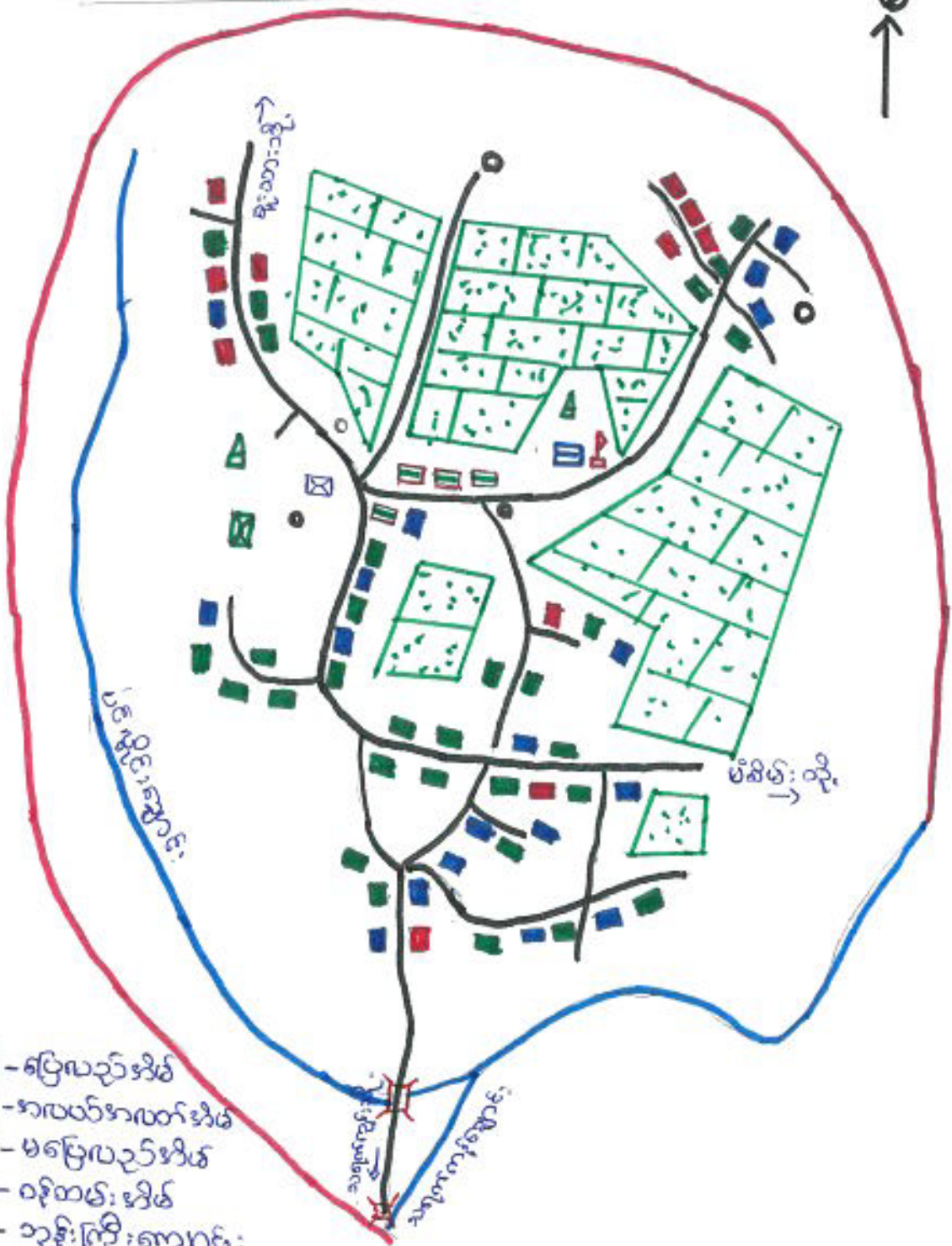

-  - ပြောရသည့်အိမ်
-  - အလယ်အလတ်အိမ်
-  - မပြောရသည့်အိမ်
-  - ဝန်ထမ်းအိမ်
-  - ဘုန်းကြီးကျောင်း
-  - ဇရပ်
-  - စာသင်ကျောင်း
-  - ဆာဝီ
-  - ရေတွင်း
-  - လမ်း
-  - ရွာစွန်း
-  - လယ်ကွက်
-  - တံတား

ပူးပေါင်းပါဝင်ဆွေးနွေးသူ ကျား - ၃၃

မ - ၃၈

သုံးသပ်ချက်

ယူနေမှုပုံစံ => စီးပွားရေး ဒုတိယ (၃)မျိုး ဖြစ်ပြီး ထိုသူများသည်
ကျေးရွာတွင် ဖြန့်ကျဲစွာနေထိုင်ကြသည်။

လမ်းပန်းဆက်သွယ်ရေး => ရွာတွင်းလမ်းများသည် ဖြေထားလမ်းများ
ဖြစ်ပြီး ကျေးရွာချင်း ဆက်လမ်းများသည်
ဖြေထားလမ်းဖြစ်ကြသည်။ မိုးတွင်းကာလ
တွင် ဖြေထားလမ်းများဖြစ်သဖြင့် လမ်းများ
ကောင်းမွန်ဖြစ်ပြီး ရွာတွင်းလမ်းများ၊ လမ်း
ခက်ခဲမှုရှိပါသည်။

ကျွန်းမာရေး => ကျေးလက်စားစား ခန်းမရှိသဖြင့် အနည်းငယ်ဖျား
အန္တရာယ်ရှိ ရွာတွင်းရှိ ကုန်စုံဆိုင်များတွင် စားဝတ်
ယူစားသောက်သုံးကြပါသည်။ စီးပွားမှုတွင် အရည်
လက်သည်များဖြင့် ရွေးဖွားကြသည်။ အဓိကအားဖြင့်
ရွာနဲ့ (၃) မိုင်ခန့်ကားစားလမ်းခန်းသို့ သွား
ရောက်၍ စားကုသမှုခံယူကြရသည်။

ပညာရေး => မူလတန်းကျောင်း သာရှိ၍ မူကြိုအခြေခံပညာရေးအတွက်
မူကြိုကျောင်းမရှိသဖြင့် ကျောင်းနေခွင့်မရကြပါ။
အလယ်တန်းပညာကို လယ်ပန်းကျေးရွာသို့ သွား
ရောက်၍ ပညာသင်ယူကြရသည်။

ဆက်သွယ်ရေး => လက်ကားတွင်းများဖြင့် ရေများကို ဆက်သွယ်သုံးကြသည်
အဖြစ်။ => ရွာတွင်းသွင်းကြီးကျောင်း၊ စေတီနှင့် ရွာ၏စားဝတ်လက်တွင်း
မိုးရေခံစိုက်လယ်များကို ရေပို့ရပါသည်။

၁၀.၃.၂၀၁၆ ရာသီခွင်ပုံစံစာ (Seasonal Calendar) (ပင်လျှင်)

စဉ်	အကြောင်းအရာ	ဧပြီလ	မေလ	ဇွန်လ	ဇူလိုင်လ	ဇူလိုင်လ	ဇူလိုင်လ	ဇူလိုင်လ	ဇူလိုင်လ	ဇူလိုင်လ	ဇူလိုင်လ	ဇူလိုင်လ
၁	မိုးကုတ်ပျိုးရေး											
၂	ရာသီဥတု											
၃	ကျွန်းမာရေး											
၄	အလုပ်အကိုင်											
၅	ရွှေ့ပြောင်းအလုပ်သမား											
၆	ထိခွင့်ရရှိမှု											
၇	မွေးကင်းမှု											

ပျံ့ပေါင်းပါဝင်ဆွေးနွေးသူများ - ၃၃
 မ - ၃၈

သုံးသပ်ချက်

မိုးကုတ်ပျိုးရေး => နယူးဗီယွန်တွင်မိုးပျိုးကြွဖြိုး ဝါဆို၊ ဝါခေါင်လကိုတွင် မိုးမိုးပျိုးကြွပါသည်။ တန်ဆောင်မုန်း၊ နတ်တော်လကိုတွင် မိုးမိုးသိမ်းကြွပါသည်။ မိုးမိုးပျိုးခြင်းကို အထိအလုပ်ကိုကြွပါသည်။

ရာသီဥတု => တပေါင်း၊ တန်ခူး၊ ကဆုန်လကိုတွင် နေပူမြင့်မှု၊ အထက်တိုခဲခါ၊ ကြေဖြိုး၊ ရေတိုက်မှု၊ ရေညစ်ခြင်းဖြစ်ပေါ်တတ်သည်။ နယူးဗီယွန်၊ ဝါဆို၊ ဝါခေါင်၊ တော်သမား၊ သီတင်းကျွတ်လကိုတွင် မိုးကောင်း၊ ဘေးနှစ်ဖြစ်ပျက် မိုးရွာသွန်းမှု၊ ရေကြီးမှု၊ လယ်ယာများ၊ ရေကြမ်းမှု ဖြစ်ပေါ်ပါသည်။

ကျွန်းမာရေး => တပေါင်းလ၊ ကဆုန်လ၊ နယူးဗီယွန်တွင် များနာမှုများ ဖြစ်ပေါ်တတ်ပြီး ကျွမ်းကျင်မှုများသည် အစားအသောက်၊ နေအေးမှု၊ လှေကားများ၊ ရေကြမ်းမှု ဖြစ်ပေါ်ပါသည်။

အလုပ်အကိုင် => ငါဆို၊ ငါခေါင်၊ တန်ဆောင်မုန်း၊ နတ်စကားလတို့တွင်
စပါးဆိုလျှင် ချိန်၊ စပါးဆိုစသိမ်၊ ချိန်ဖြစ်၍ အလုပ်
ကောင်းကြသည်။

ရွှေမြောင်းလုပ်သား => စောက်သလင်း၊ သီတင်းကျွတ်၊ မြာဆို၊ တပို့၊ တွဲ၊
တပေါင်းလ များတွင် တစ်ရပ်တစ်ကျော့ သို့သွား
ရောက် လုပ်ကိုင်သူ များ ဖြစ်သည်။

ဝင်ငွေရရှိမှု => မြာဆို၊ တပို့၊ တွဲ၊ တပေါင်းလတို့တွင် စပါး၊ များ၊
ရောင်းချ၍ ဝင်ငွေ အတင်အသင့် ရရှိပါသည်။

မွဲစားများ => တန်ခူးလတွင် သင်္ကြန်ပွဲ၊ ကဆုန်လတွင် ခေတင်ရေ
သွန်းပွဲတို့ကို ကျင်းပကြသည်။ ငါဆိုလတွင်
သင်္ကြန်ကပ်ပွဲ၊ စောက်သလင်းလတွင် မြာပေါက်ပွဲ၊
သီတင်းကျွတ်လတွင် ငါကျွတ်ပွဲ၊ နတ်စကား
မုန်းလတွင် တန်ဆောင်တိုင် ဆီဖိုးထွန်းပွဲတို့ကို
နှစ်စဉ်၊ နှစ်တိုင်၊ ကျင်းပကြသည်။ တပို့၊ တွဲ၊ လတွင်
ထမင်းတိုကြသည်။ တပေါင်းလတွင် သုရောပွဲ
နှစ်ခုပေါင်း၊ ရွှေမြေပွဲများကို စည်ကားသိုလ်
မြိုလ်စွာ ကျင်းပစေ ဖြစ်သည်။

၁၀-၃-၂၀၁၆ ပင့်ကျွန်းအိမ်သုံးသပ်ခြင်း (ယ်လွိုင်ကျေးရွာ)

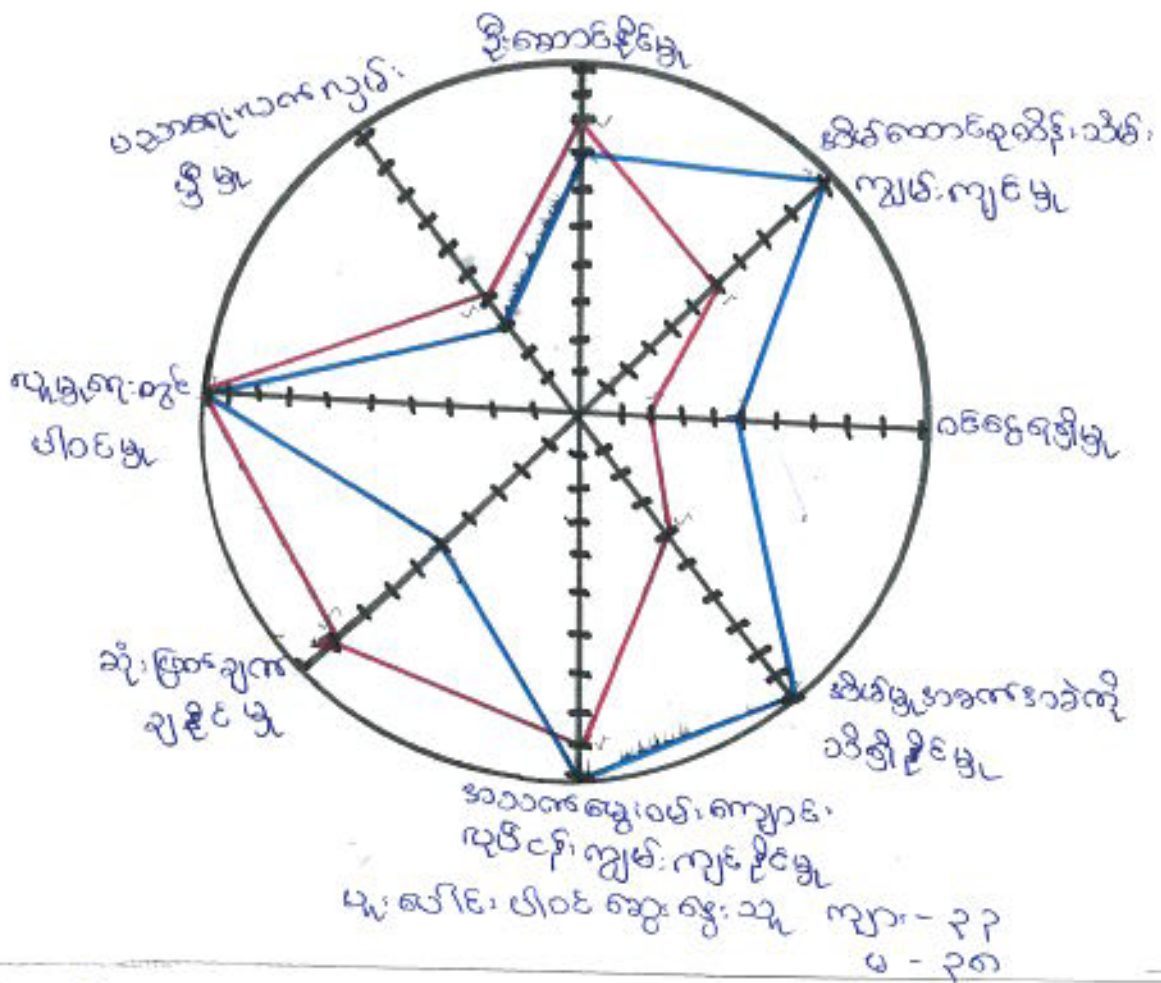

သုံးသပ်ချက်

အမျိုးသားများနှင့်အမျိုးသမီးများတို့အတွက်အရေးကြီး
 ခြင်းကိုသိရှိရန်အဆင့် (၁၀)ဆင့်သက်မှတ်၍အယူအမြင်များဖြင့်
 ခံပါသည်။ ဦးဆောင်ခြင်း၊ ဆုံးဖြတ်ချက်ချခြင်း၊ ပညာရေးလက်လှမ်း
 ဖြိုမှုတို့တွင်အမျိုးသားများသည်အမျိုးသမီးများထက်သာလွန်ကြ
 စေရမည်။ အိမ်ထောင်စုဝိန်းသိမ်းကျွမ်းကျင်မှု၊ ဝမ်းဗွေရရှိမှု၊ အိမ်မှု
 အခက်အခဲကိုသိရှိခြင်း၊ အသက်မွေးဝမ်းကျောင်းလုပ်ငန်းကျွမ်းကျင်
 ခြင်းတို့တွင်အမျိုးသမီးများသည်အမျိုးသားများထက်သာလွန်
 ရသည်ကိုတွေ့ရပါသည်။ အမျိုးသားနှင့်အမျိုးသမီးအတွက်ပင်
 ဖြစ်ကြောင်းတွေ့ရပါသည်။ ထို့ကြောင့်အမျိုး
 သမီးများကိုလည်းအမျိုးသားများနှင့်တူတူတန်းတူအရေး
 ပေးရမည်ဖြစ်သည်။

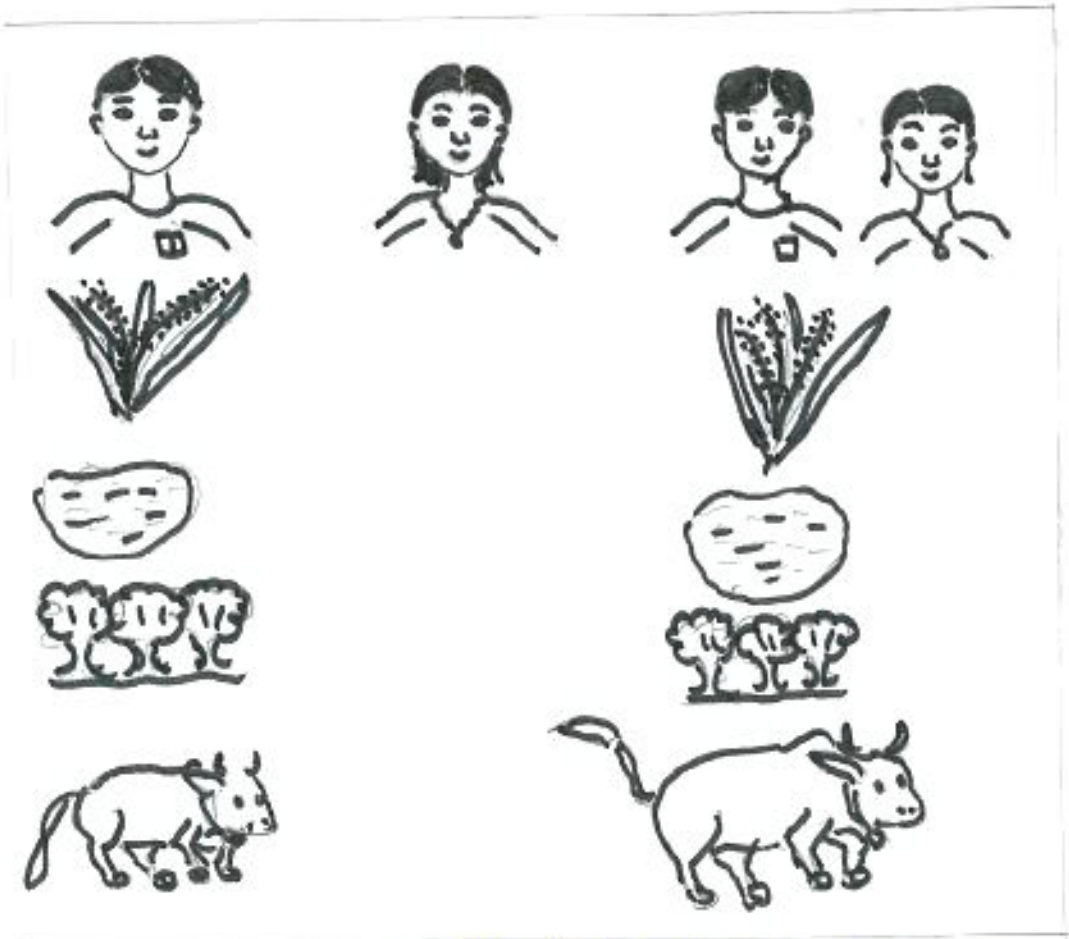

ပူး၊ခါင်း၊ပါဝင်ဆွေးနွေးသူ ကျား - ၃၃

မ - ၃၈

သုံးသပ်ချက်

အခြေခံအရင်းအမြစ်များ ဖြစ်လာတာ သစ်ကောက်၊ကျွဲ၊နွား၊
 စပါး၊ရေတို့ကို အသုံးပြုမှုတို့တွင် အမျိုးသမီးများသည် အမျိုးသား
 များနည်းသူ ပါဝင်မှု ဖြစ်ရသည်။ ကိုယ်တိုင် အသုံးပြုနိုင်မှု မရှိ
 ကြောင်းတွေ့ရှိရပါသည်။

၁၀.၃.၂၀၁၆

ပြဿနာသစ်ပင်

(ပင်လျှင်:ကျေးရွာ)

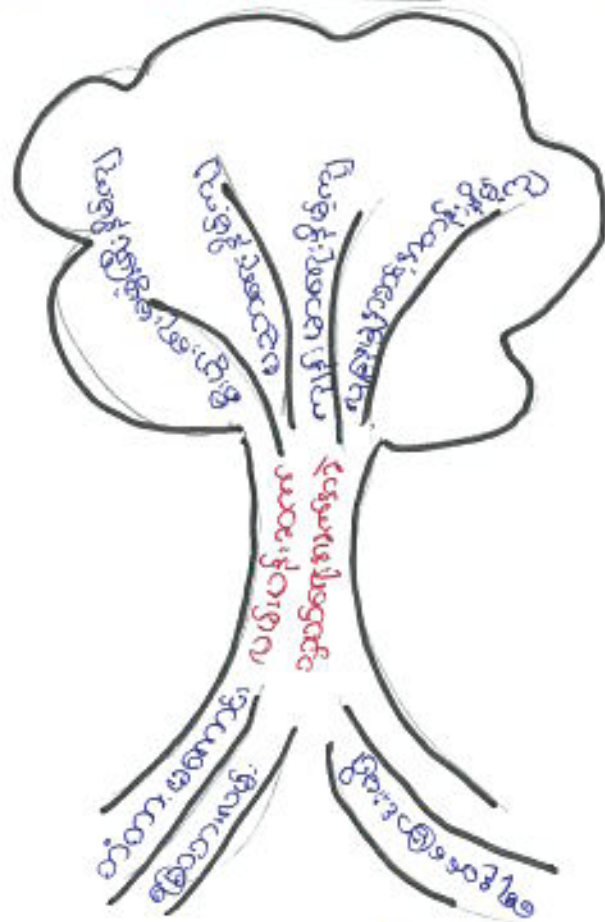

ကျေးရွာ:

ပင်လျှင်: ပါဝင်သူ - ၃၃

ပင်လျှင်:ကျေးရွာ:ပင်လျှင်

ကျေးရွာ:ပင်လျှင်:

- ၁။ ကံတား:မကောင်းခြင်း
- ၂။ မြေသား:ပင်လျှင်:ပင်လျှင်
- ၃။ ကျေးရွာ:ပင်လျှင်:ပင်လျှင်

ပင်လျှင်:ကျေးရွာ:

- ၁။ ကံ:ပွား:ကျေးရွာ:ပင်လျှင်:ပင်လျှင်
- ၂။ ပင်လျှင်:ပင်လျှင်:ပင်လျှင်
- ၃။ ကျေးရွာ:ပင်လျှင်:ပင်လျှင်
- ၄။ ကျေးရွာ:ပင်လျှင်:ပင်လျှင်

ပင်လျှင်:ကျေးရွာ:

- ၁။ ကံတား:ပွား:ပင်လျှင်:ပင်လျှင်:ပင်လျှင်
- ၂။ ပင်လျှင်:ပင်လျှင်:ပင်လျှင်:ပင်လျှင်:ပင်လျှင်

၁၀.၃.၂၀၁၆

ပြည်နယ်သစ်ပင် (ပင်စွဲပိုင်ကျေးရွာ)

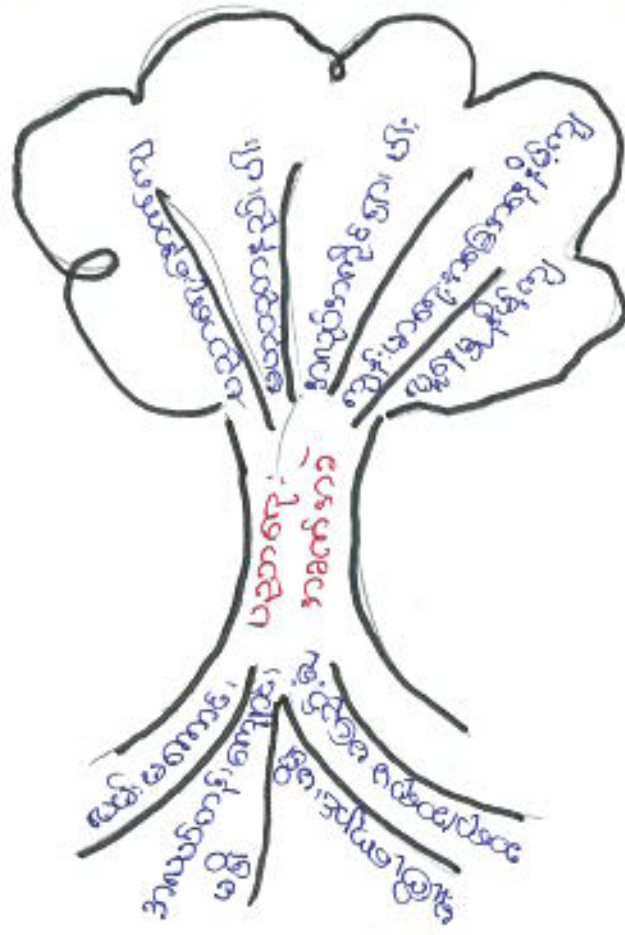

ပိုင်ဆိုင်ကျေးရွာ - ၃၈

ပညာရေး အခက်အခဲ

အကြောင်းအရာ

- ၁။ လမ်းမကောင်းခြင်း
- ၂။ အလုပ်တန်းကျောင်းမရှိခြင်း
- ၃။ မူကြိုကျောင်းမရှိခြင်း
- ၄။ ဆရာ/ဆရာမ မပြည့်စုံခြင်း

အကျိုးဆက်

- ၁။ ပညာရေးရောက်ကျ
- ၂။ အဟုတ်တနည်းပါး
- ၃။ အပည့်အကိုင်ရှာပါ
- ၄။ ကျန်းမာရေးအခြေအနေနီမိကျ
- ၅။ မူနေမှုနီမိကျ

ဖြေရှင်းနည်းလမ်း

- ၁။ လမ်းမှားမြဲမြဲ ချေးငွေ၊ မူကြိုကျောင်းဆောက်လုပ်ခြင်း
- ၂။ ဆရာ/ဆရာမ လုံလောက်မှု ရှိစေရန် သက်ဆိုင်ရာ ဌာနသို့ အကူအညီတောင်းခံခြင်း

ကျေးဇူးစီမံကိန်းအထောက်အကူပြုကော်မတီ

(၁) ကျေးဇူးစီမံကိန်းအထောက်အကူပြုကော်မတီ

ကျား - ဦးကျော်ဆင် (၃၇၇၄)

မ - ဒေါ်ဝင်းကြည် (၃၇၇၄)

(၂) ဝယ်ယူရေးဆပ်ကော်မတီ

ကျား - ဦးဝင်းထွန်း (၃၇၇၄)

ကျား - ဦးမောင်ညို (မှတ်တမ်းထိန်း)

မ - ဒေါ်ချောတင် (၁၅၅.၀၆)

(၃) စောင့်ကြည့်ကြီးကြပ်ရေးဆပ်ကော်မတီ

ကျား - ဦးကျော်ဦး (၃၇၇၄)

ကျား - ဦးအောင်ညို (၁၅၅.၀၆)

မ - ဒေါ်အေးဖြူ (၁၅၅.၀၆)

(၄) ညှိပတ်ထိန်းသိမ်းရေးဆပ်ကော်မတီ

ကျား - ဦးမောင်ကံ (၃၇၇၄)

ကျား - ဦးမင်းအောင် (၁၅၅.၀၆)

မ - ဒေါ်မစန်း (၁၅၅.၀၆)

(၅) စာဖန်အကြံပြုတိုင်ကြားရေးတာဝန်ခံ

ကျား - ဦးရွှေမိုး

မ - ဒေါ်စိန်စွေ

(၆) ကျေးဇူးစေတနာ့ဝန်ထမ်း

ကျား - ဦးဖိုးစော်

မ - ဒေါ်ဖြူစိန်

(၇) အကူအညီရေးရာ

ကျား - ဦးအောင်ကျော်စော

ကျေးရွာကော်မတီများ ရွေးချယ်ခြင်းနှင့် ကျေးရွာဖွံ့ဖြိုးရေးအစီအစဉ် မှတ်တမ်းပုံများ

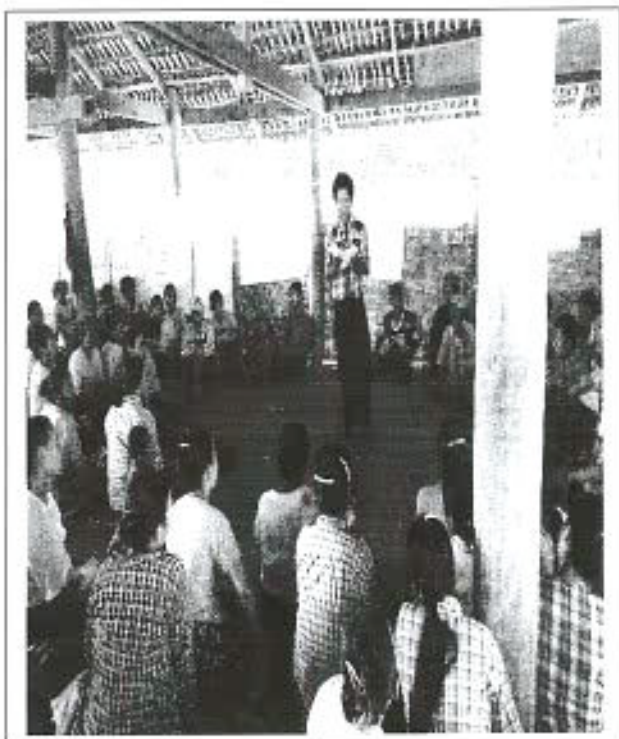
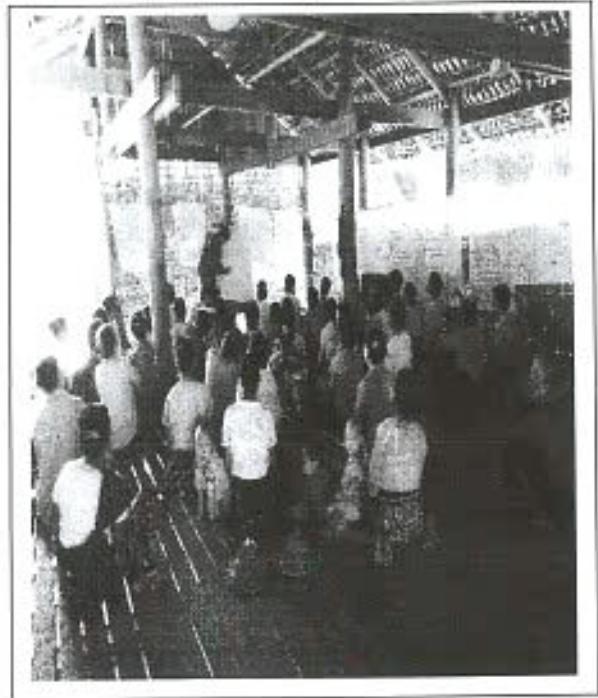
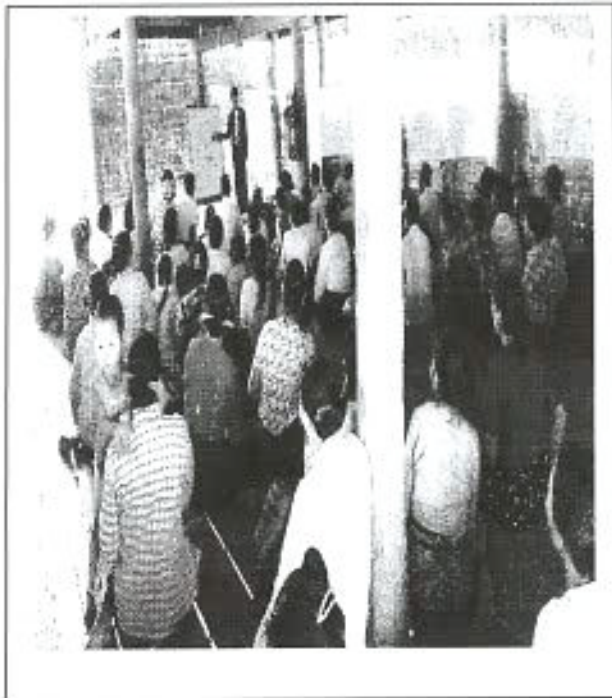

အမျိုးသမီးကဏ္ဍအစည်းအဝေးမှတ်တမ်းနှင့် စစ်ဆေးရမည့်အချက်များ

၁။အမျိုးသမီးကဏ္ဍ အစည်းအဝေးမှတ်တမ်း

စီမံကိန်းပထမနှစ်အတွက်ကျေးရွာမိတ်ဆက်အစည်းအဝေးပြုလုပ်ရန်ဖိတ်ကြားရာတွင်အမျိုးသမီးများ အမျိုးညီစွာပါဝင်ရန်ကျေးရွာတာဝန်ရှိသူများနှင့်အုပ်ချုပ်ရေးမှူးထံသို့ပြောကြားခဲ့ပါသည်။အစည်းအဝေး တိုင်းတွင်အမျိုးသမီးများပြောကြားလိုသောအချက်များကိုလွတ်လပ်ပွင့်လင်းစွာပြောကြားနိုင်ကြောင်း ကိုလည်းအသိပေးထားပါသည်။ကျေးရွာအုပ်စုအဆင့်တွင်နှစ်စဉ်ပြုလုပ်သောလုပ်ငန်းများတွင်အမျိုးသ မီးများတင်ပြတောင်းဆိုသောလုပ်ငန်းတစ်ခုပါဝင်မည်ဖြစ်ကြောင်းကိုလည်းပြောကြားခဲ့ပါသည်။လုပ်ငန်း ခွဲများအကောင်အထည်ဖော်ဆောင်ရွက်သောလုပ်ငန်းဖြစ်ပါကတူညီသောလုပ်ငန်းအတွက်တူညီသော လုပ်ခလစာများရှိမည်ကိုလည်းပြောကြားခဲ့ပါသည်။စီမံကိန်းတွင်အမျိုးသမီး/သားခွဲခြားမှုများမရှိစေရန် ရည်ရွယ်ထားသည်ကိုလည်းပြောကြားမှုပြုလုပ်ခဲ့သည်။အမျိုးသမီးများ၏ဦးဆောင်နိုင်မှုနှင့်စီမံခန့်ခွဲမှုစွမ်း ရည်များတိုးတက်လာစေရန်အတွက်ကော်မတီများထဲတွင်အမျိုးသမီးများ(၅၀%)ပါဝင်ရမည်ဖြစ်သည်။ ဆပ်ကော်မတီတစ်ခုတိုင်းတွင်လည်းအနည်းဆုံးအမျိုးသမီးတဦးပါဝင်ရမည်ဖြစ်ပါသည်။ကော်မတီဝင်အ မျိုးသမီးများသည်တင်ပြဆွေးနွေးမှုများပြုလုပ်ခြင်း၊ဆုံးဖြတ်ချက်များချခြင်းများပြုလုပ်ရမည်ဖြစ်ပါသည်။ အမျိုးသားများမှလည်းကူညီပံ့ပိုးပေးရမည်ဖြစ်ပါသည်။ဒုတိယအကြိမ်အစည်းအဝေးများတွင်အမျိုးသမီး များသည်လိုအပ်ချက်အခက်အခဲများကိုလွတ်လပ်စွာဆွေးနွေးနိုင်ရန်အမျိုးသမီးသီးသန့်အုပ်စုများဖွဲ့ပြီး အခက်အခဲများဖော်ထုတ်ခြင်းကိုလည်းလုပ်ကိုင်ခဲ့ပါသည်။

၂။ ကျေးရွာပိတ်ဆက်အစဉ်အဝေးတွင် အမျိုးသမီးဣာအတွက် စောင့်ကြည့်စစ်ဆေးရမည့်အချက်များ

ကျေးရွာ/ကျေးရွာအုပ်စုအမည်- ပဒေါက်ရွာ၊ ကျေးရွာ၊ ရွာအုပ်စု၊ ကျေးရွာအုပ်စု

စဉ်	အကြောင်းအရာ	တွေ့ရှိချက်		မှတ်ချက်
		✓	x	
၁။	အစည်းအဝေးတက်ရောက်လှသူများအား ကျား၊မ ခွဲရာအခြေခံ သဘောတရားများကို ရှင်းလင်းဆွေးနွေးခဲ့ပါသလား။	✓		
၂။	စီမံကိန်းပါဝင်သော ကျား၊မရေးရာ အကောင်အထည်ဖော်ရေး လိုအပ်ချက်(၅)ချက်ကို ရှင်းလင်းပြခဲ့ပါသလား။	✓		
၃။	အစည်းအဝေးခေါ်ယူရာတွင် အမျိုးသား/သမီးများ အချိုးညီစွာတက်ရောက်နိုင်ရေး အတွက်အသိပေးတိုက်တွန်း စဉ်းစားခဲ့တာမျိုးရှိခဲ့ပါသလား။	✓		
၄။	အမျိုးသမီးများ၏ စကားသံများပြောဆိုနိုင်ခွင့်များ ပိုမိုထွက်ပေါ်လာအောင် ဖန်တီးပေးခဲ့ ပါသလား။	✓		
၅။	ဆပ်ကော်မတီဖွဲ့များ ဖွဲ့စည်းရာတွင်အမျိုးသမီးများနှင့် ပါဝင်ဖွဲ့စည်းရေး၊ပူးပေါင်းပါဝင်ရေး ဦးဆောင်နိုင်ရေးအတွက် တွန်းအားပေးကူညီဆောက်ရွက်ခဲ့ပါသလား။	✓		
၆။	အစည်းအဝေးကို အမျိုးသား/သမီးများ အလွယ်တကူပါဝင်တက်ရောက်နိုင်သော အချိန်နှင့် နေရာများကိုရွေးချယ်ခြင်းထည့်သွင်းစဉ်းစားဆောင်ရွက်ခြင်းများတို့ကို လုပ်ဆောင်ခဲ့ပါသလား။	✓		
၇။	လူနည်းစု၊ဆင်းနွမ်းပါး၊ထိခိုက်လွယ်သောအုပ်စုများကို အစည်းအဝေးမတင်မီ အချိန်များ က ရှာဖွေဖော်ထုတ်ခဲ့တာမျိုး ရှိပါသလား။	✓		
၈။	လူနည်းစု/ဆင်းနွမ်းပါး/ထိခိုက်လွယ်သော အမျိုးသား/သမီးများထဲမှ အချို့ကို အစည်းအဝေး တက်ရောက်နိုင်အောင် ဖိတ်ကြား ဆောင်ရွက်မှုမျိုး ရှိခဲ့ပါသလား။	✓		
၉။	လူနည်းစု/ဆင်းနွမ်းပါး/ထိခိုက်လွယ်သောအမျိုးသား/အမျိုးသမီးများနှင့် ကြုံတွေ့နေရ သောအခက်အခဲများကို သင်ဆွေးနွေး မေးမြန်းခဲ့တာမျိုး ရှိပါသလား။	✓		
၁၀။	အမျိုးသမီးများ ပြောဆိုတင်ပြနိုင်အောင် အချိန်ပေးရန်ကြိုတင်စီစဉ်ဆောင်ရွက်မှု မျိုးများဆောင်ရွက်ခဲ့တာများ ရှိပါသလား။	✓		
၁၁။	စီမံကိန်းလုပ်ငန်းခွဲများရှာဖွေဖော်ထုတ်ရာတွင် အမျိုးသား/သမီးများသီးခြားဆွေးနွေး ဖော်ထုတ်ဆောင်ရွက်ခဲ့တာမျိုး ရှိပါသလား။	✓		

၁၂။	ကျေးရွာစီမံကိန်း အထောက်အကူပြုကော်မတီဖွဲ့စည်းရာတွင် အမျိုးသမီး အမျိုးသား အချိုးညီမျှစွာ (၅၀:၅၀) ဖွဲ့စည်းနိုင်ခဲ့ပါသလား။ မဖွဲ့စည်းနိုင်ခဲ့ပါက မှတ်ချက်တွင် ရှင်းလင်းပါ။		x	အိမ်ထူ ကိစ္စ
၁၃။	ဆပ်ကော်မတီများတွင် အနည်းဆုံး အမျိုးသမီးအဖွဲ့ဝင် တစ်ဦးနှုန်းဖြင့် ပါဝင်ဖွဲ့စည်းနိုင်ခဲ့ပါသလား။ မဖွဲ့စည်းနိုင်ခဲ့ပါက မှတ်ချက်တွင် ရှင်းလင်းပါ။	✓		
၁၄။	ကျေးရွာ/ကျေးရွာအုပ်စု ဖွံ့ဖြိုးရေးစီမံချက် များတွင် အမျိုးသမီးများ ဈေးချယ်ဆုံးသည့် လုပ်ငန်းစီမံချက် အနည်းဆုံးတစ်ခုပါဝင်နိုင်ရေးအတွက် စည်းရုံးဆွေးနွေးမှုများ ပြုလုပ်ဆောင်ရွက်ခဲ့ပါသလား။	✓		
၁၅။	တက်ရောက်လာသူများအား အမျိုးသမီးများ၏ လိုအပ်ချက်များကို ဖြည့်ဆည်းပေးနိုင်ရန် အမျိုးသမီးရွေးချယ်လိုက်သောဦးစားပေးရွေးချယ်မှုများကိုထောက်ပံ့ပေးသွားမည်ဖြစ်ကြောင်း အသိပေးပြောကြားခဲ့ပါသလား။	✓		
၁၆။	ရွေးချယ်လိုက်သော စီမံကိန်းလုပ်ငန်းခွဲများသည် ဒေသတွင်းမှာရှိသော လူနည်းစု/ဆင်းရဲ/ နွမ်းပါး/ထိခိုက်လွယ် အုပ်စုများအပေါ် မည်သို့အကျိုးပြုနိုင်မည်ဖြစ်ကြောင်း ရှင်းလင်း ပြောကြားခြင်း၊မှတ်တမ်းတင်ခြင်းများတို့ကို ဆောင်ရွက်ခဲ့ပါသလား။	✓		
၁၇။	ကျေးရွာအုပ်စုအဆင့် အစည်းအဝေးပြုလုပ်ရာတွင် အုပ်စု စီ/ထောက် ကော်မတီဝင်များကို ကျား၊မရေးရာလိုအပ်ချက်များ အကြောင်းကိုရှင်းလင်းပြောကြားခဲ့ပါသလား။	✓		
၁၈။	ကျေးရွာအုပ်စုအဆင့် အစည်းအဝေးပြုလုပ်ရာတွင် အုပ်စု စီ/ထောက် ကော်မတီဝင်များ အားလုံး တက်ရောက်နိုင်မှု ရှိ/မရှိ စစ်ဆေးခဲ့ပါသလား။ မတက်ရောက်နိုင်ခဲ့ပါက မှတ်ချက်တွင် ရှင်းလင်းပါ။	✓		



လူထုဗဟိုပြုစီမံကိန်းစီမံကိန်းလက်ခွဲ

အပိုင်း-၃ ၂၉.၉.၂၀၁၅

ပုံစံ-၁ ကျေးရွာအခြေခံအချက်အလက်များ (Form PC 1)

လမ်းညွှန်ချက်/ ကျေးရွာတစ်ရွာသို့ ပထမဆုံး မိတ်ဆက်ရေးသွားရောက်သောအခါ လူထုစည်းရုံးရေးမှူးသည် ကျေးရွာခေါင်းဆောင်များအားကျေးရွာအချက်အလက်များကိုပေတ္တာရပ်ခံ၍တောင်းခံရသည်။ ဤအချက်အလက်များကိုစီမံကိန်းမိတ်ဆက်အစည်းပေးပတ်ပီတောင်းခံရမည်။ စီမံကိန်းမိတ်ဆက်အစည်းပေးတွင် လူထုစည်းရုံးရေးမှူးသည် ဤအချက်အလက်များအားစစ်ဆေးပြီးမှန်ကန်အောင်ပြုလုပ်ရမည်။ ပြီးနောက်တွင် လူထုစည်းရုံးရေးမှူးမှ သတင်းအချက်အလက်ထံသို့ Tablets မှတစ်ဆင့်ဖြည့်သွင်းရမည်။

ကျေးရွာအုပ်ချုပ်ရေးမှူးအမည်	ဦးစံဝင်း	ကျေးရွာအုပ်ချုပ်ရေးမှူးအိမ်နီးနယ်ဖိတ်	၀၅-၂၆၅၂၅၅၇	လူထုစည်းရုံးရေးမှူးအမည်	ဒေါ်ခိုင်စင်စို
ပြည်နယ်/တိုင်းဒေသကြီး	ခင်ဂီၤ	မြို့နယ်/ဇနား	ကျေးရွာအုပ်စု/ရပ်ကွက်	ကျေးရွာ	ပင်လယ်

က. လူဦးရေ

လူမျိုးစု	အိမ်ထောင်စုအရေအတွက်	ကိုးကွယ်သည့်ဘာသာ	အိမ်ထောင်စုအရေအတွက်
လူမျိုးစု (၁) ကုန်း	၅၆	ဘာသာ(၁) ဗုဒ္ဓ	၅၆
လူမျိုးစု (၂) ကုန်း + ဗမာ	၃	ဘာသာ(၂) -----	၃
လူမျိုးစုရော -----		ဘာသာရော -----	

	အမျိုးသား(အရေအတွက်)	အမျိုးသမီး(အရေအတွက်)
လူဦးရေ	၁၅၆	၁၉၈
အိမ်ထောင်ဦးစီး	၅၈	၁

(ခ) လက်လှမ်းမီအသုံးပြုနိုင်သည့်အဆောက်အအုံများ

တည်ကောင်း	အမှတ်ခြံပါ	ကျန်းမာရေး	အမှတ်ခြံပါ	ဘာသာရေးအဆောက်အအုံ	အမှတ်ခြံပါ
အထက်တန်းကျောင်း	<input type="checkbox"/>	ဆေးရုံ	<input type="checkbox"/>	စေတီ	<input checked="" type="checkbox"/>
အလယ်တန်းကျောင်း	<input type="checkbox"/>	ကျန်းမာရေးဌာန	<input type="checkbox"/>	ဘုန်းကြီးကျောင်း	<input checked="" type="checkbox"/>
မူလတန်းကျောင်း	<input checked="" type="checkbox"/>	ကျန်းမာရေးဌာနခွဲ	<input type="checkbox"/>	ဟိန္ဒူဘုရားကျောင်း	<input type="checkbox"/>
ပုဂံကျောင်း	<input type="checkbox"/>	ဆေးပေးခန်း	<input type="checkbox"/>	ရေစိမ့်ယာန်ကျောင်း	<input type="checkbox"/>
အခြား	<input type="checkbox"/>	အခြား	<input type="checkbox"/>	ဗလီ	<input type="checkbox"/>
				အခြား	<input type="checkbox"/>
မှတ်ချက်		မှတ်ချက်		မှတ်ချက်	



လူထုဝဟိုပြုစီမံကိန်း၊စီမံကိန်းလက်စွဲ
အပိုင်း-၃ ၂၉.၉.၂၀၁၅

(ဂ) ကျွမ်းကျင်သူများမှတ်တမ်း ၊ ကျေးရွာတွင်နေထိုင်သော သို့မဟုတ် တခြားရွာမှလာရောက်သောကျွမ်းကျင်သူများ

(၁) စာသင်ကျောင်း			(၂) ကျန်းမာရေး			(၃) လက်မှုပညာရှင်		
	ရွာတွင်နေထိုင်သူ	အခြားရွာမှလာသူ		ရွာတွင်နေထိုင်သူ	အခြားရွာမှလာသူ		ရွာတွင်နေထိုင်သူ	အခြားရွာမှလာသူ
မူလတန်းပြဆရာဆရာမ	<input checked="" type="checkbox"/>	<input checked="" type="checkbox"/>	ဆရာဝန်	<input type="checkbox"/>	<input type="checkbox"/>	လက်သမား	<input checked="" type="checkbox"/>	<input type="checkbox"/>
အထက်တန်းပြဆရာဆရာမ	<input type="checkbox"/>	<input type="checkbox"/>	လက်ထောက်ကျန်းမာရေးမှူး	<input type="checkbox"/>	<input type="checkbox"/>	ပန်းရံ	<input checked="" type="checkbox"/>	<input type="checkbox"/>
အလက်တန်းပြဆရာဆရာမ	<input type="checkbox"/>	<input type="checkbox"/>	အမျိုးသမီးကျန်းမာရေးဆရာမ	<input type="checkbox"/>	<input type="checkbox"/>	လျှပ်စစ်ဆိုင်ရာ	<input type="checkbox"/>	<input type="checkbox"/>
မူကြိုဆရာဆရာမ	<input type="checkbox"/>	<input type="checkbox"/>	အရံသားရွား	<input checked="" type="checkbox"/>	<input type="checkbox"/>	ရေတိုက်သွယ်သူ	<input type="checkbox"/>	<input type="checkbox"/>
အခြား	<input type="checkbox"/>	<input type="checkbox"/>	ပြည်သူ့ကျန်းမာရေးလုပ်သား (၁)/(၂)	<input type="checkbox"/>	<input type="checkbox"/>	စက်ပြင်ဆရာ	<input checked="" type="checkbox"/>	<input type="checkbox"/>
မှတ်ချက်			မှတ်ချက်			မှတ်ချက်		

(ဃ) ကျေးရွာသို့ ရောက်ရှိနိုင်သည့်လမ်းအခြေအနေ / ကျေးရွာတစ်ရွာသည် ၎င်း၏ကျေးရွာအုပ်စုနှင့် ဆက်သွယ်ထားသောလမ်းအခြေအနေ (အောက်ပါတို့ကိုဝိုင်းပါ)

ကျောက်ကြမ်းလမ်း ကတ္တရာလမ်း ကွန်ကရစ်လမ်း မော်တော်ဆိုင်ကယ်လမ်း
 ကျောက်ခင်းလမ်း မြေသားလမ်း လူသွားလမ်း အခြား _____

(င) ကျေးရွာဖွံ့ဖြိုးမှုစီမံချက်

- (၁) လူထုဝဟိုပြုစီမံကိန်းမစတင်မီ ဤကျေးရွာတွင်ကျေးရွာဖွံ့ဖြိုးမှုစီမံချက်ရှိခဲ့ပါသလား? ဝိုင်ပါ
- (၂) ရှိခဲ့ပါလျှင် ဤစီမံချက်ကို မည်သည့် ခုနှစ်တွင်ပြင်ဆင်ခဲ့ပါသနည်း? ရှိပါသည်/မရှိပါ/မသိပါ
- (၃) ဤစီမံချက်ကို မြို့နယ်မှအတည်ပြုခဲ့ပါသလား? နှစ်-----/မသိပါ

(စ) ခရီးအကွာအဝေး

- (၁) ဤကျေးရွာ၏ဝဟိုမှ၎င်းကျေးရွာအုပ်စု၏ဝဟိုအထိခရီးခိုင်မည်မျှကွာဝေးသနည်း? ၃ မိုင်
- (၂) ဤကျေးရွာမှ ၎င်းကျေးရွာအုပ်စုဝဟိုအထိသွားလာရာတွင်ကြာမြင့်သည့်အချိန် -----မိနစ်-----နာရီ

ခြောက်သွေ့ရာသီတွင်ကြာချိန် ၃၀ မိနစ် -----ထော်လာရီး/မော်တော်ဆိုင်ကယ်/ခြေလျှင်/လား/မော်တော်ဘုတ်/အခြား -----

မိုးရာသီတွင်ကြာချိန် ၁ နာရီ -----ထော်လာရီး/မော်တော်ဆိုင်ကယ်/ခြေလျှင်/လား/မော်တော်ဘုတ်/အခြား -----

(ဆ) ပတ်ဝန်းကျင်ဆိုင်ရာသဘာဝဘေးအန္တရာယ် -

ဤကျေးရွာတွင်ကြီးခြင်းကို သဘာဝဘေးအန္တရာယ်ကုရောက်ဖူးခြင်းရှိပါသလား။
 မရှိပါ ရှိပါသည် ရှိလျှင်ဖော်ပြပါ-----



လူထုပဟိုပြုစီမံကိန်း၊စီမံကိန်းလက်ခွဲ
အပိုင်း-၃ ၂၉.၉.၂၀၁၅

(ခ) ကျေးရွာတွင် ဖွဲ့စည်းထားသော အဖွဲ့အစည်းများ
လူထုပဟိုပြုစီမံကိန်းမတိုင်မီ ဤကျေးရွာတွင် ကျေးရွာဖွံ့ဖြိုးရေးအတွက် အစိုးရ(သို့)ရွာသားများကိုယ်တိုင်(သို့) စီမံကိန်းတစ်ခုခုမှ
ဖွဲ့စည်းထားသည့် အဖွဲ့အစည်းများရှိပါသလား။

- (၁)-----
- (၂)-----

ကျေးရွာခေါင်းဆောင်

အမည် ဦးစံဝင်း

လက်မှတ်  နေ့စွဲ ၁၅.၂-၂၀၁၆

လူထုစည်းရုံးရေးမှူး

အမည် ဒေါ်ခွင်စင်စို

လက်မှတ်  နေ့စွဲ ၁၅.၂.၂၀၁၆



လူထုဝဟိုပြုစီမံကိန်းစီမံကိန်းလက်ဖွဲ့
အပိုင်း-၃ ၂၉-၉-၂၀၁၅

ပုံစံ ၀-၂ - စီမံကိန်းစက်ဝန်းအချိန်ဇယား (PC 2)

လမ်းညွှန်ချက်-သက်ဆိုင်ရာလူထုဝဟို/လက်ထောက်နည်းပညာနည်းပညာများမှ ပြီးစီးတိုင်းကျေးရွာနှင့် ကျေးရွာအုပ်စုအတွက်ကျိတ်စက်ကြိုပြည့်သွင်းရမည်။	စီမံကိန်းစက်ဝန်းအဆင့်တစ်ခုစီ	ကျေးရွာအုပ်စု
စည်းရုံးရေးမှု/ဝန်ထမ်း အမည် ဖော် ချိန် ဝင်း	စက်ဝန်းအားအမှတ်ဖြစ်ပါ မှတ်ပုံတင်(၀) <input type="checkbox"/> စက်ဝန်း(၂) <input type="checkbox"/> စက်ဝန်း(၃) <input type="checkbox"/>	
နေ့စွဲ ၁၉-၂-၂၀၁၆	စက်ဝန်း (၄)	
ပြည်နယ်/တိုင်း မကွေး	ကျေးရွာအုပ်စု အင်းဝ	ကျေးရွာ ပင်လယ်

စီမံကိန်းအောင်မြင်မှုအဆင့်များ	နေ့စွဲ		အစည်းအဝေးတွင်တက်ရောက်သူအရေအတွက်			
	စတင်သည့်နေ့	ပြီးဆုံးသည့်နေ့	အမျိုးသားအရေအတွက်	အမျိုးသမီးအရေအတွက်	အိမ်ထောင်စုအရေအတွက်	လူမျိုးစုအတွက်နှင့် လူမျိုးစုအမည်
၁. ကျေးရွာစီမံကိန်း မိတ်ဆက်အစည်းအဝေး	၁၉.၂.၂၀၁၆		၂၇	၁၇	၄၁	ကဗန်း၊ ၄၄
၂. ကျေးရွာစွဲကြီးရေး စီမံချက်ရေးဆွဲခြင်းအစည်းအဝေး	၁၀.၃.၂၀၁၆	၂၅.၃.၂၀၁၆	၃၃	၃၈	၅၄	ကဗန်း၊ ၇၁
၃. ကျေးရွာအုပ်စု လုပ်ငန်းဆုံးဖြတ်ချက်ချသည့်အစည်းအဝေး						
၄. မြို့နယ်အဆင့်စီမံကိန်းရေးဆွဲရေးနှင့်အကောင်အထည်ဖော်ရေးကော်မတီ၏ စီမံကိန်းသုံးသပ်မှုအစည်းအဝေး			မလို	မလို	မလို	မလို
၅. မြို့နယ်စီမံကိန်းရေးဆွဲရေးနှင့်အကောင်အထည်ဖော်ရေးကော်မတီ၏ဆုံးဖြတ်မှုကို ရွာသို့အသိပေးအကြောင်းကြားသည့်အစည်းအဝေး						
၆. စီမံကိန်းလုပ်ငန်းစွဲစီမံချက်ရေးဆွဲခြင်းအစည်းအဝေး	မလို	မလို	မလို	မလို	မလို	မလို
၆.၁။ စီမံကိန်းလုပ်ငန်း အကောင်အထည်ဖော်ရေးအစီအစဉ် ရေးဆွဲခြင်း						



လူထုဝဟိုပြုစီမံကိန်းစီမံကိန်းလက်စွဲ

အပိုင်း-၃ ၉.၉.၂၀၁၅

ပုံစံ ၈-၃ ကျေးရွာဖွံ့ဖြိုးရေး ဦးစားပေးအစီအစဉ် (Form PC 3)

လမ်းညွှန် စွက် /အဆင့်(၃)ကျေးရွာမွှော်မှန်းချက်အစည်းအဝေးပြီးဆုံးသောအခါ ကျေးရွာစီမံကိန်း အထောက်အကူပြု
ကော်မတီသည် လူထုစည်းရုံးရေးမှူးအကူအညီဖြင့် ဤပုံစံကိုပြည့်စုံအောင် ဖြည့်သွင်းရမည်။ အားလုံးသော အခက်အခဲ
အတားအဆီးများ၊ ဖွံ့ဖြိုးမှုဦးစားပေးအစီအစဉ်များလူထုဝဟိုပြုစီမံကိန်း၏ ရန်ပုံငွေအရင်းအမြစ်နှင့် မသက်ဆိုင်သည့် လုပ်ငန်းများ
အားလုံးကိုဖော်ပြရမည်။

လူထုစည်းရုံးရေးမှူး/ဝန်ထမ်း အမည် **ဇော်နိုင်ခင်ဦး**

နေ့စွဲ **၁၀.၃.၂၀၁၆** စက်ဝန်းအား အမှတ်ခြစ်ပါ (✓) ဟု ကော်ဝန်း(၁)
၀ စက်ဝန်း(၂) □ စက်ဝန်း(၃) □ စက်ဝန်း(၄)

ပြည်နယ်/တိုင်း **မင်္ဂလာဒုံ**၊ ဖြန့်ဖြူးရေးဌာန **ကျေးရွာအုပ်စုမှူးအဖွဲ့**၊ ကျေးရွာ **မင်္ဂလာဒုံ**

က. အခက်အခဲအတားအဆီးများအားဆွေးနွေးခြင်း - ယခုလက်ရှိအခြေအနေတွင်ဤကျေးရွာဖွံ့ဖြိုးတိုးတက်ရေးအတွက်
အဓိကအခက်အခဲအတားအဆီးများသည် မည်သည်များဖြစ်ပါသနည်း(အမျိုးသား/သမီး အနည်းဆုံးအခက်အခဲ ၅ ခုစီဖော်ပြပါ)

အမျိုးသား အဖွဲ့မှတင်ပြသောအခက်အခဲအတားအဆီးများ		အမျိုးသမီး အဖွဲ့မှတင်ပြသောအခက်အခဲအတားအဆီးများ	
၁	ပတ်ပန်းဆက်သွယ်ရေးကဏ္ဍ	၁	ပညာရေးကဏ္ဍ
၂	ကျန်းမာရေးကဏ္ဍ	၂	ကျန်းမာရေးကဏ္ဍ
၃	ပညာရေးကဏ္ဍ	၃	ပတ်ပန်းဆက်သွယ်ရေးကဏ္ဍ
၄	စီးဆင်းရေးကဏ္ဍ	၄	အလုပ်အကိုင်ကဏ္ဍ
၅	ဆောက်လုပ်ရေးကဏ္ဍ	၅	စီးဆင်းရေးကဏ္ဍ

၆. အလုပ်အကိုင်ကဏ္ဍ ၆. ဆောက်လုပ်ရေးကဏ္ဍ

ခ. မွှော်မှန်းခြင်း- နောင်လာမည့် (၅)နှစ် အတွင်း ကျေးရွာဖွံ့ဖြိုးရေး မွှော်မှန်းလျာထားချက်များအား တင်ပြပါ။

အမျိုးသားအဖွဲ့မှတင်ပြသောမွှော်မှန်းချက်များ		အမျိုးသမီးအဖွဲ့မှတင်ပြသောမွှော်မှန်းချက်များ	
၁	ပတ်ပန်းဆက်သွယ်ရေးကဏ္ဍ: မွှော်လမ်းချက်	၁	ပညာရေးကဏ္ဍ: ကျန်းမာရေးကဏ္ဍ
၂	ပတ်ပန်းဆက်သွယ်ရေးကဏ္ဍ: မွှော်လမ်းချက်	၂	ပတ်ပန်းဆက်သွယ်ရေးကဏ္ဍ: မွှော်လမ်းချက်
၃	ပညာရေးကဏ္ဍ: ကျန်းမာရေးကဏ္ဍ	၃	ပညာရေးကဏ္ဍ: ကျန်းမာရေးကဏ္ဍ
၄	ကျန်းမာရေးကဏ္ဍ: ကျန်းမာရေးကဏ္ဍ	၄	ပတ်ပန်းဆက်သွယ်ရေးကဏ္ဍ: မွှော်လမ်းချက်
၅		၅	



လူထုဝဟိုပြုစီမံကိန်းစီမံကိန်းလက်ခွဲ

အပိုင်း-၃ ၂၉.၉.၂၀၁၅

၈. ဤကျေးရွာ၏ လာမည့် (၃) နှစ်အတွက် ဦးစားပေး ဖွံ့ဖြိုးတိုးတက်မှု လုပ်ငန်း အစီအစဉ်များအားဖော်ပြပါ။
(လူထုဝဟိုပြုစီမံကိန်း ရန်ပုံငွေအတွက် အဆိုပြုသော အစီအစဉ်များကိုဦးစားပေး အဆင့်အလိုက်ဖော်ပြပြီး ကျန်လူထုဝဟိုပြု စီမံကိန်း ရန်ပုံငွေအရင်းအမြစ်နှင့် ယတ်သက်သည့်အစီအစဉ်များလည်းဖော်ပြရန်ဖြစ်သည်)

ကျေးရွာအတွက်ဦးစားပေးဖွံ့ဖြိုးတိုးတက်မှု လုပ်ငန်းစဉ်များ	အဆိုပြုသူ (အမျိုးသားများ/ အမျိုးသမီးများ/ အမျိုးသား+အမျိုးသမီး)	လူထုဝဟိုပြုစီမံကိန်းအတွက်အဆိုပြုသည့် (ဦးစားပေးအဆင့် အလိုက် ဖော်ပြပါ)	ခန့်မှန်း ကုန်ကျ စရိတ်	အကျိုးခံစား ခွင့်ရှိသူခန့်မှန်းခြေ အရေအတွက်
၁ ရွေးကောက်၊ ဝွှား၊ လက်၊ ခြေပြန်ချန်	မာမျိုး သား	၁	၂,၅၀၀,၀၀၀	၃၅၄
၂ မွန်ကွဲ၊ ကျောင်းအသစ်ဆောက်ရန်	မာမျိုး သမီး	၂	၇၀၀,၀၀၀	၄၅
၃ မူလတန်းကျောင်း၊ ဝရမ်းက ခြေလှမ်းချန်	မာမျိုး သား + မာမျိုး သမီး	၃	၂,၀၀၀,၀၀၀	၂၂၅
၄ မြောင်းကူး တံတား၊ ခွက်ခွံ (ဇီး၊ မာသား၊ ခင်၊ ပေး၊ ရန်)	မာမျိုး သား	၄	၂,၅၀၀,၀၀၀	၃၅၄
၅ စာသင်ကျောင်းကြမ်း၊ ခင်၊ မြေ၊ လှုပ်ပေး၊ ရန်	မာမျိုး သမီး	၅	၂,၀၀၀,၀၀၀	၂၂၅
၆ ဒီဇင်ဘာတံတားတိုးချဲ့ခြင်းချန်	မာမျိုး သမီး	၆	၆,၀၀၀,၀၀၀	၃၅၄

ဥက္ကဋ္ဌ ၊ ကျေးရွာစီမံကိန်းအထောက်အကူပြုကော်မတီမှအတည်ပြုသည်။

အမည် ဦးကျော်ဆင် လက်မှတ်  နေ့စွဲ ၂၅.၉.၂၀၁၆



လူထုထုတ်ပြန်ပုံနှိပ်ကိရိယာများ
အပိုင်း-၃ ၂၉.၂၀၁၅
ပုံစံ ၈-၄ ကျေးရွာအုပ်စုပုံနှိပ်ကိရိယာလုပ်ငန်းခွဲရွေးချယ်ခြင်းပုံစံ

လမ်းညွှန်ချက် ။ ကျေးရွာအုပ်စုပုံနှိပ်ချက်ရွေးချယ်ခြင်းအစည်းအဝေးတွင် ဤပုံစံအားလူထုထုတ်ပြန်ပုံနှိပ်ကိရိယာများကို / လက်ထောက်နည်းပညာများကို အကူအညီပြုနိုင်စွမ်းရှိစွာ ဖြည့်သွင်းရမည်။ ဤပုံစံအားဖြည့်စွဲရာတွင် ပုံနှိပ်ကိရိယာများအုပ်စုရွေးချယ်ခြင်းအစည်းအဝေးတွင် တက်ရောက်ရမည်။ CF မှ အချက်အလက်များကို MIS သို့ ထည့်သွင်းရမည်။
ကျေးရွာအုပ်စုရွေးချယ်မှု/လုပ်ငန်းအစည်းအဝေးတွင် ခေါ်ယူနိုင်ခြင်း (C.F) ၊ ဦးဆောင်အောင် (T.F)
နေ့စွဲ ၂၈-၃-၂၀၁၆
စက်ဝန်းအားအမှတ်ဖြစ်ပေးပါ (V) စက်ဝန်း (ဝ) စက်ဝန်း (ဂ) စက်ဝန်း (ဃ) စက်ဝန်း (င)
ပြည်နယ်/တိုင်း စက်နည်း ဖြန့်ဖြူးမှု ဝန်ကြီးဌာနမှ ဖြန့်ဖြူးပေးပါမည့် နည်းပညာများ

ကျေးရွာအမည်	ဆောင်ရွက်မည့် လုပ်ငန်းများ	အတိုင်အတာ	ခန့်မှန်း တိုက်ရိုက်အကျိုး ခံစားခွင့်ရှိသူများ	အဆိုပြုတင်ပြသူ	ခန့်မှန်းကျန်ကျစရိတ်			စုစုပေါင်း
					စီမံကိန်းမှ ထည့်သွင်းမှု	ကျေးရွာမှ ထည့်သွင်းမှု	အခြားထည့်သွင်းမှု (ခေါ်ပြုပါ) ထည့်သွင်းငွေ ၊ အမည်/အဖွဲ့	
မူးသား	အလုပ်အကိုင်၊ အခြားအလုပ်များ	၁၂၄' x ၆၆' ၊ ၂၂၄' x ၁၀'	၂၉၄	□ ကျား □ မ ✓ ကျား+မ	၂၂၀၀၀၀၀			၂၂၀၀၀၀၀
ပုံဆွဲ	အလုပ်အကိုင်	- ၉ နေ့စွဲ အမှတ်-၂၀၆၀	၅၅၅	□ ကျား □ မ ✓ ကျား+မ	၂၅၀၀၀၀၀			၂၅၀၀၀၀၀
ကတောက်ထာ	အလုပ်အကိုင်	- ၃၀ x ၂၀ x ၉ - ၀"	၁၃၆	□ ကျား ✓ မ □ ကျား+မ	၃၂၀၀,၀၀၀			၃၂၀၀,၀၀၀
မူးလယ် / မဟောက်အောင်	အလုပ်အကိုင်	- ၃၂' x ၁၀' - ၀"	၄၂	□ ကျား □ မ ✓ ကျား+မ	၃,၀၀၀,၀၀၀			၃,၀၀၀,၀၀၀
လယ်ယာ	အလုပ်အကိုင်	- ၅၀' x ၂၄' x ၃၀' - ၆"	၂၉၈	□ ကျား □ မ ✓ ကျား+မ	၃၂၀၀,၀၀၀			၃၂၀၀,၀၀၀

ရက်စွဲ: ကျေးရွာအုပ်စု စီ/ထောက်ကော်မတီ ၂၀၁၆
အမည် ဦးသာထွန်း၊ လက်မှတ် [Signature] ရက်စွဲ ၂၈-၃-၂၀၁၆
ဒေါ်သိန်းမြ



လူထုဝဟိုပြုစီမံကိန်းစီမံကိန်းလက်ဖွဲ့
အပိုင်း-၃ ၂၉.၉.၂၀၁၅
ပုံစံ ၀-၄ ကျေးရွာအုပ်စုစီမံကိန်းလုပ်ငန်းခွဲရွေးချယ်ခြင်းပုံစံ

လမ်းညွှန်ချက် ။ ကျေးရွာအုပ်စုစီမံချက်ရေးဆွဲသည့်အစည်းအဝေးတွင် ဤပုံစံအားလူထုဆွဲချက်များ / လက်ထောက်နည်းပညာများတို့၏ အကူအညီဖြင့်ပြင်ဆင်ရာ ပြည်သူ့အဖွဲ့များ
ဤပုံစံအားပြင်ဆင်ရာတွင် ဦးစီးဌာနအုပ်စုမှူး၊ တိုင်းဒေသကြီးအစိုးရအဖွဲ့ဝင်များ၊ CF မှ အချက်အလက်များကို MIA သို့ ထည့်သွင်းရေးမည်။
ကျေးရွာအုပ်စုရေးမှူး/ဝန်ထမ်းအမည် ဧ.အိုင်.အိုင်.အိုင်. (C.F.)၊ ဦး. ဦး. မင်း. အောင် (T.F.)
စက်ဝန်းအားအမှတ်ပြစ်ပေးပါ (V)၊ စက်ဝန်း (O)၊ စက်ဝန်း (P)၊ စက်ဝန်း (G)
နေ့စွဲ ၂၀. ၃. ၂၀၁၆
ပြည်နယ်/ကြီး(ခ) မြို့နယ် ဦးစီးဌာန

ကျေးရွာအမည်	ဆောင်ရွက်မည့် လုပ်ငန်းများ	အတိုင်းအတာ	စနစ်မှန် တိုက်ရိုက်အကျိုး ဖြစ်စေနိုင်မှုများ	အဆိုပြုတင်ပြသူ	စီမံကိန်းမှ ထည့်သွင်းမှု			စုစုပေါင်း
					စီမံကိန်းမှ ထည့်သွင်းမှု	ကျေးရွာမှ ထည့်သွင်းမှု	အခြားထည့်သွင်းမှု (ခေါ်ပြုပါ) ထည့်သွင်းငွေ ၊ အမည်/အဖွဲ့	
မူးသား	မူးသားကျောင်း၊ မြို့ပြအိုင်	-၅၀ x ၂၄ x ၁၁	၂၉၄	□ ကျား □ မ ၁ ကျား + ၁ မ	၂,၄၀၀,၀၀၀			၂,၄၀၀,၀၀၀
ပဲ့ဒင်း	မာကြိုလှိုင်၊ အသက်ကလေးအား ခြင်	-၂၀ x ၁၂ x ၂၁	၅၅၅	□ ကျား □ မ ၁ ကျား + ၁ မ	၄,၈၀၀,၀၀၀			၄,၈၀၀,၀၀၀
ကတောက်ဖာ	မာကြိုကျောင်း၊ မြို့ပြအိုင်	၃၀ x ၂၀ x ၉	၅၅	□ ကျား □ မ ၁ ကျား + ၁ မ	၂,၀၀၀,၀၀၀			၂,၀၀၀,၀၀၀
မူးလယ်/ မဟောက်ဆောင်	ကျောင်း၊ မြို့ပြအိုင်	-၄ x ၅ - အနက် ၂၀၀၀	၃၂၃	□ ကျား □ မ ၁ ကျား + ၁ မ	၂,၅၀၀,၀၀၀			၂,၅၀၀,၀၀၀
လယ်ယာ	ကျောင်း၊ မြို့ပြအိုင်	-၂၇ x ၁၀ x ၇	၆၅၀	□ ကျား □ မ ၁ ကျား + ၁ မ	၄,၅၀၀,၀၀၀			၄,၅၀၀,၀၀၀

ရာထူး မဲကျေးရွာအုပ်စု စီ/ထောက်တော်မတ် ၃၅၅၆ အမည် ဦးသာတို့စုလက်မှတ် ၂-၁၆ ရက်စွဲ ၂၀. ၃. ၂၀၁၆

ဧ.အိုင်.အိုင်.အိုင်. သိန်း



လူထုဝေဟင်္ဂါပြစ်ပိတ်နန်းစီမံကိန်းလက်ဖွဲ့
အပိုင်း-၃ ၂၉.၂၀၁၅
ပုံစံ ၈-၄ ကျေးရွာအုပ်စုစီမံကိန်းလုပ်ငန်းခွဲရွေးချယ်ခြင်းပုံစံ

လမ်းညွှန်ချက် ။ ကျေးရွာအုပ်စုစီမံချက်ရေးဆွဲသည့်အစည်းအဝေးတွင် ဤပုံစံအားလူထုစည်းရုံးရေးမျှ / လက်ထောက်နည်းပညာများကို၏ အကူအညီဖြင့်ပြည်တွင်း ဖြည့်သွင်းရမည်။
ဤပုံစံအားပြည်တွင်းရွာပြည်တွင်းပြုမိကကျေးရွာအုပ်စုဖွဲ့ပြီးတိုးတက်ရေးစီမံချက်တွင်နောက်ဆက်တွဲအဖြစ်တွဲထားရမည်။ CF မှ အချက်အလက်များကို MIS သို့ ထည့်သွင်းရမည်။
ကျေးရွာစည်းရုံးရေးမှူး/ဝန်ထမ်းအမည် ဒေါ်ခင်အောင် (C.F) ၂၉. နိုဝင်. ၂၀၁၅ ဝက်ဝန်း(၁) ဝက်ဝန်း(၂) ဝက်ဝန်း(၃) ဝက်ဝန်း(၄)

နေ့စွဲ ၂၈.၃.၂၀၁၆ ပြည်နယ်/တိုင်း စစ်ကိုင်း ပြို့နယ် မာချ်မောက် ကျေးရွာအုပ်စု မူးသား

ကျေးရွာအမည်	ဆောင်ရွက်မည့် လုပ်ငန်းများ	အတိုင်းအတာ	ခန့်မှန်း တိုက်ရိုက်အကျိုး ခံစားရွက်ရှိသူများ	အဆိုပြုသင်ပြသူ	ခန့်မှန်းကျန်ကျစရိတ်			စုစုပေါင်း
					စီမံကိန်းမှ ထည့်ဝင်မှု	ကျေးရွာမှ ထည့်ဝင်မှု	အခြားထည့်ဝင်မှု (ဖော်ပြပါ) ထည့်ဝင်ငွေ အမည်/အဖွဲ့	
မင်္ဂလာ	မြောက်ကျောက်တန်း အားကစားဦးစီးဌာန ခင်းယူခြင်း	၁၀ x ၁၀ x ၅	၃၅၄	မာကျား <input type="checkbox"/> မ <input type="checkbox"/> ကျား + မ	၂၅၀၀၀၀			၂၅၀၀၀၀
				<input type="checkbox"/> ကျား <input type="checkbox"/> မ				
				<input type="checkbox"/> ကျား + မ				
				<input type="checkbox"/> ကျား <input type="checkbox"/> မ				
				<input type="checkbox"/> ကျား + မ				
				<input type="checkbox"/> ကျား <input type="checkbox"/> မ				
				<input type="checkbox"/> ကျား + မ				

ရာထူး ကျေးရွာအုပ်စု စီမံကိန်းစီမံကိန်းဦးစီးဌာန

အမည် ဦးသာလွင် လက်မှတ် [Signature] ရက်စွဲ ၂၈.၃.၂၀၁၆

ခေါ်ဆိုသူ ဒေါ်ခင်အောင်



လူထုဝဟိုပြုစီမံကိန်းစီမံကိန်းလက်ဖွဲ့

အပိုင်း-၃ ၉.၉.၂၀၁၅

ပုံစံ ၈-၄ ကျေးရွာအုပ်စုစီမံကိန်းလုပ်ငန်းခွဲရွေးချယ်ခြင်းပုံစံ

လမ်းညွှန်ချက် ၊ ကျေးရွာအုပ်စုစီမံချက်ရေးဆွဲသည့်အစည်းအဝေးတွင် ဤပုံစံအတိုင်းရရှိခဲ့ပြီး / လက်ထောက်နည်းပညာများကို အကူအညီပြု၍ ပြည့်စုံစွာ ပြည့်ဆည်းရမည်။ ဤပုံစံအားပြည့်စုံစွာပြည့်ဆည်းပြီးပါက ကျေးရွာအုပ်စုဖွဲ့စည်းရေးစီမံချက်တွင် နောက်ဆုံးအခြေခံထားရမည်။ CF မှ အချက်အလက်များကို MIS သို့ ထည့်သွင်းရမည်။
 ကျေးရွာအစည်းရုံးရေးမှ/ဝန်ထမ်းအမည် **ဒေါ်ခင်အောင် (C.F.) ၊ ဦးခင်မင်း၊ ဒေါ်အောင် (T.F.)**
 နေရပ် **၁၈-၃-၂၀၁၆**
 ပြည်နယ်/တိုင်း **စစ်ကိုင်း**၊ ပြို့နယ် **မင်္ဂလာဒုံ**၊ မြို့နယ် **မင်္ဂလာဒုံ**

ကျေးရွာအမည်	ဆောင်ရွက်မည့် လုပ်ငန်းများ	အတိုင်းအတာ	ခန့်မှန်း တိုက်ရိုက်အကျိုး ခံစားခွင့်ရှိသူများ	အဆိုပြုတင်ပြသူ	ခန့်မှန်းကျန်ကျစေရိတ်			စုစုပေါင်း
					စီမံကိန်းမှ ထည့်သွင်းမှု	ကျေးရွာမှ ထည့်သွင်းမှု	အခြားထည့်သွင်းမှု (ဖော်ပြပါ) ထည့်သွင်းငွေ ၊ အမည်/အဖွဲ့	
မူးသာ	မူးသာရွာအစည်းရုံး	၂၅၀ x ၂၅၀	၂၅၀	□ ကျား □ မ အကျား+မ	၂,၅၀၀,၀၀၀			၂,၅၀၀,၀၀၀
မဲခွင်	မဲခွင်ရွာအစည်းရုံး	၂၅၀ x ၂၅၀	၂၅၀	□ ကျား □ မ အကျား+မ	၄,၅၀၀,၀၀၀			၄,၅၀၀,၀၀၀
လင်စာယ	လင်စာယရွာအစည်းရုံး	၂၅၀ x ၂၅၀	၂၅၀	□ ကျား □ မ အကျား+မ	၂,၅၀၀,၀၀၀			၂,၅၀၀,၀၀၀
မူးသာ / မင်္ဂလာဒုံ	မူးသာရွာအစည်းရုံး	၂၅၀ x ၂၅၀	၂၅၀	□ ကျား □ မ အကျား+မ	၂,၅၀၀,၀၀၀			၂,၅၀၀,၀၀၀
မင်္ဂလာဒုံ	မင်္ဂလာဒုံရွာအစည်းရုံး	၂၅၀ x ၂၅၀	၂၅၀	□ ကျား □ မ အကျား+မ	၂,၅၀၀,၀၀၀			၂,၅၀၀,၀၀၀

ကျေးရွာအုပ်စု စီမံကိန်းစီမံကိန်းအဖွဲ့ဝင်များ၏ လက်မှတ်: **၂၀၁၆ ခုနှစ် ဇူလိုင်လ ၂၀ ရက်**

ဒေါ်ခင်အောင်

ဦးခင်မင်း



လူထုထုတ်ပြန်စီမံကိန်းစီမံကိန်းလက်ဖွဲ့
အပိုင်း-၃ ၂၉.၂၀၁၅

ပုံစံ - ၀-၁၂ - အစည်းအဝေးတက်ရောက်သူများ (FORM PC 12)

အစည်းအဝေးအမျိုးအစား - အစည်းအဝေး
အဖွဲ့အစည်း - အစည်းအဝေး
အဖွဲ့အစည်း - အစည်းအဝေး
အဖွဲ့အစည်း - အစည်းအဝေး

လက်မှတ်စီမံကိန်း အစည်းအဝေးအကျဉ်းချုပ် အချက်အလက်များ		အစည်းအဝေးအကျဉ်းချုပ် အချက်အလက်များ	
အစည်းအဝေးအကျဉ်းချုပ် အချက်အလက်များ		အစည်းအဝေးအကျဉ်းချုပ် အချက်အလက်များ	
ရက်စွဲ	၁၉.၂.၂၀၁၆	စီမံကိန်းစီမံကိန်းအဖွဲ့အစည်း(၂) နေရာ	စီမံကိန်းစီမံကိန်းအဖွဲ့အစည်း(၃) နေရာ
ပြည်နယ်/တိုင်းဒေသကြီး	ဗဟိုဒေသ	မြို့နယ်	မြို့နယ်
စက်ဝိုင်း	စက်ဝိုင်း	အဖွဲ့အစည်း	အဖွဲ့အစည်း

အစည်းအဝေးအကျဉ်းချုပ် အချက်အလက်များ

စဉ်	အမည်	ကျား (V)	မ (V)	အိမ်ထောင်စုကိန်းရက် (V) ^(၁)	လူမျိုး	လက်မှတ်
၁.	စိုးစံဝင်း	✓		✓	ကချင်	[Signature]
၂.	စိုးစံဝင်း	✓		✓	"	[Signature]
၃.	စိုးစိုးအေး	✓		✓	"	[Signature]
၄.	စိုးစံဝင်း	✓		✓	"	[Signature]
၅.	စိုးစံဝင်း	✓		✓	"	[Signature]
၆.	စိုးစံဝင်း	✓		✓	"	[Signature]
၇.	စိုးစံဝင်း	✓		✓	"	[Signature]
၈.	စိုးစံဝင်း	✓		✓	"	[Signature]
၉.	စိုးစံဝင်း	✓		✓	"	[Signature]
၁၀.	စိုးစံဝင်း	✓		✓	"	[Signature]
၁၁.	စိုးစံဝင်း	✓		✓	"	[Signature]
၁၂.	စိုးစံဝင်း	✓		✓	"	[Signature]
၁၃.	စိုးစံဝင်း	✓		✓	"	[Signature]
စုစုပေါင်း						

(၁) အိမ်ထောင်စုကိန်းရက်စီမံကိန်းအဖွဲ့အစည်း အဖွဲ့အစည်း/အဖွဲ့အစည်း အိမ်ထောင်စု တစ်စုကို ကိုယ်စားပြုရမည်ဟုဆို အမှတ်ကြိုပါ။



လူထုဝဟိုပြုစီမံကိန်း၊စီမံကိန်းလက်ခွဲ
အပိုင်း-၃ ၂၉-၉-၂၀၁၅

ပုံစံ - ၈-၁၂ - အစည်းအဝေးထောက်ရောက်သူများ (FORM PC 12)

လမ်းညွှန် စီမံကိန်း အစည်းအဝေးအားအကျဉ်းချုပ် အသုံးပြုရန် လူထုဝဟိုပြုရန် ကျေးဇူးတင် ကျွေးမွေးမှုက ကျေးဇူးတင် ကျွေးမွေးမှုပုံစံ စစ်ဆေးပုံစံ ၂ စီမံကိန်းစက်ဝန်းအချိန်စာယာယီ အစည်းအဝေးထောက်ရောက်သူများစာရင်းကို ဖြည့်သွင်းရန်

စည်းရုံးရေးမှူးအမည် ဇော် ခိုင် ခင်

ရက်စွဲ ၁၉.၇.၂၀၁၆

စီမံကိန်းစက်ဝန်းအမှတ်ဖြစ်ပါ (✓) စက်ဝန်း (၂) စက်ဝန်း (၃) စက်ဝန်း (၄)

ပြည်နယ်/တိုင်းဒေသကြီး မကီကိုင် မြို့နယ် မနု၊မောက် ကျေးရွာအုပ်စု မူ့သာ ကျေးရွာ မန္တလေး

အစည်းအဝေးခေါင်းစဉ်: ပထမအကြိမ်အစည်းအဝေး

စဉ်	အမည်	ကျား (✓)	မ (✓)	အိမ်ထောင်စုကိုယ်စားလှယ် (✓) (၀)	လူမျိုး	လက်မှတ်
၁၄.	ဒေါ်ခင်မေ	✓		✓	ကရင်	စံ
၁၅.	ဒေါ်ကျော်စွာ	✓		✓	မ	ကျော်စွာ
၁၆.	ဒေါ်အောင်အောင်	✓		✓	မ	အောင်အောင်
၁၇.	ဒေါ်အိန်အိန်	✓		✓	မ	အိန်အိန်
၁၈.	ဒေါ်အောင်အိန်	✓		✓	မ	အောင်အိန်
၁၉.	ဒေါ်အောင်အိန်	✓		✓	မ	အောင်အိန်
၂၀.	ဒေါ်အောင်အိန်	✓	✓	✓	မ	အောင်အိန်
၂၁.	ဒေါ်အောင်အိန်	✓	✓	✓	မ	အောင်အိန်
၂၂.	ဒေါ်အောင်အိန်	✓	✓	✓	မ	အောင်အိန်
၂၃.	ဒေါ်အောင်အိန်	✓	✓	✓	မ	အောင်အိန်
၂၄.	ဒေါ်အောင်အိန်	✓	✓	✓	မ	အောင်အိန်
၂၅.	ဒေါ်အောင်အိန်	✓	✓	✓	မ	အောင်အိန်
၂၆.	ဒေါ်အောင်အိန်	✓	✓	✓	မ	အောင်အိန်

(၀) အိမ်ထောင်စုကိုယ်စားလှယ်၊ အမျိုးသား/အမျိုးသမီး အိမ်ထောင်စု တစ်ခုကို ကိုယ်စားပြုသူမည်သူမဆို အမှတ်ဖြစ်ပါ။



လူထုဝတ်ပြုစီမံကိန်းစီမံကိန်းလက်စွဲ
အပိုင်း-၃ ၂၉.၂၀၁၅

ပုံစံ - ၈-၁၂ - အစည်းအဝေးထောက်ပံ့ရေးကိရိယာများ (FORM PC 12)

လမ်းညွှန်၊ စီမံကိန်း အစည်းအဝေးအစီအစဉ်တွင် အသုံးပြုရန် လူထုဝတ်ပြုစီမံကိန်းအဖွဲ့ဝင်များအား ကျေးဇူးပြု၍ ကျွမ်းကျင်စွာ ပံ့ပိုးဆောင်ရွက်ပေးရန်အတွက် အစည်းအဝေးထောက်ပံ့ရေးကိရိယာများအတွက် ဖြည့်သွင်းရန်

စည်းရုံးရေးမှူးအမည် ဇော်စိုးစင်စွဲ

မှတ်စွဲ ၇၉.၂.၂၀၁၅ စီမံကိန်းစာတမ်းအမှတ်ဖြစ်ပါသည်။ စက်ဝန်း(၁) စက်ဝန်း(၂) စက်ဝန်း(၃) စက်ဝန်း(၄)

ဖြည့်နှယ်/ တိုင်ဆောင်ကြီး စစ်ကိုင်း မြို့နယ် မင်းဇော် ကျေးရွာ မင်းဇော် ကျေးရွာ မင်းဇော် မြို့နယ်

စဉ်	အမည်	ကျား (✓)	မ (✓)	အိမ်ထောင်စုတိုက်စားလှယ် (✓)(၁)	လူမျိုး	လက်မှတ်
၂၇.	ဇော်စိုးစင်စွဲ	✓	✓	✓	ကချင်	၁၅/၁၅
၂၈.	ဇော်စိုးစင်စွဲ	✓	✓	✓	မ	၁၅/၁၅
၂၉.	ဇော်စိုးစင်စွဲ	✓	✓	✓	မ	၁၅/၁၅
၃၀.	ဇော်စိုးစင်စွဲ	✓	✓	✓	မ	၁၅/၁၅
၃၁.	ဇော်စိုးစင်စွဲ	✓	✓	✓	မ	၁၅/၁၅
၃၂.	ဇော်စိုးစင်စွဲ	✓	✓	✓	မ	၁၅/၁၅
၃၃.	ဇော်စိုးစင်စွဲ	✓	✓	✓	မ	၁၅/၁၅
၃၄.	ဇော်စိုးစင်စွဲ	✓	✓	✓	မ	၁၅/၁၅
၃၅.	ဇော်စိုးစင်စွဲ	✓	✓	✓	မ	၁၅/၁၅
၃၆.	ဇော်စိုးစင်စွဲ	✓	✓	✓	မ	၁၅/၁၅
စုစုပေါင်း						

(၁) အိမ်ထောင်စုတိုက်စားလှယ်ဖြစ်ပါသည်။ အမျိုးသား/အမျိုးမီး၊ အိမ်ထောင်စု တစ်ခုကို တိုက်စားပြုလုပ်သူမဆို အမှတ်ဖြစ်ပါသည်။



ဒီသစ်လတာက စုစုပေါင်း
 လူထုပတ်ဝန်းကျင်ထိခိုက်မှုလျှော့ချရေး
 အစီအစဉ် ၂၀၂၀-၂၀၂၁
 ပုံစံ - ၈-၀၂ - အစည်းအဝေးတက်ရောက်သူများ (FORM PC 12)
 ပေါင်း - ၇၂ လူတို့

လက်ညှိုး၊ စီမံကိန်း၊ အစည်းအဝေးအားလုံးတွင် အသုံးပြုရန်၊ လူထုပတ်ဝန်းကျင်ထိခိုက်မှုလျှော့ချရေး အစီအစဉ် ၂၀၂၀-၂၀၂၁ အစည်းအဝေးတက်ရောက်သူများ

ရက်စွဲ: ၁၀. ၃. ၂၀၁၆

ပြည်နယ်/တိုင်းဒေသကြီး: မန္တလေး

မြို့နယ်: မြင်းခြံ

စီမံကိန်းစက်ဝန်းအမှတ်(၁) စီမံကိန်း(၂) စီမံကိန်း(၃) စီမံကိန်း(၄)

ကျေးရွာအုပ်စု: မြင်းခြံမြို့နယ်

ကျေးရွာအုပ်စုအမှတ်: ၁၀၂

ကျေးရွာအုပ်စုအမည်: မြင်းခြံမြို့နယ်

အစည်းအဝေးအစီအစဉ်: ဒုတိယအကြိမ်အစည်းအဝေး

စဉ်	အမည်	ကျား (✓)	မ (✓)	အိမ်ထောင်စုကိုယ်စားလှယ် (✓)	လူမျိုး	လက်မှတ်
၁	ဒေါ်ခင်စန်း	✓		✓	ဗမာ	[Signature]
၂	ဒေါ်ခင်စန်း	✓		✓	ဗမာ	[Signature]
၃	ဒေါ်ခင်စန်း	✓		✓	ဗမာ	[Signature]
၄	ဒေါ်ခင်စန်း	✓		✓	ဗမာ	[Signature]
၅	ဒေါ်ခင်စန်း	✓		✓	ဗမာ	[Signature]
၆	ဒေါ်ခင်စန်း	✓		✓	ဗမာ	[Signature]
၇	ဒေါ်ခင်စန်း	✓		✓	ဗမာ	[Signature]
၈	ဒေါ်ခင်စန်း	✓		✓	ဗမာ	[Signature]
၉	ဒေါ်ခင်စန်း	✓		✓	ဗမာ	[Signature]
၁၀	ဒေါ်ခင်စန်း	✓		✓	ဗမာ	[Signature]
၁၁	ဒေါ်ခင်စန်း	✓		✓	ဗမာ	[Signature]
၁၂	ဒေါ်ခင်စန်း	✓		✓	ဗမာ	[Signature]
၁၃	ဒေါ်ခင်စန်း	✓		✓	ဗမာ	[Signature]

(၁) အိမ်ထောင်စုကိုယ်စားလှယ်၊ အမျိုးသား/အမျိုးသမီး၊ အိမ်ထောင်စု တစ်ခုကို ကိုယ်စားပြုသူမည်သူမဆို အမှတ်ရရှိပါ။



လူထုလိုအပ်မှုစီမံကိန်းစီမံကိန်းလက်စွဲ
အပိုင်း-၃ ၉-၉.၂၀၁၅

ပုံစံ - ၈-၁၂ - အစည်းအဝေးထောက်ပံ့ရေးစာရွက် (FORM PC 12)

လမ်းညွှန်၊ စီမံကိန်း အစည်းအဝေးအားလုံးတွင် အသုံးပြုရန် လူထုစည်းရုံးရေးမှူးက ကျေးဇူးပြု၍ တွင်းဆင်းစဉ် စစ်ဆေး၍ ပုံစံ ၂ စီမံကိန်းစာတမ်းအချိန်ယောယပါ အစည်းအဝေးထောက်ပံ့ရေးစာရွက်အရင်းကို ဖြည့်သွင်းရန်

စည်းရုံးရေးမှူးအမည် ဒေါ် ဒိုင်ခင်ခင်

ရက်စွဲ၊ ၂၀၁၃.၂၀.၁၆ စီမံကိန်းစာတမ်းအမှတ်ဖြစ်ပါ (✓) စာတမ်း (၂) စာတမ်း (၃) စာတမ်း (၄)

ပြည်နယ်/တိုင်းဒေသကြီး မကွေး ပြို့နယ် မိုးစတော် ကျေးရွာအုပ်စု ကျေးရွာ

စက်ကိုင် များသား ယဇ်ကျွင်း

အစည်းအဝေးခေါင်းစဉ်၊ ဒုတိယပတ်စပတ်စ် အစည်းအဝေး

စဉ်	အမည်	ကျား (✓)	မ (✓)	အိမ်ထောင်စုတိုက်စားလွယ် (✓) (၁)	လူမျိုး	လက်မှတ်
၁၄	ဒေါ်ခင်ခင်	✓		✓	ဧကဒန်	စက်ကိုင်
၁၅	ဒေါ်ခင်ခင်	✓	✓	✓	"	စက်ကိုင်
၁၆	ဒေါ်ခင်ခင်	✓	✓	✓	"	စက်ကိုင်
၁၇	ဒေါ်ခင်ခင်	✓	✓	✓	"	စက်ကိုင်
၁၈	ဒေါ်ခင်ခင်	✓	✓	✓	"	စက်ကိုင်
၁၉	ဒေါ်ခင်ခင်	✓	✓	✓	"	စက်ကိုင်
၂၀	ဒေါ်ခင်ခင်	✓	✓	✓	"	စက်ကိုင်
၂၁	ဒေါ်ခင်ခင်	✓	✓	✓	"	စက်ကိုင်
၂၂	ဒေါ်ခင်ခင်	✓	✓	✓	"	စက်ကိုင်
၂၃	ဒေါ်ခင်ခင်	✓	✓	✓	"	စက်ကိုင်
၂၄	ဒေါ်ခင်ခင်	✓	✓	✓	"	စက်ကိုင်
၂၅	ဒေါ်ခင်ခင်	✓	✓	✓	"	စက်ကိုင်
၂၆	ဒေါ်ခင်ခင်	✓	✓	✓	"	စက်ကိုင်

(၁) အိမ်ထောင်စုစီမံခြင်းမရှိပါ။ အမျိုးသား/အမျိုးသမီး အိမ်ထောင်စု တစ်စုကို ကိုယ်စားပြုလုပ်သည်ဖြစ်မှဆို အမှတ်ဖြစ်ပါ။



လူထုဝဟိုပြုစီမံကိန်းစီမံကိန်းလက်စွဲ
အပိုင်း-၃ ၂၉-၉-၂၀၁၅

ပုံစံ - ၈-၁၂ - အစည်းအဝေးတက်ရောက်သူများ (FORM PC 12)

လမ်းညွှန် စီမံကိန်း အစည်းအဝေးအားရပ်တွင် အသုံးပြုရန်၊ လူထုစည်းရုံးရေးများက ကျေရာသို့ တွင်းဆင်းစဉ် စစ်ဆေး၍ ပုံစံ ၂ စီမံကိန်းစာတမ်းအချိန်ယောယပါ အစည်းအဝေးတက်ရောက်သူများစာရင်းကို ဖြည့်သွင်းရန်

စည်းရုံးရေးမှူးအမည် ဇော်စိုးစင်စွဲ

မှတ်စွဲ၊ ၁၀.၃.၂၀၁၆ စီမံကိန်းစာတမ်းအမှတ်ဖြစ်ပါ (✓) စက်ဝန်း (၂) စက်ဝန်း (၃) စက်ဝန်း (၄)

ပြည်နယ်/တိုင်းဒေသကြီး စစ်ကိုင်း ပြို့နယ် မင်းဇော်လေး ကျေးရွာအုပ်စု မင်းမြိုင်

အစည်းအဝေးစခန်းအစဉ်၊ ဥပမာအားဖြင့် နာမည်၊ နာမည်

စဉ်	အမည်	ကျား (✓)	မ (✓)	အိမ်ထောင်စုတိုက်စားလှယ် (✓) (၀)	လူမျိုး	လက်မှတ်
၂၇	ဦးကျော်စွဲ	✓		✓	ဧကဒိန်	
၂၈	ဦးဌိန်မာ	✓		✓	မ	
၂၉	ဦးစတုန်	✓		✓	မ	
၃၀	ဦးအောင်မြိုင်	✓		✓	မ	
၃၁	ဦးစောစံထွန်း	✓		✓	မ	
၃၂	ဦးစောစံစိန်	✓		✓	မ	
၃၃	ဦးဌိန်စွဲ	✓		✓	မ	
၃၄	ဦးစောစံစွဲ	✓		✓	မ	
၃၅	ဦးစောစံ	✓		✓	မ	
၃၆	ဦးသိန်းကြည်	✓		✓	မ	
၃၇	ဦးတင်လှ	✓		✓	မ	
၃၈	ဦးသန်းကျော်	✓		✓	မ	
၃၉	ဦးအောင်မြိုင်	✓		✓	မ	

(၀) အိမ်ထောင်စုတိုက်စားလှယ်၊ အမျိုးသား/အမျိုးမီး၊ အိမ်ထောင်စု တစ်စုကို တိုက်စားပြုလုပ်သည်ဟုဆို အမှတ်ဖြစ်ပါ။



လူထုပတ်ပြုစီမံကိန်းစီမံကိန်းလက်ဖွဲ့
အစဉ်-၃ ၉-၉-၂၀၁၅

ပုံစံ - ၈-၀-၂ - အစဉ်အဆက်ရောက်သူများ (FORM PC 12)

လက်ညှိုး၊ စီမံကိန်း အစဉ်အဆက်အားလုံးတွင် အသုံးပြုရန်၊ လူထုပတ်ပြုစီမံကိန်းအစဉ်အဆက်တွင် ပုံစံ ၂ စီမံကိန်းစီမံကိန်းအစဉ်အဆက်အားလုံးအတွက်ရောက်

သူများစာရင်းကို ပြုစုပေးရန်

စဉ်စွဲ/အစဉ်အဆက် အစဉ်စွဲ ၁၀.၃.၂၀၁၆

ရက်စွဲ ၁၀.၃.၂၀၁၆

ပြည်နယ်/တိုင်းဒေသကြီး မြို့နယ် မြို့နယ်

စီမံကိန်းစီမံကိန်းအမှတ်ဖြစ်ပါ (✓) စက်ဝန်း(၂) စက်ဝန်း(၃) စက်ဝန်း(၄)

ကျေးရွာအုပ်စု မြို့နယ် မြို့နယ်

ကျေးရွာအုပ်စု မြို့နယ် မြို့နယ်

အစဉ်အဆက်ရောက်သူများ စီမံကိန်းစီမံကိန်းအစဉ်အဆက်

စဉ်	အမည်	ဘွား (✓)	မိ (✓)	အိမ်ထောင်စုကိုယ်စားလှယ် (✓)	လူမျိုး	လက်မှတ်
၄၀.	ဇော်ဖြူစိန်		✓	✓	ကရင်	ဇော်ဖြူစိန်
၄၁.	ဇော်မယ်လှ		✓	✓	"	မယ်လှ
၄၂.	ဇော်ဖျားစော		✓	✓	"	ဖျားစော
၄၃.	ဇော်သန်းတင်		✓	✓	"	သန်းတင်
၄၄.	ဇော်ဖြူစိန်		✓	✓	"	ဖြူစိန်
၄၅.	ဇော်စားတင်		✓	✓	"	စားတင်
၄၆.	ဦးစောဝဲ	✓	✓	✓	"	စောဝဲ
၄၇.	ဇော်စန်းစော		✓	✓	"	စန်းစော
၄၈.	ဦးစောဝဲ	✓	✓	✓	"	စောဝဲ
၄၉.	ဦးကျော်စော	✓	✓	✓	"	ကျော်စော
၅၀.	ဦးမောင်မောင်	✓	✓	✓	"	မောင်မောင်
၅၁.	မောင်အောင်	✓	✓	✓	"	အောင်
၅၂.	မောင်အောင်	✓	✓	✓	"	အောင်

(၁) အိမ်ထောင်စုကိုယ်စားလှယ် (✓)၊ အမျိုးသား/အမျိုးသမီး အိမ်ထောင်စု တစ်စုကို ကိုယ်စားပြုသူပုဂ္ဂိုလ်တစ်ဦးအဖြစ်ရောက်ရှိပါသည်။



လူထုဝဟိုပြုစီမံကိန်းစီမံကိန်းလက်စွဲ
အပိုင်း-၃ ၂၉-၉-၂၀၁၅

ပုံစံ - ၈-၁၂ - အစည်းအဝေးတက်ရောက်သူများ (FORM PC 12)

လမ်းညွှန်၊ စီမံကိန်း အစည်းအဝေးအားလုံးတွင် အသုံးပြုရန်၊ လူထုစည်းရုံးရေးအဖွဲ့အစည်းများက ကျေးဇူးတင်ပေးသည့် စာမျက်နှာပုံစံ ၂ စီမံကိန်းစီမံကိန်းအဖွဲ့၏အဖွဲ့ဝင်များအစည်းအဝေးတက်ရောက်သူများအားလုံးကို ပြည့်စုံစွာ ပြုစုရန်အတွက် ခေါ်ဆိုပါမည်။

ရက်စွဲ: ၁၀.၃.၂၀၁၆

ပြည်နယ်/တိုင်းဒေသကြီး ဝစ်ကိုင်၊ မြို့နယ် ဗန္ဓုမောက်၊ ကျေးရွာအုပ်စု မြူးဘား၊ ကျေးရွာ ဗင်လှိုင်၊

စီမံကိန်းစီမံကိန်းအဖွဲ့ဝင်(✓) မှတ်တမ်း(၂)မှတ်တမ်း(၃)မှတ်တမ်း(၄)

အစည်းအဝေးခေါင်းစဉ်: ဥက္ကဋ္ဌအဖွဲ့ဝင်များ

စဉ်	အမည်	ကျား (✓)	မ (✓)	အိမ်ထောင် ရက်စွဲ (✓)	လူမျိုး	လက်မှတ်
၅၃	ဒေါ်ခင်မာ	✓			ကချင်	
၅၄	ဒေါ်ခင်မာ	✓		✓	"	
၅၅	ဒေါ်ခင်မာ	✓		✓	"	
၅၆	ဒေါ်ခင်မာ	✓		✓	"	
၅၇	ဒေါ်ခင်မာ	✓		✓	"	
၅၈	ဒေါ်ခင်မာ	✓		✓	"	
၅၉	ဒေါ်ခင်မာ	✓		✓	"	
၆၀	ဒေါ်ခင်မာ	✓		✓	"	
၆၁	ဒေါ်ခင်မာ	✓		✓	"	
၆၂	ဒေါ်ခင်မာ	✓		✓	"	
၆၃	ဒေါ်ခင်မာ	✓		✓	"	
၆၄	ဒေါ်ခင်မာ	✓		✓	"	
၆၅	ဒေါ်ခင်မာ	✓		✓	"	

(၁) အိမ်ထောင်စဉ်စီမံကိန်းစီမံကိန်း၊ အမျိုးသား/အမျိုးသမီး အိမ်ထောင်စု တစ်စုကို ကိုယ်စားပြုသူမရှိသူဆို အမှတ်ခြစ်ပါ။



စစ်ကိုင်းတိုင်းဒေသကြီး၊ ဗန်းမောက်မြို့နယ်

(က) - ၂။ ကျေးရွာအစည်းအဝေးမှတ်တမ်း

ကျေးရွာ ။ ။ ပင်လွင်

ကျေးရွာအုပ်စု။ ။ ချေးသာ

အစည်းအဝေးပြုလုပ်သည့်နေရာ။ ။ ဥက္ကဋ္ဌ နေအိမ်

နေ့စွဲ ။ ။ ၁၉. ၂. ၂၀၁၆

အကြောင်းအရာ။ ။ ပထမနှစ်

စီမံကိန်း

မိတ်ဆက်အစည်းအဝေးပထမအကြိမ်အစည်းအဝေးပြုလုပ်ခြင်း။

ဆွေးနွေးချက်များ

အစည်းအဝေးတက်ရောက်သူဦးရေ-ကျား(၂၇)ဦး နှင့်မ (၁၇)ဦး=(၄၄)ဦး

ဆွေးနွေးချက်များ

ဆွေးနွေးချက်(၁)

မိတ်ဆက်အစည်းအဝေးတွင်ကျေးရွာဥက္ကဋ္ဌမှကျေးရွာလူထုနှင့်လူထုဗဟိုပြုစီမံကိန်းမှဝန်ထမ်းများကိုမိတ်ဆက်အဖွဲ့အမှတ်စကားပြောကြားခြင်း။ ထို့နောက်ဝန်ထမ်းမှ အဖွဲ့အစည်းအမည်၊ အလှူရှင်အမည်၊ အကောင်အထည် ဖော်ဆောင်ရွက်သည့်ဌာနနှင့် စီမံကိန်းဖွဲ့စည်းပုံများနှင့် ကျား၊မရေးရာကဏ္ဍများအကြောင်း မိတ်ဆက် ရှင်းလင်းပြောကြားပြီး ကျေးရွာစေတနာ့ဝန်ထမ်းရွေးချယ်ခြင်း(က+မ)တွင် လူထု၏ အတည်ပြုချက်နှင့် မဟုတ်ဘဲ လျှို့ဝှက်ချက်မဲပေးစနစ်ဖြင့် ရွေးချယ်ခြင်း၊ လူထုပူးပေါင်းပါဝင်သော လူမှုဆန်းစစ်ခြင်းများ ပြုလုပ်သွားမည်ဖြစ်ကြောင်း ဆွေးနွေးပြောကြားခဲ့ပါသည်။

ဆွေးနွေးချက်(၂)

မိတ်ဆက်ဆွေးနွေးမှုအပြီးတွင် ကျေးရွာစေတနာ့ဝန်ထမ်း လိုက်နာရမည့် စည်းကမ်းချက်များကိုရှင်းလင်း ပြောကြား၍ ကျေးရွာလူထု ကိုယ်တိုင်လျှို့ဝှက်ချက်မဲပေးစနစ်ဖြင့် စေတနာ့ဝန်ထမ်း(က-၁)(မ-၁)ကို ရွေးချယ် ရန်ဆွေးနွေးခဲ့ပါသည်။

ဆုံးဖြတ်ချက်(၁)

ကျေးရွာလူထုမှ စီမံကိန်း၏ဖွဲ့စည်းပုံ လုပ်ဆောင်ရမည့်အချက်များနှင့် လိုက်နာကျင့်သုံးရမည့်နည်းလမ်း များကိုလိုက်နာဆောင်ရွက်ရန်၊စေတနာ့ဝန်ထမ်းရွေးချယ်ခြင်းကိစ္စနှင့်ပတ်သက်၍တက်ရောက်လာသော ကျေးရွာလူထုမှ အမှန်တကယ် လုပ်ကိုင်နိုင်သူ၊ကျေးရွာဖွံ့ဖြိုးရေးအတွက် စိတ်ပါဝင်စားမှုရှိသူ၊ပြောတက်ဆိုတက်ရှိသူများ ကို ရွေးချယ်ရန် ပြောကြားပြီး စေတနာ့ဝန်ထမ်း(က-၁)(မ-၁) ကို တက်ရောက်လာသော ကျေးရွာလူထုမှ လျှို့ဝှက်မဲစနစ် ဖြင့် ရွေးချယ်ရန်ချယ်ရန် ဆုံးဖြတ်ခဲ့သည်။ထို့နောက် လူမှုဆန်းစစ်ခြင်း(PRA)အကြောင်းတွင် ပါဝင်သောထူးခြားဖြစ်စဉ် များ၊ အမျိုးသမီးဆိုင်ရာ သုံးသပ်ချက်များ၊ အသက်မွေးဝမ်းကျောင်းဆိုင်ရာများကို ဆက်လက်ဆွေးနွေးရန် ဆုံးဖြတ်ခဲ့ကြပါသည်။

သဘောတူညီမှုများ

(၁)ကျေးရွာသူ/သားအားလုံး စီမံကိန်းမှ ရရှိလာသော ရံပုံငွေကို ကျေးရွာတွင် အကျိုးရှိစွာ သုံးစွဲရန် သဘောတူညီခဲ့ပါသည်။

(၂)ကျေးရွာစေတနာ့ဝန်ထမ်း(၂)ဦးအား လျှို့ဝှက်မဲပေးစနစ်ဖြင့်ရွေးချယ်ရန်သဘောတူညီခဲ့ကြပါသည်။

(၃)ရွေးချယ်ခံရသောစေတနာ့ဝန်ထမ်း(၂)ဦးမှာလည်းအမှန်တကယ်လုပ်ဆောင်နိုင်ကြောင်းသဘောတူညီခဲ့ပါသည်။

(၄)ထို့နောက် တက်ရောက်လာသော ကျေးရွာလူထုမှ လူမှုဆန်းစစ်ခြင်း၊(PRA)အဆင့်များ ဆက်လက်ပြုလုပ်ဆွေးနွေး ရန်သဘောတူညီခဲ့ကြပါသည်။

အစည်းအဝေးမှတ်တမ်း



စစ်ကိုင်းတိုင်းဒေသကြီး၊ ပန်းမောက်မြို့နယ်

(ခ) ဒုတိယအကြိမ်ကျေးရွာအစည်းအဝေးမှတ်တမ်း

ကျေးရွာ ။ ။ ပင်လွှဲ

ကျေးရွာအုပ်စု။ ။ မူးသား

အစည်းအဝေးပြုလုပ်သည့်နေရာ။ ။ ဓမ္မာရုံ

နေ့စွဲ ။ ၁၀-၃-၂၀၁၆

အကြောင်းအရာ။ ။ ပထမနှစ်စီမံကိန်း ဒုတိယအကြိမ်အစည်းအဝေး ဦးစားပေးလုပ်ငန်းရွေးချယ်ခြင်းနှင့် ကျေးရွာစီမံကိန်းအထောက်အကူပြုကော်မတီရွေးချယ်ခြင်း။

အစည်းအဝေးတက်ရောက်သူများ။ ။ ကျေးရွာသား(၃၃)၊ ကျေးရွာသူ(၃၈)၊ စေတနာ့ဝန်ထမ်းအမျိုး သား(၁)ဦး၊ အမျိုးသမီး(၁)ဦး

ဒုတိယအကြိမ်အစည်းအဝေးအတွက် တက်ရောက်လာသော ကျေးရွာလူထုအား အမျိုးသား/အမျိုးသမီးများအား သီးခြားခွဲ၍ လူမှုဆန်းစစ်ခြင်း(PRA)အဆင့်များ ဆက်လက်ပြုလုပ်ဆွေးနွေးခဲ့ကြပါသည်။ ၎င်းနောက် အခက်အခဲများကို ဖော်ထုတ်ခဲ့ကြသည်။ ဖော်ထုတ်ထားသော ပြဿနာ များကို အမျိုးသား/သမီးပေါင်းပြီး တူညီသော လုပ်ငန်းထွက်ပေါ်လာသည်။ ထို့နောက် အမျိုးသား/ သမီးများ၏ နောက်(၅)နှစ် မျှော်မှန်းချက်များကို ဆက်လက်ဖော်ထုတ်ခဲ့ကြသည်။ ထွက်ပေါ်လာသော လုပ်ငန်းများကို လူထုဗဟိုပြုစီမံကိန်း၏ အကျိုးဝင်သောလုပ်ငန်းများနှင့် အကျိုးမဝင်သောလုပ်ငန်း များကိုချုပ်ခွဲပြီး ကျေးရွာဖွံ့ဖြိုးလုပ်ငန်းများကိုအဆင့်သတ်မှတ်၍ ရွေးချယ်ခဲ့ကြသည်။ အမျိုးသား အတွက်

အမျိုးသမီးအတွက် ဟူ၍ ပြဿနာများကို အခြေခံပြီး ပြဿနာသစ်ပင်များကို ရေးဆွဲပြီး ပြဿနာများကို မည်သို့ဖြေရှင်းရမည်ကို ဖော်ထုတ်ခဲ့ကြသည်။ထွက်ပေါ်လာသော လုပ်ငန်းများကို အကောင်အထည်ဖော်ရန် ကျေးရွာအတွက် စီမံကိန်းအထောက်အကူပြု ကော်မတီ လိုအပ်ကြောင်း ရှင်းပြခဲ့သည်။ဒုတိယအကြိမ်အစည်းအဝေးတွင် တက်ရောက်လာသော ကျေးရွာလူထုအား ကော်မတီ ပင်များ၏ တာဝန်နှင့်ပတ္တရားများအကြောင်း ပြောကြားပြီး စီ/ထောက် ဥက္ကဋ္ဌ ကျား(၁)ဦး၊ မ

(၁)ဦး၊ဘဏ္ဍရေးစာရေး ကျား(၁)ဦး၊ဝယ်ယူရေးဆပ်ကော်မတီ ကျား(၂)၊ မ(၁)ဦး၊ စောင့်ကြည့် ကြီးကြပ်ရေး ဆပ်ကော်မတီ ကျား(၂)၊ မ(၁)ဦး၊လုပ်ငန်းလည်ပတ်ရေး နှင့် ပြုပြင်ထိန်းသိမ်းရေးဆပ်ကော်မတီ ကျား(၂) ၊မ(၁)ဦး၊ ဝေဖန်အကြံပြုတိုင်ကြားရေးဆပ်ကော်မတီ ကျား(၁)ဦး၊ မ(၁)ဦး ရပ်ရွာလူထု အားလုံးကိုယ်တိုင် လျှို့ဝှက်မဲပေးစနစ်ဖြင့် ရွေးချယ် ဆုံးဖြတ်ခဲ့ကြသည်။

ဆုံးဖြတ်ချက်များ

ကျေးရွာလူထုမှ လူထုဗဟိုပြု စီမံကိန်းတွင် ချမှတ်ထားသော ဆောင်ရန် ရှောင်ရန်များကို လိုက်နာကျင့်သုံးမည်ဖြစ်ကြောင်းကော်မတီပင်များမှကျေးရွာအတွက်အမှန်တကယ်လုပ်ကိုင်နိုင် ကြောင်း သဘောတူကြပါသည်။

ထို့နောက် လူထုဗဟိုပြု စီမံကိန်း၏ ကျင့်ပတ်များကိုလိုက်နာရန် ဆောင်ရန် ရှောင်ရန် သဘောတူ စာချုပ်ကို လက်မှတ်ရေးထိုးကြသည်။

၂၃။ ကဏ္ဍအလိုက် အခက်အခဲမှတ်တမ်း

ကဏ္ဍအလိုက် ဦးစားပေး ဖွံ့ဖြိုးရေးလုပ်ငန်းစဉ်များ
 မူရင်းအား ကျေးဇူးပြုပြီးရေး အထောက်အကူပြုပတ်ပတ်တွင် ထားရှိရပါမည်။ အခြားဌာနများနှင့် ညှိနှိုင်းရန်အတွက် မိတ္တူပေး။

	အဆင့်	လုပ်ငန်း	အဆိုပြုသူ	တ/နှစ်	လုပ်ဆောင်မည့်သူ	ပြင်ဆင် ဆောင်ရွက်ပေးသူ
အခြေခံအဆောက်အအုံ	၁	ကျေးကွန်းသွားလမ်းမြေပေးရန်	ဗိုလ်တူး ဇနီး/...../.....	ကျေးရွာအုပ်စု	ကျေးရွာအုပ်စုကြီးကော်မရှင်
	၂	တံတားဆိုးချိန် မြေပေးရန်	ဗိုလ်တူး ဇနီး/...../.....		"
	၃	မျှော်တန်းကျောင်း မြေပေးရန်	ဗိုလ်တူး ဇနီး/...../.....		"
	၄		ဗိုလ်တူး ဇနီး/...../.....		
	၅		ဗိုလ်တူး ဇနီး/...../.....		
အထောက်အကူပေးရန်အတွက် ဝန်ထမ်းများ	၁	စိုက်ပျိုးရေး နည်းပညာ	ဗိုလ်တူး ဇနီး/...../.....		စိုက်ပျိုးရေး ဌာန
	၂	မျိုးကောင်း၊ မျိုးသန့် ရရှိရန်	ဗိုလ်တူး ဇနီး/...../.....		"
	၃		ဗိုလ်တူး ဇနီး/...../.....		
	၄		ဗိုလ်တူး ဇနီး/...../.....		
	၅		ဗိုလ်တူး ဇနီး/...../.....		
ကျေးရွာအုပ်စု အထောက်အကူပေးရန်	၁	ကျွန်းမာရေးဆေးခန်း ဖွဲ့စည်း	ဗိုလ်တူး ဇနီး/...../.....		ကျွန်းမာရေး ဌာန
	၂	ဆေးဝါး များ ရရှိရန်	ဗိုလ်တူး ဇနီး/...../.....		"
	၃	ကျွန်းမာရေး ဆရာ/ဆရာမ	ဗိုလ်တူး ဇနီး/...../.....		"
	၄		ဗိုလ်တူး ဇနီး/...../.....		
	၅		ဗိုလ်တူး ဇနီး/...../.....		
ပညာရေး	၁	အထောက်အကူပေးရန် ကျောင်းဆောက်လုပ်ရေး	ဗိုလ်တူး ဇနီး/...../.....		ပညာရေး ဌာန
	၂	မူလကျောင်းဆောက်လုပ်ရေး ရန်	ဗိုလ်တူး ဇနီး/...../.....		"
	၃	ကျောင်း ဆရာ/ဆရာမ	ဗိုလ်တူး ဇနီး/...../.....		"
	၄	ကျောင်းသုံး ပစ္စည်းကိရိယာ	ဗိုလ်တူး ဇနီး/...../.....		"
	၅		ဗိုလ်တူး ဇနီး/...../.....		
အခြား	၁	ဗွယ်စင်စိုက်ပျိုးရေး	ဗိုလ်တူး ဇနီး/...../.....		ကျေးလက်ဦးစီးဌာန
	၂	ကျေးရွာအုပ်စု အထောက်အကူပေးရန်	ဗိုလ်တူး ဇနီး/...../.....		ကျေးရွာအုပ်စုကြီးကော်မရှင်
	၃	ကျေးရွာအုပ်စု အထောက်အကူပေးရန်	ဗိုလ်တူး ဇနီး/...../.....		ကျေးလက်ဦးစီးဌာန
	၄		ဗိုလ်တူး ဇနီး/...../.....		
	၅		ဗိုလ်တူး ဇနီး/...../.....		



လွှဲ VDP အရည်အသွေးထိန်းချုပ်မှု
ထိန်းချုပ်သူ

မှတ်ပုံ

ရွာ-
ဦးနှစ်

VDP မှတ်ပုံ
စာအုပ်အရက်

(၁) VDP စာရွက်စာတမ်းဦးဆုံးပုဂံ စစ်စစ်ပေး (OM အစု)

- မှတ်ပုံ (အစု)
- မာတိကာ
- စာအုပ်အရက်အစု
- PSA စာရွက်စာတမ်း PRA လုပ်ငန်းစဉ်
- စာအုပ်အရက်အစု၊ မှတ်ပုံ အစုအဝေးများ
(လုပ်ငန်းစဉ်၊ စာအုပ်အရက်အစု)
- စာအုပ်အရက်အစု၊ မှတ်ပုံ အစုအဝေးများ
(လုပ်ငန်းစဉ်၊ စာအုပ်အရက်အစု)
- စာအုပ်အရက်အစု၊ မှတ်ပုံ အစုအဝေးများ
(လုပ်ငန်းစဉ်၊ စာအုပ်အရက်အစု)

စာအုပ်အရက်အစု

- လွှဲစာအုပ်အရက်အစု၊ စာရွက်စာတမ်းဦးဆုံးပုဂံနှင့် PRA လုပ်ငန်းစဉ် (ဖြစ်နိုင်လျှင်)
- စာအုပ်အရက်အစု၊ စာရွက်စာတမ်းဦးဆုံးပုဂံနှင့် VETA ဝန်ထမ်း
- စာအုပ်အရက်အစု၊ စာရွက်စာတမ်းဦးဆုံးပုဂံနှင့် PC 1 (ပုံစံ)
- စာအုပ်အရက်အစု

(၂) လွှဲစာအုပ်အရက်အစုနှင့် VDP စစ်စစ်ပေး

- VDP လုပ်ငန်းစဉ်အစု (အစုအဝေး/အစုအဝေး)
- လွှဲစာအုပ်အရက်အစုနှင့် VDP စာရွက်စာတမ်း မှတ်ပုံ
- PRA လုပ်ငန်းစဉ် အစုအဝေး
- ဝန်ထမ်းအစုနှင့် လုပ်ငန်းစဉ် မှတ်ပုံအစုအဝေး (အစုအဝေးမှတ်ပုံအစုအဝေး၊ စာအုပ်အရက်အစုနှင့် ဝန်ထမ်းအစုအဝေး အစုအဝေး)

 - အလုပ်အကိုင်
 - စကား
 - ညီ

- လုပ်ငန်းစဉ် မှတ်ပုံအစုအဝေးနှင့် အစုအဝေးအစုအဝေး

 - နီ
 - မနီ

- စီမံကိန်းအစုအဝေး (အစုအဝေး/အစုအဝေးအစုအဝေး)
- PRAနှင့်သက်ဆိုင်သောအစုအဝေး စီမံကိန်းအစုအဝေး (အစုအဝေး/အစုအဝေးအစုအဝေး)