

ပြည်ထောင်စုသမ္မတ မြန်မာနိုင်ငံတော်အစိုးရ
စိုက်ပျိုးရေး၊ မွေးမြူရေးနှင့် ဆည်မြောင်းဝန်ကြီးဌာန
ကျေးလက်ဒေသဖွံ့ဖြိုးတိုးတတ်ရေးဦးစီးဌာန
ဝန်းမောက်မြို့နယ်



လူထုဗဟိုပြုစီမံကိန်း

National Community Driven Development Project
(NCDDP)



ကျေးရွာဖွံ့ဖြိုးရေးအစီအစဉ်

Village Development Plan (VDP)

မူးလယ်-မဟောက်ဆောင်းကျေးရွာ၊ ကနန်းမူးသားကျေးရွာအုပ်စု

မာတိကာ

၁။ မြို့နယ်မြေပုံ

၂။ အုပ်စုတွင်ပါဝင်သော ကျေးရွာများ စာရင်း

၃။ ကျေးရွာအခြေခံအချက်အလက်များ

၄။ လူထုပူပေါင်းပါဝင်သော လူမှုဆန်းစစ်ခြင်းနှင့် အကဲဖြတ်ခြင်းလုပ်ငန်းစဉ်(PSA/PRA)

အကျဉ်းချုပ်

၅။ ကျေးရွာဖွံ့ဖြိုးရေးအစီအစဉ်အတွက်အသုံးပြုခဲ့သော PRA tools များနှင့်တစ်ခုချင်းစီအတွက်

သုံးသပ်ချက်များ

၆။ ကော်မတီဝင်များရွေးချယ်ခြင်းနှင့်ကျေးရွာဖွံ့ဖြိုးရေးအစီအစဉ်ဆောင်ရွက်မှုမှတ်တမ်း

ခါတ်ပုံများ

၇။ ကော်မတီဝင်များစာရင်း

၈။ ကျေးရွာအချက်အလက်(ပုံစံ-၁)

၉။ စီမံကိန်းစက်ဝန်းအချိန်ဇယား(ပုံစံ-၂)

၁၀။ ကျေးရွာဖွံ့ဖြိုးရေးဦးစားပေးအစီအစဉ်(ပုံစံ-၃)

၁၁။ ကျေးရွာအုပ်စုစီမံကိန်းလုပ်ငန်းခွဲရွေးချယ်ခြင်း(ပုံစံ-၄)

၁၂။ အစည်းအဝေးတက်ရောက်သူများစာရင်း(ပုံစံ-၁၂)

၁၃။ အစည်းအဝေးမှတ်တမ်းများ

၁၄။ ကဏ္ဍအလိုက်ဦးစားပေးဖွံ့ဖြိုးရေးလုပ်ငန်းစဉ်များ

၁၅။ ကျေးရွာဖွံ့ဖြိုးရေးစီမံချက်အရည်အသွေးထိန်းချုပ်မှု(Checklist For VDP)

ဝန်းမောက်မြို့နယ်မြေပုံ

ကဏ္ဍခဏ္ဍိုင် ၊ ဝန်းမောက်မြို့နယ်အတွင်း ရှိသည့် တွေးရွာများ တည်နေရာပြမြေပုံ

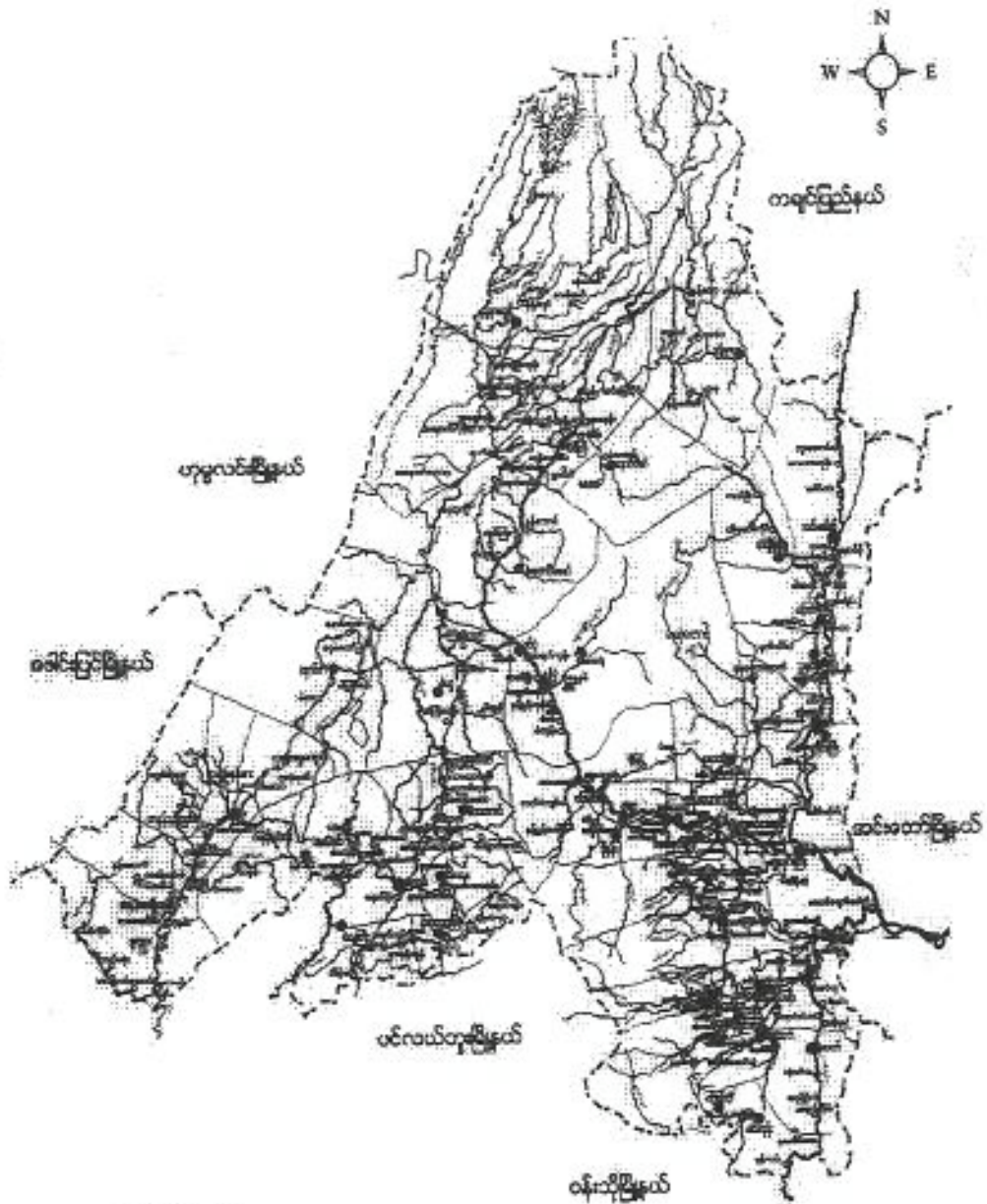

ရည်ညွှန်းချက်		
မြို့နယ် နယ်နိမိတ်	- - - - -	● ခုမ်းလှူချီးဆုရရွာများ
ရေတိုင်း/ရေပြင်	- - - - -	⊗ ခုမ်းလှူချီးဆု ဗမာ့လှူချီးဆုရရွာများ
တား/လှည့်လမ်း	- - - - -	● ခုမ်းလှူချီးဆု တရားလှူချီးဆုရရွာများ
မြို့/ကျေးရွာ	- ■ ■	● တရားလှူချီးဆုရရွာများ
		● တရားလှူချီးဆုရရွာများ

ကျေးရွာဒုဗ်စုတွင် ပါဝင်သော ကျေးရွာများစာရင်း

(၁) မူးသာကျေးရွာ

(၂) ဇုံနင်းကျေးရွာ

(၃) ကစောက်ဖာကျေးရွာ

(၄) ပင်ချိုင်းကျေးရွာ

(၅) မူးလယ်ကျေးရွာ

(၆) မဟောက်စောင်းကျေးရွာ

(၇) လယ်ဝန်ကျေးရွာ

မူးလယ်ကျေးရွာ၏ သမိုင်းအကျဉ်း

မူးလယ်ကျေးရွာသည် မန်းဆောက်မြို့မှ (၅၆) မိုင်အကွာ တွင် တည်ရှိပါသည်။ မူးလယ်ကျေးရွာသည် တွင် ပါဝင်ပါသည်။ အိမ်ခြေ (၅၁) ကျော်ရှိပြီး မူးလယ်ကျေးရွာ ၂၀၀၁ ကျော် နေထိုင်ကြပါသည်။ လယ်ယာစိုက်ပျိုးရေးကို အဓိက လုပ်ကိုင်စားသောက်ကြပါသည်။ လယ်ယာရိတ်သိမ်းပြီး ချိုင့်တွင် ချောင်းစားအောင်းများဖြင့် လယ်ယာကွက်များတွင် ပင်းသီးပင်းစားများကို တစ်နှိုင်းတစ်ယိုင်း စိုက်ပျိုးကြပါသည်။

မူးလယ်ရွာသည် ရှေးယခင်က မူးမြစ်ချောင်းပိုင်းဝှမ်းက ပတ်ရံထားသော ရွာစုပေါင်းဖြစ်သည်။ မူးမြစ်ချောင်းကို လယ်ယာစာရင်းခံကြသည်မှာ စာရင်းခံပါသည်။ ရှေးယခင်က 'မတ်လယ်ရွာဟု ခေါ်တွင်ခဲ့ကြပြီး အချိန်ကြာလာသည်နှင့်အမျှ 'မတ်လယ်' မှ 'မူးလယ်' ဟု အစွဲအစပ်ခြင်းဖြင့် လဲလှယ်ခဲ့ပါသည်။

မဟောကံဆောင်းကျေးရွာ၏ သမိုင်း၊ အကျဉ်း

မဟောကံဆောင်းကျေးရွာသည် ဗန်းမောက်မြို့ (၅၆) မိုင် အကွာ တွင် တည်ရှိပါသည်။ မဟောကံဆောင်းကျေးရွာသည် ဒီဇင်ဘာ (၉) ဒီဇင်ဘာ ဖြစ်ပြီး ယူဗွီဂျေ မြား (၇၀) ကျော် ခြံပါသည်။ အရှေ့က ဒီဇင်ဘာ (၁) ၊ နောက်ရှိတောရွာဖြစ်ပြီး၊ နောင်းကမ်းပါး ရေတိုက်စား မြို့ကြောင့် တစ်ရပ်၊ တစ်ကျေးသို့ ငြောင်း၊ နွေသွားခဲ့ကြသည်။ ယူဗွီဂျေ၊ ဘာသာရေး၊ သာသနာရေးများကို မူးယစ်ကျေးရွာနဲ့ ပေါင်းစည်းပြီး ဆောင်ရွက်ကြသည်။ ပေါးစိုက်ပျိုးခြင်းကို အဓိက လုပ်ကိုင် စားသောက်ကြသည်။

မဟောကံဆောင်းကျေးရွာသည် ရွေးယခင်က မျောက်အပွန်ပေါ်တောရွာဟု ခေါ်ပါသည်။ မျောက်များကို အဆောင်ဖြင့် ရွာထဲသို့ ဖဝင်လာနိုင် ရန်အောင် ကြည့်ပေး ရသည်ကို အဖွဲ့ဖြူ ရှိ မျောက်အောင် ရွာဟု ခေါ်ဆိုခဲ့ ကြသည်။ ခေတ်ကာလကြာ ဖြင့် လာသည်နဲ့ အဖွဲ့ မျောက်အောင် ရွာမှ 'မဟောကံဆောင်းရွာ' ဟု ငြောင်း ယဲခေါ်ခေါ် ခဲ့ကြ သည်ဟု ခေါ်ပါသည်။

ကျေးရွာတွင်းရှိ စုစုပေါင်းအိမ်ထောင်စု နှင့် လူဦးရေ

အိမ်ထောင်စု	ကျား	မ	စုစုပေါင်း
၅၁	၁၅၀	၁၇၃	၃၂၃

လူနည်းစုလူမျိုးစုအိမ်ထောင်စု

အမျိုးအစား	အိမ်ထောင်စု	ကျား	မ	စုစုပေါင်း

ထိခိုက်လွယ်အုပ်စု

ထိခိုက်လွယ်အုပ်စု	အိမ်ထောင်စု	ကျား	မ	စုစုပေါင်း
သက်ကြီးရွယ်အို				
အမျိုးသမီးဦးဆောင်	၁၂	၁၅	၃၀	၄၅
မသန်စွမ်း	-	-	-	-
မြေယာမဲ့	၇	၁၀	၁၅	၂၅

ကျေးရွာရှိအခြေခံ အဆောက်အအုံများ

ပညာရေး	ခြစ်ပါ	ကျန်းမာရေး	ခြစ်ပါ	ဘာသာရေး	ခြစ်ပါ
အထက်တန်းကျောင်း		ဆေးရုံ		ဘုရား/ဇေတီ	✓
အလယ်တန်းကျောင်း		ကျန်းမာရေးဌာန		ဘုန်းကြီးကျောင်း	✓
မူလတန်းကျောင်း	✓	ကျန်းမာရေးဌာနခွဲ		ဟိန္ဒူဘုရားကျောင်း	
မူကြိုကျောင်း	✓	ဆေးခန်း		ခရစ်ယန်ဘုရားကျောင်း	
အခြား		အခြား		ဗလီ	
မှတ်ချက်		မှတ်ချက်		မှတ်ချက်	

အဓိကစီးပွားရေးလုပ်ငန်းများ

စိုက်ပျိုးရေး	မွေးမြူရေး	အသေးစားစီးပွားရေး	အခြား
စပါး	ကြက်	ကုန်ရောင်း	
ပဲဒါမျိုးမျိုး	ဝက်	ကုန်ဝယ်	
	ကျွဲ		
	နွား		

ကျေးရွာတွင်းအဓိက ပိုင်ဆိုင်မှုများ

ကျေးရွာပိုင်ဆိုင်မှုများ	စိုက်ပျိုးရေး	စားကျက်မြေ	သစ်တောမြေ	သဲ/ကျောက်ရရှိမှု	ရေတွင်း/ရေကန်	စက်ရေကန်
အရေအတွက်	၅၄ ဧက	၅၁ ဧက	၆၀ ဧက	၁	၁၂	
ကျေးရွာပိုင်ဆိုင်မှုများ	ကား	ထော်လာဂျီ	စမ်းကြိတ်စက်	ရွှေလှေစက်	ပဲခွဲစက်	ဈေးဆိုင်
အရေအတွက်	-	-	၄	-	-	၂

ကျေးရွာအတွင်းအခြားပိုင်ဆိုင်မှုများ

ကျေးရွာပိုင်ဆိုင်မှုများ	ရေတင်စက်	ထွန်	ထယ်	ကျွဲ	နွား
အရေအတွက်	၄	၅၇	၅၇	၄၉	၈၂
ကျေးရွာပိုင်ဆိုင်မှုများ	ပက်	ဆိုင်ကယ်	ကျွမ်းကျင်လုပ်သား	လုပ်သား	လယ်ထွန်စက်
အရေအတွက်	၃၀	၁၇	၈	၃၀	၅

အခြားကျေးရွာရှိအသုံးပြုနိုင်သော အရင်းအမြစ်/အချက်အလက်များ

အရင်းအမြစ်	ဆေးခန်း	အလက/အထက	ဈေး	ကျွမ်းကျင်လုပ်သား	လုပ်သား	မြေတူးစက်	လမ်းကြိတ်စက်
အရေအတွက်				၈	၃၀		

ကျေးရွာတွင်းရှိ စုစုပေါင်းအိမ်ထောင်စု နှင့် လူဦးရေ

အိမ်ထောင်စု	ကျား	မ	စုစုပေါင်း
၉	၃၉	၂၉	၆၈

လူနည်းစုလူမျိုးစုအိမ်ထောင်စု

အမျိုးအစား	အိမ်ထောင်စု	ကျား	မ	စုစုပေါင်း

ထိခိုက်လွယ်အုပ်စု

ထိခိုက်လွယ်အုပ်စု	အိမ်ထောင်စု	ကျား	မ	စုစုပေါင်း
သက်ကြီးရွယ်အို				
အမျိုးသမီးဦးဆောင်	၁	၂	၃	၅
မသန်စွမ်း				
မြေယာမဲ့				

ကျေးရွာရှိအခြေခံ အဆောက်အအုံများ

ပညာရေး	ခြံစိမ်း	ကျန်းမာရေး	ခြံစိမ်း	ဘာသာရေး	ခြံစိမ်း
အထက်တန်းကျောင်း		ဆေးရုံ		ဘုရား/စေတီ	
အလယ်တန်းကျောင်း		ကျန်းမာရေးဌာန		ဘုန်းကြီးကျောင်း	
မူလတန်းကျောင်း		ကျန်းမာရေးဌာနခွဲ		ဟိန္ဒူဘုရားကျောင်း	
မူကြိုကျောင်း		ဆေးခန်း		ခရစ်ယာန်ဘုရားကျောင်း	
အခြား		အခြား		ဗလီ	
မှတ်ချက်		မှတ်ချက်		မှတ်ချက်	

၄။ လူထုပူပေါင်းပါဝင်သော လူမှုဆန်းစစ်ခြင်းနှင့် အကဲဖြတ်ခြင်းလုပ်ငန်းစဉ်

(PSA/PRA) အကျဉ်းချုပ်

စဉ်	အကြောင်းအရာ	ရက်စွဲ	ဦးတည်အုပ်စု	တက်ရောက်သူ			အဓိကဆွေးနွေးချက်များ
				ကျား	မ	ပေါင်း	
၀	ကျေးရွာလူမှုရေးပြနှင့်သယံဇာတပြမြေပုံ (social map/ Resource map)	၈.၃.၂၀၁၆	ပြေလည်သောအုပ်စု အလယ်အလတ်အုပ်စု မပြေလည်သောအုပ်စု	၃၉	၃၅	၇၄	အိမ်များ၊ အခြေခံအဆောက်အဦများ၊ လမ်းပန်းဆက်သွယ်ရေး၊ လယ်ယာမြေများ၊ မြစ်ချောင်းများနှင့် တောတောင်များ
၂	လူမှုစီးပွားအဆင့်သတ်မှတ်ခြင်း (Wealth Ranking)	၈.၃.၂၀၁၆	ပြေလည်သောအုပ်စု အလယ်အလတ်အုပ်စု မပြေလည်သောအုပ်စု	၃၉	၃၅	၇၄	ကျေးရွာလူမှုစီးပွား၊ အုပ်စုများခွဲခြားသတ်မှတ်နိုင်ရေးအတွက် အခြေခံစံနှုန်းများသတ်မှတ်ခြင်း ကျေးရွာသားများနှင့်အများသဘောတူသတ်မှတ်ခြင်း
၃	ရာသီခွင်ပြပြက္ခဒိန် (seasonal calendar)	၈.၃.၂၀၁၆	ပြေလည်သောအုပ်စု အလယ်အလတ်အုပ်စု မပြေလည်သောအုပ်စု	၃၉	၃၅	၇၄	ရာသီဥတု၊ စိုက်ပျိုးသီးနှံများ၊ ဝင်ငွေ၊ ရွှေ့ပြောင်းအလုပ်အကိုင်၊ သဘာဝဘေး၊ မွေးမြူရေးလုပ်ငန်းများနှင့် ပွဲတော်များ
၄	ပင့်ကူအိမ်ကွန်ယက် (Spider Web)	၈.၃.၂၀၁၆	ပြေလည်သောအုပ်စု အလယ်အလတ်အုပ်စု မပြေလည်သောအုပ်စု	၃၉	၃၅	၇၄	အမျိုးသားနှင့်အမျိုးသမီးများတန်းတူအခွင့်အရေးရရှိမှုနှင့်မရရှိသည့်အကြောင်းအရင်းများ

၅	ကျား/မ ကဏ္ဍ သုံးသပ်ခြင်း	၈.၃.၂၀၁၆	ပြေလည်သော အုပ်စု အလယ်အလတ် အုပ်စု မပြေလည်သော အုပ်စု	၃၉	၃၅	၇၄	အမျိုးသား/သမီး တို့၏ အရင်းအမြစ်အပေါ် မည်သူ ကပို၍ အသုံးပြုနေကြသည်ကို ဖော်ထုတ်ခြင်း။
၆	အဖွဲ့အစည်း ချိတ်ဆက်မှု (Venn Diagram)	၈.၃.၂၀၁၆	ပြေလည်သော အုပ်စု အလယ်အလတ် အုပ်စု မပြေလည်သော အုပ်စု	၃၉	၃၅	၇၄	ကျေးရွာတွင်းရှိအဖွဲ့အစည်းများ မည်သို့သောလုပ်ငန်းများအတွက် မည်သည့်အဖွဲ့များချိတ်ဆက်လုပ်ကို ရှင်းမူ
၇	ပြဿနာသစ်ပင် (problem Tree)	၈.၃.၂၀၁၆	အမျိုးသားအုပ်စု	၃၉		၃၉	ဆွေးနွေးထားသော အခြေခံ အဆောက်အဦများစိုက်ပျိုးရေး၊ အသက်မွေးဝမ်းကျောင်းလုပ်ငန်းများနှင့် လမ်းပန်းဆက်သွယ်ရေး
၈	ပြဿနာသစ်ပင် (problem Tree)	၈.၃.၂၀၁၆	အမျိုးသမီးအုပ်စု		၃၅	၃၅	ဆွေးနွေးထားသောအခြေခံအဆောက်အဦများနှင့် အသက်မွေးဝမ်းကျောင်းလုပ်ငန်းများ၊ ပညာရေး၊ စိုက်ပျိုးရေး၊ ကျန်းမာရေးနှင့် လမ်းပန်းဆက်သွယ်ရေး
၉	ကျေးရွာ၏ (၅)နှစ်စာ ဦးစားပေးအစီအစဉ်ပြဇယား (Matric Ranking)	၈.၃.၂၀၁၆	ပြေလည်သော အုပ်စု အလယ်အလတ် အုပ်စု မပြေလည်သော အုပ်စု	၃၉	၃၅	၇၄	အကျိုးပြုဦးရေအကျိုးခံစားခွင့်နှင့် အဓိကလိုအပ်ချက်များပေါ်မူတည်၍ ဆုံးဖြတ်သည်။

ယူ. မြ. ရေး: ပြု နှင့် အရင်း: အာဇာနည် ပြု ခြေပုံ (များ: လယ်စွာ + မလောကကောင်း)

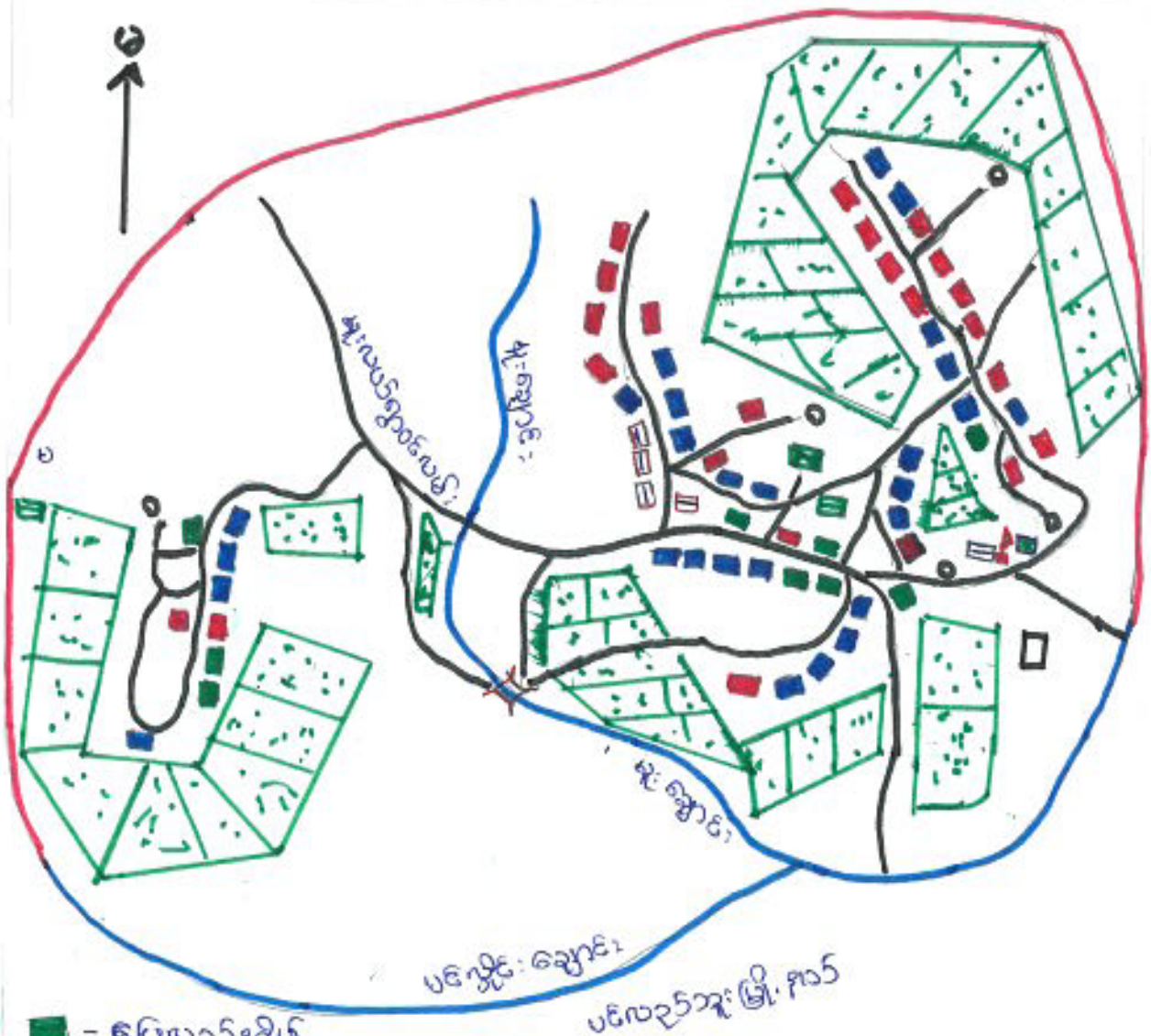

-  - မြေလည်အိမ်
-  - အလယ်အလတ်အိမ်
-  - မလောကအိမ်
-  - ဝန်ထမ်းအိမ်
-  - သန့်ကြီးကျောင်း
-  - စာသင်ကျောင်း
-  - ကစားကွင်း
-  - ရေပွင့်
-  - တံတား
-  - ခရစ်
-  - လယ်ကွက်
-  - လမ်း
-  - ချောင်း

မျိုးလယ်စွာ: ပြင်ဆင်ရေးအဖွဲ့ချုပ် - ၃၉
 မ - ၃၅

သုံးဝယ်ချက်

လူနေမှု ပုံစံ => စီးပွားရေးအဆင့် (၃) မျိုး ဖြစ်ပြီး ထိုသူများသည်

ကျေးရွာတွင် ပြန်ကျရွာ နေထိုင်ကြသည်။

လမ်းပန်းဆက်ဆံရေး => ရွာဝင် လမ်းများသည် ရွာဘေးလမ်းများ

ဖြစ်ပြီး မူးချောင်းအကူတွင် ကားကူးကံကား

မရှိသဖြင့် ခေါ်များကို ရွေးနှိမ်ပယ်ယူခြင်း

ခံကြရသည်။ မိုးကင်းကာလတွင် ယူဒွားကံကား

သည်ပသည် ချိန်ခံယူမရှိဘဲ ဘေးအန္တရာယ်

စောရေတွင် အပွန်စိုးရိမ်ဖွယ်ရာဖြစ်သည်။

မဟာမိတ်ဆောင် ကျောင်းသူ/သားများသည်

ယူဒွားကံကား ကို ဖြတ်ပြီး လာရောက်ပညာ

သင်ကြားရသောကြောင့် ကလေးများ အထွက်လည်း

စိုးရိမ်ဖွယ်ရာ ရှိသည်။

ကျန်းမာရေး => ကျေးလက်ဆေးစောစောခန်းမရှိသဖြင့် ကျေးရွာ (၂) ရွာစလုံး

သည် ဖွားမြင်မှုနှုန်းမြင့် ရွာတွင်းရှိ ရွေးချိန်များမှ

ဆေးဝယ်ယူဆောင်ရွက်သုံးကြသည်။ အမျိုးသမီးများ

မီးဖွားလျှင် အရပ်လက်သည်များဖြင့် မွေးဖွားကြ

သည်။ မွေးဖွားမှုခက်ခဲခံယူရန် ရွာနံ (၄) မိုင်ခန့်

ခရီး မူးသားကျေးရွာရှိ သားဖွားဆရာမကိုခေါ်၍

မွေးဖွားကြရသည်။

ပညာရေး => မူးလယ်ရွာတွင် မူကြိုကျောင်းနှင့် မူးလတန်းကျောင်း ဖြစ်ပြီး

မဟာမိတ်ဆောင်ကျေးရွာမှကလေးများလည်းလာရောက်ပညာ

သင်ယူကြသည်။

ဆောက်သုံးရေး => လက်တူးတွင်းများ၌ ရေများကို ဆောက်သုံးကြပါသည်

အခြား => မူးလယ်ရွာတွင် ဘုန်းကြီးကျောင်းနှင့် ကံကားကွင်းလည်း

ရှိပါသည်။

ဥစ္စာဓန ဝိုင်ဆိုင်မှုဖြေခယား (မူး၊လယ်+မလက်ကောက်စား)

စဉ်	အမျိုးအစား	ဝိုင်ဆိုင်မှု	အသုံးချမှု	အိမ်စတင်ခု
၁။	မြေလည်အိမ်	လယ် - ၂ ဇက ကျွဲ၊ နွား - ၅ ကောင် သွယ်မိုး၊ ပျဉ်စောင်းအိမ် ဆိုင်ကယ် ၁၊ ဇက ၁	ကျ၊ မြေ သစ်ကော	၉
၂။	အလယ်အလတ်အိမ်	လယ် - ၁ ဇက ကျွဲ၊ နွား - ၃ ကောင် သက်ကယ်မိုး၊ ထရုံက ဆိုင်ကယ် - ၁	ကျ၊ မြေ သစ်ကော	၂၇
၃။	မမြေလည်အိမ်	သက်ကယ်မိုး၊ ထရုံ ကအိမ် လက်ကုပ်၊ လက်စား	ကျ၊ မြေ သစ်ကော	၂၄

မူး၊ လင်း၊ ပါဝင် စွဲလွှဲ၊ သူ ကျား - ၃၉
မ - ၃၅

သုံးသပ်ချက်

လယ် < ၂ > ဇက၊ ကျွဲ၊ နွား < ၅ > ကောင်၊ သွယ်မိုး၊ ပျဉ်စောင်းအိမ် ဖြစ်စေကာ အိမ်စတင်ခုကို မြေလည်စားအိမ်စတင်ခု ဟု သတ်မှတ်ပြီး၊ လယ် < ၁ > ဇက၊ ကျွဲ၊ နွား < ၃ > ကောင်၊ သက်ကယ်မိုး၊ ထရုံက ဖြစ်စေကာ အိမ်စတင်ခုကို အလယ်အလတ် အိမ်စတင်ခု ဟု သတ်မှတ်ပါသည်။ သက်ကယ်မိုး၊ ထရုံကအိမ်၊ လက်ကုပ်၊ လက်စား အိမ်စတင်ခုကို အဆင်မပြေစွာ အိမ်စတင်ခု အဖြစ် သတ်မှတ်ကြပါသည်။

ဥစ္စာဓန ဝိုင်ဆိုင်မှု ကွာစက်လည်၊ အရင်းအမြစ် အသုံးချမှု သည် အတူတူပင် ဖြစ်ကြောင်း တွေ့ရသည်။ ဤစားပွဲဝန်းကျင် ဖြစ်စေကာမျှ မှု စတင်စာအဖြစ် ထင်၊ ကို ရရှိ သည်။ လယ်ယာ မြေများ၊ အသုံးပြု ဖြစ်စေပြီး၊ မဲအမျိုးမျိုး၊ နှစ်အခြား ဟင်းသီးဟင်းရွက်များ ကို စိုက်ပျိုးကြသည်။ မိုးရေခဲလယ်များ သည် ရာသီဥတု မညီမျှခြင်းကြောင့် စပါးအထွက်နှုန်း နည်း ကြသည်။

၈-၃-၂၀၁၆ ရာသီခွင်ပြစာတမ်း (Seasonal Calendar)

(မူး၊လယ် + မေ့တာမဆောင်)

ရာသီခွင်	ဇန်နဝါရီ	ဖေဖော်ဝါရီ	မတ်	ဧပြီ	မေ	ဇွန်	ဇူလိုင်	ဇူလိုင်	စက်တင်ဘာ	အောက်တိုဘာ	နိုဝင်ဘာ	ဒီဇင်ဘာ
၁။ ချိုက်ပျိုးရေး			••••	••••	••••			••••	••••			
၂။ ရာသီဥတု												
၃။ ကျွန်းမာရေး												
၄။ အပုပ်အလှိုင်			~	~	~	~	~	~	~			
၅။ ရွှေစတုရန်းလုပ်ငန်း												
၆။ ဝေဓဇာတိ												
၇။ ပွဲကစားများ	သရုပ်ဆောင်			သရုပ်ဆောင်		သရုပ်ဆောင်	သရုပ်ဆောင်	သရုပ်ဆောင်	သရုပ်ဆောင်	သရုပ်ဆောင်	သရုပ်ဆောင်	သရုပ်ဆောင်

မူး၊လယ်ဝင်ဆွေးနွေးသူ ကျား - ၃၉
 မ - ၃၅

သုံးဘက်ချက်

ချိုက်ပျိုးရေး => နေပူနွေးသော အပူချိန်ကြောင့် ဝါဆို၊ ဝါခေါင်လတွင်
 အပူချိန်မြင့်တက်လာပြီး ကပ်ဆောင်များ၊ လေအေးအေး
 ဆောင်လတွင် အပူချိန်အနည်းငယ် ကြောင့် ဖြစ်သည်။

ရာသီဥတု => တစ်ပေါင်းလေအေးလေအေးလေတွင် အပူချိန်မြင့်တက်လာပြီး
 ဝါဆို၊ ဝါခေါင်လတွင် အပူချိန်မြင့်တက်လာပြီး ကပ်ဆောင်များ၊ လေအေးအေး
 ဆောင်လတွင် အပူချိန်အနည်းငယ် ကြောင့် ဖြစ်သည်။ နေပူနွေးသော
 အပူချိန်ကြောင့် ဝါဆို၊ ဝါခေါင်လတွင် အပူချိန်မြင့်တက်လာပြီး ကပ်ဆောင်များ၊
 လေအေးအေးဆောင်လတွင် အပူချိန်အနည်းငယ် ကြောင့် ဖြစ်သည်။

ကျွန်းမာရေး => ခန္ဓာကိုယ်အပူချိန် မြင့်တက်လာပြီး ကပ်ဆောင်များ၊ လေအေးအေး
 ဆောင်လတွင် အပူချိန်အနည်းငယ် ကြောင့် ဖြစ်သည်။ နေပူနွေးသော
 အပူချိန်ကြောင့် ဝါဆို၊ ဝါခေါင်လတွင် အပူချိန်မြင့်တက်လာပြီး ကပ်ဆောင်များ၊
 လေအေးအေးဆောင်လတွင် အပူချိန်အနည်းငယ် ကြောင့် ဖြစ်သည်။

၈.၃.၂၀၁၆

ပင့်ကူဒိမ်သုံးသပ်ခြင်း (မူးလယ် + မဟာဓာတ်စာ)

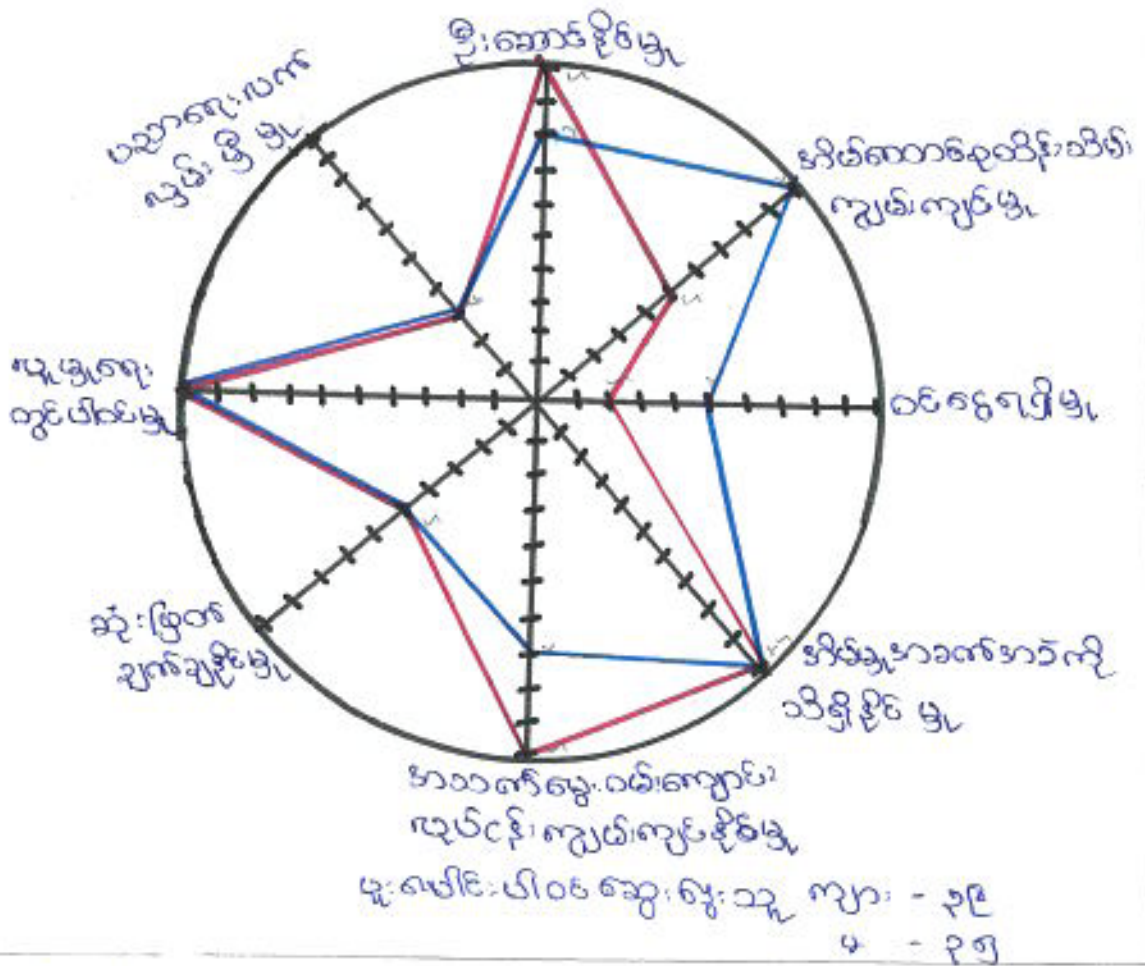

သုံးသပ်ချက်

အမျိုးသားများနှင့် အမျိုးသမီးများတန်းတူအခွင့်အရေးရရှိနိုင်မှုကို သိရှိရန် အဆင့် (၁)၊ (၂)၊ (၃) သက်မြတ်၍ ဖေ့လှားများ မြို့လုပ်ခဲ့ပါသည်။ ဦးဆောင်နိုင်မှု၊ အသက်မွေးဝမ်းကျောင်း လုပ်ငန်း ကျွမ်းကျင်နိုင်မှု တွင် အမျိုးသားများသည် အမျိုးသမီးများထက် သာလွန်စွာ လည်း အိမ်စာတစ်ခုသိမ်းသိမ်း ကျွမ်းကျင်မှု၊ ဝင်ငွေရရှိမှု တို့တွင် အမျိုးသမီးများသည် အမျိုးသားများထက် သာလွန်ကြောင်း တွေ့ရသည်။ ဆုံးဖြတ်ချက်ချနိုင်မှု၊ ပူးတွဲရေးတွင်ပါဝင်မှု၊ ပညာရေးလက်လှမ်းမြီမြူ တို့တွင် အမျိုးသားများနှင့် အမျိုးသမီးများ ဝါးဝမ်းစောင် ရဲ့ ခုတ်သည်အတူတူပင်ဖြစ်ကြောင်း တွေ့ရသည်။ တို့ကြောင့် အမျိုးသမီးများကိုလည်း အမျိုးသားများနှင့်တူ တန်းတူ အခွင့်အရေးပေးရမည် ဖြစ်သည်။

အလုပ်အကိုင် => ဝါဆို၊ ဝါခေါင်၊ သီတင်းကျွတ်၊ ဝန်ဆောင်မှု၊
နတ်စောက်တို့၊ ဝေဠာ် စပါးစိုက်ပျိုးချိန်၊ ရိုက်သိမ်း
ချိန်ဖြစ်၍ အလုပ်ကောင်း၊ ဘာလများ၊ ဖြစ်သည်၊
ကျွမ်းကျင်လုပ်သား => တန်ခူးလ၊ ဇန်နဝါရီလ၊ သီတင်းကျွတ်လ၊
ဇူလိုင်လ၊ ဇူလိုင်လ တို့တွင် အခြားသော
သွားရောက် အလုပ် လုပ်ကိုင်ကြသည်။

ဝင်ငွေရရှိခြင်း => စပါးရိုက်သိမ်းပြီး ချိန်ဖြစ်သော ဖြာသို့လ
နှင်းတပို့တွဲလတွင် စပါးများ ရောင်းချပြီး
ဝင်ငွေ အတင့်အသင့် ရရှိကြသည်။

မွဲကော်များ => တန်ခူးလတွင် သင်္ကြန်မွဲ၊ ဝါဆိုလတွင် သင်္ကြန်
ကပ်မွဲ၊ ဇန်နဝါရီလတွင် မြသပိတ်မွဲတို့ကို
နှစ်စဉ်တိုင်း ကျွမ်းပကြသည်။ သီတင်းကျွတ်
လတွင် ဝါကျွတ်မွဲ၊ ဇူလိုင်လတွင် တန်ဆောင်မွဲ၊
ဇူလိုင်လတွင် ဆီဖိတ်မွဲတို့ စည်စည်ကားကား ဖြင့်
ကျွမ်းပကြသည်။ ဖြာသို့လတွင် အရောက်ကော်
မွဲ၊ ဇူလိုင်လတွင် တမန်တို့ကြီး၊ တပေါင်း
လတွင် နှင်းပေါင်းရှင် မြမွဲများကို စည်ကား
သိုက်မြိုက်စွာ ကျွမ်းပကြပါသည်။

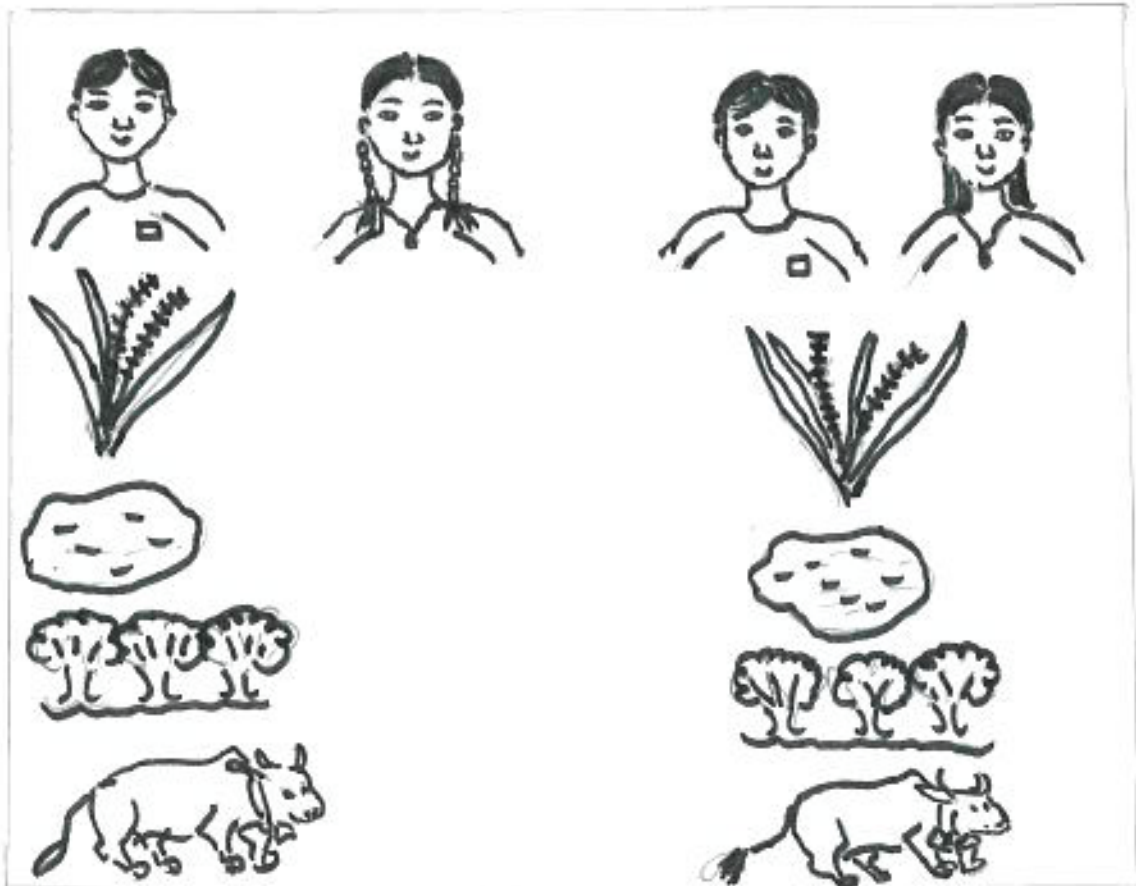

မူး၊ ပေါင်း ပါဝင်ဆွေးနွေးသူ ကျား - ၃၉
မ - ၃၅

သုံးထပ်ချက်

အခြေခံ အရင်းအမြစ်များ၊ ဖြစ်ကြွေကာ သစ်ကော၊ ကျွဲ၊ ငွားပေါး၊
ရေတို့ကို အသုံးပြု နေရာတွင် တွင် အမျိုးသမီးများသည် အမျိုးသား
များနည်းတူ ပါဝင်မှု ရှိအောင်လည်း ကိုယ်တိုင်အသုံးပြုနိုင်မှု မရှိ
ကြောင်း တွေ့ရှိရပါသည်။

၈. ၃. ၂၀၁၆

ပြသာနာတစ်ပတ် (မျိုးဂဗပင် + မရော့ကရော့ဆောင်း)

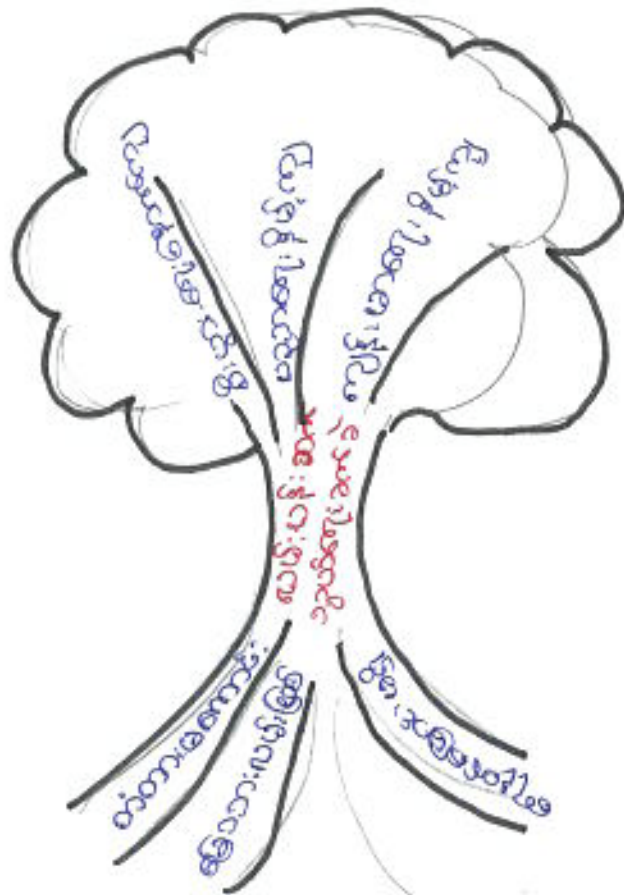

ကျား

မိဝေဆွေဆွေ - ၃၉

လမ်းပန်းဆက်သွယ်ရေးအခွန်အခ

အခြေခံအခွန်:

- ၁။ တံတား၊ မရော့ကရော့ခြင်း
- ၂။ မြေသား၊ လမ်း၊ ဖြစ်ခြင်း
- ၃။ ရေဒိုက်ခြင်း၊ မရှိခြင်း

အကျိုးဆက်

- ၁။ စီးပွားရေး၊ နောက်ကျ
- ၂။ ဝင်ရောက်ရေး၊ နှိပ်ကျ
- ၃။ ကျန်းမာရေး၊ နှိပ်ကျ

စနစ်ပြောင်း၊ နည်းလမ်း:

- ၁။ တံတား၊ များ၊ ဝါ၊ ပြင်ပေးခြင်း၊
- ၂။ လမ်း၊ များ၊ ကျောက်ခင်းပေးခြင်း၊ ရေဒိုက်ခြင်း၊ ဖော်ပေးခြင်း

၈. ၃. ၂၀၁၆

ပြသာနာသစ်ပင် (မျိုးရယ် + မဟောကအောင်)

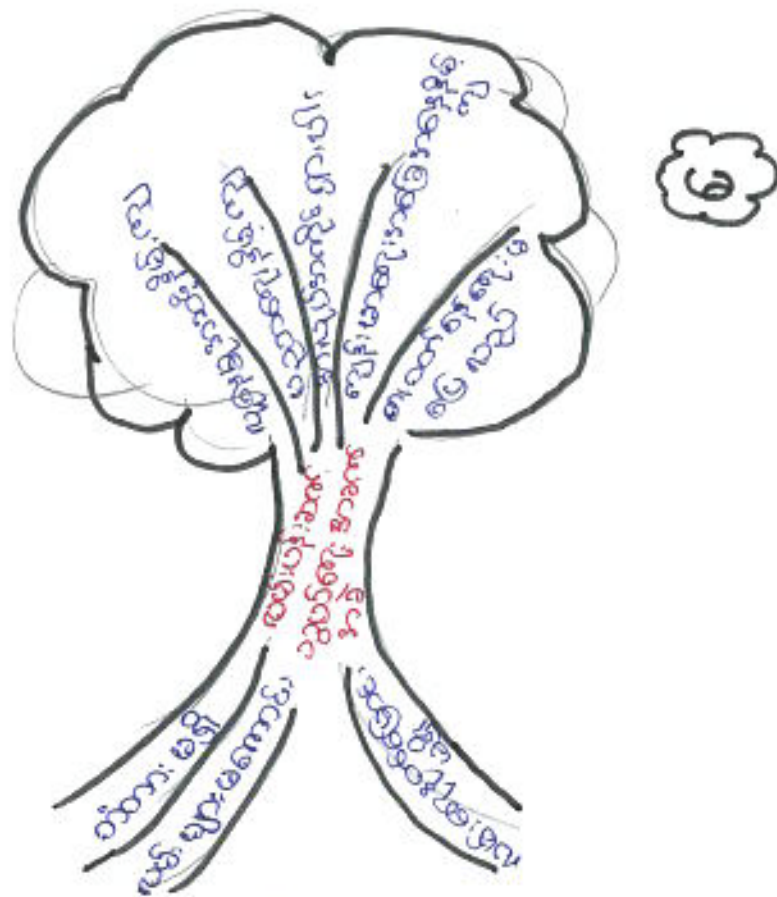

၂၀၁၆ ခုနှစ် ဇွန်လ ၁၅ - ၃၅

လမ်း ပန်းဆက်ဆွတ်ရေး အစဉ်အစီ

အကြောင်းအရာ:

- ၁။ တံတား မရှိခြင်း
- ၂။ လမ်း များ မကောင်းခြင်း
- ၃။ လမ်း ရှေ့နောက် ခြောက်ခြင်း မရှိခြင်း

အကျိုးဆောင်

- ၁။ လူနေမှု အဆင် ပိုမိုကျ
- ၂။ ပညာရေး ပိုမိုကျ
- ၃။ အသက်အရွယ် နှားပါး
- ၄။ ကျန်းမာရေး အခြေအနေ ပိုမိုကျ
- ၅။ စားဝတ်ရေး မပြေလည်

ဖြေရှင်းနည်းလမ်း:

- ၁။ တံတားများ တည်ဆောက်ပေးခြင်း
- ၂။ လမ်းများ ပြင်ဆင်ပေးခြင်း၊ လမ်းများ ရှေ့နောက်ခြောက်ခြင်း ပြင်ဆင်ပေးခြင်း

ကျေးရွာကော်မတီများ ရွေးချယ်ခြင်းနှင့် ကျေးရွာဖွံ့ဖြိုးရေးအစီအစဉ် မှတ်တမ်းပုံများ

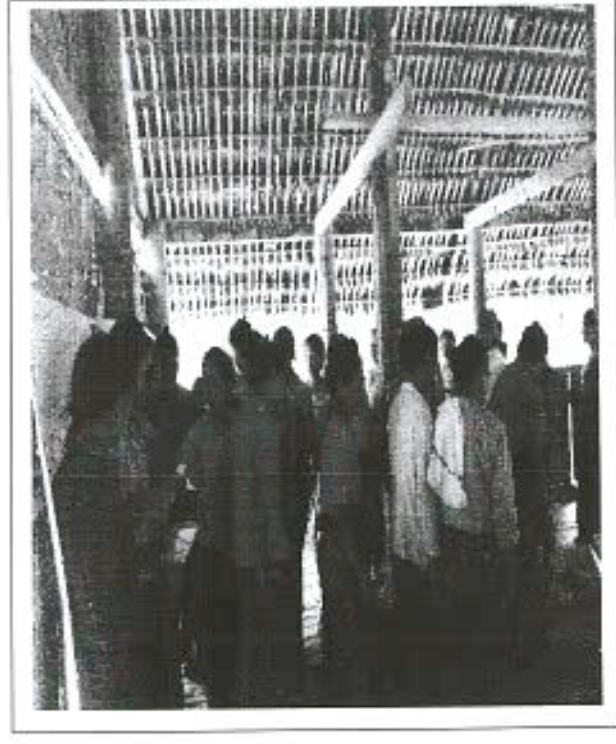
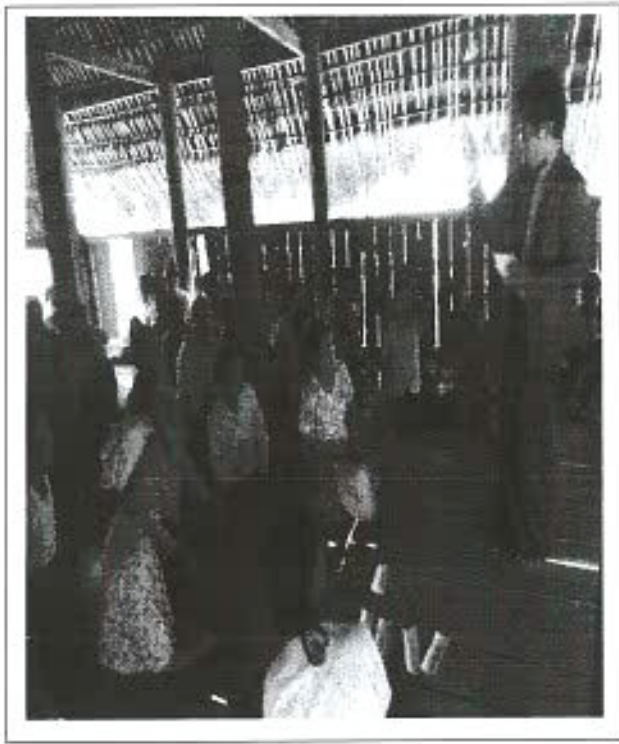
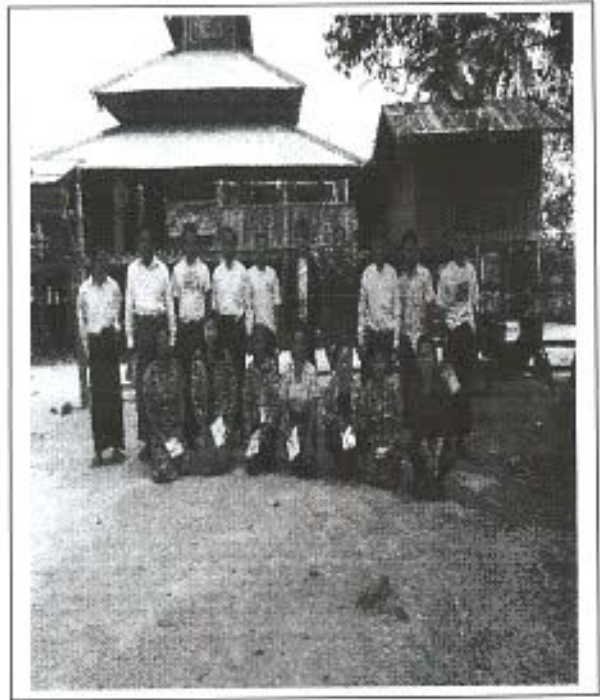

အမျိုးသမီးကဏ္ဍအစည်းအဝေးမှတ်တမ်းနှင့် စစ်ဆေးရမည့်အချက်များ

၁။ အမျိုးသမီးကဏ္ဍ အစည်းအဝေးမှတ်တမ်း

စီမံကိန်းပထမနှစ်အတွက်ကျေးရွာမိတ်ဆက်အစည်းအဝေးပြုလုပ်ရန်ဖိတ်ကြားရာတွင်အမျိုးသမီးများ အချိုးညီစွာပါဝင်ရန်ကျေးရွာတာဝန်ရှိသူများနှင့်အုပ်ချုပ်ရေးမှူးထံသို့ပြောကြားခဲ့ပါသည်။ အစည်းအဝေး တိုင်းတွင်အမျိုးသမီးများပြောကြားလိုသောအချက်များကိုလွတ်လပ်ပွင့်လင်းစွာပြောကြားနိုင်ကြောင်း ကိုလည်းအသိပေးထားပါသည်။ ကျေးရွာအုပ်စုအဆင့်တွင်နှစ်စဉ်ပြုလုပ်သောလုပ်ငန်းများတွင်အမျိုးသမီးများတင်ပြတောင်းဆိုသောလုပ်ငန်းစာအုပ်ပါဝင်မည်ဖြစ်ကြောင်းကိုလည်းပြောကြားခဲ့ပါသည်။ လုပ်ငန်းခွဲများအကောင်အထည်ဖော်ဆောင်ရွက်သောလုပ်ငန်းဖြစ်ပါကတူညီသောလုပ်ငန်းအတွက်တူညီသော လုပ်ခလစာများရှိမည်ကိုလည်းပြောကြားခဲ့ပါသည်။ စီမံကိန်းတွင်အမျိုးသမီး/သားခွဲခြားမှုများမရှိစေရန် ရည်ရွယ်ထားသည်ကိုလည်းပြောကြားမှုပြုလုပ်ခဲ့သည်။ အမျိုးသမီးများ၏ဦးဆောင်နိုင်မှုနှင့်စီမံခန့်ခွဲမှုစွမ်းရည်များတိုးတက်လာစေရန်အတွက်ကော်မတီများထဲတွင်အမျိုးသမီးများ(၅၀%)ပါဝင်ရမည်ဖြစ်သည်။ ဆပ်ကော်မတီတစ်ခုတိုင်းတွင်လည်းအနည်းဆုံးအမျိုးသမီးတစ်ဦးပါဝင်ရမည်ဖြစ်ပါသည်။ ကော်မတီဝင်အမျိုးသမီးများသည်တင်ပြဆွေးနွေးမှုများပြုလုပ်ခြင်း၊ ဆုံးဖြတ်ချက်များချခြင်းများပြုလုပ်ရမည်ဖြစ်ပါသည်။ အမျိုးသားများမှလည်းကူညီပံ့ပိုးပေးရမည်ဖြစ်ပါသည်။ ဒုတိယအကြိမ်အစည်းအဝေးများတွင်အမျိုးသမီးများသည်လိုအပ်ချက်အခက်အခဲများကိုလွတ်လပ်စွာဆွေးနွေးနိုင်ရန်အမျိုးသမီးသီးသန့်အုပ်စုများဖွဲ့ပြီး အခက်အခဲများဖော်ထုတ်ခြင်းကိုလည်းလုပ်ကိုင်ခဲ့ပါသည်။

၂။ ကျေးရွာပိတ်ဆက်အစည်းအဝေးတွင် အမျိုးသမီးဥက္ကဋ္ဌအတွက် ဂေဇာတ်ကြည့်စစ်ဆေးရမည့်အချက်များ

ကျေးရွာ/ကျေးရွာအုပ်စုအမည်- ကျေးရွာ၊ကျေးရွာ၊ကျေးရွာအုပ်စု

စဉ်	အကြောင်းအရာ	တွေ့ရှိချက်		မှတ်ချက်
		✓	x	
၁။	အစည်းအဝေးတက်ရောက်လူသူများအား ကျား၊မ ရောရာအခြေခံ သဘောတရားများကို ရှင်းလင်းဆွေးနွေးခဲ့ပါသလား။	✓		
၂။	စီမံကိန်းပါဝင်သော ကျား၊မရောရာ အကောင်အထည်ဖော်ရေး လိုအပ်ချက်(၅)ချက်ကို ရှင်းလင်းပြခဲ့ပါသလား။	✓		
၃။	အစည်းအဝေးခေါ်ယူရာတွင် အမျိုးသား/သမီးများ အချို့ညီစွာတက်ရောက်နိုင်ရေး အတွက်အသိပေးတိုက်တွန်း စည်းရုံးခဲ့တာမျိုးရှိခဲ့ပါသလား။	✓		
၄။	အမျိုးသမီးများ၏ စကားသံများ၊ပြောဆိုနိုင်စွမ်းများ ပိုမိုထွက်ပေါ်လာအောင် ဖန်တီးပေးခဲ့ ပါသလား။	✓		
၅။	ဆပ်ကော်မတီဖွဲ့ များ ဖွဲ့စည်းရာတွင်အမျိုးသမီးများနှင့် ပါဝင်ဖွဲ့စည်းရေး၊ပူးပေါင်းပါဝင်ရေး ဦးဆောင်နိုင်ရေးအတွက် တွန်းအားပေးကူညီဆောက်ရွက်ခဲ့ပါသလား။	✓		
၆။	အစည်းအဝေးကို အမျိုးသား/သမီးများ အလွယ်တကူပါဝင်တက်ရောက်နိုင်သော အချိန်နှင့် နေရာများကိုရွေးချယ်ခြင်း၊ထည့်သွင်းစဉ်းစားဆောက်ရွက်ခြင်းများတို့ကို လုပ်ဆောင်ခဲ့ပါသလား။	✓		
၇။	လူနည်းစု၊ဆင်းနွမ်းပါး/ထိခိုက်လွယ်သောအုပ်စုများကို အစည်းအဝေးမဝတင်မှီ အချိန်များ က ရှာဖွေဖော်ထုတ်ခဲ့တာမျိုးများ ရှိပါသလား။	✓		
၈။	လူနည်းစု/ဆင်းရဲ/နွမ်းပါး/ထိခိုက်လွယ်သော အမျိုးသား/သမီးများထဲမှ အချို့ကို အစည်းအဝေး တက်ရောက်နိုင်အောင် ဖိတ်ကြား ဆောင်ရွက်မှုမျိုး ရှိခဲ့ပါသလား။	✓		
၉။	လူနည်းစု/ဆင်းရဲ/နွမ်းပါး/ထိခိုက်လွယ်သောအမျိုးသား/အမျိုးသမီးများနှင့် ကြုံတွေ့နေရ သောအခက်အခဲများကို သင်ဆွေးနွေး မေးမြန်းခဲ့တာမျိုး ရှိပါသလား။	✓		
၁၀။	အမျိုးသမီးများ ပြောဆိုတင်ပြနိုင်အောင် အချိန်ပေးရန်၊ကြိုတင်စီစဉ်ဆောင်ရွက်မှု မျိုးများဆောင်ရွက်ခဲ့တာများ ရှိပါသလား။	✓		
၁၁။	စီမံကိန်းလုပ်ငန်းခွဲများရှာဖွေဖော်ထုတ်ရာတွင် အမျိုးသား/သမီးများသီးခြားဆွေးနွေး ဖော်ထုတ်ဆောင်ရွက်ခဲ့တာမျိုး ရှိပါသလား။	✓		

၁၂။	ကျေးရွာစီမံကိန်း အထောက်အကူပြုကော်မတီဖွဲ့စည်းရာတွင် အမျိုးသမီး အမျိုးသား အမျိုးညီမျှစွာ (၅၀:၅၀) ဖွဲ့စည်းနိုင်ခဲ့ပါသလား။ မဖွဲ့စည်းနိုင်ခဲ့ပါက မှတ်ချက်တွင် ရှင်းလင်းပါ။		x	မိမိ၏ မှတ်ချက်
၁၃။	ဆပ်ကော်မတီများတွင် အနည်းဆုံး အမျိုးသမီးအဖွဲ့ဝင် တစ်ဦးနှုန်းဖြင့် ပါဝင်ဖွဲ့စည်းနိုင်ခဲ့ပါသလား။ မဖွဲ့စည်းနိုင်ခဲ့ပါက မှတ်ချက်တွင် ရှင်းလင်းပါ။	✓		
၁၄။	ကျေးရွာ/ကျေးရွာအုပ်စု ဖွံ့ဖြိုးရေးစီမံချက် များတွင် အမျိုးသမီးများ ရွေးချယ်ဆုံးသည့် လုပ်ငန်းစီမံချက် အနည်းဆုံးတစ်ခုပါဝင်နိုင်ရေးအတွက် စည်းရုံးဆွေးနွေးမှုများ ပြုလုပ်ဆောင်ရွက်ခဲ့ပါသလား။	✓		
၁၅။	တက်ရောက်လာသူများအား အမျိုးသမီးများ၏ လိုအပ်ချက်များကို ဖြည့်ဆည်းပေးနိုင်ရန် အမျိုးသမီးရွေးချယ်လိုက်သောဦးစားပေးရွေးချယ်မှုများကိုထောက်ပံ့ပေးသွားမည်ဖြစ်ကြောင်း အသိပေးပြောကြားခဲ့ပါသလား။	✓		
၁၆။	ရွေးချယ်လိုက်သော စီမံကိန်းလုပ်ငန်းခွဲများသည် ဒေသတွင်းမှာရှိသော လူနည်းစု/ဆင်းရဲ/ နွမ်းပါး/ထိခိုက်လွယ် အုပ်စုများအပေါ် မည်သို့အကျိုးပြုနိုင်မည်ဖြစ်ကြောင်း ရှင်းလင်း ပြောကြားခြင်း၊မှတ်တမ်းတင်ခြင်းများတို့ကို ဆောင်ရွက်ခဲ့ပါသလား။	✓		
၁၇။	ကျေးရွာအုပ်စုအဆင့် အစည်းအဝေးပြုလုပ်ရာတွင် အုပ်စု စီ/ထောက် ကော်မတီဝင်များကို ကျား၊မရေးရာလိုအပ်ချက်များ အကြောင်းကိုရှင်းလင်းပြောကြားခဲ့ပါသလား။	✓		
၁၈။	ကျေးရွာအုပ်စုအဆင့် အစည်းအဝေးပြုလုပ်ရာတွင် အုပ်စု စီ/ထောက် ကော်မတီဝင်များ အားလုံး တက်ရောက်နိုင်မှု ရှိ/မရှိ စစ်ဆေးခဲ့ပါသလား။ မတက်ရောက်နိုင်ခဲ့ပါက မှတ်ချက်တွင် ရှင်းလင်းပါ။	✓		

ကျေးဇူးတင်ကျေးဇူးတင်အထောက်အကူပြုကော်မတီ

(၁) ကျေးဇူးတင်ကျေးဇူးတင်အထောက်အကူပြုကော်မတီ

ကျား - ဦးဖြူဝင်း (ဥက္ကဋ္ဌ)

မ - ဒေါ်ကျွန်း (ဥက္ကဋ္ဌ)

(၂) ဝယ်ယူရေးဆပ်ကော်မတီ

ကျား - ဦးစောဝင်း (ဥက္ကဋ္ဌ)

ကျား - ဦးမောင်ဝင်း (၂)

မ - ဒေါ်ကြည်စန်း

(၃) ဆေးကြောရုံကြီးကြပ်ရေးဆပ်ကော်မတီ

ကျား - ဦးမောင်ကျော် (ဥက္ကဋ္ဌ)

ကျား - ဦးမောင်ဝင်း (၁) (အဖွဲ့ဝင်)

မ - ဒေါ်ဝင်းညွန့် (အဖွဲ့ဝင်)

(၄) ယဉ်ပတ်တိုင်းသိမ်းရေးဆပ်ကော်မတီ

ကျား - ဦးကျော်ဖြူ (ဥက္ကဋ္ဌ)

ကျား - ဦးတင်ထွန်း (အဖွဲ့ဝင်)

မ - ဒေါ်သန်းကြည် (အဖွဲ့ဝင်)

(၅) ဝေဖန်အကြံပြုပိုင်ကြားရေးတာဝန်ခံ

ကျား - ဦးစင်စော

မ - ဒေါ်မြကြည်

(၆) ကျေးဇူးတင်ကျေးဇူးတင်အထောက်အကူပြုကော်မတီ

ကျား - ဦးဖြူသိန်း

မ - ဒေါ်အေးသန်း

(၇) ဘဏ္ဍာရေးတာဝန်

ကျား - ဦးစောဝင်း



လူထုဝဟိုပြုစီမံကိန်းစီမံကိန်းလက်ခွဲ
အပိုင်း-၃ ၂၉.၉.၂၀၁၅

ပုံစံ-၁ ကျေးရွာအခြေခံအချက်အလက်များ (Form PC 1)

လမ်းညွှန်ချက်/ ကျေးရွာတစ်ရွာသို့ ပထမဆုံး မိတ်ဆက်ဈေးသွားရောက်သောအခါ လူထုစည်းရုံးရေးမှူးသည် ကျေးရွာခေါင်းဆောင်များအားကျေးရွာအချက်အလက်များကိုပေတ္တာရပ်ခံ၍တောင်းခံရသည်။ ဤအချက်အလက်များကိုစီမံကိန်းမိတ်ဆက်အစည်းဝေးပတ်ဝန်းကျင်တောင်းခံရမည့်စီမံကိန်းမိတ်ဆက်အစည်းဝေးတွင် လူထုစည်းရုံးရေးမှူးသည် ဤအချက်အလက်များအားစစ်ဆေးပြီးမှန်ကန်အောင်ပြုလုပ်ရမည်။ ပြီးနောက်တွင် လူထုစည်းရုံးရေးမှူးမှ သတင်းအချက်အလက်ထဲသို့ Tablets မှတစ်ဆင့်ဖြည့်သွင်းရမည်။

ကျေးရွာအုပ်ချုပ်ရေးမှူးအမည် ဦးဖောင်မြင့်	ကျေးရွာအုပ်ချုပ်ရေးမှူး အိစုန်းနံပါတ်	လူထုစည်းရုံးရေးမှူးအမည် ဒေါ်ခိုင်ခင်ဦး
ပြည်နယ်/တိုင်းဒေသကြီး ခင်စိန်	မြို့နယ်/ဇနား/မြို့နယ် မြို့နယ်ဇနားမြို့နယ်	ကျေးရွာအုပ်စုအမည် ကျေးရွာ များလယ်

က. လူဦးရေ

လူမျိုးစု	အိမ်ထောင်စုအရေအတွက်	ကိုးကွယ်သည့်ဘာသာ	အိမ်ထောင်စုအရေအတွက်
လူမျိုးစု (၁) ကုန်း	၅၁	ဘာသာ(၁) ဗုဒ္ဓ	၅၁
လူမျိုးစု (၂) -----		ဘာသာ(၂) -----	
လူမျိုးစုရော -----		ဘာသာရော -----	

	အမျိုးသား(အရေအတွက်)	အမျိုးသမီး(အရေအတွက်)
လူဦးရေ	၁၅၀	၁၇၃
အိမ်ထောင်ဦးစီး	၃၉	၁၂

(ခ) လက်လှမ်းမီအသုံးပြုနိုင်သည့်အဆောက်အအုံများ

စာသင်ကျောင်း	အမှတ် ခြံပါ	ကျန်းမာရေး	အမှတ် ခြံပါ	ဘာသာရေးအဆောက် အအုံ	အမှတ် ခြံပါ
အထက်တန်းကျောင်း	<input type="checkbox"/>	ဆေးရုံ	<input type="checkbox"/>	စေတီ	<input checked="" type="checkbox"/>
အလယ်တန်းကျောင်း	<input type="checkbox"/>	ကျန်းမာရေးဌာန	<input type="checkbox"/>	ဘုန်းကြီးကျောင်း	<input checked="" type="checkbox"/>
မူလတန်းကျောင်း	<input checked="" type="checkbox"/>	ကျန်းမာရေးဌာနခွဲ	<input type="checkbox"/>	ဟိန္ဒူဘုရားကျောင်း	<input type="checkbox"/>
မူကြိုကျောင်း	<input checked="" type="checkbox"/>	ဆေးပေးခန်း	<input type="checkbox"/>	ခရစ်ယာန်ကျောင်း	<input type="checkbox"/>
အခြား	<input type="checkbox"/>	အခြား	<input type="checkbox"/>	ဗလီ	<input type="checkbox"/>
				အခြား	<input type="checkbox"/>
မှတ်ချက်		မှတ်ချက်		မှတ်ချက်	



လူထုဗဟိုပြုစီမံကိန်းစီမံကိန်းလက်ဦး
အပိုင်း-၃ ၂၉.၉.၂၀၁၅

(ဂ) ကျွမ်းကျင်သူများမှတ်တမ်း ၊ ကျေးရွာတွင်နေထိုင်သော သို့မဟုတ် တခြားရွာမှလာရောက်သောကျွမ်းကျင်သူများ

(၁) တာဝန်ကျောင်း			(၂) ကျန်းမာရေး			(၃) လက်မှုပညာရှင်		
	ရွာတွင်နေထိုင်သူ	အခြားရွာမှလာသူ		ရွာတွင်နေထိုင်သူ	အခြားရွာမှလာသူ		ရွာတွင်နေထိုင်သူ	အခြားရွာမှလာသူ
မူလတန်းပြဆရာဆရာမ	<input checked="" type="checkbox"/>	<input checked="" type="checkbox"/>	ဆရာဝန်	<input type="checkbox"/>	<input type="checkbox"/>	လက်သမား	<input checked="" type="checkbox"/>	<input type="checkbox"/>
အထက်တန်းပြဆရာဆရာမ	<input type="checkbox"/>	<input type="checkbox"/>	လက်ထောက်ကျန်းမာရေးမှူး	<input type="checkbox"/>	<input type="checkbox"/>	ပန်းရံ	<input type="checkbox"/>	<input type="checkbox"/>
အလက်တန်းပြဆရာဆရာမ	<input type="checkbox"/>	<input type="checkbox"/>	အဖိုးသမီကျန်းမာရေးဆရာမ	<input type="checkbox"/>	<input type="checkbox"/>	လျှပ်စစ်ဆိုင်ရာ	<input type="checkbox"/>	<input type="checkbox"/>
မူကြိုဆရာဆရာမ	<input checked="" type="checkbox"/>	<input checked="" type="checkbox"/>	အရံသားဦး	<input checked="" type="checkbox"/>	<input type="checkbox"/>	ဓနပိုက်သွယ်သူ	<input type="checkbox"/>	<input type="checkbox"/>
အခြား	<input type="checkbox"/>	<input type="checkbox"/>	ပြည်သူ့ကျန်းမာရေးလုပ်သား (၁)/(၂)	<input type="checkbox"/>	<input type="checkbox"/>	စက်ပြင်ဆရာ	<input type="checkbox"/>	<input type="checkbox"/>
မှတ်ချက်			မှတ်ချက်			မှတ်ချက်		

(ဃ) ကျေးရွာသို့ ရောက်ရှိနိုင်သည့်လမ်းအခြေအနေ / ကျေးရွာတစ်ရွာသည် ၎င်း၏ကျေးရွာအုပ်စုနှင့် ဆက်သွယ်ထားသော လမ်းအခြေအနေ (အောက်ပါတို့ကိုပိုင်းပါ)

ကျောက်ကြမ်းလမ်း ကတ္တရာလမ်း ကွန်ကရစ်လမ်း မော်တော်ဆိုင်ကယ်လမ်း
ကျောက်ခင်းလမ်း မြေသာလမ်း လူသွားလမ်း အခြား _____

(င) ကျေးရွာဖွံ့ဖြိုးမှုစီမံချက်

(၁) လူထုဗဟိုပြုစီမံကိန်းမစတင်မီ ဤကျေးရွာတွင်ကျေးရွာဖွံ့ဖြိုးမှု စီမံချက်ရှိခဲ့ပါသလား? မရှိပါ / မရှိပါ / မသိပါ
(၂) ရှိခဲ့ပါလျှင် ဤစီမံချက်ကို မည်သည့် ခုနှစ်တွင်ပြင်ဆင်ခဲ့ပါသနည်း? နှစ်----- / မသိပါ
(၃) ဤစီမံချက်ကို ဖြည့်နယ်မှုအတည်ပြုခဲ့ပါသလား? ပြုခဲ့ပါသည် / မပြုခဲ့ပါ / မသိပါ

(စ) ဓနိအကွာအဝေး

(၁) ဤကျေးရွာ၏ဗဟိုမှ၎င်းကျေးရွာအုပ်စု၏ဗဟိုအထိခရီးခိုင်းမည်မျှကွာဝေးသနည်း? မိုင်----- / မသိပါ
(၂) ဤကျေးရွာမှ ၎င်းကျေးရွာအုပ်စုဗဟိုအထိသွားလာရာတွင်ကြာမြင့်သည့်အချိန် -----မိနစ်-----နာရီ

ခြောက်သွေ့ရာသီတွင်ကြာချိန် ၃၀ မိနစ် ----- ထော်လာချီ / မော်တော်ဆိုင်ကယ် / ခြေလျှင် / လား / မော်တော်တုတ် / အခြား -----
မိုးရာသီတွင်ကြာချိန် ၁ နာရီ ၁၅ မိနစ် ----- ထော်လာချီ / မော်တော်ဆိုင်ကယ် / ခြေလျှင် / လား / မော်တော်တုတ် / အခြား -----

(ဆ) ပတ်ဝန်းကျင်ဆိုင်ရာသဘာဝဘေးအန္တရာယ် -

ဤကျေးရွာတွင်ကြီးကြီးကဲကဲသို့ သဘာဝဘေးအန္တရာယ်ကျရောက်ဖူးခြင်းရှိပါသလား။
 မရှိပါ ရှိပါသည် ရှိလျှင်ဖော်ပြပါ ----- အန္တရာယ်ရှိသည် -----



လူထုဗဟိုပြုစီမံကိန်းစီမံကိန်းလက်စွဲ
အပိုင်း-၃ ၂၉.၉.၂၀၁၅

(ခ) ကျေးရွာတွင် ခွဲစည်းထားသော အဖွဲ့အစည်းများ
လူထုဗဟိုပြုစီမံကိန်းမတိုင်မီ ဤကျေးရွာတွင် ကျေးရွာဖွံ့ဖြိုးရေးအတွက် အစိုးရ(သို့)ရွာသားများကိုယ်တိုင်(သို့) စီမံကိန်းတစ်ခုခုမှ
ခွဲစည်းထားသည့် အဖွဲ့အစည်းများရှိပါသလား။

(၁)-----
(၂)-----

ကျေးရွာခေါင်းဆောင်

အမည် ဦးစော(မြင့်)

လက်မှတ်  နေ့စွဲ ၂၀.၂.၂၀၁၆

လူထုစည်းရုံးရေးမှူး

အမည် ဇော်ခိုင်ခင်ဦး

လက်မှတ်  နေ့စွဲ ၂၀.၂.၂၀၁၆



လူထုဝဟိုပြုစီမံကိန်းစီမံကိန်းလက်စွဲ

အပိုင်း-၃ ၂၉.၉.၂၀၁၅

ပုံစံ-၁ ကျေးရွာအခြေခံအချက်အလက်များ (Form PC 1)

လမ်းညွှန်ချက်/ ကျေးရွာတစ်ရွာသို့ ပထမဆုံး မိတ်ဆက်ဧည့်သည်များရောက်သောအခါ လူထုစည်းရုံးရေးများသည် ကျေးရွာခေါင်းဆောင်များအားကျေးရွာအချက်အလက်များကိုပေတ္တာရုပ်ခွဲတောင်းခံရသည်။ ဤအချက်အလက်များကိုစီမံကိန်းမိတ်ဆက်အစည်းပေးပတ်စီတောင်းခံရမည်။ စီမံကိန်းမိတ်ဆက်အစည်းပေးတွင် လူထုစည်းရုံးရေးများသည် ဤအချက်အလက်များအားစစ်ဆေးပြီးမှန်ကန်အောင်ပြုလုပ်ရမည်။ ပြီးနောက်တွင် လူထုစည်းရုံးရေးမှ သတင်းအချက်အလက်ထဲသို့ Tablets မှတစ်ဆင့်ခြည့်သွင်းရမည်။

ကျေးရွာအုပ်ချုပ်ရေးမှူးအမည်	ဦးမောင်ကျော်	ကျေးရွာအုပ်ချုပ်ရေးမှူးအိမ်နံပါတ်	လူထုစည်းရုံးရေးမှူးအိမ်အမည်
ပြည်နယ်/တိုင်းဒေသကြီး	မင်္ဂလာ	မြို့နယ်	ဦးမောင်
		ကျေးရွာအုပ်စုအမည်	ကျေးရွာ

က. လူဦးရေ

လူမျိုးစု	အိမ်ထောင်စုအရေအတွက်	ကိုးကွယ်သည့်ဘာသာ	အိမ်ထောင်စုအရေအတွက်
လူမျိုးစု (၁)-----	၉	ဘာသာ(၁)-----	၉
လူမျိုးစု (၂)-----		ဘာသာ(၂)-----	
လူမျိုးစုရော-----		ဘာသာရော-----	

	အမျိုးသား(အရေအတွက်)	အမျိုးသမီးအရေအတွက်
လူဦးရေ	၃၉	၂၉
အိမ်ထောင်ဦးစီး	၈	၁

(ခ) လက်လှမ်းမီအသုံးပြုနိုင်သည့်အဆောက်အအုံများ

စာသင်ကျောင်း	အမှတ်ခြံပါ	ကျန်းမာရေး	အမှတ်ခြံပါ	ဘာသာရေးအဆောက်အအုံ	အမှတ်ခြံပါ
အထက်တန်းကျောင်း	<input type="checkbox"/>	ဆေးရုံ	<input type="checkbox"/>	စေတီ	<input type="checkbox"/>
အလယ်တန်းကျောင်း	<input type="checkbox"/>	ကျန်းမာရေးဌာန	<input type="checkbox"/>	ဘုန်းကြီးကျောင်း	<input type="checkbox"/>
မူလတန်းကျောင်း	<input type="checkbox"/>	ကျန်းမာရေးဌာနခွဲ	<input type="checkbox"/>	ဟိန္ဒူဘုရားကျောင်း	<input type="checkbox"/>
ပုဂံကျောင်း	<input type="checkbox"/>	ဆေးပေးခန်း	<input type="checkbox"/>	ခရစ်ယာန်ကျောင်း	<input type="checkbox"/>
အခြား	<input type="checkbox"/>	အခြား	<input type="checkbox"/>	ဗလီ	<input type="checkbox"/>
				အခြား	<input type="checkbox"/>
မှတ်ချက်		မှတ်ချက်		မှတ်ချက်	



လူထုဝဟိုပြုစီမံကိန်းစီမံကိန်းလက်ဖွဲ့
အပိုင်း-၃ ၂၉.၉.၂၀၁၅

(ဂ) ကျွမ်းကျင်သူများမှတ်တမ်း ၊ ကျေးရွာတွင်နေထိုင်သော သို့မဟုတ် တခြားရွာမှလာရောက်သောကျွမ်းကျင်သူများ

(၁) စာသင်ကျောင်း			(၂) ကျန်းမာရေး			(၃) လက်မှုပညာရှင်		
	ရွာတွင်နေထိုင်သူ	အခြားရွာမှလာသူ		ရွာတွင်နေထိုင်သူ	အခြားရွာမှလာသူ		ရွာတွင်နေထိုင်သူ	အခြားရွာမှလာသူ
ပုလဲတန်းပြဆရာဆရာမ	<input type="checkbox"/>	<input type="checkbox"/>	ဆရာဝန်	<input type="checkbox"/>	<input type="checkbox"/>	လက်သမား	<input type="checkbox"/>	<input type="checkbox"/>
အထက်တန်းပြဆရာဆရာမ	<input type="checkbox"/>	<input type="checkbox"/>	လက်ထောက်ကျန်းမာရေးမှူး	<input type="checkbox"/>	<input type="checkbox"/>	ပန်းရံ	<input type="checkbox"/>	<input type="checkbox"/>
အလက်တန်းပြဆရာဆရာမ	<input type="checkbox"/>	<input type="checkbox"/>	အမျိုးသမီးကျန်းမာရေးဆရာမ	<input type="checkbox"/>	<input type="checkbox"/>	လျှင်စစ်ဆိုင်ရာ	<input type="checkbox"/>	<input type="checkbox"/>
ပုဂ္ဂိုလ်ဆရာဆရာမ	<input type="checkbox"/>	<input type="checkbox"/>	အရံသားဦး	<input type="checkbox"/>	<input type="checkbox"/>	ရေပိုက်သွယ်သူ	<input type="checkbox"/>	<input type="checkbox"/>
အခြား	<input type="checkbox"/>	<input type="checkbox"/>	ပြည်သူ့ကျန်းမာရေးလုပ်သား (၁)/(၂)	<input type="checkbox"/>	<input type="checkbox"/>	စက်ပြင်ဆရာ	<input type="checkbox"/>	<input type="checkbox"/>
မှတ်ချက်			မှတ်ချက်			မှတ်ချက်		

(ဃ) ကျေးရွာသို့ ရောက်ရှိနိုင်သည့်လမ်းအခြေအနေ / ကျေးရွာတစ်ရွာသည် ၎င်း၏ကျေးရွာအုပ်စုနှင့် ဆက်သွယ်ထားသော လမ်းအခြေအနေ (အောက်ပါတို့ကိုပိုင်းပါ)

ကျောက်ကြမ်းလမ်း ကတ္တရာလမ်း ကွန်ကရစ်လမ်း မော်တော်ဆိုင်ကယ်လမ်း
 ကျောက်ခင်းလမ်း မြေသားလမ်း လှသွားလမ်း အခြား _____

(င) ကျေးရွာဖွံ့ဖြိုးမှုစီမံချက်

- (၁) လူထုဝဟိုပြုစီမံကိန်းမစတင်မီ ဤကျေးရွာတွင်ကျေးရွာဖွံ့ဖြိုးမှု စီမံချက်ရှိခဲ့ပါသလား? ပိုင်းပါ ရှိပါသည်/မရှိပါ/မသိပါ
- (၂) ရှိခဲ့ပါလျှင် ဤစီမံချက်ကို မည်သည့် ခုနှစ်တွင်ပြင်ဆင်ခဲ့ပါသနည်း? နှစ်-----/မသိပါ
- (၃) ဤစီမံချက်ကို မြို့နယ်မှအတည်ပြုခဲ့ပါသလား? ပြုခဲ့ပါသည်/မပြုခဲ့ပါ /မသိပါ

(စ) ခရီးအကွာအဝေး

- (၁) ဤကျေးရွာ၏ဝဟိုမှ၎င်းကျေးရွာအုပ်စု၏ဝဟိုအထိခရီးမိုင်မည်မျှကွာဝေးသနည်း? မိုင်-----/မသိပါ
- (၂) ဤကျေးရွာမှ ၎င်းကျေးရွာအုပ်စုဝဟိုအထိသွားလာရာတွင်ကြာမြင့်သည့်အချိန် -----မိနစ်-----နာရီ

ခြောက်သွေ့ရာသီတွင်ကြာချိန် ၃၅ မိနစ် ----- ထော်လာဂျီ/ မော်တော်ဆိုင်ကယ် / ခြေလျှင်/လား/မော်တော်ဘုတ်/ အခြား: -----
 မိုးရာသီတွင်ကြာချိန် ၁ နာရီ ၂၀ မိနစ် ----- ထော်လာဂျီ/မော်တော်ဆိုင်ကယ်/ ခြေလျှင် /လား/မော်တော်ဘုတ်/ အခြား: -----

(ဆ) ပတ်ဝန်းကျင်ဆိုင်ရာသဘာဝဘေးအန္တရာယ် -

ဤကျေးရွာတွင်ကြီးကြီးကဲကဲသဘာဝဘေးအန္တရာယ်ကျရောက်ဖူးခြင်းရှိပါသလား။
 မရှိပါ ရှိပါသည် ရှိလျှင်ဖော်ပြပါ ----- ခရီးထွက်လမ်းပျက်စီးခြင်း



လူထုပတ်ပြုစီမံကိန်းစီမံကိန်းလက်ဖွဲ့
အပိုင်း-၃ ၉.၉.၂၀၁၅

(၈) ကျေးရွာတွင် ဖွဲ့စည်းထားသော အဖွဲ့အစည်းများ
လူထုပတ်ပြုစီမံကိန်းမတိုင်မီ ဤကျေးရွာတွင် ကျေးရွာဖွံ့ဖြိုးရေးအတွက် အစိုးရ(သို့)ရွာသားများကိုယ်တိုင်(သို့) စီမံကိန်းတစ်ခုခုမှ
ဖွဲ့စည်းထားသည့် အဖွဲ့အစည်းများရှိပါသလား။

- (၁)-----
- (၂)-----

ကျေးရွာခေါင်းဆောင်

အမည် ဦးဖောင်ကျော်

လက်မှတ်  နေ့စွဲ ၂၀.၂.၂၀၁၆

လူထုစည်းရုံးရေးမှူး

အမည် ဖြိုးခိုင်အေး

လက်မှတ်  နေ့စွဲ ၂၀.၂.၂၀၁၆



လူထုဗဟိုပြုစီမံကိန်းစီမံကိန်းလက်စွဲ
အပိုင်း-၃ ၂၉.၉.၂၀၁၅

ပုံစံ ၈-၂ - စီမံကိန်းစက်ဝန်းအချိန်ဇယား (PC 2)

လမ်းညွှန်ဖွဲ့စည်းသက်ဆိုင်ရာလူထုစည်းရုံးရေးဖွဲ့/လက်ထောက်နည်းပညာနည်းပညာများဖြင့် စီမံကိန်းစက်ဝန်းအဆင့်တစ်ခုစီ ပြီးစီးတိုင်ကျေးရွာနှင့် ကျေးရွာအုပ်စုအတွက် ဤပုံစံကိုဖြည့်သွင်းရမည်။	စည်းရုံးရေးဖွဲ့/ဝန်ထမ်း အမည် ၏ ဒိုင် ခင်စွဲ :	စက်ဝန်းအားအမှတ်ခြိမ်းမီ <input type="checkbox"/> စက်ဝန်း(၁) <input type="checkbox"/> စက်ဝန်း(၂) <input type="checkbox"/> စက်ဝန်း(၃)	ကျေးရွာအုပ်စု ကျေးရွာအုပ်စု နှင့် ကျေးရွာအုပ်စု
နေ့စွဲ ၂၀.၂.၂၀၁၆	စက်ဝန်းအားအမှတ်ခြိမ်းမီ <input type="checkbox"/> စက်ဝန်း(၁) <input type="checkbox"/> စက်ဝန်း(၂) <input type="checkbox"/> စက်ဝန်း(၃)	စက်ဝန်းအားအမှတ်ခြိမ်းမီ <input type="checkbox"/> စက်ဝန်း(၁) <input type="checkbox"/> စက်ဝန်း(၂) <input type="checkbox"/> စက်ဝန်း(၃)	ကျေးရွာအုပ်စု ကျေးရွာအုပ်စု နှင့် ကျေးရွာအုပ်စု
ပြည်နယ်/တိုင်း မကွေး	မြို့နယ် မင်းမာက	ကျေးရွာအုပ်စု ကျေးရွာအုပ်စု	ကျေးရွာအုပ်စု ကျေးရွာအုပ်စု

စီမံကိန်းစတင်ရွက်ပူအဆင့်များ	နေ့စွဲ		အစည်းအဝေးတွင်တက်ရောက်သူအရေအတွက်			
	စတင်သည့်နေ့	ပြီးဆုံးသည့်နေ့	အချိုးသားအရေအတွက်	အချိုးသမီးအရေအတွက်	အိမ်ထောင်စုအရေအတွက်	လူမျိုးစုတက်ရောက်သူအရေအတွက်နှင့် လူမျိုးစုအမည်
၁. ကျေးရွာစီမံကိန်း မိတ်ဆက်အစည်းအဝေး	၂၀.၂.၂၀၁၆		၃၇	၂၄	၅၈	ကျား: ၂၄ မ: ၁၄
၂. ကျေးရွာဖွံ့ဖြိုးရေး စီမံချက်ရေးဆွဲခြင်းအစည်းအဝေး	၈.၃.၂၀၁၆	၉.၃.၂၀၁၆	၃၉	၃၅	၅၈	ကျား: ၂၄ မ: ၁၄
၃. ကျေးရွာအုပ်စု လုပ်ငန်းဆုံးဖြတ်ချက်ချသည့်အစည်းအဝေး						
၄. မြို့နယ်အဆင့်စီမံကိန်းရေးဆွဲရေးနှင့်အကောင်အထည်ဖော်ရေးကော်မတီ၏ စီမံကိန်းသုံးသပ်မှုအစည်းအဝေး			မလို	မလို	မလို	မလို
၅. မြို့နယ်စီမံကိန်းရေးဆွဲရေးနှင့်အကောင်အထည်ဖော်ရေးကော်မတီ၏ဆုံးဖြတ်ချက်ချသည့်အစည်းအဝေး						
၆. စီမံကိန်းလုပ်ငန်းခွဲစီမံချက်ရေးဆွဲခြင်းအစည်းအဝေး	မလို	မလို	မလို	မလို	မလို	မလို
၆.၁။ စီမံကိန်းလုပ်ငန်း အကောင်အထည်ဖော်ရေးအစီအစဉ် ရေးဆွဲခြင်း						



လူထုဝဟိုပြုစီမံကိန်းစီမံကိန်းလက်စွဲ

အပိုင်း-၃ ၉.၉.၂၀၁၅

ပုံစံ ၈-၃ ကျေးရွာဖွံ့ဖြိုးရေး ဦးစားပေးအစီအစဉ် (Form PC 3)

လမ်းညွှန် ရွာက် /အဆင့်(၃)ကျေးရွာဖွံ့ဖြိုးရေးမှန်ချက်အစည်းအဝေးပြီးဆုံးသောအခါ ကျေးရွာစီမံကိန်း အထောက်အကူပြု ကော်မတီသည် လူထုစည်းရုံးရေးများအကူအညီဖြင့် ဤပုံစံကိုပြည့်စုံအောင် ပြည့်သွင်းရမည်။ အားလုံးသော အခက်အခဲ အတားအဆီးများ၊ ဖွံ့ဖြိုးမှုဦးစားပေးအစီအစဉ်များ၊လူထုဝဟိုပြုစီမံကိန်း၏ ရန်ပုံငွေအရင်းအမြစ်နှင့် မသက်ဆိုင်သည့် လုပ်ငန်းများ အားလုံးကိုဖော်ပြရမည်။

လူထုစည်းရုံးရေးများ/ဝန်ထမ်း အမည် **ဒေါ်ခိုင်ခင်ခိုင်**

နေ့စွဲ **၈.၃.၂၀၁၆** စက်ဝန်းအား အမှတ်ခြစ်ပါ (✓) မှတ်ဝန်း(၁)
□ စက်ဝန်း(၂) □ စက်ဝန်း(၃) □ စက်ဝန်း(၄)

ပြည်နယ်/တိုင်း **စစ်ကိုင်း**၊ မြို့နယ်/ဗဟို/အောက်ကျေးရွာအုပ်စု **ဗူးသာ**၊ ကျေးရွာ **ဗူးသာ + မလောက်ရွာ**

က. အခက်အခဲအတားအဆီးများအားလုံးရှေးနှေးခြင်း - ယခုလက်ရှိအခြေအနေတွင်ဤကျေးရွာဖွံ့ဖြိုးတိုးတက်ရေးအတွက် အဓိကအခက်အခဲအတားအဆီးများသည် မည်သည်များဖြစ်ပါသနည်း(အမျိုးသား/သမီး အနည်းဆုံးအခက်အခဲ ၅ ခုစီဖော်ပြပါ)

အမျိုးသား အဖွဲ့မှတင်ပြသောအခက်အခဲအတားအဆီးများ	အမျိုးသမီး အဖွဲ့မှတင်ပြသောအခက်အခဲအတားအဆီးများ
၁ လမ်း၊ ပန်းဆက်သွယ်ရေး၊ အဆင်အခံ	၁ လမ်း၊ ပန်းဆက်သွယ်ရေး၊ အဆင်အခံ
၂ ကျွန်း၊ မာရေး၊ အဆင်အခံ	၂ ကျွန်း၊ မာရေး၊ အဆင်အခံ
၃ ပညာရေး၊ အဆင်အခံ	၃ ပညာရေး၊ အဆင်အခံ
၄ ဓာတုကုသိုလ်ရေး၊ အဆင်အခံ	၄ အဆင်အခံ အဆင်အခံ
၅ အဆင်အခံ အဆင်အခံ	၅ ဖြိုး၊ လင်း၊ ရေး၊ အဆင်အခံ

၆. ဖြိုး၊ လင်း၊ ရေး၊ အဆင်အခံ ၆. ဓာတုကုသိုလ်ရေး၊ အဆင်အခံ

ခ. မျှော်မှန်းခြင်း- နောင်လာမည့် (၅)နှစ် အတွင်း ကျေးရွာဖွံ့ဖြိုးရေး မျှော်မှန်းလျာထားချက်များအား တင်ပြပါ။

အမျိုးသားအဖွဲ့မှတင်ပြသောမျှော်မှန်းချက်များ	အမျိုးသမီးအဖွဲ့မှတင်ပြသောမျှော်မှန်းချက်များ
၁ လမ်း၊ ပန်းဆက်သွယ်ရေး၊ ကောင်းမွန်စေရန်	၁ လမ်း၊ ပန်းဆက်သွယ်ရေး၊ အဆင်အခံ၊ အဆင်အခံ၊ ဖြိုး၊ မာ၊ လာစေရန်
၂ ပညာရေး၊ အဆင်အခံ၊ ကောင်းမွန်စေရန်	၂ ပညာရေး၊ အဆင်အခံ၊ အဆင်အခံ၊ ဖြိုး၊ မာ၊ လာစေရန်
၃ ပညာရေး၊ အဆင်အခံ၊ ကောင်းမွန်စေရန်	၃ ကျွန်း၊ မာရေး၊ အဆင်အခံ၊ ကောင်းမွန်စေရန်
၄ ကျွန်း၊ မာရေး၊ အဆင်အခံ၊ ကောင်းမွန်စေရန်	၄ ပညာရေး၊ အဆင်အခံ၊ ကောင်းမွန်စေရန်
၅	၅



လူထုဝဟိုပြုစီမံကိန်းစီမံကိန်းလက်စွဲ

အပိုင်း-၃ ၂၉.၉.၂၀၁၅

ဂ. ဤကျေးရွာ၏ လာမည့်(၃)နှစ်အတွက် ဦးစားပေး ဖွံ့ဖြိုးတိုးတက်မှု လုပ်ငန်း အစီအစဉ်များအားဖော်ပြပါ။

(လူထုဝဟိုပြုစီမံကိန်း ရံပုံငွေအတွက် အဆိုပြုသော အစီအစဉ်များကိုဦးစားပေး အဆင့်အလိုက်ဖော်ပြပြီး ကျန်လူထုဝဟိုပြု စီမံကိန်း ရန်ပုံငွေအရင်းအမြစ်နှင့် မပတ်သက်သည့်အစီအစဉ်များလည်းဖော်ပြရန်ဖြစ်သည်)

ကျေးရွာအတွက်ဦးစားပေးဖွံ့ဖြိုးတိုးတက်မှု လုပ်ငန်းစဉ်များ	အဆိုပြုသူ (အမျိုးသားများ/ အမျိုးသမီးများ/ အမျိုးသား+အမျိုးသမီး)	လူထုဝဟိုပြုစီမံကိန်းအတွက်အဆိုပြုသည် (ဦးစားပေးအဆင့် အလိုက် ဖော်ပြပါ)	ခန့်မှန်း ကုန်ကျစရိတ်	အကျိုးခံစားခွင့်ရှိသူခန့်မှန်းခြေအရေအတွက်
၀ များချောင်းတံတားသစ် တွင်ကရစ်မြေဖွဲ့ရန်	အမျိုးသား + အမျိုးသမီး	၁	၁၅၀,၀၀၀,၀၀၀	၃၉၁
၂ မြေပြင်ကျေးရွာတိုးချဲ့ခြင်း	အမျိုးသား + အမျိုးသမီး	၂	၃,၀၀၀,၀၀၀	၄၂
၃ ကျေးရွာမြေပြင်ရန်(၃)တွင်	အမျိုးသား + အမျိုးသမီး	၃	၂,၅၀၀,၀၀၀	၃၂၃
၄				
၅				
၆				

ဥက္ကဋ္ဌ ၊ ကျေးရွာစီမံကိန်းအထောက်အကူပြုကော်မတီမှအတည်ပြုသည်။

အမည် ဦး နှစ်ဝင်း လက်မှတ် မြတ်ဝင်း ၀၄.၉.၂၀၁၆



လူထုဖူလုံမှုဝန်ကြီးဌာန၊ စီမံကိန်းလက်ဦး

အပိုင်း-၃ ၂၉.၉.၂၀၁၅

ပုံစံ ၈-၄ ကျေးရွာအုပ်စုစီမံကိန်းလုပ်ငန်းခွဲရွေးချယ်ခြင်းပုံစံ

လမ်းညွှန်ချက်။ ။ ကျေးရွာအုပ်စုစီမံချက်ရေးဆွဲသည့်အစည်းအဝေးတွင် ဤပုံစံအားလူထုစည်းရုံးရေးမှု / လက်ထောက်နည်းပညာများတို့၏ အကူအညီဖြင့်ပြည်ပုံစံ ဖြည့်သွင်းရမည်။ ဤပုံစံအားဖြည့်ပုံစံဖြည့်သွင်းပြီးပါက ကျေးရွာအုပ်စုစီမံချက်တိုင်းတာရေးစီမံချက်တွင်နောက်ဆက်တွဲအခြေခံအောက်ဖွဲ့ထားရမည်။ CF မှ အချက်အလက်များကို MIS သို့ ထည့်သွင်းရမည်။ ကျေးရွာစည်ရွေးချယ်ရေး/လုပ်ငန်းစဉ်အစည်းအဝေးတွင် **အောက်ဖွဲ့ချက် (C.F) ၊ ဦးဆိုင်ဆင်းအောင် (T.F)**

ဧရိယာ ၂၈-၃-၂၀၁၆ စက်ဝန်းအားအမှတ်ဖြင့်ပေးပါ (V) စက်ဝန်း(၁) စက်ဝန်း(၂) စက်ဝန်း(၃) စက်ဝန်း(၄) စက်ဝန်း(၅)

ပြည်နယ်/တိုင်း/စက်နိုင်း: မြို့နယ် ဗန်းမောက် ကျေးရွာအုပ်စု မူးသား

ကျေးရွာအမည်	ဆောင်ရွက်မည့် လုပ်ငန်းများ	အတိုင်းအတာ	ခန့်မှန်း တိုက်ရိုက်အကျိုး ခံစားခွင့်ရှိသူများ	အဆိုပြုတင်ပြသူ	ခန့်မှန်းကုန်ကျစရိတ်			
					စီမံကိန်းမှ ထည့်ဝင်မှု	ကျေးရွာမှ ထည့်ဝင်မှု	အခြားထည့်ဝင်မှု (ဖော်ပြပါ) ထည့်ဝင်ငွေ ၊ အမည်/အဖွဲ့	
မူးသား	မူးသားကျောင်း၊ မြို့ပြင်ခြင်း၊ စီမံအဖွဲ့ဝင်များအဖွဲ့	၁၂၄' x ၆၆' ၂၂၄' x ၁၀'	၂၉၄	□ ကျား □ မ ✓ ကျား+မ	၂၅၀၀၀၀၀			၂၅၀၀၀၀
ပုံနှိုင်း	ကျောင်းမြို့ပြင်ခြင်း	- ၉ မေ နှစ် အနက် - ၂၀၆၀	၅၅၅	□ ကျား □ မ ✓ ကျား+မ	၂၅၀၀၀၀၀			၂၅၀၀၀၀၀
ကလေးကျောင်း	မူးသားကျောင်း မြို့ပြင်ခြင်း (မူးသား)	- ၃၀' x ၂၀' x ၆' - ၀"	၁၃၆	□ ကျား □ မ ✓ ကျား+မ	၃၂၀၀,၀၀၀			၃၂၀၀,၀၀၀
မူးသား / မပေးကန်အောင်း	မူးသားကျောင်း မြို့ပြင်ခြင်း ချိုခြင်း	- ၄၂' ၆" x ၁၈' - ၀" x ၁၀' - ၀"	၄၂	□ ကျား □ မ ✓ ကျား+မ	၃,၀၀၀,၀၀၀			၃,၀၀၀,၀၀၀
ကလေးကျောင်း	ကလေးကျောင်း မြို့ပြင်ခြင်း	- ၂၅' ၀" x ၂၄' ၅" ၆"	၂၉၈	□ ကျား □ မ ✓ ကျား+မ	၃၂၀၀,၀၀၀			၃၂၀၀,၀၀၀

အမည် ဦးသာထွန်း၊ လက်မှတ် ၂-၈-၂၀၁၅၊ ရက်စွဲ ၂၈.၃.၂၀၁၆

အောင်မြင်နိုးမြို့

ရက်စွဲ ကျေးရွာအုပ်စုစီမံ/ထောက်ခံကော်မတီ ၂၀၁၆



လူထုပတ်ဝန်းကျင်ထိခိုက်မှု
အပိုင်း ၃ ၂၉.၂၀၁၅

ပုံစံ ၈-၄ ကျေးရွာအုပ်စုစီမံကိန်းလုပ်ငန်းခွဲရွေးချယ်ခြင်းပုံစံ

လမ်းညွှန်ချက် ။ ကျေးရွာအုပ်စုစီမံချက်ရေးဆွဲသည့်အစည်းအဝေးတွင် ဤပုံစံအား လူထုပတ်ဝန်းကျင်ထိခိုက်မှု / လက်ထောက်နည်းပညာများတွင် အကူအညီဖြင့်ဖြည့်စုံရာ ဖြည့်သွင်းရမည်။
ဤပုံစံအားဖြည့်စုံရာဖြည့်သွင်းပြီးပါက ကျေးရွာအုပ်စုဖွံ့ဖြိုးတိုးတက်ရေးစီမံချက်တွင်နောက်ဆုံးအခြေခံတွဲထားရမည်။ CF မှ အချက်အလက်များကို MIS သို့ ထည့်သွင်းရမည်။
ကျေးရွာစည်းရုံးရေးမှူး/လန်ထမ်းအမည် ဒေါ်ခင်ခင်စိန် (C.F) ၊ ဦး နိုင်မင်းဒေအောင် (T. F)
နေ့စွဲ ၂၈.၃.၂၀၁၆
ပြည်နယ်/တိုင်း စက်နိုင်း မြို့နယ် အင်းစိန် ကျေးရွာအုပ်စု ရူးသဘား
စက်ဝန်းအားအမှတ်ပြစ်ပေးပါ(✓) စက်ဝန်း(၁) စက်ဝန်း(၂) စက်ဝန်း(၃) စက်ဝန်း(၄)

ကျေးရွာအမည်	ဆောင်ရွက်မည့် လုပ်ငန်းများ	အတိုင်းအတာ	စနစ်မှန် တိုက်ရိုက်အကျိုး ခံစားခွင့်ရှိသူများ	အဆိုပြုတင်ပြသူ	စနစ်မှန်ကျန်ကျစရိတ်			စုစုပေါင်း
					စီမံကိန်းမှ ထည့်ဝင်မှု	ကျေးရွာမှ ထည့်ဝင်မှု	အခြားထည့်ဝင်မှု (ဖော်ပြပါ) ထည့်ဝင်ငွေ အမည်/အဖွဲ့	
မင်လှိုင်	ကျေးရွာအုပ်စု စီမံကိန်းအောက်တွင် အခြေခံအဆောက်အအုံများ ဆောက်လုပ်ခြင်း	၅၇၀	၇၅၄	၂၅၀၀	၂၅၀၀			၂၅၀၀,၀၀၀

စီမံကိန်းရေးဆွဲရေးမှူး/လက်မှတ် ၂၀၁၆ ခုနှစ် ၂၈.၃.၂၀၁၆
 အမည် ဒေါ်ခင်ခင်စိန်
 နေရာ ကျေးရွာအုပ်စု စီမံကိန်းရေးဆွဲရေးမှူး



လူထုပတ်ဝန်းကျင်ထိခိုက်မှုကင်းရှင်းရေးဦးစီးဌာန
အပိုင်း-၃ ၂၉.၂၀၁၅
ပုံစံ ၈-၄ ကျေးရွာအုပ်စုပတ်ဝန်းကျင်ထိခိုက်မှုစွဲရွေးချယ်ခြင်းပုံစံ

လမ်းညွှန်ချက် ။ ကျေးရွာအုပ်စုပတ်ဝန်းကျင်ထိခိုက်မှုစွဲရွေးချယ်ခြင်းအတွက် ဤပုံစံအားလူထုပတ်ဝန်းကျင်ထိခိုက်မှုစွဲရွေးချယ်ခြင်း / လက်ထောက်နည်းပညာများ၏ အကူအညီဖြင့်ပြည့်စုံစွာ ဖြည့်သွင်းရမည်။ ဤပုံစံအားပြည့်စုံစွာဖြည့်သွင်းပြီးပါက ကျေးရွာအုပ်စုပတ်ဝန်းကျင်ထိခိုက်မှုစွဲရွေးချယ်ခြင်းအတွက် ရောက်ရှိလာသည့် အချက်အလက်များကို CF မှ အချက်အလက်များကို MIS သို့ ထည့်သွင်းရမည်။ ကျေးရွာစည်းရုံးရေးမှူး/ဝန်ထမ်းအမည်: ဒေါ်ခိုင်ခင်နီ (C.F.)၊ ဦးနိုင်မင်း (T.F.)
 နေ့စွဲ ၂၀၁၅.၂.၂၀ စက်ဝန်းအားအမှတ်ဖြစ်ပေးပါ(✓)၊ စက်ဝန်း(၁)၊ စက်ဝန်း(၂)၊ စက်ဝန်း(၃)၊ စက်ဝန်း(၄)
 ပြည်နယ်(မြို့) မင်္ဂလာတောင်ညွန့် မြို့နယ် ဗန်မောက် ကျေးရွာအုပ်စု မူးသား

ကျေးရွာအမည်	ဆောင်ရွက်မည့် လုပ်ငန်းများ	အတိုင်းအတာ	ခန့်မှန်း တိုက်ရိုက်အကျိုး ခံစားရရှိသူများ	အဆိုပြုစာပြသ	စီမံကိန်းမှ ထည့်ဝင်မှု	ခန့်မှန်းကျန်ကျစရိတ်		စုစုပေါင်း
						ကျေးရွာမှ ထည့်ဝင်မှု	အခြားထည့်ဝင်မှု (စေခြေပါ) ထည့်ဝင်ငွေ အမည်/အဖွဲ့	
မူးသား	မူးသားကျောင်း၊ မြို့ပြအခြေခံ	-၂၅၀ x ၂၄ x ၁၀	၂၉၄	□ ကျား □ မ ✓ ကျား + မ	၂,၄၀၀,၀၀၀			၂,၄၀၀,၀၀၀
ပဲ့ချင်	စာကြည့်တိုက် အသစ်တည်ဆောက်ခြင်း	-၂၀ x ၁၅ x ၂၀	၅၅၅	□ ကျား □ မ □ ကျား + မ	၄,၈၀၀,၀၀၀			၄,၈၀၀,၀၀၀
ကဏ္ဍကောက်	မုန့်လှော်ကျောင်း၊ မြို့ပြအခြေခံ	၃၀ x ၂၀ x ၈	၅၅	□ ကျား □ မ ✓ ကျား + မ	၂,၀၀၀,၀၀၀			၂,၀၀၀,၀၀၀
မူးလယ် / မေဟောက်ဆောင်	ကျေးရွာ၊ မြို့ပြအခြေခံ	-၄၅၀ - အနက် ၂၀၀၀	၃၂၃	□ ကျား □ မ ✓ ကျား + မ	၂,၅၀၀,၀၀၀			၂,၅၀၀,၀၀၀
မူးလယ်	ကျေးရွာ၊ မြို့ပြအခြေခံ	-၂၅ x ၁၀ x ၇	၆၅၀	□ ကျား □ မ ✓ ကျား + မ	၄,၅၀၀,၀၀၀			၄,၅၀၀,၀၀၀

ကျေးရွာအုပ်စု စီ/ထောက်စက်မှတ် ၂၉၈၅
 အမည် ဦးဘတက္ကသိုလ် ရက်စွဲ ၂၀၁၅.၂.၂၀
 ဒေါ်ခိုင်နီ



လူထုထုတ်ပြန်ပုံနှိပ်ကိန်းစီမံကိန်းလက်စွဲ
အပိုင်း-၃ ၂၉.၂၀၁၅
ပုံစံ ၈-၄ ကျေးရွာအုပ်စုစီမံကိန်းလုပ်ငန်းခွဲရွေးချယ်ခြင်းပုံစံ

လမ်းညွှန်ချက် ။ ကျေးရွာအုပ်စုစီမံချက်ရေးဆွဲသည့်အစဉ်အတွင်းအစောတွင် ဤပုံစံအားလူထုထုတ်ပြန်ရေးရာ / လက်ထောက်နည်းပညာများတို့၏ အကူအညီဖြင့်ပြည့်စုံစွာ မြည့်သွင်းရမည်။ ဤပုံစံအားပြည့်စုံစွာဖြည့်သွင်းပြီးပါကကျေးရွာအုပ်စုရွေးချယ်ရေးအဖွဲ့၏အချက်အလက်များကို MIS သို့ ထည့်သွင်းရမည်။
ကျေးရွာအုပ်စုစီမံချက်/လုပ်ငန်းစဉ် အကျဉ်းချုပ် (C.A) ၊ ဦးနှစ်မင်းအောင် (T.F)
စက်ဝန်းအားအမှတ်ဖြစ်ပေးပါ(၇)စက်ဝန်း(၁)၊ စက်ဝန်း(၂)၊ စက်ဝန်း(၃)၊ စက်ဝန်း(၄)
နေ့စွဲ ၂၀.၇.၂၀၁၆
ပြည့်နယ်/တိုင်း၊ ခက်ကိုင်၊ ပြို့နယ် ဝန်ထမ်းအဖွဲ့

ကျေးရွာအမည်	ဆောင်ရွက်မည့် လုပ်ငန်းများ	အတိုင်းအတာ	ခန့်မှန်း တိုက်ရိုက်အကျိုး ဝိစားခွင့်ရှိသူများ	အဆိုပြုတင်ပြသူ	စီမံကိန်းမှ ထည့်ဝင်မှု	ခန့်မှန်းကျန်ကျစေရိတ်		စုစုပေါင်း
						ကျေးရွာမှ ထည့်ဝင်မှု	အခြားထည့်ဝင်မှု (ဖော်ပြပါ) ထည့်ဝင်ငွေ အမည်/အဖွဲ့	
မင်လှိုင်	ရိက္ခာကုတ်စားမှု၊ အစားအသုံး၊ အိမ်ထောင်ရေး၊ အကျန်းအဝမ်း	၁၀၀၀၀၀	၃၅၄	ဗဟိုဌာန <input type="checkbox"/> မ <input type="checkbox"/> ကျား+မ	၂၅၀၀၀၀၀			၂၅၀၀၀၀၀
				<input type="checkbox"/> ကျား <input type="checkbox"/> မ <input type="checkbox"/> ကျား+မ				
				<input type="checkbox"/> ကျား <input type="checkbox"/> မ <input type="checkbox"/> ကျား+မ				
				<input type="checkbox"/> ကျား <input type="checkbox"/> မ <input type="checkbox"/> ကျား+မ				
				<input type="checkbox"/> ကျား <input type="checkbox"/> မ <input type="checkbox"/> ကျား+မ				
				<input type="checkbox"/> ကျား <input type="checkbox"/> မ <input type="checkbox"/> ကျား+မ				

ကျေးရွာအုပ်စု စီ/ထောက်တော်မတ် ၂၅၅၄
အမည် ဦးသာထွန်း
လက်မှတ်
ရက်စွဲ ၂၀.၇.၂၀၁၆
ခေါ်ဆိုသူ
သိန်း



လူထုထုတ်ပြန်စံတိုင်းစီမံကိန်းလက်ခွဲ
အပိုင်း-၃ ၂၉.၂၀၁၅

ပုံစံ ၈-၄ ကျေးရွာအုပ်စုစံတိုင်းလုပ်ငန်းခွဲရွေးချယ်ခြင်းပုံစံ

လမ်းညွှန်ချက် ။ ကျေးရွာအုပ်စုစံတိုင်းရွေးချယ်ရေးဆွဲယူရန်အတွက် အထူးအားလူထုစည်းရုံးရေးမှူး / လက်ထောက်နည်းပညာမှူးတို့၏ အကူအညီဖြင့်ပြည်နံ့ရွာ ခြံည့်တွင်းရေမည်း
စံတိုင်းအားပြည်နံ့ရွာခြံည့်တွင်းမြို့နယ်ကကျေးရွာအုပ်စုမှိုင်းတက်ရေစီမံချက်တွင်နောက်ဆက်တွဲအဖြစ်တွဲထားရမည်၊ CF မှ အချက်အလက်များကို MIS သို့ ထည့်သွင်းရမည်၊
ကျေးရွာစည်းရုံးရေးမှူး/ဝန်ထမ်းအမည် ဒေါ်ခင်အေး (C.F.)၊ ဦးခင်မင် (T.F.)
စက်ဝန်းအားအမှတ်ဖြစ်ပေးပါ(✓)၊ စက်ဝန်း(၁)၊ စက်ဝန်း(၂)၊ စက်ဝန်း(၃)၊ စက်ဝန်း(၄)
နေ့စွဲ ၂၀၂၀.၂.၂၀
ပြည်နယ်/တိုင်း စစ်ကိုင်း၊ ပြနယ် တနင်္သာရီ၊ ကျေးရွာအုပ်စု အိုးသား။

ကျေးရွာအမည်	ဆောင်ရွက်မည့် လုပ်ငန်းများ	အတိုင်းအတာ	စနစ်/တိုက်ရိုက်အကျိုး ခံစားခွင့်ရှိသူများ	အဆိုပြုတင်ပြသူ	စနစ်/တိုက်ရိုက်အကျိုး			စုစုပေါင်း
					စီမံကိန်းမှ ထည့်ဝင်မှု	ကျေးရွာမှ ထည့်ဝင်မှု	အခြားထည့်ဝင်မှု (ဖော်ပြပါ) ထည့်ဝင်ငွေ အမည်/အဖွဲ့	
မိုးသား	မူးပန်းကုန်း၊ ဥပဒေအရ ရွာပြင်ခြင်း	၁၂၀'x၄၀၀'	၂၉၂	□ ကျား □ မ ✓ အကျား+မ	၂၂၀၀၃၀၀၀			၂၂၀၀၃၀၀၀
ခဲခဲ	စာရွက်လှေကား ဥပဒေအရ	၂၀'x၂၀'x၂၀'	၅၅၅	□ ကျား □ မ ✓ အကျား+မ	၄၂၀၀၃၀၀၀			၄၂၀၀၃၀၀၀
လှေစာပေး	မေတ္တာပေး ခြင်း	၄၅' x ၁၅' x ၁၅'	၃၀၀	□ ကျား □ မ ✓ အကျား+မ	၁၂၀၀၃၀၀၀			၁၂၀၀၃၀၀၀
မေတ္တာပေး	မူးပန်းကုန်း၊ ရွာပြင်ခြင်း	၄၂' x ၅၀' x ၁၀'	၄၂	□ ကျား □ မ ✓ အကျား+မ	၉၀၀၀၀၀၀			၉၀၀၀၀၀၀
လှေစာပေး	မေတ္တာပေး ခြင်း	၅၀' x ၅၀' x ၅၀'	၆၅၀	□ ကျား □ မ ✓ အကျား+မ	၉၅၀၀၀၀၀			၉၅၀၀၀၀၀

စာထုတ်ပြန်ရေးမှူး/စက်ဝန်းစီမံကိန်းဦးစီးဌာန၊ ရန်ကင်း ၂၀၂၀.၂.၂၀
အမည် ဒေါ်ခင်အေး၊ ဝန်ထမ်း ဦးခင်မင်



လူထုဝတ်ပြုစံကိန်း၊ စီမံကိန်းလက်ဖွဲ့
အပိုင်း-၃ ၂၉.၉.၂၀၁၅
ပုံစံ ၀-၄ ကျေးရွာအုပ်စုစီမံကိန်းလုပ်ငန်းခွဲရွေးချယ်ခြင်းပုံစံ

လမ်းညွှန်ချက် ။ ကျေးရွာအုပ်စုစီမံချက်ရေးဆွဲသည့်အရည်အဝေးတွင် ဤပုံစံအားလူထုဆန္ဒမေးမြန်း / လက်ထောက်နည်းပညာများတို့၏ အကူအညီဖြင့်ပြည်ပုံစံ ဖြည့်သွင်းရမည်။
ဤပုံစံအားပြည့်စုံစွာဖြည့်သွင်းပြီးပါက ကျေးရွာအုပ်စုဖွံ့ဖြိုးတိုးတက်ရေးစီမံချက်တွင်နောက်ဆက်တွဲအခြေခံတွဲထားရမည်၊ CF မှ အချက်အလက်များကို MIS သို့ ထည့်သွင်းရမည်။
ကျေးရွာစည်းရုံးရေးမှူး/လမ်းထမ်းအမည် ဒေါ်ခင်ခင် (C.F) ၊ ဦးခင်မင် ဒေါက်တာ
နေ့စွဲ ၂၈.၃.၂၀၁၆ စက်ဝန်းအားအမှတ်ဖြစ်ပေးပါ(✓)၊ စက်ဝန်း(၁) စက်ဝန်း(၂) ဖြစ်ကိန်း(၃) စက်ဝန်း(၄)
ပြည်နယ်/တိုင်း ခေတ် ကိုင်း ပြို့နယ် ဗဟို၊ မေဏက် များသာ။

ကျေးရွာအမည်	ဆောင်ရွက်မည့် လုပ်ငန်းများ	အတိုင်းအတာ	ခန့်မှန်း တိုက်ရိုက်အကျိုး ခံစားခွင့်ရှိသူများ	အဆိုပြုတင်ပြသူ	ခန့်မှန်းကုန်ကျစရိတ်			စုစုပေါင်း
					စီမံကိန်းမှ ထည့်ဝင်မှု	ကျေးရွာမှ ထည့်ဝင်မှု	အခြားထည့်ဝင်မှု (ဖော်ပြပါ) ထည့်ဝင်ငွေ ၊ အမည်/အဖွဲ့	
ထင်လွင်	မူလကန်ဖောက် '၆၂၆၃၄(၆၄)	-၂၅၀'၂၀'x ၁၀'၆"	၂၂၅	အဆိုပြုတင်ပြသူ <input type="checkbox"/> ကျား <input checked="" type="checkbox"/> မ	၂,၀၀၀,၀၀၀			၂,၀၀၀,၀၀၀
				<input type="checkbox"/> ကျား <input type="checkbox"/> မ				
				<input type="checkbox"/> ကျား <input type="checkbox"/> မ				
				<input type="checkbox"/> ကျား <input type="checkbox"/> မ				
				<input type="checkbox"/> ကျား <input type="checkbox"/> မ				
				<input type="checkbox"/> ကျား <input type="checkbox"/> မ				
				<input type="checkbox"/> ကျား <input type="checkbox"/> မ				

ရက်စွဲ ၂၈.၃.၂၀၁၆
အမည် ဒေါ်ခင်ခင်
အဖွဲ့ခေါင်းဆောင် ဒေါ်ခင်ခင်
အဖွဲ့ဝင် ဒေါ်ခင်ခင်



လူထုဝတ်ပြုစီမံကိန်းစီမံကိန်းလက်ဖွဲ့
အပိုင်း-၃ ၂၉.၉.၂၀၁၅

ပုံစံ - ၈-၁၂ - အစည်းအဝေးထောက်ပံ့ရေးပုံစံ (FORM PC 12)

လမ်းညွှန် စီမံကိန်း အစည်းအဝေးအားလုံးတွင် အသုံးပြုရန် လူထုဝတ်ပြုစီမံကိန်းအဖွဲ့မှ ကျေးဇူးတင်ပေးသော အစည်းအဝေးထောက်ပံ့ရေးပုံစံ

အစည်းအဝေးအဖွဲ့အစည်း ခရီးသွင်း ခရီးစဉ်

စတင်ရက်/အစည်းအဝေးစတင်ရက် ၂၀၁၅.၁၂.၂၀

စတင်နယ်/တိုင်းဒေသကြီး ခရီးသွင်း မြို့နယ် မင်းဇော်

စီမံကိန်းစီမံကိန်းအဖွဲ့ဝင်(၂) နာမည် မင်းဇော် နေရာ ဗဟို

စီမံကိန်းစီမံကိန်းအဖွဲ့ဝင်(၃) နာမည် မင်းဇော်

အစည်းအဝေးအဖွဲ့အစည်း ပထမအကြိမ်အစည်းအဝေး

စဉ်	အမည်	ကျား (V)	မ (V)	အိမ်ထောင်စုကိုယ်စားလှယ် (V/၀)	လူဖိစီး	လက်မှတ်
၁	ဦးအောင်မြင်	✓		✓	၈ နာရီ	
၂	ဦးအောင်စော	✓		✓	၈	
၃	ဦးကျော်စွာ	✓		✓	၆	
၄	ဦးစောအောင်	✓		✓	၄	
၅	ဦးအောင်မြင်	✓		✓	၄	
၆	ဦးကျော်စွာ	✓		✓	၄	
၇	ဦးကျော်စွာ	✓		✓	၄	
၈	ဦးကျော်စွာ	✓		✓	၄	
၉	ဦးအောင်စော	✓		✓	၄	
၁၀	ဦးကျော်စွာ	✓		✓	၄	
၁၁	ဦးကျော်စွာ	✓		✓	၄	
၁၂	ဦးကျော်စွာ	✓		✓	၄	
၁၃	ဦးကျော်စွာ	✓		✓	၄	

(၁) အိမ်ထောင်စုကိုယ်စားလှယ်အဖွဲ့ဝင်များ အစည်းအဝေးအဖွဲ့အစည်းအဖွဲ့ဝင်များ အိမ်ထောင်စု တစ်စုကို ကိုယ်စားပြုသူပုဂ္ဂိုလ်တို့ အဖွဲ့ဝင်ဖြစ်ပါ။



လူထုတော်ကြီးစီမံကိန်းစီမံကိန်းလက်ခွဲ
အပိုင်း-၃ ၉.၉.၂၀၁၅

ပုံစံ - ၈-၁၂ - အစည်းအဝေးတက်ရောက်သူများ (FORM PC 12)

လမ်းညွှန် စီမံကိန်း အစည်းအဝေးအားလုံးတွင် အသုံးပြုရန် လူထုတော်ကြီးရေးရာက ကျွေးပသ့် ကွင်းဆင်းပတ် စစ်ဆေးမှု ပုံစံ ၂ စီမံကိန်းတက်ပန်းအချိန်ယဿယိ အစည်းအဝေးတက်ရောက်သူများစာရင်းကို ဖြည့်သွင်းရန်

စည်းရုံးရေးမှူးအမည် **ဖော်ဒိုင်ခင်ခွီ**

မှတ်စွဲ **၃၀-၂-၂၀၁၆**

စီမံကိန်းတက်ပန်းအမှတ်ကြိုပါ(✓) စက်ဝန်း(၂) စက်ဝန်း(၃) စက်ဝန်း(၄)

ပြည်နယ်/တိုင်းဒေသကြီး **မန္တလေး** မြို့နယ် **မန်းခေကာ** ကျေးရွာအုပ်စု **ရွှေသာ** ကျေးရွာ **ရူးယယ်**

အစည်းအဝေးခေါင်းစဉ် **ပထမအကြိမ်အစည်းအဝေး**

စဉ်	အမည်	ကျား (M)	မ (F)	အိမ်ထောင်စုကိန်းရက် (၂)	လူမျိုး	လက်မှတ်
၁၅	ဒေါ်တင်စိ		✓	✓	ကုန်း	တင်စိ
၁၆	ဦးစွန်း ဝိနိန်	✓		✓	"	စွန်း ဝိနိန်
၁၇	ဦးခင်ဖေကင်	✓		✓	"	ဖေကင်
၁၈	ဒေါ်ဖြူတင်		✓	✓	"	ဖြူတင်
၁၉	ဦးဝင်းဖေကင်	✓		✓	"	ဝင်းဖေကင်
၂၀	ဒေါ်မကြည်		✓	✓	"	မကြည်
၂၁	ဦးစွန်း ဝိနိန်	✓		✓	"	စွန်း ဝိနိန်
၂၂	ဒေါ်ဖေးကျော်		✓	✓	"	ဖေးကျော်
၂၃	ဒေါ်ခင်စွန်းကြည်		✓	✓	"	ခင်စွန်းကြည်
၂၄	ဦးဖြူစွန်း	✓		✓	"	ဖြူစွန်း
၂၅	ဦးစွန်းဖေကင်	✓		✓	"	စွန်းဖေကင်
၂၆	ဒေါ်ခင်စွန်း		✓	✓	"	ခင်စွန်း

(၁) အိမ်ထောင်စုကိန်းရက်ပြန်လုပ်ပါ။ အမျိုးသား/အမျိုးသမီး အိမ်ထောင်စု တစ်ခုကို ကိုယ်တော်တိုင်လုပ်သည့်သူမကို အမှတ်ကြိုပါ။



လူထုဝဟိုပြစ်ခံကိန်းစီမံကိန်းလက်ဖွဲ့
အပိုင်း-၃ (၉-၉-၂၀၁၅)

ပုံစံ - ၈-၁၂ - အစည်းအဝေးထောက်ရောက်သူများ (FORM PC 12)

လမ်းညွှန် စီမံကိန်း အစည်းအဝေးထောက်ရောက်ပုံစံ အသုံးပြုရန် လူထုဝဟိုပြစ်ခံကိန်းစီမံကိန်းအချိန်ဇယားပါ အစည်းအဝေးထောက်ရောက်သူများစာရင်းကို ဖြည့်သွင်းရန်

စည်းရုံးရေးမှူးအမည် ခင်စိန်စွန်း

ရက်စွဲ ၂၀၂၁-၀၈-၂၆

စီမံကိန်းထောက်ခံအမှတ်ဖြစ်ပါ (✓) စက်ဝန်း (၁) စက်ဝန်း (၂) စက်ဝန်း (၃) စက်ဝန်း (၄)

ပြည်နယ်/တိုင်းဒေသကြီး မန္တလေး မြို့နယ် မင်းဇော် ကျေးရွာအုပ်စု ကျေးရွာ

ခရိုင် မင်းဇော် မြို့နယ် မင်းဇော် ကျေးရွာအုပ်စု ကျေးရွာ

အစည်းအဝေးခေါင်းစဉ် ပထမအကြိမ် အစည်းအဝေး

စဉ်	အမည်	ကျား (✓)	မ (✓)	အိမ်ထောင်စုကိန်းစွဲ (✓)	လူမျိုး	လက်မှတ်
၂၅	ဦးစောအောင်	✓		✓	ကချင်	ခင်စိန်စွန်း
၂၆	ဒေါ်ခင်စိန်စွန်း		✓	✓	မ	ဦးစောအောင်
၂၇	ဒေါ်ခင်စိန်စွန်း		✓	✓	မ	ဒေါ်ခင်စိန်စွန်း
၂၈	ဒေါ်ခင်စိန်စွန်း		✓	✓	မ	ဒေါ်ခင်စိန်စွန်း
၂၉	ဒေါ်ခင်စိန်စွန်း		✓	✓	မ	ဒေါ်ခင်စိန်စွန်း
၃၀	ဒေါ်ခင်စိန်စွန်း		✓	✓	မ	ဒေါ်ခင်စိန်စွန်း
၃၁	ဒေါ်ခင်စိန်စွန်း		✓	✓	မ	ဒေါ်ခင်စိန်စွန်း
၃၂	ဒေါ်ခင်စိန်စွန်း		✓	✓	မ	ဒေါ်ခင်စိန်စွန်း
၃၃	ဒေါ်ခင်စိန်စွန်း		✓	✓	မ	ဒေါ်ခင်စိန်စွန်း
၃၄	ဒေါ်ခင်စိန်စွန်း		✓	✓	မ	ဒေါ်ခင်စိန်စွန်း
၃၅	ဒေါ်ခင်စိန်စွန်း		✓	✓	မ	ဒေါ်ခင်စိန်စွန်း
၃၆	ဒေါ်ခင်စိန်စွန်း		✓	✓	မ	ဒေါ်ခင်စိန်စွန်း
၃၇	ဒေါ်ခင်စိန်စွန်း	✓		✓	မ	ဒေါ်ခင်စိန်စွန်း
၃၈	ဒေါ်ခင်စိန်စွန်း	✓		✓	မ	ဒေါ်ခင်စိန်စွန်း
၃၉	ဒေါ်ခင်စိန်စွန်း	✓		✓	မ	ဒေါ်ခင်စိန်စွန်း

(၁) အိမ်ထောင်စုကိန်းစွဲဖြစ်ရန်အတွက် အမျိုးသား/အမျိုးသမီး အိမ်ထောင်စု တစ်စုကို ကိုယ်စားပြုသူမည်သူမဆို အမှတ်ဖြစ်ပါ။



လူထုတော်ကြီးစီမံကိန်းစီမံကိန်းလက်ဖွဲ့
အပိုင်း-၃ ၉.၉.၂၀၁၅

ပုံစံ - ၈-၁၂ - အစည်းအဝေးတက်ရောက်သူများ (FORM PC 12)

လက်ဖွဲ့စီမံကိန်း အစည်းအဝေးအားလုံးတွင် အသုံးပြုရန် လူထုစည်းရုံးရေးမှူးက တွေးခွာသို့ ကွင်းဆင်းစဉ် စစ်ဆေးဖို့ ပုံစံ ၂ စီမံကိန်းစီမံကိန်းအချိန်ဇယားပါ အစည်းအဝေးတက်ရောက်သူများအရင်းကို ဖြည့်သွင်းရန်

စည်းရုံးရေးမှူးအမည်: **ဒေါ်ခိုင်မာမာ**

ရက်စွဲ: **၂၀၂၀.၀၂.၂၀**

စီမံကိန်းစီမံကိန်းအမှတ်(၂) (✓) စီမံကိန်း(၂) စီမံကိန်း(၄) စီမံကိန်း(၄)

မြို့နယ်: **မင်းဇော်** ဝေးချေးအုပ်စု: **ကျေးရွာ**

ပြည်နယ်/တိုင်းဒေသကြီး: **မန္တလေး** များသား: **မူ့ဘား** များသား: **မူ့ဘား**

အစည်းအဝေးခေါင်းစဉ်: **ပထမအကြိမ်အစည်းအဝေး**

စဉ်	အမည်	ကျား (M)	မ (F)	အိမ်ထောင်စုကုန် (Y/N)	လူမျိုး	လက်မှတ်
၄၀	ဒေါ်ဝင်းစုစု	✓	✓	✓	ကရင်	ဝင်းစုစု
၄၁	ဒေါ်ခင်စုစု	✓	✓	✓	မ	ဝင်းစုစု
၄၂	ဒေါ်ခင်စုစု	✓	✓	✓	မ	ဝင်းစုစု
၄၃	ဒေါ်ခင်စုစု	✓	✓	✓	မ	ဝင်းစုစု
၄၄	ဒေါ်ခင်စုစု	✓	✓	✓	မ	ဝင်းစုစု
၄၅	ဒေါ်ခင်စုစု	✓	✓	✓	မ	ဝင်းစုစု
၄၆	ဒေါ်ခင်စုစု	✓	✓	✓	မ	ဝင်းစုစု
၄၇	ဒေါ်ခင်စုစု	✓	✓	✓	မ	ဝင်းစုစု
၄၈	ဒေါ်ခင်စုစု	✓	✓	✓	မ	ဝင်းစုစု
၄၉	ဒေါ်ခင်စုစု	✓	✓	✓	မ	ဝင်းစုစု
၅၀	ဒေါ်ခင်စုစု	✓	✓	✓	မ	ဝင်းစုစု
၅၁	ဒေါ်ခင်စုစု	✓	✓	✓	မ	ဝင်းစုစု

စုစုပေါင်း

(၁) အိမ်ထောင်စုစီမံကိန်းလုပ်ငန်း၊ အမျိုးသား/အမျိုးသမီး အိမ်ထောင်စု တစ်စုကို ကိုယ်စားပြုသူမည်သူမဆို အမှတ်ကြိုက်ပါ။



လူထုဝတ်ပြုစီမံကိန်းစီမံကိန်းလက်စွဲ
အပိုင်း-၃ ၂၉-၉-၂၀၁၅

ပုံစံ - ၀-၀၂ - အစည်းအဝေးထောက်ရောက်သူများ (FORM PC 12)

လမ်းညွှန်၊ စီမံကိန်း အစည်းအဝေးအားလုံးတွင် အသုံးပြုရန် လူထုစည်းရုံးရေးမှူးက ကျေးဇူးသို့ ကွင်းထဲသို့ စစ်ဆေး၍ ပုံစံ ၂ စီမံကိန်းစီမံကိန်းအချိန်ဇယားပါ အစည်းအဝေးထောက်ရောက်သူများစာရင်းကို ဖြည့်သွင်းရန်

စည်းရုံးရေးမှူးအမည် ဇော် ခိုင်ဇော်

ရက်စွဲ၊ ၀၁.၃.၂၀၁၆ စီမံကိန်းစီမံကိန်းအမှတ်ဖြစ်ပါ (✓) စက်ဝန်း (၂) စက်ဝန်း (၃) စက်ဝန်း (၄)

ဖြည့်နယ်/ တိုင်ကြားသူအမည် မိုးစွာလင်း မြို့နယ် မိုးစွာလင်း ကျေးရွာအုပ်စု ကျေးရွာ

စစ်ကိုင်း ဧရိယာ ဧ. ၂၀၀၅

အစည်းအဝေးခေါင်းစဉ်၊ ဥက္ကဋ္ဌ ဟကြိမ် နေဝင်း :

စဉ်	အမည်	ကျား (✓)	မ (✓)	အိမ်ထောင်စုကိန်းစွဲ (✓)	အိမ်ထောင်စုကိန်းစွဲ (✓)	လူမျိုး	လက်မှတ်
၁၃	ဒေါ်လှဖြူ		✓	✓	✓	ကချင်	လှဖြူ
၁၅	ဒေါ်အေးအေး	✓		✓	✓	✓	အေးအေး
၁၆	ဒေါ်ခင်ခင်	✓		✓	✓	✓	ခင်ခင်
၁၇	ဒေါ်အောင်အောင်	✓		✓	✓	✓	အောင်အောင်
၁၈	ဒေါ်မာမာ	✓		✓	✓	✓	မာမာ
၁၉	ဒေါ်အေးအေး	✓		✓	✓	✓	အေးအေး
၂၀	ဒေါ်ခင်ခင်		✓	✓	✓	✓	ခင်ခင်
၂၁	ဒေါ်အေးအေး		✓	✓	✓	✓	အေးအေး
၂၂	ဒေါ်အေးအေး	✓		✓	✓	✓	အေးအေး
၂၃	ဒေါ်အေးအေး	✓		✓	✓	✓	အေးအေး
၂၄	ဒေါ်အေးအေး		✓	✓	✓	✓	အေးအေး
၂၅	ဒေါ်အေးအေး		✓	✓	✓	✓	အေးအေး
၂၆	ဒေါ်အေးအေး		✓	✓	✓	✓	အေးအေး

(၁) အိမ်ထောင်စုစီမံကိန်းအုပ်စု၊ အမျိုးသား/အမျိုးသမီး အိမ်ထောင်စု တစ်စုကို ကိုယ်စားပြုသူအမည်အတိုင်း အမှတ်ဖြစ်ပါ။



လူထုဝဟိုပြုစီမံကိန်းစီမံကိန်းလက်စွဲ
အပိုင်း-၃ ၉.၉.၂၀၁၅

ပုံစံ - ၈-၁၂ - အစည်းအဝေးတက်ရောက်သူများ (FORM PC 12)

လမ်းညွှန်၊ စီမံကိန်း အစည်းအဝေးအားလုံးတွင် အသုံးပြုရန်၊ လူထုညွှန်ရန်အတွက် ကျေးဇူးပြု၍ ကျွမ်းကျင်စွာ တက်ရောက်ပါ။ အစည်းအဝေးတက်ရောက်သူများသည် စီမံကိန်းအစည်းအဝေးအားလုံးတွင် အသုံးပြုရန်၊ လူထုညွှန်ရန်အတွက် ကျေးဇူးပြု၍ ကျွမ်းကျင်စွာ တက်ရောက်ပါ။

စည်းရုံးရေးမှူးအမည် ဇော် ခိုင်ခင်ဇွဲ

ရက်စွဲ၊ ၈.၃.၂၀၁၆ စီမံကိန်းတင်ပြချက် (✓) စက်ဝန်း (၂) စက်ဝန်း (၃) စက်ဝန်း (၄)

ပြည်နယ်/တိုင်းဒေသကြီး မန္တလေး မြို့နယ် မင်းဇော် ကျေးရွာအုပ်စု မူးလယ်

အစည်းအဝေးခေါင်းစဉ်၊ ဒုတိယအကြိမ်အစည်းအဝေး

စဉ်	အမည်	ကျား (V)	မ (V)	အိမ်ထောင် ရက်စွဲ (V) ^(၁)	လူမျိုး	လက်မှတ်
၄၀	ဦးကျော်စွာ	✓		✓	ဇာနည်	
၄၁	ဦးအောင်စွာ	✓		✓	"	
၄၂	ဦးအောင်စွာ	✓		✓	"	
၄၃	ဦးအောင်စွာ	✓		✓	"	
၄၄	ဦးအောင်စွာ	✓		✓	"	
၄၅	ဦးအောင်စွာ	✓		✓	"	
၄၆	ဦးအောင်စွာ	✓		✓	"	
၄၇	ဦးအောင်စွာ	✓		✓	"	
၄၈	ဦးအောင်စွာ	✓		✓	"	
၄၉	ဦးအောင်စွာ	✓		✓	"	
၅၀	ဦးအောင်စွာ	✓		✓	"	
၅၁	ဦးအောင်စွာ	✓		✓	"	

(၁) အိမ်ထောင်စဉ်စီမံကိန်းအစည်းအဝေးတွင် အမျိုးသား/အမျိုးသမီး အိမ်ထောင်စု တစ်စုကို ကိုယ်စားပြုသူအဖြစ် သတ်မှတ်ခြင်း။



လူထုဝင်္ဂါစီမံကိန်းစီမံကိန်းလက်ခွဲ
အပိုင်း-၃ ၉.၉.၂၀၁၅

ပုံစံ - ၀-၁၂ - အစည်းအဝေးထက်ရောက်သူများ (FORM PC 12)

လက်ညွှန်း၊ စီမံကိန်း အစည်းအဝေးအားလုံးတွင် အသုံးပြုရန်၊ လူထုဝင်္ဂါစီမံကိန်းရှေ့မှောက် ကျားရွာသို့ ကွင်းထောင်တွင် စစ်ဆေး၍ ပုံစံ ၂ စီမံကိန်းစတင်ပေးအချိန်ပေးသလို အစည်းအဝေးထက်ရောက်သူများစာရင်းကို ဖြည့်သွင်းရန်

စည်းရုံးရေးမှူးအမည် ဖေအောင်

ရက်စွဲ၊ ၈.၃.၂၀၁၆ စီမံကိန်းစတင်ပေးအမှတ်ဖြစ်ပါ(✓) စတင်ပေး(၂) စတင်ပေး(၃) စတင်ပေး(၄)

ပြည်နယ်/တိုင်းဒေသကြီး မန္တလေး မြို့နယ် ဗန်းမောက် ကျေးရွာအုပ်စု မူ့ဘေး ကျေးရွာ မဟာဂက်စစ်တပ်

အစည်းအဝေးခေါင်းစဉ်၊ ဒုတိယအကြိမ်အစည်း၊ ၈၈၀

စဉ်	အမည်	ကျား (✓)	မ (✓)	အိမ်ထောင်စုကိုယ်စားလှယ်(✓) ^(၁)	လူမျိုး	လက်မှတ်
၁	ဒေါ်စုစုစေ	✓		✓	ကရင်	ဖွဲ့:၁၈
၂	ဖေအောင်		✓	✓	"	ဖွဲ့:၂၅
၃	ဒေါ်စုစုစေ	✓		✓	"	ဖွဲ့:၂၅
၄	ဒေါ်စုစုစေ	✓		✓	"	ဖွဲ့:၂၅
၅	ဒေါ်စုစုစေ	✓		✓	"	ဖွဲ့:၂၅
၆	ဒေါ်စုစုစေ	✓		✓	"	ဖွဲ့:၂၅
၇	ဒေါ်စုစုစေ	✓		✓	"	ဖွဲ့:၂၅
၈	ဒေါ်စုစုစေ	✓		✓	"	ဖွဲ့:၂၅
၉	ဒေါ်စုစုစေ	✓		✓	"	ဖွဲ့:၂၅
၁၀	ဒေါ်စုစုစေ	✓		✓	"	ဖွဲ့:၂၅
၁၁	ဒေါ်စုစုစေ	✓		✓	"	ဖွဲ့:၂၅
၁၂	ဒေါ်စုစုစေ	✓		✓	"	ဖွဲ့:၂၅
၁၃	ဒေါ်စုစုစေ	✓		✓	"	ဖွဲ့:၂၅

(၁) အိမ်ထောင်စုစီမံကိန်းမရှိပါ။ အမျိုးသား/အမျိုးသမီး အိမ်ထောင်စု တစ်စုကို ကိုယ်စားပြုလုပ်သူပေးရန် အမှတ်ဖြစ်ပါ။



လူထုပတ်ဝန်းကျင်ထိခိုက်မှု
အပိုင်းမှ ၉.၉.၂၀၁၅

ပုံစံ - ၈-၁၂ - အစည်းအဝေးထက်ရောက်သူများ (FORM PC 12)

လယ်ဥယျာဉ် စီမံကိန်း အစည်းအဝေးအားလုံးတွင် အသုံးပြုရန်၊ လူထုပတ်ဝန်းကျင်ထိခိုက်မှုကို ကွင်းဆင်းစဉ် စစ်ဆေးဖို့ ပုံစံ ၂ စီမံကိန်းတော်ဝန်အချိန်ဇယားပါ အစည်းအဝေးထက်ရောက်
သူများစာရင်းကို ဖြည့်သွင်းရန်

စည်းရုံးရေးမှူးအမည် ဇော် နိုင် ခင်

ရက်စွဲ	၉.၃.၂၀၁၆	စီမံကိန်းတော်ဝန်အမှတ်ဖြစ်ပါ (✓)	ဗဟိုဝန် (၂) ဝန်ထမ်း (၃) ဝန်ထမ်း (၄)
ပြည်နယ်/ တိုင်းဒေသကြီး	မန္တလေး	ကျေးရွာအုပ်စု	ကျေးရွာ
ရွာအမည်	မင်းကင်း	ကျေးရွာအုပ်စု	ကျေးရွာ

အစည်းအဝေးအားလုံးတွင်
၅၁ + ၉ = ၆၀
၄၄ + ၅ = ၄၉
၆၀ - ၄၉ = ၁၁
၆၀ - ၃၀ = ၃၀
၆၀ - ၄၉ = ၁၁

အစည်းအဝေးစာရင်းစဉ်၊ နယ်စပ်ဒေသကြီးအစည်းအဝေးစာရင်းစဉ်

စဉ်	အမည်	ကျား (✓)	မ (✓)	အိမ်ထောင် စုတိုက်ထား လှယ် (✓) ^(၁)	လူမျိုး	လက်မှတ်
၁	ဇော်အောင်	✓	✓	✓	ကျား	ဇော်အောင်
၂	ဦးမောင်စင်	✓	✓	✓	"	ဦးမောင်စင်
၃	ဇော်အောင်	✓	✓	✓	"	ဦးမောင်စင်
၄	ဦးမောင်စင်	✓	✓	✓	"	ဦးမောင်စင်
၅	ဇော်အောင်	✓	✓	✓	"	ဦးမောင်စင်
၆	ဇော်အောင်	✓	✓	✓	"	ဦးမောင်စင်
၇	ဇော်အောင်	✓	✓	✓	"	ဦးမောင်စင်
၈	ဦးမောင်စင်	✓	✓	✓	"	ဦးမောင်စင်
၉	ဦးမောင်စင်	✓	✓	✓	"	ဦးမောင်စင်
၁၀	ဦးမောင်စင်	✓	✓	✓	"	ဦးမောင်စင်
၁၁	ဦးမောင်စင်	✓	✓	✓	"	ဦးမောင်စင်
၁၂	ဦးမောင်စင်	✓	✓	✓	"	ဦးမောင်စင်
၁၃	ဦးမောင်စင်	✓	✓	✓	"	ဦးမောင်စင်

(၁) အိမ်ထောင်စုစီမံကိန်းမရှိပါ။ အမျိုးသား/အမျိုးသမီး အိမ်ထောင်စု တစ်စုကို ကိုယ်စားပြုသူသည် သူမတို့ အမှတ်ဖြစ်ပါ။



လူထုဝဟိုပြုစီမံကိန်းစီမံကိန်းလက်ဖွဲ့
အပိုင်း-၃ (၉.၉.၂၀၁၅)

ပုံစံ - ၀-၁၂ - အစည်းအဝေးထက်ရောက်သူများ (FORM PC 12)

လယ်ဥယျာဉ် စီမံကိန်း အစည်းအဝေးအားလုံးတွင် အသုံးပြုရန် လူထုစည်းရုံးရေးအဖွဲ့က ကျေးဇူးတင် ကျွမ်းကျင်သူများနှင့်အတူ အစည်းအဝေးထက်ရောက်သူများစာရင်းကို မြေညီညွတ်စွာ စည်းရုံးရေးအဖွဲ့အမည် ဇော် သိင်္ဃာဇော်

ရက်စွဲ ၉.၉.၂၀၁၆ စီမံကိန်းထက်ဝန်အမှတ်ဖြစ်ပါ (V) စက်ဝန်း (၁) စက်ဝန်း (၂) စက်ဝန်း (၃) စက်ဝန်း (၄)

ပြည်နယ်/ ကိုင်းဒေသကြီး မကွေး မြို့နယ် မင်းမာလ ကျေးရွာအုပ်စု ကျေးရွာ မျှားပယ်

စက်ဝန်း ၁၆

အစည်းအဝေးခေါင်းစဉ်: ဒုတိယပတ်စပတ်စ် ဟုတ်စဉ်အစည်းအဝေး

စဉ်	အမည်	ကျား (V)	မ (V)	အိမ်ထောင် စုကိုယ်စားလှယ် (V) ^(၁)	လူမျိုး	လက်မှတ်
၂၇	ဇော်ဝင်းမင်း		<input checked="" type="checkbox"/>	<input checked="" type="checkbox"/>	ကရင်	<u>ဝင်းမင်း</u>
၂၈	ဦးအောင်ကျော်	<input checked="" type="checkbox"/>		<input checked="" type="checkbox"/>	"	<u>ဦးအောင်ကျော်</u>
၂၉	ဦးအောင်စိန်	<input checked="" type="checkbox"/>		<input checked="" type="checkbox"/>	"	<u>ဦးအောင်စိန်</u>
၃၀	ဦးစိန်စိန်	<input checked="" type="checkbox"/>		<input checked="" type="checkbox"/>	"	<u>ဦးစိန်စိန်</u>
၃၁	အောင်ကျော်	<input checked="" type="checkbox"/>		<input checked="" type="checkbox"/>	"	<u>အောင်ကျော်</u>
၃၂	အောင်ကျော်	<input checked="" type="checkbox"/>		<input checked="" type="checkbox"/>	"	<u>အောင်ကျော်</u>
၃၃	အောင်ကျော်	<input checked="" type="checkbox"/>		<input checked="" type="checkbox"/>	"	<u>အောင်ကျော်</u>
၃၄	အောင်ကျော်	<input checked="" type="checkbox"/>		<input checked="" type="checkbox"/>	"	<u>အောင်ကျော်</u>
၃၅	ဦးအောင်စိန်	<input checked="" type="checkbox"/>		<input checked="" type="checkbox"/>	"	<u>ဦးအောင်စိန်</u>
၃၆	ဦးအောင်စိန်	<input checked="" type="checkbox"/>		<input checked="" type="checkbox"/>	"	<u>ဦးအောင်စိန်</u>
၃၇	ဦးအောင်စိန်	<input checked="" type="checkbox"/>		<input checked="" type="checkbox"/>	"	<u>ဦးအောင်စိန်</u>
၃၈	အောင်ကျော်	<input checked="" type="checkbox"/>		<input checked="" type="checkbox"/>	"	<u>အောင်ကျော်</u>
၃၉	အောင်ကျော်	<input checked="" type="checkbox"/>		<input checked="" type="checkbox"/>	"	<u>အောင်ကျော်</u>
	စုစုပေါင်း					

(၁) အိမ်ထောင်စုစီမံကိန်းအဖွဲ့ဝင်၊ အမျိုးသား/အမျိုးသမီး အိမ်ထောင်စု တစ်စုကို ကိုယ်စားပြုလုပ်သူမဆို အမှတ်ဖြစ်ပါ။



စစ်ကိုင်းတိုင်းဒေသကြီး၊ ဝန်းမောက်မြို့နယ်

(က) - ၂။ ကျေးရွာအစည်းအဝေးမှတ်တမ်း

ကျေးရွာ ။ ။ မျိုး လယ် + မဟောက ဆောင်း

ကျေးရွာအုပ်စု။ ။ မျိုး သား

အစည်းအဝေးပြုလုပ်သည့်နေရာ။ ။ ကျောင်း အရပ်

နေ့စွဲ ။ ။ ၂၀ - ၂ - ၂၀၁၆

အကြောင်းအရာ။ ။ ပထမနှစ်

စီမံကိန်း

မိတ်ဆက်အစည်းအဝေးပထမအကြိမ်အစည်းအဝေးပြုလုပ်ခြင်း။

ဆွေးနွေးချက်များ

အစည်းအဝေးတက်ရောက်သူဦးရေ-ကျား(၃၇)ဦး နှင့်မ (၂၄)ဦး=(၆၁)ဦး

ဆွေးနွေးချက်များ

ဆွေးနွေးချက်(၁)

မိတ်ဆက်အစည်းအဝေးတွင်ကျေးရွာဥက္ကဋ္ဌမှကျေးရွာလူထုနှင့်လူထုဗဟိုပြုစီမံကိန်းမှပန်ထမ်းများကိုမိတ်ဆက်အဖွဲ့အမှားစကားပြောကြားခြင်း။ ထို့နောက်ဝန်ထမ်းမှ အဖွဲ့အစည်းအမည်၊ အလှူရှင်အမည်၊ အကောင်အထည် ဖော်ဆောင်ရွက်သည့်ဌာနနှင့် စီမံကိန်းဖွဲ့စည်းပုံများနှင့် ကျား၊မရေးရာ ကဏ္ဍများအကြောင်း မိတ်ဆက် ရှင်းလင်းပြောကြားပြီး ကျေးရွာစေတနာ့ဝန်ထမ်းရွေးချယ်ခြင်း(က+မ)တွင် လူထု၏ အတည်ပြုချက်နှင့် မဟုတ်ဘဲ လျှို့ဝှက်ချက်မဲပေးစနစ်ဖြင့် ရွေးချယ်ခြင်း၊ လူထုပူးပေါင်းပါဝင်သော လူမှုဆန်းစစ်ခြင်းများ ပြုလုပ်သွားမည်ဖြစ်ကြောင်း ဆွေးနွေးပြောကြားခဲ့ပါသည်။

ဆွေးနွေးချက်(၂)

မိတ်ဆက်ဆွေးနွေးမှုအပြီးတွင် ကျေးရွာစေတနာ့ဝန်ထမ်း လိုက်နာရမည့် စည်းကမ်းချက်များကိုရှင်းလင်း ပြောကြား၍ ကျေးရွာလူထု ကိုယ်တိုင်လျှို့ဝှက်ချက်မဲပေးစနစ်ဖြင့် စေတနာ့ဝန်ထမ်း(က-၁)(မ-၁)ကို ရွေးချယ် ရန်ဆွေးနွေးခဲ့ပါသည်။

ဆုံးဖြတ်ချက်(၁)

ကျေးရွာလူထုမှ စီမံကိန်း၏ဖွဲ့စည်းပုံ လုပ်ဆောင်ရမည့်အချက်များနှင့် လိုက်နာကျင့်သုံးရမည့်နည်းလမ်း များကိုလိုက်နာဆောင်ရွက်ရန်၊ စေတနာ့ဝန်ထမ်းရွေးချယ်ခြင်းကိစ္စနှင့်ပတ်သက်၍ တက်ရောက်လာသော ကျေးရွာလူထုမှ အမှန်တကယ် လုပ်ကိုင်နိုင်သူ၊ ကျေးရွာဖွံ့ဖြိုးရေးအတွက် စိတ်ပါဝင်စားမှုရှိသူ၊ ပြောတက်ဆိုတက်ရှိသူများ ကို ရွေးချယ်ရန် ပြောကြားပြီး စေတနာ့ဝန်ထမ်း(က-၁)(မ-၁) ကို တက်ရောက်လာသော ကျေးရွာလူထုမှ လျှို့ဝှက်မဲစနစ် ဖြင့် ရွေးချယ်ရန်ချယ်ရန် ဆုံးဖြတ်ခဲ့သည်။ ထို့နောက် လူမှုဆန်းစစ်ခြင်း(PRA)အကြောင်းတွင် ပါဝင်သောထူးခြားဖြစ်စဉ် များ၊ အမျိုးသမီးဆိုင်ရာ သုံးသပ်ချက်များ၊ အသက်မွေးဝမ်းကျောင်းဆိုင်ရာများကို ဆက်လက်ဆွေးနွေးရန် ဆုံးဖြတ်ခဲ့ကြပါသည်။

သဘောတူညီမှုများ

(၁)ကျေးရွာသူ/သားအားလုံး စီမံကိန်းမှ ရရှိလာသော ရံပုံငွေကို ကျေးရွာတွင် အကျိုးရှိစွာ သုံးစွဲရန် သဘောတူညီခဲ့ပါသည်။

(၂)ကျေးရွာစေတနာ့ဝန်ထမ်း(၂)ဦးအား လျှို့ဝှက်မဲပေးစနစ်ဖြင့်ရွေးချယ်ရန်သဘောတူညီခဲ့ကြပါသည်။

(၃)ရွေးချယ်ခံရသောစေတနာ့ဝန်ထမ်း(၂)ဦးမှာလည်းအမှန်တကယ်လုပ်ဆောင်နိုင်ကြောင်းသဘောတူညီခဲ့ပါသည်။

(၄)ထို့နောက် တက်ရောက်လာသော ကျေးရွာလူထုမှ လူမှုဆန်းစစ်ခြင်း(PRA)အဆင့်များ ဆက်လက်ပြုလုပ်ဆွေးနွေး ရန်သဘောတူညီခဲ့ကြပါသည်။

အစည်းအဝေးမှတ်တမ်း



စစ်ကိုင်းတိုင်းဒေသကြီး၊ ဝန်းမောက်မြို့နယ်

(ခ) ဒုတိယအကြိမ်ကျေးရွာအစည်းအဝေးမှတ်တမ်း

ကျေးရွာ ။ ။ များလယ် + မလားကလေးရွာစား

ကျေးရွာအုပ်စု။ ။ များသား

အစည်းအဝေးပြုလုပ်သည့်နေရာ။ ။ ကျွန်း၊ ဇရပ်

နေ့စွဲ ။ ၉. ၃. ၂၀၁၆

အကြောင်းအရာ။ ။ ပထမနှစ်စီမံကိန်း ဒုတိယအကြိမ်အစည်းအဝေး ဦးစားပေးလုပ်ငန်းရွေးချယ်ခြင်းနှင့် ကျေးရွာစီမံကိန်းအထောက်အကူပြုကော်မတီရွေးချယ်ခြင်း။

အစည်းအဝေးတက်ရောက်သူများ။ ။ ကျေးရွာသား(၃၉)၊ ကျေးရွာသူ(၃၅)၊ စေတနာ့ဝန်ထမ်းအမျိုး သား(၁)ဦး၊ အမျိုးသမီး(၁)ဦး

ဒုတိယအကြိမ်အစည်းအဝေးအတွက် တက်ရောက်လာသော ကျေးရွာလူထုအား အမျိုးသား/ အမျိုးသမီးများအား သီးခြားခွဲ၍ လူမှုဆန်းစစ်ခြင်း(PRA)အဆင့်များ ဆက်လက်ပြုလုပ် ဆွေးနွေးခဲ့ကြပါသည်။ ၎င်းနောက် အခက်အခဲများကို ဖော်ထုတ်ခဲ့ကြသည်။ ဖော်ထုတ်ထားသော ပြဿနာ များကို အမျိုးသား/သမီးပေါင်းပြီး တူညီသော လုပ်ငန်းထွက်ပေါ်လာသည်။ ထို့နောက် အမျိုးသား/ သမီးများ၏ နောက်(၅)နှစ် မျှော်မှန်းချက်များကို ဆက်လက်ဖော်ထုတ်ခဲ့ကြသည်။ ထွက်ပေါ်လာသော လုပ်ငန်းများကို လူထုဗဟိုပြုစီမံကိန်း၏ အကျုံးဝင်သောလုပ်ငန်းများနှင့် အကျုံးမဝင်သောလုပ်ငန်း များကိုချုပ်ဆိုပြီး ကျေးရွာဖွံ့ဖြိုးလုပ်ငန်းများကိုအဆင့်သတ်မှတ်၍ ရွေးချယ်ခဲ့ကြသည်။ အမျိုးသား အတွက်

အမျိုးသမီးအတွက် ဟူ၍ ပြဿနာများကို အခြေခံပြီး ပြဿနာသစ်ပင်များကို ရေးဆွဲပြီး ပြဿနာများကို မည်သို့ဖြေရှင်းရမည်ကို ဖော်ထုတ်ခဲ့ကြသည်။ ထွက်ပေါ်လာသော လုပ်ငန်းများကို အကောင်အထည်ဖော်ရန် ကျေးရွာအတွက် စီမံကိန်းအထောက်အကူပြု ကော်မတီ လိုအပ်ကြောင်း ရှင်းပြခဲ့သည်။ ဒုတိယအကြိမ်အစည်းအဝေးတွင် တက်ရောက်လာသော ကျေးရွာလူထုအား ကော်မတီ ပင်များ၏ တာဝန်နှင့်ဝတ္တရားများအကြောင်း ပြောကြားပြီး စီ/ထောက် ဥက္ကဋ္ဌ ကျား(၁)ဦး၊ မ

(၁)ဦး၊ ဘဏ္ဍရေးစာရေး ကျား(၁)ဦး၊ ဝယ်ယူရေးဆပ်ကော်မတီ ကျား(၂)၊ မ(၁)ဦး၊ စောင့်ကြည့် ကြီးကြပ်ရေး ဆပ်ကော်မတီ ကျား(၂)၊ မ(၁)ဦး၊ လုပ်ငန်းလည်ပတ်ရေး နှင့် ပြုပြင်ထိန်းသိမ်းရေးဆပ်ကော်မတီ ကျား(၂) ၊ မ(၁)ဦး၊ ပေဖန်အကြံပြုတိုင်ကြားရေးဆပ်ကော်မတီ ကျား(၁)ဦး၊ မ(၁)ဦး ရပ်ရွာလူထု အားလုံးကိုယ်တိုင် လျှို့ဝှက်မဲပေးစနစ်ဖြင့် ရွေးချယ် ဆုံးဖြတ်ခဲ့ကြသည်။

ဆုံးဖြတ်ချက်များ

ကျေးရွာလူထုမှ လူထုဗဟိုပြု စီမံကိန်းတွင် ချမှတ်ထားသော ဆောင်ရန် ရှောင်ရန်များကို လိုက်နာကျင့်သုံးမည်ဖြစ်ကြောင်းကော်မတီပင်များမှကျေးရွာအတွက်အမှန်တကယ်လုပ်ကိုင်နိုင် ကြောင်း သဘောတူကြပါသည်။

ထို့နောက် လူထုဗဟိုပြု စီမံကိန်း၏ ကျင့်ဝတ်များကိုလိုက်နာရန် ဆောင်ရန် ရှောင်ရန် သဘောတူ စာချုပ်ကို လက်မှတ်ရေးထိုးကြသည်။

ကဏ္ဍအလိုက် ဦးစားပေး ဖွံ့ဖြိုးရေးလုပ်ငန်းစဉ်များ
 မူရင်းအား ကျေးဇူးပြုပြီးမှ အထောက်အကူပြုတော်မူတိုင်မှင် ထားရှိပါမည်။ အခြားဌာနများနှင့် ညှိနှိုင်းရန်အတွက် ပိတ္တူထား

အဆင့်	လုပ်ငန်း	အဆိုပြုသူ	လ/နှစ်	လုပ်ဆောင်မည့်သူ	ပြင်ပမှ ထောက်ပံ့ ပေးသူ	
အခြေခံအဆောက်အအုံ	၁	မူးချောင်းတံတား၊ ဝင်ကုန်း၊ ကရစ် ၆၊ ညောင်ဇော်ရန်	ဗိုလ်မှူး ဇာမ	ကျေးဇူးဗဟိုဌာန	နယ်စားဦးစီးဌာန
	၂	ရွာတွင်းလမ်း၊ ၆၊ ၆၅ နေရာ	ဗိုလ်မှူး ဇာမ		ကျေးဇူးဗဟိုဌာန
	၃		□ ကျား □ မ		
	၄		□ ကျား □ မ		
	၅		□ ကျား □ မ		
အထောက်အကူပြုရေးလုပ်ငန်း	၁	ဦးစွာဦးစီးဌာန၊ နည်းပညာ	ဗိုလ်မှူး ဇာမ		ဦးစွာဦးစီးဌာန
	၂	ရွေးချယ်ရေး၊ နည်းပညာ	□ ကျား ဇာမ		"
	၃		□ ကျား □ မ		
	၄		□ ကျား □ မ		
	၅		□ ကျား □ မ		
အထောက်အကူပြုရေးလုပ်ငန်း	၁	ကျွန်းမာရေးဆေးစော့ခန်း	□ ကျား □ မ		ကျွန်းမာရေး ဌာန
	၂	ကျွန်းမာရေး ဆရာ၊ ဆရာမ	□ ကျား □ မ		"
	၃	ဆေးဝါး၊ များ ရရှိရန်	□ ကျား □ မ		"
	၄		□ ကျား □ မ		
	၅		□ ကျား □ မ		
အထောက်အကူပြုရေးလုပ်ငန်း	၁	မူကြိုကျွန်း၊ ၆၊ ၆၅ နေရာ	ဗိုလ်မှူး ဇာမ 16		ကျေးဇူးဗဟိုဌာန
	၂	ဒဂုံလမ်းတန်းကျွန်းဆောက်ရေး	ဗိုလ်မှူး ဇာမ		ပညာရေးဌာန
	၃	အထောက်အကူပြုရေး၊ ပရိဘောဂ	□ ကျား ဇာမ		"
	၄	ကျွန်း၊ ဝန်း ကိုရိုယာ	□ ကျား ဇာမ		"
	၅		□ ကျား □ မ		
အခြား	၁	ကျွန်း၊ ၆၊ ၆၅ နေရာ	ဗိုလ်မှူး ဇာမ 17		ကျေးဇူးဗဟိုဌာန
	၂	ညောင်ဇော်ရန်၊ ရရှိရန်	□ ကျား □ မ		ကျေးဇူးဗဟိုဌာန
	၃		□ ကျား □ မ		
	၄		□ ကျား □ မ		
	၅		□ ကျား □ မ		



ဝတ္တရား VDP အရည်အသွေးထိန်းချုပ်မှု
ထိန်းချုပ်သူ

ခုတ်ခွင့်

ရွာ-
ဦးနှစ်

VDP ခုတ်ခွင့်-
တောမှူးချုပ်ရာ

(၁) VDP တစ်စုတစ်စည်းကြီးဆုံးပုဂ္ဂိုလ် စစ်ဆေးပါ (OM အစု)

- ဖျော်နာရုံး (အစု)
- ဖာထီတာ
- တောမှူးချုပ်အဖြစ် ပြန်
- PSA အရည်အသွေးထိန်းချုပ်မှု လုပ်ငန်းများ
- အစိုးရအဖွဲ့အစည်းများ၊ မြေပုံရေးဆွဲရေးအဖွဲ့များ၊ အစိုးရအဖွဲ့များ

ခုတ်ခွင့်အရည်အသွေး

- တောမှူးချုပ်အဖြစ်မှ တစ်စုတစ်စည်းခွင့်နှင့် PRA လုပ်ငန်းစဉ် (ဖြစ်နိုင်လျှင်)၊
စံချိန်စံညွှန်း၊ ဝါရပ်စည်း၊ စည်းစိမ်စီမံဆိုင်ရာအစည်း၊ VERA စုံ...
- တောမှူးချုပ်စီမံကိန်းအစုဆုံးရှုံးမှုအစည်းအဝေးစီမံချက်
- တောမှူးချုပ်အစုတစ်စုလက် (FC 1 ပုံစံ)
- တောမှူးချုပ်ကိစ္စရပ်

(၂) တောမှူးချုပ်အရည်အသွေးနှင့် VDP စစ်ဆေးပါ

- VDP လုပ်ငန်းစဉ်အရ (အစိုးရ/အစိုးရအဖွဲ့)
- တောမှူးချုပ်အရည်အသွေးနှင့် VDP အတွက် ခုတ်ခွင့်
- PRA လုပ်ငန်းများ အသုံးပြုသည့် အစုအတွက်
- ဝါရပ်စည်းအစုနှင့် လုပ်ငန်းများ မှတ်တမ်းတင်ခြင်း (အစည်းအဝေးခုတ်ခွင့်၊
အစိုးရအဖွဲ့၊ စီမံကိန်းအစုအဖွဲ့နှင့် ဝါရပ်စည်းအစုအဖွဲ့များ)

 - အလွန်အေးကင်း
 - စကား
 - ညို

- လုပ်ငန်းများ မှတ်တမ်းတင်ခြင်းနှင့် အစိုးရအဖွဲ့အစည်းအစုအဖွဲ့အစည်းများ
အစုအဖွဲ့များ

 - ရှိ
 - မရှိ

- စီမံကိန်းအစုအတွက် (အစိုးရ/အစိုးရအဖွဲ့အစည်းအစုအဖွဲ့အတွက်)
- PRAနှင့်သက်ဆိုင်သောအခြား စီမံကိန်းအစုအတွက်
(အစိုးရ/အစိုးရအဖွဲ့အစည်းအစုအဖွဲ့အတွက်)