

ပြည်ထောင်စုသမ္မတ မြန်မာနိုင်ငံတော်အစိုးရ
စိုက်ပျိုးရေး၊ မွေးမြူရေးနှင့် ဆည်မြောင်းဝန်ကြီးဌာန
ကျေးလက်ဒေသဖွံ့ဖြိုးတိုးတတ်ရေးဦးစီးဌာန
ဗန်းမောက်မြို့နယ်

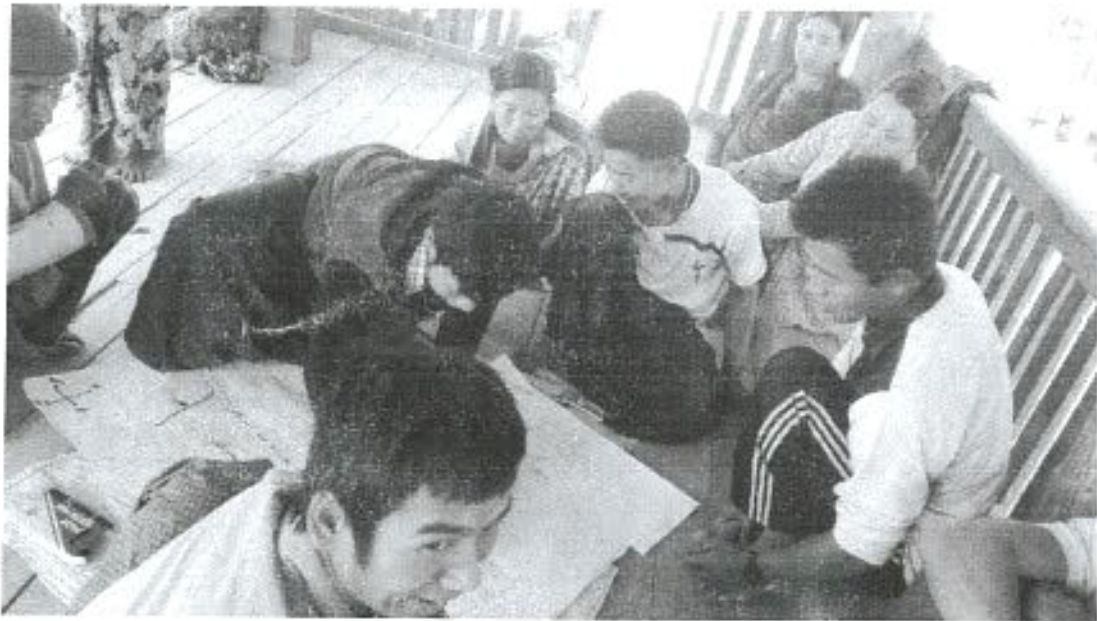

လူထုဗဟိုပြုစီမံကိန်း

National Community Driven Development Project
(NCDDP)



ကျေးရွာဖွံ့ဖြိုးရေးအစီအစဉ်

Village Development Plan (VDP)

သရက်ကုန်းကျေးရွာ၊ ပင်ပုံကျေးရွာအုပ်စု

ဗာတိကာ

၁။ မြို့နယ်မြေပုံ

၂။ အုပ်စုတွင်ပါဝင်သော ကျေးရွာများ စာရင်း

၃။ ကျေးရွာအခြေခံအချက်အလက်များ

၄။ လူထုပူပေါင်းပါဝင်သော လူမှုဆန်းစစ်ခြင်းနှင့် အကဲဖြတ်ခြင်းလုပ်ငန်းစဉ်(PSA/PRA)

အကျဉ်းချုပ်

၅။ ကျေးရွာဖွံ့ဖြိုးရေးအစီအစဉ်အတွက်အသုံးပြုခဲ့သော PRA tools များနှင့်တစ်ခုချင်းစီအတွက်

သုံးသပ်ချက်များ

၆။ ကော်မတီဝင်များရွေးချယ်ခြင်းနှင့်ကျေးရွာဖွံ့ဖြိုးရေးအစီအစဉ်ဆောင်ရွက်မှုမှတ်တမ်း

ခါတ်ပုံများ

၇။ ကော်မတီဝင်များစာရင်း

၈။ ကျေးရွာအချက်အလက်(ပုံစံ-၁)

၉။ စီမံကိန်းစက်ဝန်းအချိန်ဇယား(ပုံစံ-၂)

၁၀။ ကျေးရွာဖွံ့ဖြိုးရေးဦးစားပေးအစီအစဉ်(ပုံစံ-၃)

၁၁။ ကျေးရွာအုပ်စုစီမံကိန်းလုပ်ငန်းခွဲရွေးချယ်ခြင်း(ပုံစံ-၄)

၁၂။ အစည်းအဝေးတက်ရောက်သူများစာရင်း(ပုံစံ-၁၂)

၁၃။ အစည်းအဝေးမှတ်တမ်းများ

၁၄။ ကဏ္ဍအလိုက်ဦးစားပေးဖွံ့ဖြိုးရေးလုပ်ငန်းစဉ်များ

၁၅။ ကျေးရွာဖွံ့ဖြိုးရေးစီမံချက်အရည်အသွေးထိန်းချုပ်မှု(Checklist For VDP)

ဝန်းမောက်မြို့နယ်မြေပုံ

ကသာခရိုင် ၊ ဝန်းမောက်မြို့နယ်အတွင်း ရှိသည့် ကျေးရွာများ
ထည်စနစ်ဆိုင်ရာမြေပုံ

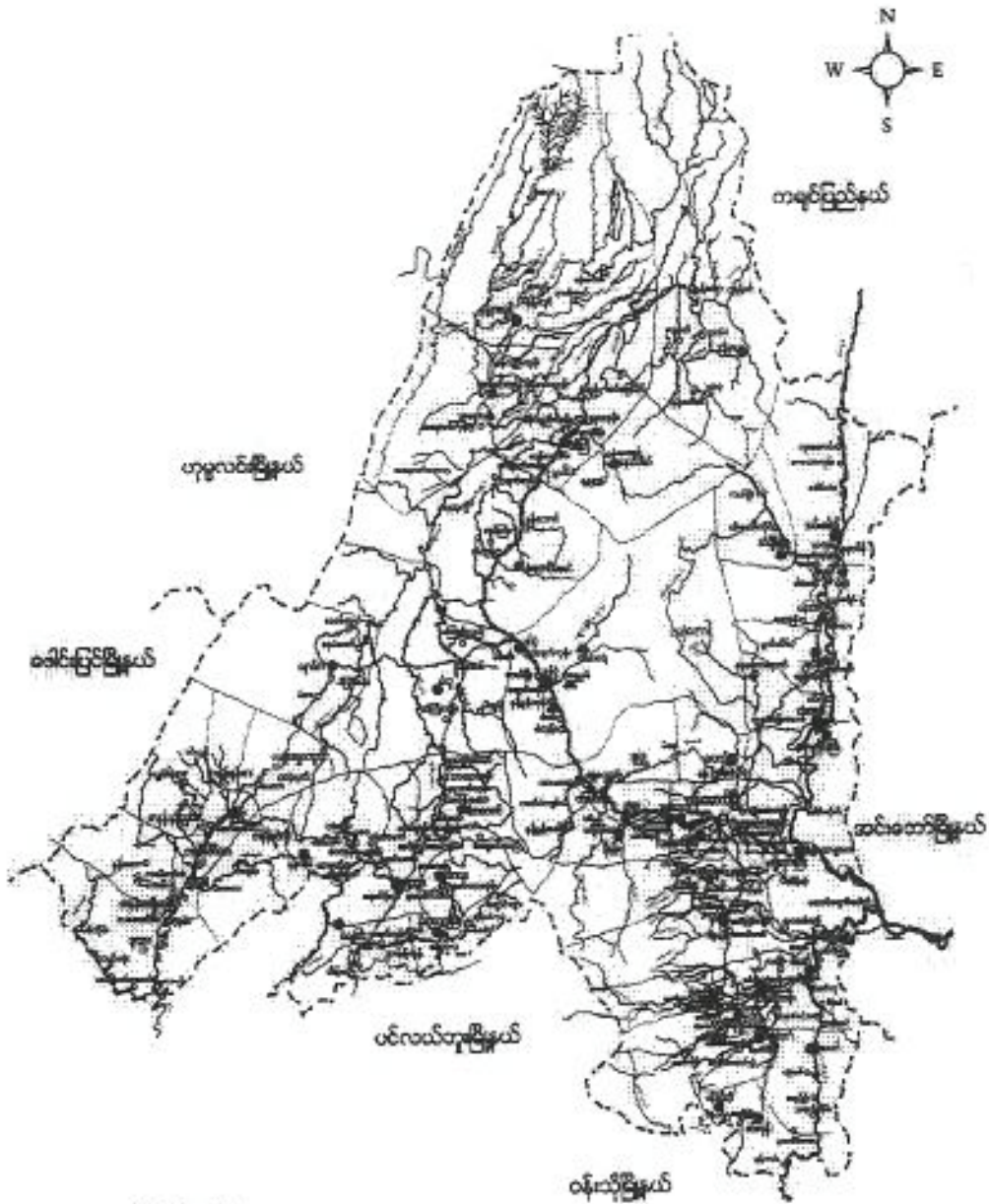

ရည်ညွှန်းချက်

- | | | |
|--------------------|-----------|------------------------------------|
| မြို့နယ် နယ်နိမိတ် | - - - - - | ● ချမ်းလူမျိုးအုပ်စုများ |
| လမ်း/မြစ် | - - - - - | ⊗ ချမ်းလူမျိုး ဗမာလူမျိုးရှိအုပ်စု |
| တား/လှည့်လမ်း | - - - - - | ● ချမ်းလူမျိုး ထားလူမျိုးရှိအုပ်စု |
| မြို့/ကျေးရွာ | - ■ ■ | ● ထားလူမျိုးအုပ်စု |
| | | ⊗ ထားလူမျိုးအုပ်စုများ |

ပထမအုပ်စု ထွက်ပါဝင်သော ကျေးရွာဝင်စာရင်း

အရက်ကျေး

- ၁၀၁) စံကျေးရွာ
- ၁၀၂) ရွှေစံကျေးရွာ
- ၁၀၃) ဓံပင်ကျေးရွာ
- ၁၀၄) ထာကျေးရွာ
- ၁၀၅) နန်းပုံကျေးရွာ
- ၁၀၆) ရှားဒီးဆုံကျေးရွာ
- ၁၀၇) နန်းရွှေကျေးရွာ
- ၁၀၈) လယ်ဦးကျေးရွာ
- ၁၀၉) အရက်ကျေးရွာ
- ၁၁၀) စိန်ကျေးရွာ

ကျေးဇူးရှာသမိုင်းအကျဉ်း

သရက်ကုန်းကျေးရွာသည် စစ်ကိုင်းတိုင်း ၊ ကသာခရိုင် ၊ ဗန်းမောက်
မြို့နယ် ၊ မင်ပုံရွာစုတွင် ပါဝင်သော ရွာလေးစာရွာ ဖြစ်ပါသည်။

အင်္ဂလိပ်လက်ထက်တွင် ရွာခုံးရွာ (နောင်ဖော်မော် ၊ ပေကုန်း ၊
မန်ဂျီ) ခု မိန်းလမ်းမကြီးကိုထွက်၍ စုပေါင်းနေထိုင်ခိုင်းပါသည်။ ထို့ကြောင့်
သရက်ပင်ကြီး ၂၃၁ ပင်ကို အမှီပြု၍ သရက်ကုန်းဟု အမည်တွင် နေထိုင်
ကြပါသည်။

သရက်ကုန်းကျေးရွာသည် ဗန်းမောက်မြို့မှ ၂၀၆၁ မိုင်ကွာ
ဝေးပါသည်။ တောင်အနီးများဖြင့် ကာရံထားပါသည်။ ရှမ်းလူမျိုးများ နေထိုင်
ကြပြီး ဗုဒ္ဓဘာသာကို ကိုးကွယ်ကြပါသည်။

ကျေးရွာတွင်းရှိ စုစုပေါင်းအိမ်ထောင်စု နှင့် လူဦးရေ

အိမ်ထောင်စု	ကျား	မ	စုစုပေါင်း
၈၁	၂၁၈	၁၉၇	

လူနည်းစုလူမျိုးစုအိမ်ထောင်စု

အမျိုးအစား	အိမ်ထောင်စု	ကျား	မ	စုစုပေါင်း

ထိခိုက်လွယ်အုပ်စု

ထိခိုက်လွယ်အုပ်စု	အိမ်ထောင်စု	ကျား	မ	စုစုပေါင်း
သက်ကြီးရွယ်အို				
အမျိုးသမီးဦးဆောင်	၄	၇	၁၁	၁၈
မသန်စွမ်း				
မြေယာမဲ့	၃၀	၆၄	၇၇	၁၄၁

ကျေးရွာရှိအခြေခံ အဆောက်အအုံများ

ပညာရေး	ခြစ်ပါ	ကျန်းမာရေး	ခြစ်ပါ	ဘာသာရေး	ခြစ်ပါ
အထက်တန်းကျောင်း		ဆေးရုံ		ဘုရား/စေတီ	✓
အလယ်တန်းကျောင်း		ကျန်းမာရေးဌာန		ဘုန်းကြီးကျောင်း	✓
မူလတန်းကျောင်း	✓	ကျန်းမာရေးဌာနခွဲ		ဟိန္ဒူဘုရားကျောင်း	
မူကြိုကျောင်း	✓	ဆေးခန်း	✓	ခရစ်ယန်ဘုရားကျောင်း	
အခြား		အခြား		ဇလီ	
မှတ်ချက်		မှတ်ချက်		မှတ်ချက်	

အဓိကစီးပွားရေးလုပ်ငန်းများ

စိုက်ပျိုးရေး	မွေးမြူရေး	အသေးစားစီးပွားရေး	အခြား
ပေါင်း	ကြက်	ဆန်ခက်	ပက်လုပ်ဆက်ဆံ
ဝဲအမျိုးမျိုး	ဝက်	ချွေပျေခက်	ဖြောင့်၊ ချွေလုပ်သား
နှစ်	ဤ	ဈေးဆိုင်	
	ဒွာ		

ကျေးရွာတွင်းအဓိက ပိုင်ဆိုင်မှုများ

ကျေးရွာပိုင်ဆိုင်မှုများ	စိုက်ပျိုးရေး	စားကျက်မြေ	သစ်တောမြေ	သဲ/ကျောက်ရရှိမှု	ရေတွင်း/ရေကန်	စက်ရေကန်
အရေအတွက်	၁၂၂			၅	၇	
ကျေးရွာပိုင်ဆိုင်မှုများ	ကား	ထော်လာဂျီ	စပါးကြိတ်စက်	ချွေလှေ့စက်	ပဲခွဲစက်	ဈေးဆိုင်
အရေအတွက်	၁		၁၇	၁		၅

ကျေးရွာအတွင်းအခြားပိုင်ဆိုင်မှုများ

ကျေးရွာပိုင်ဆိုင်မှုများ	ရေတင်စက်	ထွန်	ထယ်	ကျွဲ	နွား
အရေအတွက်	၉	၈၅	၈၄	၆၀	၁၇၀
ကျေးရွာပိုင်ဆိုင်မှုများ	ဝက်	ဆိုင်ကယ်	ကျွမ်းကျင်လုပ်သား	လုပ်သား	လယ်ထွန်စက်
အရေအတွက်	၄၂		၉		၁၆

အခြားကျေးရွာရှိအသုံးပြုနိုင်သော အရင်းအမြစ်/အချက်အလက်များ

အရင်းအမြစ်	ဆေးခန်း	အလက/အထက	ဈေး	ကျွမ်းကျင်လုပ်သား	လုပ်သား	မြေတူးစက်	လမ်းကြိုက်စက်
အရေအတွက်				၉			

၄။ လူထုပူပေါင်းပါဝင်သော လူမှုဆန်းစစ်ခြင်းနှင့် အကဲဖြတ်ခြင်းလုပ်ငန်းစဉ်

(PSA/PRA) အကျဉ်းချုပ်

စဉ်	အကြောင်းအရာ	ရက်စွဲ	ဦးတည်အုပ်စု	တက်ရောက်သူ			အဓိက ဆွေးနွေးချက်များ
				ကျား	မ	ပေါင်း	
၁	ကျေးရွာလူမှုရေးပြန်နှင့် သယ်စာတပြမြေပုံ (social map/ Resource map)	၁၃.၂.၂၀၁၆	ပြေလည်သော အုပ်စု အလယ်အလတ်အုပ်စု မပြေလည်သော အုပ်စု	၁၆	၁၂	၂၈	အိမ်များ၊ အခြေခံအဆောက်အအုံများ၊ လမ်းပန်းဆက်သွယ်ရေး၊ လယ်ယာမြေများ၊ မြစ်ချောင်းများနှင့် တောတောင်များ
၂	လူမှုစီးပွားအဆင့်သတ်မှတ်ခြင်း (Wealth Ranking)	၁၃.၂.၂၀၁၆	ပြေလည်သော အုပ်စု အလယ်အလတ်အုပ်စု မပြေလည်သော အုပ်စု	၁၆	၁၂	၂၈	ကျေးရွာလူမှုစီးပွား၊ အုပ်စုများခွဲခြားသတ်မှတ်နိုင်ရေးအတွက် အခြေခံစံနှုန်းများသတ်မှတ်ခြင်း၊ ကျေးရွာသားများနှင့်အများသဘောတူသတ်မှတ်ခြင်း
၃	ရာသီခွင်ပြပြက္ခဒိန် (seasonal calendar)	၁၃.၂.၂၀၁၆	ပြေလည်သော အုပ်စု အလယ်အလတ်အုပ်စု မပြေလည်သော အုပ်စု	၁၇	၁၂	၂၉	ရာသီဥတု၊ စိုက်ပျိုးသီးနှံများ၊ ပင်ပွင့်၊ ရွှေ့ပြောင်းအလုပ်အကိုင်၊ သဘာဝဘေး၊ မွေးမြူရေး လုပ်ငန်းများနှင့် ပွဲတော်များ
၄	ပင့်ကူအိမ်ကွန်ယက် (Spider Web)	၁၃.၂.၂၀၁၆	ပြေလည်သော အုပ်စု အလယ်အလတ်အုပ်စု မပြေလည်သော အုပ်စု	၁၇	၁၂	၂၉	အမျိုးသားနှင့်အမျိုးသမီးများတန်းတူအခွင့်အရေးရရှိမှုနှင့်မရရှိသည့်အကြောင်းအရင်းများ
၅	ကျား/မကဏ္ဍသုံးသပ်ခြင်း	၁၃.၂.၂၀၁၆	ပြေလည်သော အုပ်စု အလယ်အလတ်အုပ်စု မပြေလည်သော အုပ်စု	၁၇	၁၂	၂၉	အမျိုးသား/သမီး တို့၏ အရင်းအမြစ်အပေါ် မည်သူကပို၍ အသုံးပြုနေကြသည်ကို ဖော်ထုတ်ခြင်း။

၆	အဖွဲ့အစည်းချိတ်ဆက်မှု (Venn Diagram)	၁၃.၁.၂၀၁၆	ပြေလည်သော အုပ်စု အလယ်အလတ်အုပ်စု မပြေလည်သော အုပ်စု	၁၆	၁၂	၂၈	ကျေးရွာတွင်းရှိအဖွဲ့အစည်းများမည်သို့သောလုပ်ငန်းများအတွက်မည်သည့်အဖွဲ့များချိတ်ဆက်လုပ်ကိုင်မှု
၇	ပြဿနာသစ်ပင် (problem Tree)	၁၃.၂.၂၀၁၆	အမျိုးသားအုပ်စု	၃၃	-	၃၃	ဆွေးနွေးထားသော အခြေခံအဆောက်အအုံများ၊ စိုက်ပျိုးရေး၊ အသက်မွေးဝမ်းကျောင်းလုပ်ငန်းများနှင့် လမ်းပန်းဆက်သွယ်ရေး
၈	ပြဿနာသစ်ပင် (problem Tree)	၁၃.၂.၂၀၁၆	အမျိုးသမီးအုပ်စု	-	၂၄	၂၄	ဆွေးနွေးထားသော အခြေခံအဆောက်အအုံများနှင့် အသက်မွေးဝမ်းကျောင်းလုပ်ငန်းများ၊ ပညာရေး၊ စိုက်ပျိုးရေး၊ ကျန်းမာရေးနှင့် လမ်းပန်းဆက်သွယ်ရေး
၉	ကျေးရွာ၏ (၅)နှစ်စဉ်စားပေးအစီအစဉ်ပြဇယား (Matrix Ranking)	၁၃.၂.၂၀၁၆	ပြေလည်သော အုပ်စု အလယ်အလတ်အုပ်စု မပြေလည်သော အုပ်စု	၃၃	၂၄	၅၇	အကျိုးပြုပြီးရေးအကျိုးခံစားခွင့်နှင့်အဓိကလိုအပ်ချက်များ ပေါ်မူတည်၍ဆုံးဖြတ်သည်။

သက်ကုန်းကျေးရွာ ရှေးဟောင်းမြေပြင် မြေပုံ

၁၃.၂.၂၀၁၆

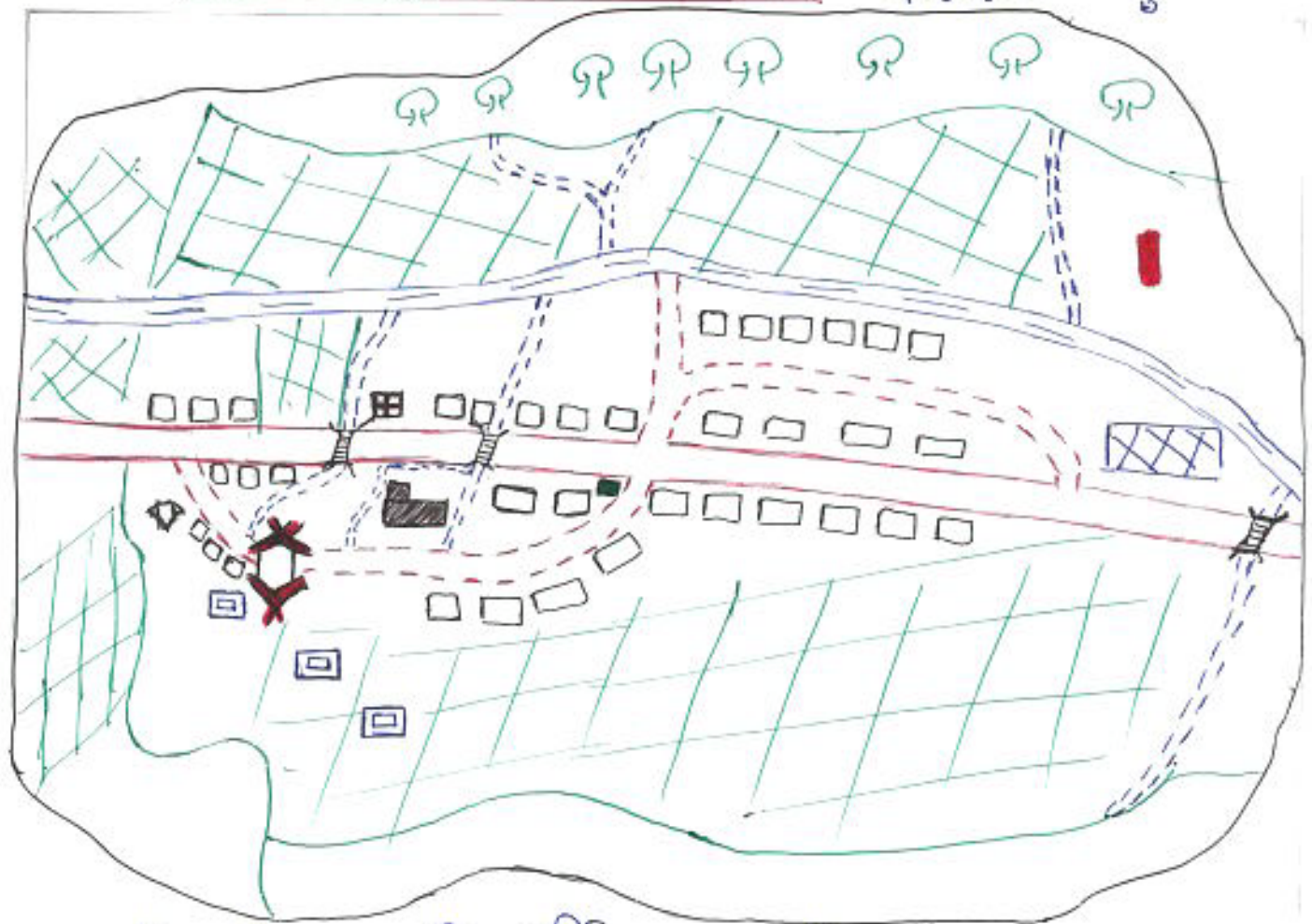
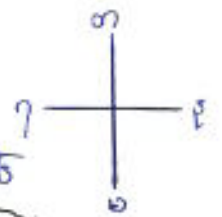

ဦးဆောင်ဆွေးနွေးသူ - ဦးအောင်စိန် ကျား - ၁၆ , မ - ၁၂

ကျေးရွာအစဉ်အလာများ

- | | | |
|--------------------|------------------|-------------------------------|
| ဓာတ်မကြီး | ဓာတ်တူး | အမျိုးသမီးအိမ်ထောင်စု - ၄အိမ် |
| ဓာတ်ကြား | ကြိုးပိုင် | အမျိုးသားအိမ်ထောင်စု - ၇၇အိမ် |
| ချောင်းမကြီး | ဂေဟစွန်း | အိမ်ထောင်စုပေါင်း - ၈၁အိမ် |
| ရွာခင်း | သစ်တော | စေးပေးစဉ် |
| ဓာတ်ကျောင်း | ကျေးရွာကန် | ဦးကင်းထံ |
| သွေးကြီးကျောင်း | အခင်းကွက် | |
| နတ်ကြီးစင် | အိမ် | |
| နတ်ပုဆိုးမိတ်ချဉ်း | သင်္ချိုင်းကုန်း | |

မြေပုံသုံးသပ်ချက်

ပူနေမှုပုံစံ - စီးပွားရေးအဆင့် (၃) ဆင့်ရှိပြီး ရွာတန်းရှည်ပုံစံဖြင့် ကားလမ်းဘေးတွင် နေထိုင်ကြပါသည်။

လမ်းပန်းဆက်သွယ်ရေး - ဇနီးမောင် - မင်လပ်တူး ကားလမ်းဘေးတွင် တည်ရှိပါသည်။ မိုးရာသီတွင် ခက်ခဲပြီး ကျန်ရာသီများတွင် ဆက်သွယ်ရေး အဆင်အတင် ရှိပါသည်။

ကျန်းမာရေး - ဆေးပေးခန်းရှိသဖြင့် ကျန်းမာရေးအတွက် အဆင်ပြေပါသည်။

ပညာရေး - ကျေးရွာတွင် အ.မ.ကကျောင်း ရှိသဖြင့် အဆင်ပြေသော်လည်း အလယ်တန်းကျောက်သောအခါ ကျေးရွာမှ (၂) မိုင်ခန့် ကွာဝေးသော နန့်မွန်ကုန် အ.လ.က (၅) သို့သွားရောက်နေထိုင်ရသောကြောင့် အခက်အခဲရှိပါသည်။

ဆောက်သုံးရေး - ကျေးရွာအစွဲကုန်းသည် စိန်ခမ်းကျောက်နှင့် ဖိုက်လိုင် ဆွယ်၍ အသုံးပြုပါသည်။ ဖန်ကုန်းနှင့်မြို့ရှိ အသုံးပြုရလျှင် နွေရာသီတွင်ရေများ လုံလောက်မှု လိုအပ်နေပါသည်။

အရင်းအမြစ်များ - ရွာပတ်လည်တွင် လပင်ကွင်းများဖြင့် ဝန်းရံနေပါသည်။ ရွာ၏တောင်ဘက်ခြမ်းမှ ချောင်းမကြီး ဖြတ်သန်းစီးဆင်းနေပါသည်။ ရွာမြောက်ပိုင်းရှိ သစ်တောမှ ဆင်းများလောင်စာအဖြစ် သုံးစွဲပါသည်။

စီးပွားရေး - လပင်ယာကို အဓိက ခိုက်ဦးကြပါသည်။ ပဲအမျိုးမျိုးနှင့် အခြားသီးနှံတို့ကိုလည်း ရာသီအလိုက်ခိုက်ဦးကြပါသည်။

ကိုးကွယ်မှု - ဘုန်းကြီးကျောင်း တည်ရှိသောကြောင့် ဗုဒ္ဓဘာသာကို ကိုးကွယ်ကြပါသည်။

ကုသိခွင်ဖြင့် မြေပိုဒ်

၁၃.၂.၂၀၁၆

အခြေခံအရာ	တိုင်း	မိုးခေါင်	မိုးခဲ	မိုးခဲ	မိုးခဲ	မိုးခဲ	မိုးခဲ	မိုးခဲ	မိုးခဲ	မိုးခဲ	မိုးခဲ	မိုးခဲ
မိုက်ပျိုးကူးခြင်း	မြေပဲသိမ်း	ပျိုး	ပျိုး	ပျိုး	ပျိုး	ပျိုး	ပျိုး	ပျိုး	ပျိုး	ပျိုး	ပျိုး	ပျိုး
မွေးမြူရေး	← တချိုင်တချိုင်မွေးမြူခြင်း →											
ကျွန်းမာကျွန်း		ခို	ခို	ခို						ခို	ခို	ခို
ဝင်ရောက်မှု		ပျိုး	ပျိုး					ပျိုး		ပျိုး	ပျိုး	ပျိုး
အရပ်အကွင်း			ခို	ခို	ခို			ခို	ခို			ခို
ရွှေ့ပြောင်းမှု											ခို	ခို
ကုသိခွင်		ပျိုး	ပျိုး	ပျိုး	ပျိုး					ပျိုး	ပျိုး	
သဘာဝအန္တရာယ်				ပျိုး	ပျိုး							
ပွဲဖောက်များ												ပျိုး

ဦးဆောင်မွေးမွေးသူ - ဦးသိန်းဝင်း ကျား - ၁၇
မ - ၂၂

သုံးသပ်ချက်

မိုက်ပျိုးကူးခြင်း - စပါးနှင့် မြေပဲကို အဓိကမိုက်ပျိုးသီး၌ အဖြစ် မိုက်ပျိုးကြပါသည်။ နေပူနေရာတွင် ပျိုးကျပြီး ဝါဆို ၊ ဝါခေါင်လတွင် စပါးမိုက်ပျိုးပါသည်။ သီတင်းကျွတ်လနှင့် တနင်္ဂနွေဆောင်များလတွင် စပါးရှိတ်သိမ်းပါသည်။ ကော်သလင်းလနှင့် ဖြာခိုလတွင် မြေပဲမိုက်ပျိုးပြီး တနင်္ဂနွေလ ၊ ကဆုန်လနှင့် ဖန်ဆောင်များ နတ်ဖောက်လများတွင် မြေပဲရှိတ်သိမ်းကြပါသည်။

မွေးမြူရေး - နွား ၁၀၀၀ ၊ ကြက်တို့ကို တချိုင်တချိုင် မွေးမြူကြပါသည်။

ကျွန်းမာကျွန်း - ကျေးရွာစု/ဘေးများသည် ကုသိခွင်အရပ် ရှေးကျေးရွာများ ဖြစ်တတ်နေပါသည်။ ကျေးရွာတွင် ဆေးရုံရှိသဖြင့် ကျွန်းမာကျွန်းမာတွင် အဆင်ပြေပါသည်။ နွား ၁၀၀၀ တို့နှင့်ပတ်သက်သော ရောဂါများမှာ ပေါင်ပုတ် ၊ လက်ပုတ် ၊ နွားနာများ စသည် ရောဂါများ အဖြစ်များပါသည်။ ကြက်နှင့်ပတ်သက်၍ နှုတ်သီးသောရောဂါများတွင် ကြက်စုတ်ကွေးများ အဖြစ်များပါသည်။

ဝင်ရောက်မှု အရပ်အကွင်း - မိုက်ပျိုးကူးခြင်းကို အဓိကရပ်ကွင်းကြသောကြောင့် စပါးနှင့် မိုက်ပျိုးချိန် ၊ ရှိတ်သိမ်းချိန်တွင် အရပ်များဖြင့် ဝင်ရောက်သွားပါသည်။ ရောင်းချချိန်တွင် ရွှေ့ပြောင်း ရှိပါသည်။

ရွှေမြောင်းလုပ်သား - ဗဟုသုတကိုင်များ၊ နည်းပါးသွားသော စပါး၊ ပဲ၊ စိုက်ပျိုး၊ ဂိုဏ်းသိမ်း
ပြီးချိန်တွင် အခြားမြို့ရွာများသို့ သွားရောက်လုပ်ကိုင်ကြပါသည်။

ကုသိုလ်စု/သဘာဝအလှူကုမ္ပဏီ - ဝါဆိုလနှင့် ဝါခေါင်လများတွင် မိုးများပြီး ရေကြီးမှု
များဖြစ်ပွားတတ်ပါသည်။

မွဲတော်များ - ကျေးရွာသည် ဒွမ်စဉ် ဘာသာရေးမွဲတော်များနှင့် ဂျာ၊ မြူရေးမွဲတော်များ
ကို ကျင်းပလေ့ရှိပါသည်။ တပို့တွဲလနှင့် တပေါင်းလများတွင် ဒဂုန်၊ မြဲ၊
ရှင်မြဲ၊ မြဲ၊ ဘုရားမွဲများကို အများဆုံး ကျင်းပလေ့ရှိပါသည်။

ပတ်ကူဆိန်သုံးသပ်ခြင်း

မင်ပုံအုပ်စု

၁၃.၂.၂၀၁၆

သဂုဏ်ကျွမ်းကျင်သူ

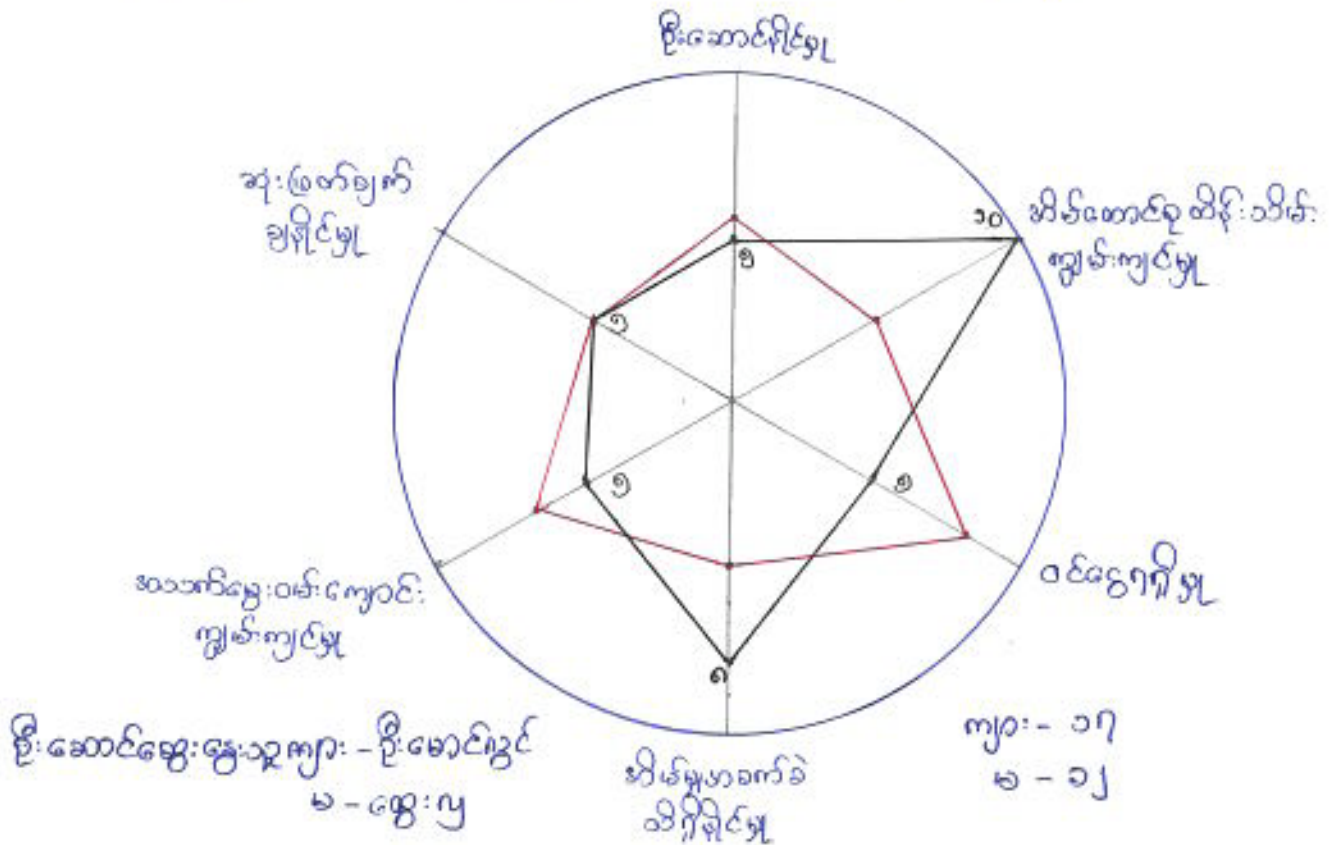

သုံးသပ်ချက်

အမျိုးသမီးနှင့် အမျိုးသားများ မည်မျှစွမ်းဆောင်နိုင်မှုကို သိရှိရန် အဆင်သင့်အဆင့် ကဏ္ဍ ၁၅ သတ်မှတ်၍ လေ့လာမှုများ ပြုလုပ်ခဲ့ပါသည်။

ထိုသို့လေ့လာသုံးသပ်ရာတွင် အမျိုးသမီးများသည် အမျိုးသားများနှင့် ဇားနားမှုမရှိဘဲ တန်းတူနီးပါး စွမ်းဆောင်နိုင်ကြောင်းတွေ့ရှိရပါသည်။

ထို့ကြောင့် အမျိုးသားများနှင့် အမျိုးသမီးများ၏ စွမ်းဆောင်ရည် သည် တန်းတူနီးပါးရှိသောကြောင့် အမျိုးသား၊ အမျိုးသမီး တန်းတူ အခွင့်အရေး ရရှိရန် လိုအပ်ကြောင်း တွေ့ရှိရပါသည်။

ကျားမ ကလေး သုံးသင်္ကေတ

၁၃. ၂.၂၀၁၆



သရက်ကုန်းရွာ

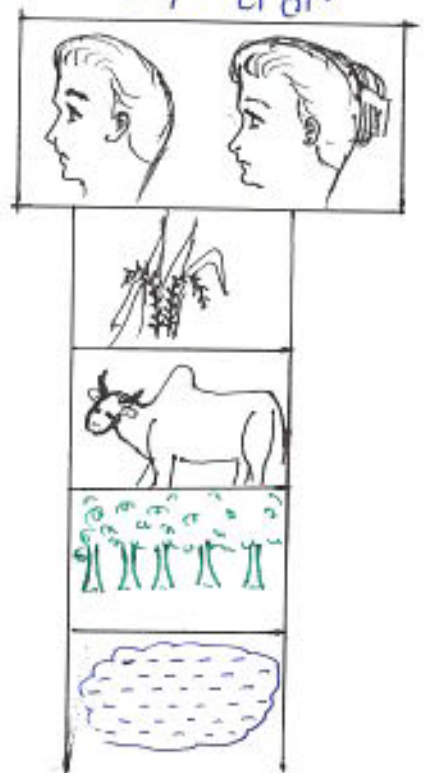

ဦးဆောင်ဆွေးနွေးသူ - ဦးမြင့်မေ

ကျား - ၁၇
မ - ၀၂

ကျား - မ ရေးရာ ကလေး၏ ဂုဏ်ဂုဏ်ချက်

ကျေးရွာအတွင်းရှိ အမျိုးသမီးများ၏ အခြေအနေကို နားလည်သဘောပေါက်စေရန် နှင့် အမျိုးသမီးများ၏ စွမ်းဆောင်ရည် ဖြစ်တည်ပေးရန် ဖြစ်သည်။

သုံးသပ်ချက်

ကျေးရွာ၏ အခြေခံအရင်းအမြစ်များဖြစ်ကြသော သစ်တော၊ ရွာပေါင်း၊ ရေ ဖို့ကို အသုံးပြုရာတွင် အမျိုးသားများအနေဖြင့် ဦးဆောင်အသုံးပြုနေပြီး အမျိုးသမီးများသည် အမျိုးသားများနည်းတူ ပါဝင်မှုရှိသော်လည်း ဦးဆောင်အသုံးပြုမှု အားနည်းကြောင်း သိရှိရပါသည်။

ဗန်းကားချပ်ကြပ် ကျေးရွာအဖွဲ့အစည်းများ၏ အခြေအနေကို

၁၃.၂.၂၀၁၆

သုံးသပ်ခြင်း

<သရက်ကုန်းကျေးရွာ>



ဦးဆောင်ရေး-ဇွဲ-၁၃ - ဦးကြီးရွှာ

ကျား - ၁၆
မ - ၁၂

သုံးသပ်ချက်

မြို့နယ်အုပ်ချုပ်ရေး၊ ကျေးရွာအုပ်ချုပ်ရေးအဖွဲ့များသည် ကျေးရွာ
 လုံခြုံရေးအတွက် ချိတ်ဆက်ဆောင်ရွက်ကြပါသည်။ သာယာရေး၊ နာရေးများအတွက်
 ကျေးရွာအုပ်ချုပ်ရေးနှင့် ဂေါပကအဖွဲ့များမှ ချိတ်ဆက်ဆောင်ရွက်ကြပါသည်။ ကျေး
 မာရေးတွင် မြို့နယ်မိခင်နှင့်ကလေးစောင့်ရှောက်ရေး၊ အမျိုးသမီးရေးရာနှင့် ကျေး
 ရွာရှိ မိခင်နှင့်ကလေးစောင့်ရှောက်ရေး၊ အမျိုးသမီးရေးရာတို့နှင့် ချိတ်ဆက်ဆောင်
 ရွက်ကြပါသည်။ ကျေးရွာဖွံ့ဖြိုးရေးတွင် မြို့နယ် သ/မ နှင့် ကျေးရွာသ/မ တို့ ချိတ်ဆက်
 ဆောင်ရွက်ကြပါသည်။ မညာရေးတွင် မြို့နယ်မညာရေးနှင့် ကော်မတီများ ချိတ်ဆက်
 ဆောင်ရွက်ကြပါသည်။

ချိတ်ဆက်မှုများတွင် ကျေးရွာရှိ အဖွဲ့အစည်းများသည် အားပေး
 ပြီး မြို့နယ်အဖွဲ့အစည်းများနှင့် ချိတ်ဆက်မှု အားပေးကြောင်း သိရှိရပါသည်။

ပြည်သူ့အဖွဲ့အစည်း

(ကျား)

သက်တမ်းရှည်
သက်တမ်းရှည်

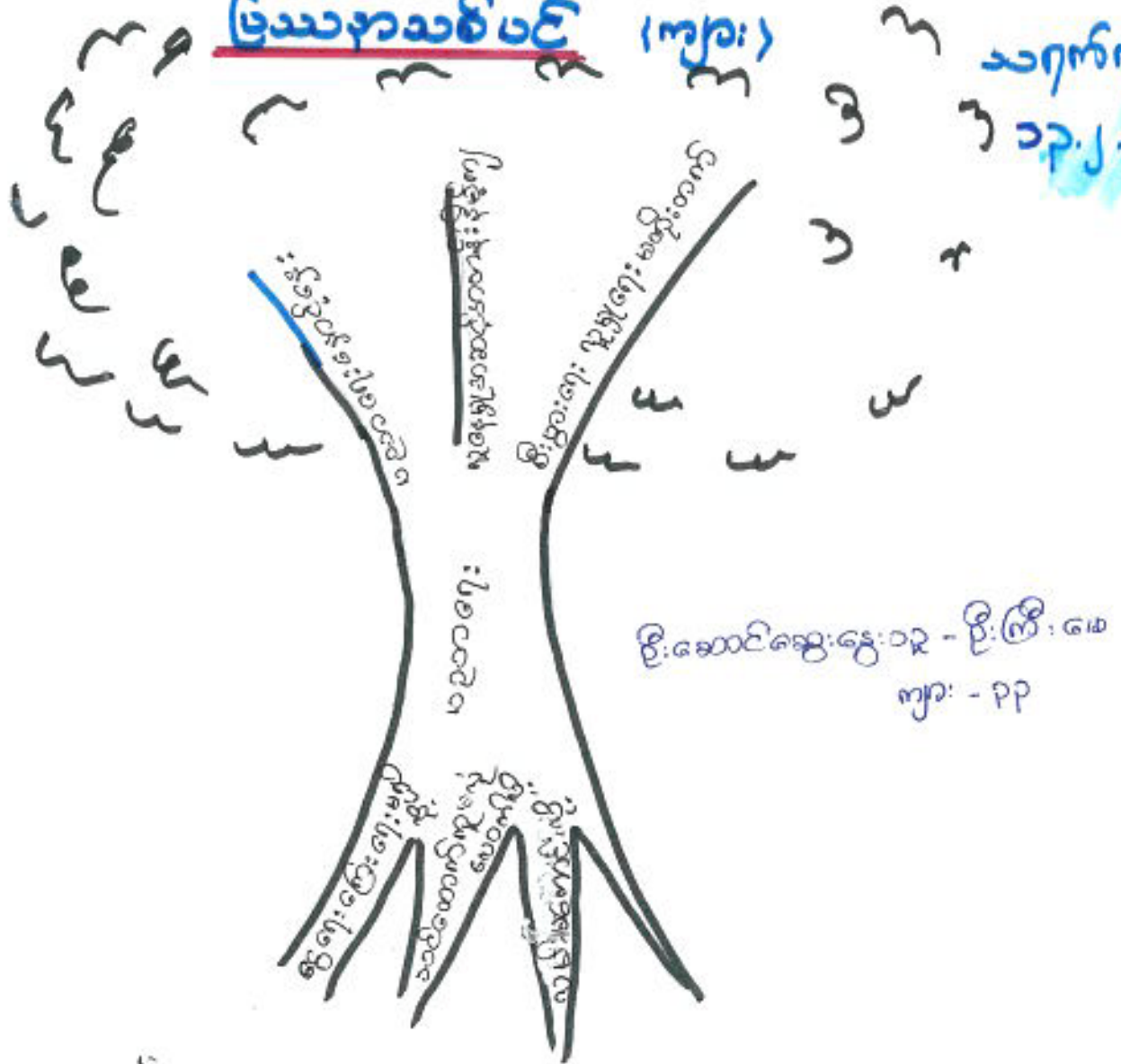

မညာရေး အဖွဲ့အစည်း

အခြေခံအဖွဲ့အစည်း

- ရွေးကောက်ရေး
- ဆင်တော်ကူ
- ကျန်းမာရေး

အကျိုးစက်

- မညာရေးအဖွဲ့အစည်း
- လူနေမှုအဆင့် အတိုးပေးရေး
- စီးပွားရေး လူမှုရေး မတိုးတက်

မြေပိုင်းခြင်းနည်းလမ်း

ပြဿနာသစ်ပင် (၆)

သရက်ကျွန်းက
၁၃.၂.၂၀၁၆

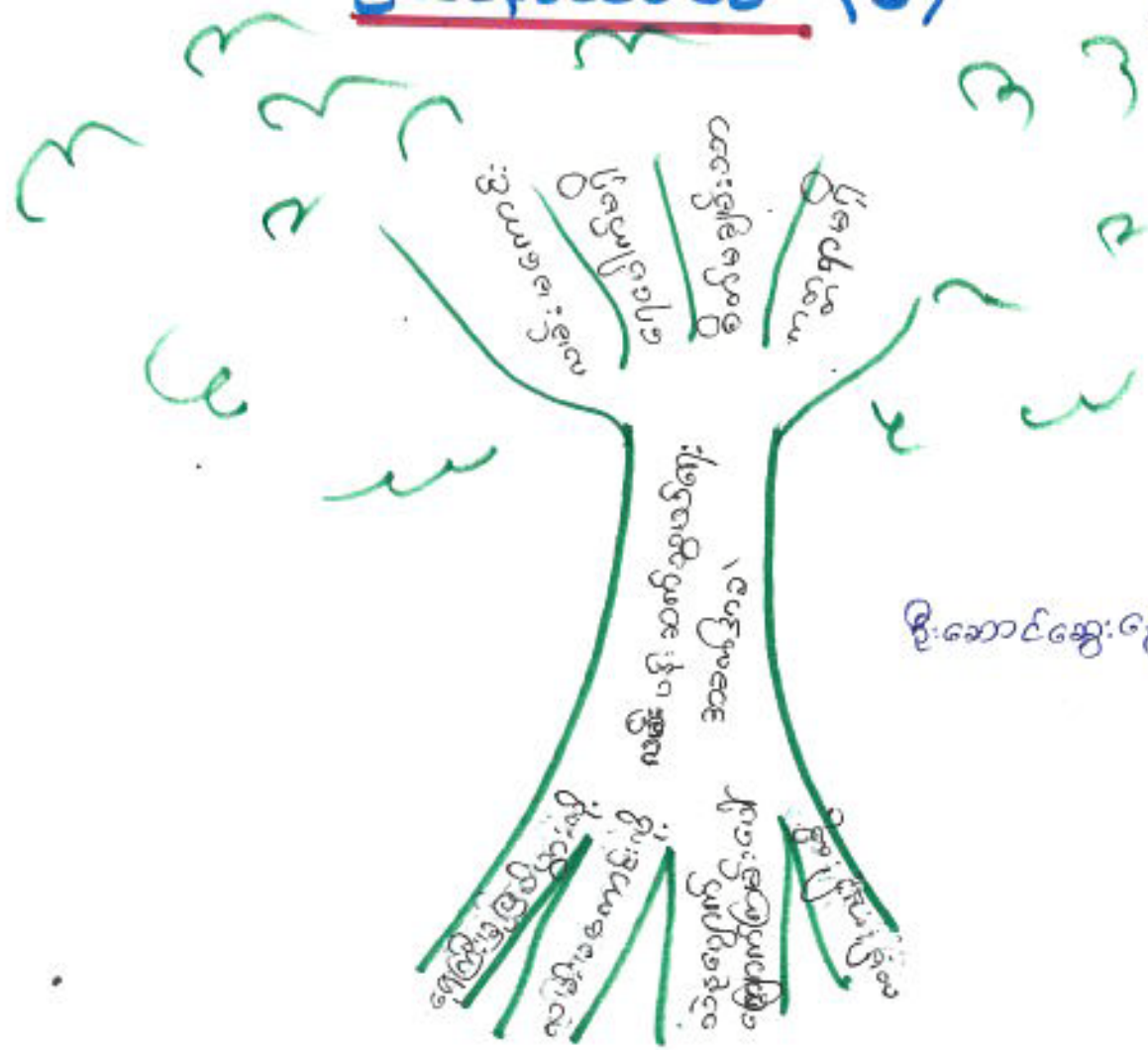

ဦးဆောင်ဆွေးနွေးသူ - ဒေါ်ခင်စင်စင်
၈-၂၄

လမ်းပန်းဆက်သွယ်ရေး

အကြောင်းအရာ

- ရေပျက်ကို အခက်အခဲ
- ဖွင့်ထဲတွဲ အခက်အခဲ
- ဝဲဒေသပျက်၊ ကျောက်ကြမ်းပေါ်
- ကမ္ဘာ့ကုမ္ပဏီ၊ အခက်အခဲ

အကျိုးဆက်

- လမ်းမကောင်း
- ရေပျက်မရှိ
- စိတ်မချမ်းသာ
- ကမ္ဘာ့ကုမ္ပဏီ

ဖြေရှင်းခြင်းနည်းလမ်း

- ရေပျက်များ ဖောက်ပေးခြင်း
- ရေများ ဖွင့်ပက်ပေးခြင်း
- ကမ္ဘာ့ကုမ္ပဏီ ခင်းပေးခြင်း

၂။ ကျေးရွာမိတ်ဆက်အစည်းအဝေးတွင် အမျိုးသမီးကဏ္ဍအတွက် စောင့်ကြည့်စစ်ဆေးရမည့်အချက်များ

ကျေးရွာ/ကျေးရွာအုပ်စုအမည်- သက္ကနကျွန်း၊ ကျေးရွာ၊ ပင်ပုံ..... ကျေးရွာအုပ်စု

စဉ်	အကြောင်းအရာ	တွေ့ရှိချက်		မှတ်ချက်
		✓	X	
၁။	အစည်းအဝေးတက်ရောက်လူသူများအား ကျား၊မ ရေးရာအခြေခံ သဘောတရားများကို ရှင်းလင်းဆွေးနွေးခဲ့ပါသလား။	✓		
၂။	စီမံကိန်းပါဝင်သော ကျား၊မရေးရာ အကောင်အထည်ဖော်ရေး လိုအပ်ချက်(၅)ချက်ကို ရှင်းလင်းပြခဲ့ပါသလား။	✓		
၃။	အစည်းအဝေးခေါ်ယူရာတွင် အမျိုးသား/သမီးများ အချိုးညီစွာတက်ရောက်နိုင်ရေး အတွက်အသိပေးတိုက်တွန်း စည်းရုံးခဲ့တာမျိုးရှိခဲ့ပါသလား။	✓		
၄။	အမျိုးသမီးများ၏ စကားသံများ၊ပြောဆိုနိုင်ခွင့်များ ပိုမိုထွက်ပေါ်လာအောင် ဖန်တီးပေးခဲ့ပါသလား။	✓		
၅။	ဆင်ကော်မတီဖွဲ့များ ဖွဲ့စည်းရာတွင်အမျိုးသမီးများနှင့် ပါဝင်ဖွဲ့စည်းရေးမှူးပေါင်းပါဝင်ရေး ဦးဆောင်နိုင်ရေးအတွက် တွန်းအားပေးကူညီဆောက်ရွက်ခဲ့ပါသလား။	✓		
၆။	အစည်းအဝေးကို အမျိုးသား/သမီးများ အလွယ်တကူပါဝင်တက်ရောက်နိုင်သော အချိန်နှင့် နေရာများကိုရွေးချယ်ခြင်း၊ထည့်သွင်းစဉ်းစားဆောင်ရွက်ခြင်းများတို့ကို လုပ်ဆောင်ခဲ့ပါသလား။	✓		
၇။	လူနည်းစု၊ဆင်းမဲ/နွမ်းပါး/ထိခိုက်လွယ်သောအုပ်စုများကို အစည်းအဝေးမစတင်မီ အချိန်များ က ရှာဖွေဖော်ထုတ်ခဲ့တာမျိုး ရှိပါသလား။	✓		
၈။	လူနည်းစု/ဆင်းမဲ/နွမ်းပါး/ထိခိုက်လွယ်သော အမျိုးသား/သမီးများထဲမှ အချို့ကို အစည်းအဝေး တက်ရောက်နိုင်အောင် ဖိတ်ကြား ဆောင်ရွက်မှုမျိုး ရှိခဲ့ပါသလား။	✓		
၉။	လူနည်းစု/ဆင်းမဲ/နွမ်းပါး/ထိခိုက်လွယ်သောအမျိုးသား/အမျိုးသမီးများနှင့် ကြုံတွေ့နေရ သောအခက်အခဲများကို သင်ဆွေးနွေး မေးမြန်းခဲ့တာမျိုး ရှိပါသလား။	✓		
၁၀။	အမျိုးသမီးများ ပြောဆိုတင်ပြနိုင်အောင် အချိန်ပေးရန်ကြိုတင်စီစဉ်ဆောင်ရွက်မှု မျိုးများဆောင်ရွက်ခဲ့တာများ ရှိပါသလား။	✓		
၁၁။	စီမံကိန်းလုပ်ငန်းခွဲများရှာဖွေဖော်ထုတ်ရာတွင် အမျိုးသား/သမီးများသီးခြားဆွေးနွေး ဖော်ထုတ်ဆောင်ရွက်ခဲ့တာမျိုး ရှိပါသလား။	✓		

၁၂။	ကျေးရွာစီမံကိန်း အထောက်အကူပြုကော်မတီဖွဲ့စည်းရာတွင် အမျိုးသမီး အမျိုးသား အချိုးညီမှုစွာ (၅၀:၅၀) ဖွဲ့စည်းနိုင်ခဲ့ပါသလား။ မဖွဲ့စည်းနိုင်ခဲ့ပါက မှတ်ချက်တွင် ရှင်းလင်းပါ။		X	စိမ်းဖြူ ကိစ္စအရပ် များ
၁၃။	ဆပ်ကော်မတီများတွင် အနည်းဆုံး အမျိုးသမီးအဖွဲ့ဝင် တစ်ဦးနှုန်းဖြင့် ပါဝင်ဖွဲ့စည်းနိုင်ခဲ့ပါသလား။ မဖွဲ့စည်းနိုင်ခဲ့ပါက မှတ်ချက်တွင် ရှင်းလင်းပါ။	✓		
၁၄။	ကျေးရွာ/ကျေးရွာအုပ်စု ဖွဲ့ဖွဲ့ရေးစီမံချက် များတွင် အမျိုးသမီးများ ရွေးချယ်ဆုံးသည့် လုပ်ငန်းစီမံချက် အနည်းဆုံးတစ်ခုပါဝင်နိုင်ရေးအတွက် စည်းရုံးဆွေးနွေးမှုများ ပြုလုပ်ဆောင်ရွက်ခဲ့ပါသလား။	✓		
၁၅။	တက်ရောက်လာသူများအား အမျိုးသမီးများ၏ လိုအပ်ချက်များကို ဖြည့်ဆည်းပေးနိုင်ရန် အမျိုးသမီးရွေးချယ်လိုက်သောဦးစားပေးရွေးချယ်မှုများကိုထောက်ပံ့ပေးသွားမည်ဖြစ်ကြောင်း အသိပေးပြောကြားခဲ့ပါသလား။	✓		
၁၆။	ရွေးချယ်လိုက်သော စီမံကိန်းလုပ်ငန်းခွဲများသည် ဒေသတွင်းမှာရှိသော လူနည်းစု/ဆင်းရဲ/ နွမ်းပါး/ထိခိုက်လွယ် အုပ်စုများအပေါ် မည်သို့အကျိုးပြုနိုင်မည်ဖြစ်ကြောင်း ရှင်းလင်း ပြောကြားခြင်း၊ မှတ်တမ်းတင်ခြင်းများတို့ကို ဆောင်ရွက်ခဲ့ပါသလား။	✓		
၁၇။	ကျေးရွာအုပ်စုအဆင့် အစည်းအဝေးပြုလုပ်ရာတွင် အုပ်စု စီ/ထောက် ကော်မတီဝင်များကို ကျား၊မရေးရာလိုအပ်ချက်များ အကြောင်းကိုရှင်းလင်းပြောကြားခဲ့ပါသလား။	✓		
၁၈။	ကျေးရွာအုပ်စုအဆင့် အစည်းအဝေးပြုလုပ်ရာတွင် အုပ်စု စီ/ထောက် ကော်မတီဝင်များ အားလုံး တက်ရောက်နိုင်မှု ရှိ/မရှိ စစ်ဆေးခဲ့ပါသလား။ မတက်ရောက်နိုင်ခဲ့ပါက မှတ်ချက်တွင် ရှင်းလင်းပါ။	✓		

ကဏ္ဍအလိုက် ဦးစားပေး ဖွံ့ဖြိုးရေးလုပ်ငန်းစဉ်များ

မှိုင်းဘား ကျေးရွာဖွံ့ဖြိုးရေး အဖွဲ့အစည်းအဖွဲ့အစည်းများတွင် ထားရှိရမည့် အခြားဌာနများနှင့် ညှိနှိုင်းရန်အတွက် ပိတ္တူစာ

	အဆင့်	လုပ်ငန်း	အဆိုပြုသူ	လ/နှစ်	လုပ်ဆောင်မည့်သူ	ပြင်ပမှ ထောက်ပံ့ ပေးသူ
အခြေခံအဆောက်အအုံ	၁	စာသင်ကျောင်း၊ ငြိမ်းစိမ်း၊ ဖြူဖြူ၊ မြို့	<input checked="" type="checkbox"/> ကျား <input type="checkbox"/> မ	၂၀၁၆	ကျေးရွာသူ	မူလဗဟို ဖြူစိမ်းကျေးရွာ
	၂	အောက်ခံခုံး ကျေးရွာ၊ ဖြူဖြူ၊ မြို့	<input type="checkbox"/> ကျား <input type="checkbox"/> မ	၂၀၁၇	ကျေးရွာသူ	မူလဗဟို ဖြူစိမ်းကျေးရွာ
	၃	စာကြည့်တိုက် အောက် ဗဟိုကျေးရွာ	<input type="checkbox"/> ကျား <input type="checkbox"/> မ	၂၀၁၈		မန်/ဆက် ၄၅၄
	၄		<input type="checkbox"/> ကျား <input type="checkbox"/> မ	၂၀၁၉		
	၅		<input type="checkbox"/> ကျား <input type="checkbox"/> မ	၂၀၂၀		
အောက်ဖွဲ့စည်းရေး၊ စိုက်ပျိုးရေး	၁	စိုက်ပျိုးရေး	<input type="checkbox"/> ကျား <input type="checkbox"/> မ	၂၀၁၈		စိုက်ပျိုးရေး ၄၅၄
	၂	စိုက်ပျိုးရေး မျိုးစေ့များ	<input type="checkbox"/> ကျား <input type="checkbox"/> မ	၂၀၁၉		
	၃	စိုက်ပျိုးရေး ဗဟိုဌာန	<input type="checkbox"/> ကျား <input type="checkbox"/> မ	၂၀၂၀		
	၄	စိုက်ပျိုးရေး နည်းပညာ	<input type="checkbox"/> ကျား <input type="checkbox"/> မ	၂၀၂၁		
	၅		<input type="checkbox"/> ကျား <input type="checkbox"/> မ	၂၀၂၂		
ကျေးရွာဖွံ့ဖြိုးရေး အဟာရ	၁	ဆေးဝါးပစ္စည်း ကိုယ်စားပြုရေး	<input type="checkbox"/> ကျား <input type="checkbox"/> မ	၂၀၁၈		ကျေးရွာ ၄၅၄
	၂	ဆေးဝါးများ	<input type="checkbox"/> ကျား <input type="checkbox"/> မ	၂၀၁၉		
	၃	ကျေးရွာဆေးဝါးအသိပညာပေးရေး	<input type="checkbox"/> ကျား <input type="checkbox"/> မ	၂၀၂၀		
	၄	အောက်ခံခုံးကျေးရွာ	<input type="checkbox"/> ကျား <input type="checkbox"/> မ	၂၀၂၁		
	၅		<input type="checkbox"/> ကျား <input type="checkbox"/> မ	၂၀၂၂		
ပညာရေး	၁	ကျောင်းဆရာဝန်အားပေးရေး	<input type="checkbox"/> ကျား <input type="checkbox"/> မ	၂၀၁၈		ပညာရေး
	၂	ကျောင်းထင်းခြံ ၂ အစား	<input type="checkbox"/> ကျား <input type="checkbox"/> မ	၂၀၁၉	ကျေးရွာသူ	မူလဗဟို ဖြူစိမ်းကျေးရွာ
	၃	ကျောင်းဆရာဝန် နေအိမ်	<input type="checkbox"/> ကျား <input type="checkbox"/> မ	၂၀၂၀		ပညာရေး
	၄	ကျောင်းစာကြည့်တိုက်	<input type="checkbox"/> ကျား <input type="checkbox"/> မ	၂၀၂၁		
	၅		<input type="checkbox"/> ကျား <input type="checkbox"/> မ	၂၀၂၂		
အခြား	၁	ရွာလမ်း ထိန်းသိမ်းရေး	<input type="checkbox"/> ကျား <input type="checkbox"/> မ	၂၀၁၈		လမ်းဖုံးကား ဦးစီးဌာန
	၂	ရွာလမ်း ထိန်းသိမ်းရေး	<input type="checkbox"/> ကျား <input type="checkbox"/> မ	၂၀၁၉		အောက်ခံခုံးကျေးရွာ
	၃	ရွာလမ်းထိန်းသိမ်းရေး	<input type="checkbox"/> ကျား <input type="checkbox"/> မ	၂၀၂၀		ရွာလမ်းထိန်း
	၄	ရွာလမ်းထိန်းသိမ်းရေး	<input type="checkbox"/> ကျား <input type="checkbox"/> မ	၂၀၂၁		
	၅	ရွာလမ်းထိန်းသိမ်းရေး	<input type="checkbox"/> ကျား <input type="checkbox"/> မ	၂၀၂၂		

ကျေးရွာကော်မတီများ ရွေးချယ်ခြင်းနှင့် ကျေးရွာဖွံ့ဖြိုးရေးအစီအစဉ် မှတ်တမ်းပုံများ

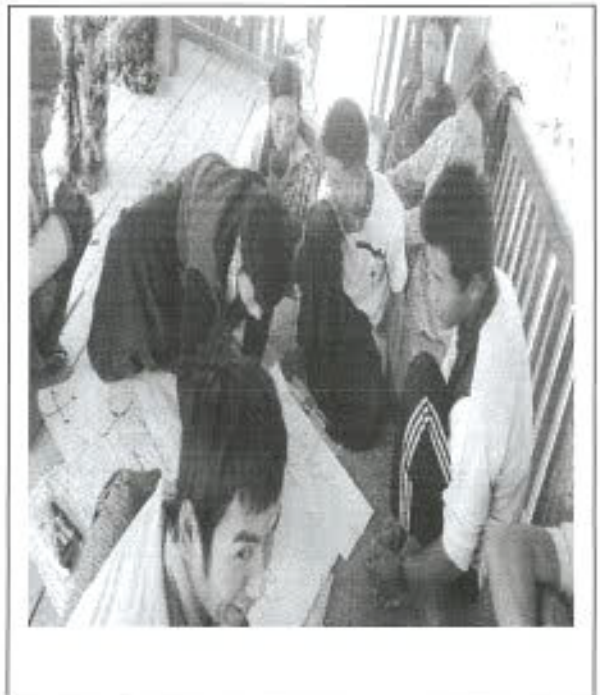
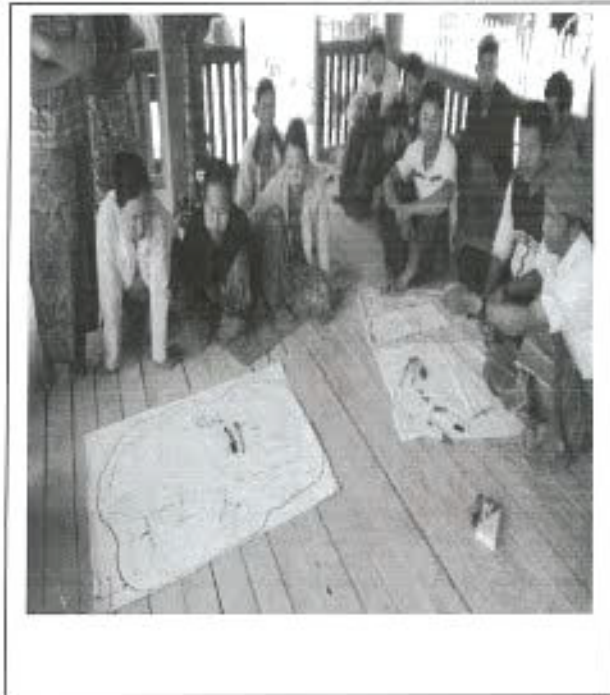



လူထုပဟိုပြုစီမံကိန်းစီမံကိန်းလက်စွဲ

အပိုင်း-၃ ၂၉.၉.၂၀၁၅

ပုံစံစ-၁ ကျေးရွာအခြေခံအချက်အလက်များ (Form PC 1)

လမ်းညွှန်ရွက်/ ကျေးရွာတစ်ရွာသို့ ပထမဆုံး မိတ်ဆက်ခရီးသွားရောက်သောအခါ လူထုစည်းရုံးရေးမှူးသည် ကျေးရွာခေါင်းဆောင်များအားကျေးရွာအချက်အလက်များကိုပေတ္တာရပ်ခံ၍တောင်းခံရသည်။ ဤအချက်အလက်များကိုစီမံကိန်းမိတ်ဆက်အစည်းဝေးမတိုင်မီတောင်းခံရမည်။ စီမံကိန်းမိတ်ဆက်အစည်းဝေးတွင် လူထုစည်းရုံးရေးမှူးသည် ဤအချက်အလက်များအားစစ်ဆေးပြီးမှန်ကန်အောင်ပြုလုပ်ရမည်။ ပြီးနောက်တွင် လူထုစည်းရုံးရေးမှူးမှ သတင်းအချက်အလက်ထဲသို့ Tablets မှတစ်ဆင့်ဖြည့်သွင်းရမည်။

ကျေးရွာအုပ်ချုပ်ရေးမှူးအမည် - ဦးစိုးခိုင်	ကျေးရွာအုပ်ချုပ်ရေးမှူးအိမ်နန်းနံပါတ် ၀၅၄၇၂၂၄၆၄၀	လူထုစည်းရုံးရေးမှူးအမည် ဒေါ်ခင်နွယ်နှယ်ဌိုင်
ပြည်နယ်၊တိုင်းဒေသကြီး စစ်ကိုင်း တိုင်း	မြို့နယ် ဇာနည် မောက်	ကျေးရွာအုပ်စု ပင်ပုံ
		ကျေးရွာ သလက်ကွင်း

က. လူဦးရေ

လူမျိုးစု	အိမ်ထောင်စုအရေအတွက်	ကိုးကွယ်သည့်ဘာသာ	အိမ်ထောင်စုအရေအတွက်
လူမျိုးစု (၁)--- ဣန္ဒြေ ---	၈၀	ဘာသာ(၁)--- ဗုဒ္ဓဘာသာ	၈၁
လူမျိုးစု (၂)--- အမာ -----	၁	ဘာသာ(၂)-----	
လူမျိုးစုရော-----		ဘာသာရော-----	

	အမျိုးသား(အရေအတွက်)	အမျိုးသမီးအရေအတွက်
လူဦးရေ	၂၁၈	၁၉၇
အိမ်ထောင်ဦးစီး	၇၂	၄၈

(ခ) လက်လှမ်းမီအသုံးပြုနိုင်သည့်အဆောက်အဦများ

စာသင်ကျောင်း	အမှတ်ခြံမပါ	ကျန်းမာရေး	အမှတ်ခြံမပါ	ဘာသာရေးအဆောက်အဦ	အမှတ်ခြံမပါ
အထက်တန်းကျောင်း	<input type="checkbox"/>	ဆေးရုံ	<input type="checkbox"/>	ဇေတီ	<input checked="" type="checkbox"/>
အလယ်တန်းကျောင်း	<input type="checkbox"/>	ကျန်းမာရေးဌာန	<input type="checkbox"/>	ဘုန်းကြီးကျောင်း	<input checked="" type="checkbox"/>
မူလတန်းကျောင်း	<input checked="" type="checkbox"/>	ကျန်းမာရေးဌာနခွဲ	<input type="checkbox"/>	ဟိန္ဒူဘုရားကျောင်း	<input type="checkbox"/>
မူကြိုကျောင်း	<input checked="" type="checkbox"/>	ဆေးပေးခန်း	<input checked="" type="checkbox"/>	ရေစိမ့်ယာန်ကျောင်း	<input type="checkbox"/>
အခြား	<input type="checkbox"/>	အခြား	<input type="checkbox"/>	ဗလီ	<input type="checkbox"/>
				အခြား	<input type="checkbox"/>
မှတ်ချက်		မှတ်ချက်		မှတ်ချက် ဇေတီ(၃)ဆူ	



လူထုဝဟိုပြုစီမံကိန်းစီမံကိန်းလက်ခွဲ
အပိုင်း-၃ ၂၉.၉.၂၀၁၅

(ဂ) ကျွမ်းကျင်သူများမှတ်တမ်း ၊ ကျေးရွာတွင်နေထိုင်သော သို့မဟုတ် တခြားရွာမှလာရောက်သောကျွမ်းကျင်သူများ

(၁) စာသင်ကျောင်း			(၂) ကျန်းမာရေး			(၃) လက်မှုပညာရှင်		
	ရွာတွင်နေထိုင်သူ	အခြားရွာမှလာသူ		ရွာတွင်နေထိုင်သူ	အခြားရွာမှလာသူ		ရွာတွင်နေထိုင်သူ	အခြားရွာမှလာသူ
မူလတန်းပြဆရာ၊ ဆရာမ	<input checked="" type="checkbox"/>	<input checked="" type="checkbox"/>	ဆရာလန်	<input type="checkbox"/>	<input type="checkbox"/>	လက်သမား	<input checked="" type="checkbox"/>	<input checked="" type="checkbox"/>
အထက်တန်းပြဆရာ၊ ဆရာမ	<input type="checkbox"/>	<input type="checkbox"/>	လက်ထောက်ကျန်းမာရေးမှူး	<input type="checkbox"/>	<input type="checkbox"/>	ပန်းရံ	<input checked="" type="checkbox"/>	<input checked="" type="checkbox"/>
အလက်တန်းပြဆရာ၊ ဆရာမ	<input type="checkbox"/>	<input type="checkbox"/>	အမျိုးသမီးကျန်းမာရေးဆရာမ	<input type="checkbox"/>	<input checked="" type="checkbox"/>	လျှပ်စစ်ဆိုင်ရာ	<input type="checkbox"/>	<input type="checkbox"/>
ပုဂ္ဂိုလ်ဆရာ၊ ဆရာမ	<input checked="" type="checkbox"/>	<input checked="" type="checkbox"/>	အရံသားစွား	<input type="checkbox"/>	<input type="checkbox"/>	ရေပိုက်သွယ်သူ	<input type="checkbox"/>	<input type="checkbox"/>
အခြား	<input type="checkbox"/>	<input type="checkbox"/>	ပြည်သူ့ကျန်းမာရေးလုပ်သား (၁)/(၂)	<input type="checkbox"/>	<input type="checkbox"/>	စက်ပြင်ဆရာ	<input checked="" type="checkbox"/>	<input type="checkbox"/>
မှတ်ချက် (၁) ကျွမ်းကျင်သူ (၂) မြို့၊ (၃) မြို့			မှတ်ချက် (၁) ဦး			မှတ်ချက် လက်ထောက် ဆရာ (၆) ပန်းရံ၊ စက်ပြင် (၇)		

(ဃ) ကျေးရွာသို့ ရောက်ရှိနိုင်သည့်လမ်းအခြေအနေ / ကျေးရွာတစ်ရွာသည် ၎င်း၏ကျေးရွာအုပ်စုနှင့် ဆက်သွယ်ထားသော လမ်းအခြေအနေ (အောက်ပါတို့ကိုပိုင်းပါ)

ကျောက်ကြမ်းလမ်း ကတ္တရာလမ်း ကွန်ကရစ်လမ်း မော်တော်ဆိုင်ကယ်လမ်း
ကျောက်ခင်းလမ်း မြေသားလမ်း လူသွားလမ်း အခြား _____

(င) ကျေးရွာဖွံ့ဖြိုးမှုစီမံချက်

(၁) လူထုဝဟိုပြုစီမံကိန်းမစတင်မီ ဤကျေးရွာတွင်ကျေးရွာဖွံ့ဖြိုးမှု စီမံချက်ရှိခဲ့ပါသလား? ပိုင်းပါ
ရှိပါသည်/မရှိပါ/မသိပါ
 (၂) ရှိခဲ့ပါလျှင် ဤစီမံချက်ကို မည်သည့် ခုနှစ်တွင်ပြင်ဆင်ခဲ့ပါသနည်း? 2014
နှစ်-----/မသိပါ
 (၃) ဤစီမံချက်ကို ဖြိုနယ်မှအတည်ပြုခဲ့ပါသလား? ပြုခဲ့ပါသည်/မပြုခဲ့ပါ/မသိပါ

(စ) ခရီးအကွာအဝေး

(၁) ဤကျေးရွာ၏ဝဟိုမှ ၎င်းကျေးရွာအုပ်စု၏ဝဟိုအထိခရီးခိုင်းမည်မျှကွာဝေးသနည်း? မိုင်-----/မသိပါ
 (၂) ဤကျေးရွာမှ ၎င်းကျေးရွာအုပ်စု၏ဝဟိုအထိသွားလာရာတွင်ကြာမြင့်သည့်အချိန် -----မိနစ်-----နာရီ

ခြောက်သွေ့ရာသီတွင်ကြာချိန်-----ထော်လာဂျီ/မော်တော်ဆိုင်ကယ်/ခြေလျှင်/လား/မော်တော်ဘုတ်/
 အခြား-----
 မိုးရာသီတွင်ကြာချိန်-----ထော်လာဂျီ/မော်တော်ဆိုင်ကယ်/ခြေလျှင်/လား/မော်တော်ဘုတ်/
 အခြား-----

(ဆ) ဝတ်ဝန်းကျင်ဆိုင်ရာသဘာဝဘေးအန္တရာယ် -

ဤကျေးရွာတွင်ရေကြီးခြင်းကို သဘာဝဘေးအန္တရာယ်ကျရောက်ဖွဲ့ခြင်းရှိပါသလား။
 မရှိပါ ရှိပါသည် ရှိလျှင်ဖော်ပြပါ- ရေကြီးခြင်းကြောင့် သွားလာရေး ဝန်ခံရခြင်း



လူထုဗဟိုပြုစီမံကိန်းစီမံကိန်းလက်ဖွဲ့
အပိုင်း-၃ ၉.၉.၂၀၁၅

(၈) ကျေးရွာတွင် ဖွဲ့စည်းထားသော အဖွဲ့အစည်းများ
လူထုဗဟိုပြုစီမံကိန်းမတိုင်မီ ဤကျေးရွာတွင် ကျေးရွာဖွံ့ဖြိုးရေးအတွက် အစိုးရ(သို့)ရွာသားများကိုယ်တိုင်(သို့) စီမံကိန်းတစ်ခုခုမှ
ဖွဲ့စည်းထားသည့် အဖွဲ့အစည်းများရှိပါသလား။

- (၁) ပေါင်းစောက်မတီ
- (၂) သမ

ကျေးရွာခေါင်းဆောင်

အမည် ဦးစိုးစိုး

လက်မှတ် [Signature] နေ့စွဲ ၁၃.၂.၂၀၁၆

လူထုစည်းရုံးရေးမှူး

အမည် ခင်ခင်ခင်

လက်မှတ် [Signature] နေ့စွဲ ၁၃.၂.၂၀၁၆



လူထုဝယ်ကြိုစီမံကိန်းစီမံကိန်းလက်စွဲ
အပိုင်း-၃ ၉.၉.၂၀၁၅

ပုံစံ စ-၂ - စီမံကိန်းစက်ဝန်းအချိန်ဇယား (PC 2)

လယ်အုပ်ရှာသောက်ဆိုင်ရာလူထုစည်းရုံးရေးများ/လက်ထောက်နည်းပညာနည်းပညာများအဆင့်တစ်ခုစီ ပြီးစီးတိုင်းကျေးရွာနှင့် ကျေးရွာအုပ်စုအတွက် ဤစီမံကိန်းကြည့်သွင်းရမည်။ စီမံကိန်းစက်ဝန်းအဆင့်တစ်ခုစီ

စည်းရုံးရေးများ/ဝန်ထမ်း အမည် မျိုးခင်လွင်၊ အောင်ဦး၊ အောင်ဦး
 ဇနီး ၇.၉.၁၆ စက်ဝန်းအားအမှတ်ကြိမ်ပါ စက်ဝန်း(၁) စက်ဝန်း(၂) စက်ဝန်း(၃)

ပြည်နယ်/တိုင်း မန္တလေး ကျေးရွာအုပ်စု ပင်ပုံ ကျေးရွာ ပင်ပုံ

စီမံကိန်းဆောင်ရွက်မှုအဆင့်များ	နေ့စွဲ		အစည်းအဝေးတွင်တက်ရောက်သူအရေအတွက်			
	စတင်သည့်နေ့	ပြီးဆုံးသည့်နေ့	အမျိုးသားအရေအတွက်	အမျိုးသမီးအရေအတွက်	အိမ်ထောင်စုအရေအတွက်	လူမျိုးစုတက်ရောက်သူအရေအတွက်နှင့် လူမျိုးစုအမည်
၁. ကျေးရွာစီမံကိန်း မိတ်ဆက်အစည်းအဝေး	၇.၉.၁၆	၇.၉.၁၆	၁၉	၁၀	၄၉	၇၆: (၄၇)
၂. ကျေးရွာဖွံ့ဖြိုးရေး စီမံချက်ရေးဆွဲခြင်းအစည်းအဝေး	၁၁.၉.၁၆	၁၁.၉.၁၆	၁၁	၂၄	၅၇	၇၆: (၅၇)
၃. ကျေးရွာအုပ်စု လုပ်ငန်း ဆုံးဖြတ်ချက်ချသည့်အစည်းအဝေး						
၄. မြို့နယ်အဆင့်စီမံကိန်းရေးဆွဲရေးနှင့်အကောင်အထည်ဖော်ရေးကော်မတီ၏ စီမံကိန်းလုပ်ငန်းစဉ်အစည်းအဝေး			မလို	မလို	မလို	မလို
၅. မြို့နယ် စီမံကိန်းရေးဆွဲရေးနှင့်အကောင်အထည်ဖော်ရေးကော်မတီ၏ဆုံးဖြတ်မှုကို ရွာသို့ အသိပေးအကြောင်းကြားသည့်အစည်းအဝေး						
၆. စီမံကိန်းလုပ်ငန်းခွဲစီမံချက်ရေးဆွဲခြင်းအစည်းအဝေး	မလို	မလို	မလို	မလို	မလို	မလို
၆.၀၁ စီမံကိန်းလုပ်ငန်း အကောင်အထည်ဖော်ရေးအစီအစဉ် ရေးဆွဲခြင်း						



လူထုဝဟိုပြုစီမံကိန်း၊ စီမံကိန်းလက်ခွဲ
အပိုင်း-၃ ၉.၉.၂၀၁၅

ဂ. ဤကျေးရွာ၏ လာမည့် (၃) နှစ်အတွက် ဦးစားပေး ဖွံ့ဖြိုးတိုးတက်မှု လုပ်ငန်း အစီအစဉ်များအားဖော်ပြပါ။
(လူထုဝဟိုပြုစီမံကိန်း ရန်ငွေအတွက် အဆိုပြုသော အစီအစဉ်များကိုဦးစားပေး အဆင့်အလိုက်ဖော်ပြပြီး ကျန်လူထုဝဟိုပြု စီမံကိန်း ရန်ငွေအရင်းအမြစ်နှင့် မပတ်သက်သည့်အစီအစဉ်များလည်းဖော်ပြရန်ဖြစ်သည်)

ကျေးရွာအတွက်ဦးစားပေးဖွံ့ဖြိုးတိုးတက်မှု လုပ်ငန်းစဉ်များ	အဆိုပြုသူ (အမျိုးသားများ/ အမျိုးသမီးများ/ အမျိုးသား+အမျိုးသမီး)	လူထုဝဟိုပြုစီမံကိန်းအတွက်အဆိုပြုသည် (ဦးစားပေးအဆင့် အလိုက် ဖော်ပြပါ)	ခန့်မှန်း ကုန်ကျ ဝရိတ်	အကျိုးခံစား ခွင့်ရှိသူခန့်မှန်းခြေ အရေအတွက်
၁ စာသင်ကျောင်း ငြိမ်းသင် ဖြူဖြူရန်	ကျား + မ	(၁)	၄၃၀၀၀၀	၁၂၇ ဦး
၂ ကျောင်းဝင်းတံတားဖြူဖြူရန်	ကျား + မ	(၃)	၃၅၀၀၀၀	၁၂၇ ဦး
၃ ကျောင်းဝင်းခြံ ဖြူဖြူရန်	မ	(၄)	၁၀၀၀၀၀	၁၂၇ ဦး
၄ ဌာနခန်း ၀၀၀၄ ပိုက်ဆံ ရန်	ကျား + မ	(၅)	၃၅၀၀၀၀	၄၁၅ ဦး
၅ စိန်ခမ်း ရေပိုက်ဖြူဖြူရန်	ကျား	(၂)	၈၀၀၀၀၀	၄၁၅ ဦး
၆ သောက်သုံး ရေကန်ဖြူဖြူရန်	မ	(၆)	၄၀၀၀၀၀	၄၁၅ ဦး

ဥက္ကဋ္ဌ ၊ ကျေးရွာစီမံကိန်းအထောက်အကူပြုကော်မီတီမှအတည်ပြုသည်။

အမည် ဦးဦးကျော် လက်မှတ် [Signature] ၀၆.၉.၁၅.၁၂.၂၀၁၅



လူထုဝန်ထမ်းချိမ်းညှိရေးဦးစီးဌာန
အပိုင်း-၃ ၉.၉.၂၀၁၅

ကျား - ၃၂
မ - ၁၀
ေါင်း - ၄၂

အိမ်ထောင်စု - ၄၂

ပုံစံ - ၀-၁၂ - အစည်းအဝေးထောက်ရောက်သူများ (FORM PC 12)

လယ်ဥယျာဉ် စီမံကိန်း အစည်းအဝေးအားလုံးတွင် အချိန်မီရောက်ရှိရန် လူထုဝန်ထမ်းချိမ်းညှိရေးဦးစီးဌာနမှ တောင်းဆိုထားသည့် စာရွက်စာတမ်းများကို စိစစ်ဆန်းစစ်ရန် ပုံစံ ၂ စီမံကိန်း-တက်ဝန်-အချိန်ဇယားပါ အစည်းအဝေးအစည်းအဝေးထောက်ရောက်သူများအားလုံးကို ခြိမ်းညှိပေးရန်

စည်းရုံးရေးဦးစီးဌာနမှ အမည် ဒေါ်ခင်ပွဲပွဲပွဲ ဖြစ်ပါသည်။

ရက်စွဲ ၂၀၁၅.၁၀.၁၆ စီမံကိန်း-တက်ဝန်-အချိန်ဇယားပါ (✓) တက်ဝန်(၂) တက်ဝန်(၃) တက်ဝန်(၄)

ပြည်နယ်/တိုင်းဒေသကြီး စစ်ကိုင်း မြို့နယ် မင်းမာက ကျေးရွာအုပ်စု ပင်ပုံ ကျေးရွာ ၁၁၇၈၇၇

အစည်းအဝေးခေါင်းဆောင် ပထမဗဟိုကြီး အစည်းအဝေး

စဉ်	အမည်	ကျား (✓)	မ (✓)	အိမ်ထောင်စုကိုယ်စားလှယ် (✓) ^(၁)	လူမျိုး	လက်မှတ်
၁၁	ဒေါ်ခင်ပွဲပွဲ	✓		✓	ရှမ်း	ခင်ပွဲ
၁၂	ဒေါ်ခင်ပွဲပွဲ	✓		✓	မ	ခင်ပွဲ
၁၃	ဒေါ်ခင်ပွဲပွဲ	✓		✓	မ	ခင်ပွဲ
၁၄	ဒေါ်ခင်ပွဲပွဲ	✓		✓	မ	ခင်ပွဲ
၁၅	ဒေါ်ခင်ပွဲပွဲ	✓		✓	မ	ခင်ပွဲ
၁၆	ဒေါ်ခင်ပွဲပွဲ	✓		✓	မ	ခင်ပွဲ
၁၇	ဒေါ်ခင်ပွဲပွဲ	✓		✓	မ	ခင်ပွဲ
၁၈	ဒေါ်ခင်ပွဲပွဲ	✓		✓	မ	ခင်ပွဲ
၁၉	ဒေါ်ခင်ပွဲပွဲ	✓		✓	မ	ခင်ပွဲ
၂၀	ဒေါ်ခင်ပွဲပွဲ	✓		✓	မ	ခင်ပွဲ
၂၁	ဒေါ်ခင်ပွဲပွဲ	✓		✓	မ	ခင်ပွဲ
၂၂	ဒေါ်ခင်ပွဲပွဲ	✓		✓	မ	ခင်ပွဲ
၂၃	ဒေါ်ခင်ပွဲပွဲ	✓		✓	မ	ခင်ပွဲ
၂၄	ဒေါ်ခင်ပွဲပွဲ	✓		✓	မ	ခင်ပွဲ
စုစုပေါင်း		၃၃		၃၃		

(၁) အိမ်ထောင်စုစီမံချိမ်းညှိရေးဦးစီးဌာနမှ လိုက်နာရမည့် အချိန်ဇယား/အချိန်ဇယားအိမ်ထောင်စု တစ်စုကို တိုက်ရိုက် ခေါ်ယူရန် လိုအပ်ပါက အမှတ်ကြိုက်ပါ။



လူထုဝဟိုပြုမိမိတ်နားစီမံကိန်းလက်ခွဲ
အပိုင်း ၃ ၂၉.၉.၂၀၁၅

ပုံစံ - ၈-၁၂ - အစည်းအဝေးထောက်ပံ့ရေးကိရိယာများ (FORM PC 12)

လမ်းညွှန်၊ စီမံကိန်း၊ အစည်းအဝေးအားကျုံးတွင် အသုံးပြုရန် လူထုဝဟိုပြုမိမိတ်နားစီမံကိန်းအစီအစဉ်၏အောက်အစည်းအဝေးထောက်ပံ့ရေးကိရိယာများကို ဖြည့်သွင်းရန်

စည်းမျဉ်းစည်းကမ်းအရ အောက်ဖော်ပြပါအတိုင်း ဖြည့်သွင်းရန်

ရက်စွဲ: ၇.၂.၂၀၁၆

စီမံကိန်းထုတ်ဝေရေးအဖွဲ့ဝင်(၁) စီမံကိန်း(၂) စီမံကိန်း(၃) စီမံကိန်း(၄)

ပြည်နယ်/တိုင်းဒေသကြီး ခေမာရပ်: မြို့နယ် မနား၊ ဝေမာရပ် မင်္ဂလာဒုံ

အစည်းအဝေးခေါင်းစဉ်: မဟာမိတ် (၂၀၁၆) ခုနှစ်

စဉ်	အမည်	ကျား (၂)	မ (၂)	အိမ်ထောင်စုကိန်းရက်စွဲ (၂)	လက်မှတ်
၂၈	ဦးသိန်းစိန်	✓	✓	✓	သိန်းစိန်
၂၉	အောင်ကျော်	✓	✓	✓	၂၀၁၆
၃၀	ဦးသိန်းစိန်	✓	✓	✓	မကြာမီလုပ်ခဲ့ပြီး
၃၁	အောင်ကျော်	✓	✓	✓	သိန်းစိန်
၃၂	ဦးသိန်းစိန်	✓	✓	✓	မင်္ဂလာဒုံ
၃၃	မ. မိမိတ်	✓	✓	✓	မင်္ဂလာဒုံ
၃၄	မ. မိမိတ်	✓	✓	✓	မင်္ဂလာဒုံ
၃၅	မ. မိမိတ်	✓	✓	✓	မင်္ဂလာဒုံ
၃၆	ဦးသိန်းစိန်	✓	✓	✓	မင်္ဂလာဒုံ
၃၇	မ. မိမိတ်	✓	✓	✓	မင်္ဂလာဒုံ
၃၈	မ. မိမိတ်	✓	✓	✓	မင်္ဂလာဒုံ
စုစုပေါင်း		၉	၉	၉	မင်္ဂလာဒုံ

(၁) အိမ်ထောင်စုကိန်းရက်စွဲ: အမျိုးသား/အမျိုးသမီး အိမ်ထောင်စု တစ်ခုကို ကိုယ်စားပြုလုပ်သည့်သူ၏ အမှတ်ကြိုက်



လူထုထုတ်ပြန်စိစစ်နည်းစံမီကိန်းလက်စွဲ
အပိုင်း-၃ ၂၉-၉-၂၀၁၅

ကျား - ၃၃
မ - ၂၄
ပေါင်း - ၅၇

အိမ်ထောင်စု - ၅၇

ပုံစံ - ၈-၁၂ - အစည်းအဝေးသက်ရောက်သူများ (FORM PC 12)

လမ်းကမ်းစိစစ်နည်း အစည်းအဝေးအောက်ပုံတွင် အသုံးပြုရန် လူထုထုတ်ပြန်ရေးရာက ကျေးဇူးတင် တောင်းဆိုထားသည့် စစ်ဆေးမှု ပုံစံ ၂ စိစစ်ကိန်းစာတန်းအစီရင်ခံစာပေးပို့ အစည်းအဝေးသက်ရောက်သူများထံမှ ထုတ်ပြန်ခြင်းပိုင်ခွင့်ရရှိ	
စည်းရုံးရေးရာအမည်	အိမ်ထောင်စုအမည်
ရက်စွဲ ၁၃.၂.၂၀၁၆	စိစစ်ကိန်းစာတန်းအမှတ်ဖြစ်ပါ (✓) <input type="checkbox"/> စက်ဝန်း (၂) <input type="checkbox"/> စက်ဝန်း (၃) <input type="checkbox"/> စက်ဝန်း (၄)
ပြည်နယ်/တိုင်းဒေသကြီး စစ်ကိုင်းတိုင်း	မြို့နယ် ဇန်နဝါယာ

စဉ်	အမည်	ကျား (✓)	မ (✓)	အိမ်ထောင်စုအမှတ် (၂)	လူမျိုး	လက်မှတ်
၁။	ဦးစိုးစိုး	✓		၇၆	ဗမာ	၂၃
၂။	ဒေါ်အေးအေး		✓	၇၆	ဗမာ	၂၄
၃။	ဒေါ်အေးအေး		✓	၇၆	ဗမာ	၂၅
၄။	ဒေါ်အေးအေး		✓	၇၆	ဗမာ	၂၆
၅။	ဒေါ်အေးအေး		✓	၇၆	ဗမာ	၂၇
၆။	ဒေါ်အေးအေး		✓	၇၆	ဗမာ	၂၈
၇။	ဒေါ်အေးအေး		✓	၇၆	ဗမာ	၂၉
၈။	ဒေါ်အေးအေး		✓	၇၆	ဗမာ	၃၀
၉။	ဒေါ်အေးအေး		✓	၇၆	ဗမာ	၃၁
၁၀။	ဒေါ်အေးအေး		✓	၇၆	ဗမာ	၃၂
၁၁။	ဒေါ်အေးအေး		✓	၇၆	ဗမာ	၃၃
၁၂။	ဒေါ်အေးအေး		✓	၇၆	ဗမာ	၃၄
၁၃။	ဒေါ်အေးအေး		✓	၇၆	ဗမာ	၃၅
စုစုပေါင်း		၃၃		၅၇		

(၁) အိမ်ထောင်စုစီးခြင်းဖြစ်ပါက ကျား/မ/အမျိုးသား/အမျိုးသမီး အိမ်ထောင်စု တစ်စုကို ကိုယ်စားပြုထုတ်ပြန်ရမည့်သူမရှိ အမှတ်ဖြစ်ပါ။



လူထုထုတ်ပြန်စာရွက်စာတမ်းစီမံကိန်းလက်ဖွဲ့
အပိုင်း-၃ ၉.၉.၂၀၁၅

ပုံစံ - ၈-၁၂ - အစည်းအဝေးတက်ရောက်သူများ (FORM PC 12)

လက်ဖွဲ့များ စီမံကိန်း အစည်းအဝေးအားလုံးတွင် အသုံးပြုရန်၊ လူထုစည်းရုံးရေးများက ကျေးဇူးတင်ပေးသည့် စာရွက်စာတမ်းအစည်းအဝေးတက်ရောက်သူများအတွက် ဖြည့်သွင်းရန်
စည်းရုံးရေးများအမည် ဒေါ်ခင်လှိုင်လှိုင်၊ ဒေါ်ခင်မြင့်မြင့်၊ ဒေါ်ခင်အေးအေး
ရက်စွဲ၊ ၁၃.၂.၂၀၁၆ စီမံကိန်းစာရွက်စာတမ်းအမှတ်ဖြစ်ပါ (✓) စက်ဝန်း(၁) စက်ဝန်း(၂) စက်ဝန်း(၃) စက်ဝန်း(၄)
ပြည်နယ်/တိုင်းဒေသကြီး စစ်ကိုင်းတိုင်း၊ မြို့နယ် မန်းမောက် ကျေးရွာအုပ်စု ပင်ပုံ ကျေးရွာ သဲကျက်ကျွန်း

အစည်းအဝေးခေါင်းစဉ်၊ ဥပဒေအကျိုးပြု အစည်းအဝေး

စဉ်	အမည်	ကျား (✓)	မ (✓)	အိမ်ထောင် ဖုတ်ထား လှယ်(✓) ^(၁)	လူမျိုး	လက်မှတ်
၂၇"	ဒေါ်ခင်လှိုင်	✓		✓	ဂျပန်	ဒေါ်ခင်လှိုင်
၂၈"	ဒေါ်ခင်အေးအေး	✓		✓	"	ဒေါ်ခင်အေးအေး
၂၉"	ဒေါ်ခင်မြင့်မြင့်	✓		✓	"	ဒေါ်ခင်မြင့်မြင့်
၃၀"	ဒေါ်ခင်အေးအေး	✓		✓	"	ဒေါ်ခင်အေးအေး
၃၁"	ဒေါ်ခင်လှိုင်	✓		✓	"	ဒေါ်ခင်လှိုင်
၃၂"	ဒေါ်ခင်အေးအေး	✓		✓	"	ဒေါ်ခင်အေးအေး
၃၃"	ဒေါ်ခင်မြင့်မြင့်	✓		✓	"	ဒေါ်ခင်မြင့်မြင့်
၃၄"	ဒေါ်ခင်လှိုင်	✓		✓	"	ဒေါ်ခင်လှိုင်
၃၅"	ဒေါ်ခင်အေးအေး	✓		✓	"	ဒေါ်ခင်အေးအေး
၃၆"	ဒေါ်ခင်မြင့်မြင့်	✓		✓	"	ဒေါ်ခင်မြင့်မြင့်
၃၇"	ဒေါ်ခင်လှိုင်	✓		✓	"	ဒေါ်ခင်လှိုင်
၃၈"	ဒေါ်ခင်အေးအေး	✓		✓	"	ဒေါ်ခင်အေးအေး
၃၉"	ဒေါ်ခင်မြင့်မြင့်	✓		✓	"	ဒေါ်ခင်မြင့်မြင့်
	စုစုပေါင်း	၈	၅	၁၃		

(၁) အိမ်ထောင်ဖွဲ့စည်းခြင်းမရှိပါ၊ အမျိုးသား/အမျိုးသမီး အိမ်ထောင်စု တစ်စုကို ကိုယ်စားပြုသူမည်သူမဆို အမှတ်ဖြစ်ပါ။



လူထုပတ်ဝန်းကျင်ထိခိုက်မှု
အပိုင်း-၃ (၉.၉.၂၀၁၅)

ကျား - ၂၆
မ - ၁၉
ပေါင်း - ၅၅

ပုံစံ - ၈-၁၂ - အစဉ်အဆက်ထောက်ခံချက် (FORM PC 12)

စီမံကိန်းအမျိုးအစား - ၅၅

လက်ညှိနှိုင်း စီမံကိန်း အစဉ်အဆက်ထောက်ခံချက်တွင် အသုံးပြုရန်၊ လူထုပတ်ဝန်းကျင်ထိခိုက်မှုက ဝေဖန်ချက်ကို ကွင်းဆင်းစဉ် စစ်ဆေးဖို့ ပုံစံ ၂ စီမံကိန်းတော်ဝန်အချိန်ဇယားပါ အစဉ်အဆက်ထောက်ခံချက်
သုတေသနရလဒ်ကို ပြည့်စုံစွာ အစဉ်အဆက် ထောက်ခံရန်အတွက်

စည်းရုံးရေးအဖွဲ့အမည် သီရိဇင်္ဂလင်္ဂလင်္ဂလင်၊ လက်ညှိနှိုင်းစီမံကိန်း

ရက်စွဲ ၁၃.၂.၂၀၁၆ စီမံကိန်းတော်ဝန်အဖွဲ့ဝင်(✓) တော်ဝန်(၂) တော်ဝန်(၃) တော်ဝန်(၄)

ပြည်နယ်/တိုင်းဒေသကြီး မကွေး မြို့နယ် မင်းဇော် ကျေးရွာ ပင်ပုံ ကျေးရွာ ၁၁၇၈၇၂၅၅

အစဉ်အဆက်စစ်ဆေးရန် ဥပဒေအရအကျင့်အစဉ်အဆက်

စဉ်	အမည်	ကျား (✓)	မ (✓)	အိမ်ထောင် စုကိုယ်စား လှယ်(✓) ^(၈)	လူမျိုး	လက်မှတ်
၁။	ဦးစိုးနိုင်	-	-	-	ရှမ်း	
၂။	ဦးမောင်လွင်	-	-	-	မ	
၃။	ဦးမြင့်စိုး	-	-	-	မ	
၄။	ဦးမောင်စိုး	-	-	-	မ	
၅။	ဦးဝင်းဇော်	-	-	-	မ	
၆။	ဦးကြီးရွှေ	-	-	-	မ	
၇။	ဦးတင်စိန်	-	-	-	မ	
၈။	ဦးထွန်းဝင်း	-	-	-	မ	
၉။	ဦးမောင်မျိုးဝင်း	-	-	-	မ	
၁၀။	ဦးသက်ချို	-	-	-	မ	
၁၁။	ဦးမောင်စိန်	-	-	-	မ	
၁၂။	ဦးဝင်းမြင့်	-	-	-	မ	
၁၃။	ဦးမောင်လွင်	-	-	-	မ	
	စုစုပေါင်း	၁၃		၁၃		

(၈) အိမ်ထောင်စုစီမံကိန်းမရှိပါ။ အမျိုးသား/အမျိုးသမီး အိမ်ထောင်စု တစ်စုကို တိုင်းစားပြုလုပ်သည်ဟုဆို ဆိုက်ခြင်းပါ။



လူထုပဟ်ပြီစီမံကိန်းစီမံကိန်းလက်စွဲ
အပိုင်း-၃ ၂၉-၉-၂၀၁၅

ပုံစံ - ၈-၁၂ - အစည်းအဝေးထောက်ရောက်သူများ (FORM PC 12)

လမ်းညွှန် စီမံကိန်း အစည်းအဝေးအားလုံးတွင် အသုံးပြုရန် လူထုပဟ်ရှေးရောက် ကျေးဇူးတင် ကျွမ်းကျင်စွာ ကျွမ်းကျင်စွာ ပါဝင် ဆောင်ရွက် ပုံစံ ၊ စီမံကိန်းထက်ပန်းအချိန်လေးပါ အစည်းအဝေးထောက်ရောက် သူများစာရင်းကို မြေညှိပေးရန်

စည်းရုံးရေးမှူးအမည် ဒေါ်ခင်နွဲ့ပင်ပင် ၊ ဖုန်းနံပါတ် ၀၉၅၂၀၁၁၁၁၁

မှတ်စွဲ	စီမံကိန်းထောက်ရောက်မှု(✓) <input type="checkbox"/> စက်ဝန်း(၂) <input type="checkbox"/> စက်ဝန်း(၃) <input type="checkbox"/> စက်ဝန်း(၄)
ပြည်နယ်/ တိုင်းဒေသကြီး	ကျေးဇူးတင်စာရင်း
<u>စစ်ကိုင်း</u>	<u>ပင်ပင်</u>
ကျေးဇူးတင်စာရင်း	<u>၀၁၇၇၇၇၇၇</u>

အစည်းအဝေးခေါင်းစဉ်: ၂၀၁၅-၂၀၁၆ ခုနှစ် အစည်းအဝေး

စဉ်	အမည်	ကျား (✓)	မ (✓)	အိမ်ထောင် ဖုတ်ခွင့်လွယ်(✓)(၀)	လူမျိုး	လက်မှတ်
၁၄"	ဒေါ် ကျော်စွေး	✓	✓	✓	ဂဏန်း	ကျော်စွေး
၁၅"	ဒေါ် စော်စွေး	✓	✓	✓	မ	စော်စွေး
၁၆"	ဒေါ် မြင့်စေ	✓	✓	✓	မ	မြင့်စေ
၁၇"	ဒေါ် ရွှေမျိုး	✓	✓	✓	မ	ရွှေမျိုး
၁၈"	ဒေါ်ဝင်းရီ	✓	✓	✓	မ	ဝင်းရီ
၁၉"	ဒေါ်ဖြိုးရီ	✓	✓	✓	မ	ဖြိုးရီ
၂၀"	ဒေါ်အုန်းရှင်	✓	✓	✓	မ	အုန်းရှင်
၂၁"	ဒေါ်ခင်ခင်စေ	✓	✓	✓	မ	ခင်ခင်စေ
၂၂"	ဒေါ်တင်ကျော်	✓	✓	✓	မ	တင်ကျော်
၂၃"	ဒေါ်တင်မာ	✓	✓	✓	မ	တင်မာ
၂၄"	ဒေါ်စန်းစေ	✓	✓	✓	မ	စန်းစေ
၂၅"	ဒေါ် မိတိုး	✓	✓	✓	မ	မိတိုး
၂၆"	ဒေါ် စင်းတင်	✓	✓	✓	မ	စင်းတင်
စုစုပေါင်း		၄	၉	၁၃		

(၀) အိမ်ထောင်စဉ်စီမံခြင်းမရှိပါ။ အမျိုးသား/အမျိုးသမီး အိမ်ထောင်စု တစ်စုကို ကိုယ်စားပြုသူပေးရန် အမှတ်ပြုပါ။



လူထုဝန်ထမ်းရွေးချယ်ရေးစာရွက်စာတမ်း
အပိုင်း ၃ (၉.၉.၂၀၁၅)

ပုံစံ - ၈-၁၂ - အစည်းအဝေးထောက်ပံ့ရေးဝန်ထမ်း (FORM PC 12)

လမ်းညွှန် စီမံကိန်း အစည်းအဝေးထောက်ပံ့ရေး အဖွဲ့အစည်းတွင် အဖွဲ့အစည်းများ လူထုဝန်ထမ်းရွေးချယ်ရေး အဖွဲ့အစည်းတွင် စီမံကိန်းထောက်ပံ့ရေးအဖွဲ့အစည်းများပါ အစည်းအဝေးထောက်ပံ့ရေး ဘဏ္ဍာရေးအဖွဲ့အစည်းများ

စည်းရုံးရေးအဖွဲ့အစည်း ခေါ်ဝေါ်ပေးရန်အတွက် | ခေါ်ဝေါ်ပေးရန်အတွက်

ရက်စွဲ: ၁၃.၂.၂၀၁၆ ဝန်ထမ်းထောက်ပံ့ရေးအဖွဲ့အစည်း(၂) ဝန်ထမ်း(၃) ဝန်ထမ်း(၄)

ပြည်နယ်/တိုင်းဒေသကြီး: စစ်ကိုင်း ဦးနု ဝန်ထမ်းအဖွဲ့အစည်း မင်းဦး ကျေးရွာအုပ်စု မင်းဦး ကျေးရွာ ၁၁၇၇၇ ကုမ္ပဏီ

အစည်းအဝေးခေါင်းစဉ်: စစ်ကိုင်းတိုင်းဒေသကြီး

စဉ်	အမည်	ကျား (V)	မ (V)	အိမ်ထောင် စုတိုက်ထားလှယ် (V) ^(၁)	လူမျိုး	လက်မှတ်
၂၇"	ဦး မောင်ကျော်	-	-	-	ဣန္ဒိယ	<u>မင်းဦး</u>
၂၈"	ဦး မောင်ကျော်	-	-	-	ဣန္ဒိယ	<u>မင်းဦး</u>
၂၉"	ဦး မောင်ကျော်	-	-	-	ဣန္ဒိယ	<u>မင်းဦး</u>
၃၀"	ဦး မောင်ကျော်	-	-	-	ဣန္ဒိယ	<u>မင်းဦး</u>
၃၁"	ဦး မောင်ကျော်	-	-	-	ဣန္ဒိယ	<u>မင်းဦး</u>
၃၂"	ဦး မောင်ကျော်	-	-	-	ဣန္ဒိယ	<u>မင်းဦး</u>
၃၃"	ဦး မောင်ကျော်	-	-	-	ဣန္ဒိယ	<u>မင်းဦး</u>
၃၄"	ဦး မောင်ကျော်	-	-	-	ဣန္ဒိယ	<u>မင်းဦး</u>
၃၅"	ဦး မောင်ကျော်	-	-	-	ဣန္ဒိယ	<u>မင်းဦး</u>
၃၆"	ဦး မောင်ကျော်	-	-	-	ဣန္ဒိယ	<u>မင်းဦး</u>
၃၇"	ဦး မောင်ကျော်	-	-	-	ဣန္ဒိယ	<u>မင်းဦး</u>
၃၈"	ဦး မောင်ကျော်	-	-	-	ဣန္ဒိယ	<u>မင်းဦး</u>
၃၉"	ဦး မောင်ကျော်	-	-	-	ဣန္ဒိယ	<u>မင်းဦး</u>
၄၀"	ဦး မောင်ကျော်	-	-	-	ဣန္ဒိယ	<u>မင်းဦး</u>
စုစုပေါင်း		၁၀	၃	၀၃		

(၁) အိမ်ထောင်စုတိုက်ထားခြင်းမရှိပါ။ အမျိုးသား/အမျိုးသမီး အိမ်ထောင်စု တစ်ခုကို တိုက်ထားခြင်းမရှိပါ။



လူထုဝဟိုဠ်စီမံကိန်းစီမံကိန်းလက်ဖွဲ့
အပိုင်း-၃ ၉-၉-၂၀၁၅

ပုံစံ - ၀-၁၂ - အစည်းအဝေးထောက်ပံ့ရေးသွေး (FORM PC 12)

လယ်ဥယျာဉ် စီမံကိန်း အစည်းအဝေးအားလုံးတွင် အသုံးပြုရန် လူထုဝဟိုဠ်စီမံကိန်းအဖွဲ့မှ အစည်းအဝေးအဖွဲ့ဝင်များ၏ အစည်းအဝေးထောက်ပံ့ရေး
သွေးစာရွက်ကို ဖြည့်သွင်းရန်

စည်းရုံးရေးအဖွဲ့အမည် ခေါ်ဝေါ်ပွဲအဖွဲ့၊ ခေါ်ဝေါ်ခြင်းအဖွဲ့

ရက်စွဲ ၁၃.၂.၂၀၁၆ စီမံကိန်းထောက်ပံ့ရေးအဖွဲ့ဖြစ်ပါ (V) စက်ဝန်း (၂) စက်ဝန်း (၃) စက်ဝန်း (၄)

ပြည်နယ်/တိုင်းဒေသကြီး မကွေး မြို့နယ် မင်းမောက် ကျေးရွာအုပ်စု မင်းဗွဲ့ ကျေးရွာ ၁၀၇၇ ကုန်း(၄)

အစည်းအဝေးခေါင်းစဉ်: စွယ်စုံစာအုပ်စီမံကိန်းအစည်းအဝေး

စဉ်	အမည်	ကျား (V)	မ (V)	အိမ်ထောင်စုကိုယ်စားလှယ် (V) ^(၁)	လူမျိုး	လက်မှတ်
၄၀	ဒေါ်မစေ	~	~	~	၇၆	မစေ
၄၁	ဒေါ်ကြီးမေ	~	~	~	~	ဒေါ်ကြီးမေ
၄၂	ဒေါ်စေးမိုး	~	~	~	~	ဒေါ်စေးမိုး
၄၃	ဒေါ်အေးမိုး	~	~	~	~	ဒေါ်အေးမိုး
၄၄	ဒေါ်အေးမိုး	~	~	~	~	ဒေါ်အေးမိုး
၄၅	ဒေါ်အေးမိုး	~	~	~	~	ဒေါ်အေးမိုး
၄၆	ဒေါ်အေးမိုး	~	~	~	~	ဒေါ်အေးမိုး
၄၇	ဒေါ်အေးမိုး	~	~	~	~	ဒေါ်အေးမိုး
၄၈	ဒေါ်အေးမိုး	~	~	~	~	ဒေါ်အေးမိုး
၄၉	ဒေါ်အေးမိုး	~	~	~	~	ဒေါ်အေးမိုး
၅၀	ဒေါ်အေးမိုး	~	~	~	~	ဒေါ်အေးမိုး
စုစုပေါင်း		၇	၆	၁၃		

(၁) အိမ်ထောင်စုစီမံကိန်းဖြစ်ရန်မလိုပါ။ အမျိုးသား/အမျိုးမီး အိမ်ထောင်စု တစ်စုကို ကိုယ်စားပြုလုပ်ရန်အတွက် အမှတ်ဖြစ်ပါ။



လူထုတိုက်ရိုက်ပေးအပ်ရေးစီမံကိန်းလက်ဖွဲ့
အပိုင်း-၃ ၉.၉.၂၀၁၅

ကျား - ၁၆
မ - ၁၂
ပေါင်း - ၂၈

ပုံစံ - ၈-၁၂ - အစည်းအဝေးထောက်ပံ့ရေးပုံစံ (FORM PC 12)

ပွဲစဉ်စာရင်း - ၂၇

လက်ညှိုးစီမံကိန်း အစည်းအဝေးအားလုံးတွင် အသုံးပြုရန် လူထုတိုက်ရိုက်ပေးအပ်ရေးစီမံကိန်းအဖွဲ့၏အဖွဲ့ဝင်အဖြစ် အစည်းအဝေးထောက်ပံ့ရေး
ပုံစံအရင်းကို ဖြည့်သွင်းရန်

စည်းရုံးရေးအဖွဲ့အမည် ဒီး.ခင်မောင်ကျောင်း၊ ဒီး.ကျော်ကျောင်း

ရက်စွဲ ၁၄.၂.၂၀၁၆ စီမံကိန်းထက်ဝန်းအမှတ်ဖြစ်ပါ (✓) ထက်ဝန်း(၀) ထက်ဝန်း(၂) ထက်ဝန်း(၃) ထက်ဝန်း(၄)

ပြည်နယ်/ တိုင်းဒေသကြီး မင်္ဂလာဒုံ မြို့နယ် မင်းမောက် ကျေးရွာအုပ်စု မင်းဦး ကျေးရွာ ကယား

အစည်းအဝေးခေါင်းစဉ်: ဥက္ကဋ္ဌအဖြစ်အရည်အဝေး

စဉ်	အမည်	ကျား (✓)	မ (✓)	အိမ်ထောင်စုကုန်စားလွယ် (✓) ^(၁)	လူမျိုး	လက်မှတ်
၁၈	ဒီး.ဝင်းဦး	✓		✓	ဥက္ကဋ္ဌ	
၂၈	ဒီး.ဦးမောင်	✓		✓	မ	
၃၈	ဒီး.မောင်ကျောင်း	✓		✓	မ	
၄၈	ဒီး.သန်းဦး	✓		✓	မ	
၅၈	ဒီး.ကျော်ကျောင်း	✓		✓	မ	
၆၈	ဒီး.ဂျီကျောင်း	✓		✓	မ	
၇၈	ဒီး.အင်းဦး	✓		✓	မ	
၈၈	ဒီး.ကျော်ဦး	✓		✓	မ	
၉၈	ဒီး.ခင်မောင်မောင်	✓		✓	မ	
၁၀၈	ဒီး.ခင်မောင်ဝင်း	✓		✓	မ	
၁၁၈	ဒီး.ဝင်းဦး	✓		✓	မ	
၁၂၈	ဒီး.ဝေကျောင်း	✓		✓	မ	
၁၃၈	ဒီး.သန်းကျောင်း	✓		✓	မ	
စုစုပေါင်း						၆၀
စုစုပေါင်း						၆၂

(၁) အိမ်ထောင်စုစီမံကိန်းလုပ်ငန်း၊ အမျိုးသား/အမျိုးသမီး အိမ်ထောင်စု တစ်ခုကို ကိုယ်စားပြုသူမည်သူမဆို အမှတ်ဖြစ်ပါ။



လူထုပတ်ပြုစီမံကိန်းစီမံကိန်းလက်ခွဲ
အပိုင်း-၃ ၉.၉.၂၀၁၅

ကျား - ၂၈
မ - ၂၇
ပေါင်း - ၅၅

ပုံစံ - ၀-၁၂ - အစည်းအဝေးထောက်ရောက်သူများ (FORM PC 12) ဒါမ်ထောင်စု - ၅၅

လယ်ဥ္ဇန်း စီမံကိန်း အစည်းအဝေးထောက်ရောက်သူတွင် အသုံးပြုရန် လူထုပတ်ပြုစီမံကိန်းအချိန်ယောယါ အစည်းအဝေးထောက်ရောက်သူများစာရင်းကို ဖြည့်သွင်းရန်

စည်ရုံးနေရာအမည် ပေါင်ကျယ်ပင်လယ်၊ ပေါင်ကျယ်ပင်လယ်၊ ပေါင်ကျယ်ပင်လယ်

ရက်စွဲ ၁၉.၂.၂၀၁၆ စီမံကိန်းစတင်ရက်အမှတ်ကြိုက်ပါ (✓) စတင်ရက် (၂) စတင်ရက် (၃) စတင်ရက် (၄)

ပြည်နယ်/တိုင်းဒေသကြီး စစ်ကိုင်း မြို့နယ် မင်းမောက် ကျေးရွာ ပင်လယ် ကျေးရွာ ပင်လယ်

စဉ်	အမည်	ကျား (✓)	မ (✓)	အိမ်ထောင်စုကိန်းစာရင်း (✓)	လူမျိုး	လက်မှတ်
၁	ဦး ဦးစွန်း	✓		-	ကရင်	ဦးစွန်း
၂	ဦး စွန်းစွန်း	✓		-	ကရင်	ဦးစွန်း
၃	ဦးစွန်းစွန်း	✓		-	ကရင်	ဦးစွန်း
၄	ဦးစွန်းစွန်း	✓		-	ကရင်	ဦးစွန်း
၅	ဦးစွန်းစွန်း	✓		-	ကရင်	ဦးစွန်း
၆	ဦးစွန်းစွန်း	✓		-	ကရင်	ဦးစွန်း
၇	ဦးစွန်းစွန်း	✓		-	ကရင်	ဦးစွန်း
၈	ဦးစွန်းစွန်း	✓		-	ကရင်	ဦးစွန်း
၉	ဦးစွန်းစွန်း	✓		-	ကရင်	ဦးစွန်း
၁၀	ဦးစွန်းစွန်း	✓		-	ကရင်	ဦးစွန်း
၁၁	ဦးစွန်းစွန်း	✓		-	ကရင်	ဦးစွန်း
၁၂	ဦးစွန်းစွန်း	✓		-	ကရင်	ဦးစွန်း
၁၃	ဦးစွန်းစွန်း	✓		-	ကရင်	ဦးစွန်း
စုစုပေါင်း		၆	၇	၁၃		

(၁) အိမ်ထောင်စုစီမံကိန်းအပိုင်း၊ အမျိုးသား/အမျိုးသမီး အိမ်ထောင်စု တစ်စုကို ကိုယ်စားပြုသူမည်သူမဆို အမှတ်ကြိုက်ပါ။



လူထုဖော်ပြစီမံကိန်းစီမံကိန်းလက်စွဲ
အပိုင်း-၃ ၂၉.၉.၂၀၁၅

ပုံစံ - ၀-၁၂ - အစည်းအဝေးထက်ရောက်သူများ (FORM PC 12)

လမ်းညွှန်၊ စီမံကိန်း အစည်းအဝေးအားလုံးတွင် အသုံးပြုရန် လူထုစည်းရုံးရေးမှူးက ကျေးဇူးတင် ကွင်းဆင်းစဉ် စစ်ဆေး၍ ပုံစံ ၂ စီမံကိန်းစီမံကိန်းအဖွဲ့၏ဇယားပါ အစည်းအဝေးထက်ရောက်
သူများစာရင်းကို မြို့တော်အဖွဲ့မှ
စည်းရုံးရေးမှူးအမည် ဒေါ်ခင်နွယ်နွယ်၊ ဒေါ်အေးစုစု၊ ဒေါ်အေးစုစု
ရက်စွဲ၊ ၁၉.၂.၂၀၁၆ စီမံကိန်းစီမံကိန်းအဖွဲ့အဖွဲ့ဝင်(၁) စီမံကိန်း(၂) စီမံကိန်း(၃) စီမံကိန်း(၄)
ပြည်နယ်/တိုင်းဒေသကြီး စစ်ကိုင်း ပြို့နယ် ဇနီးမောင်မယ် ကျေးရွာအုပ်စု မင်း ကျေးရွာ နန်းပုံ

စဉ်	အမည်	ကျား (၂)	မ (၂)	အိမ်ထောင် စုတိုက်စား လှယ်(N/A)	လူမျိုး	လက်မှတ်
၂၈	ဒေါ်အေးစုစု	-	-	-	ကရင်	
၂၉	ဒေါ်ခင်နွယ်	-	-	-	မ	
၃၀	ဒေါ်အေးစုစု	-	-	-	မ	
၃၁	ဒေါ်အေးစုစု	-	-	-	မ	
၃၂	ဒေါ်အေးစုစု	-	-	-	မ	
၃၃	ဒေါ်အေးစုစု	-	-	-	မ	
၃၄	ဒေါ်အေးစုစု	-	-	-	မ	
၃၅	ဒေါ်အေးစုစု	-	-	-	မ	
၃၆	ဒေါ်အေးစုစု	-	-	-	မ	
၃၇	ဒေါ်အေးစုစု	-	-	-	မ	
၃၈	ဒေါ်အေးစုစု	-	-	-	မ	
၃၉	ဒေါ်အေးစုစု	-	-	-	မ	
	စုစုပေါင်း	၁၃	၁၃	၁၃		

(၁) အိမ်ထောင်စုစီမံကိန်းအဖွဲ့ဝင်၊ အမျိုးသား/အမျိုးသမီး အိမ်ထောင်စု တစ်စုကို တိုက်စားပြုလုပ်သူမဆို အမှတ်ခြစ်ပါ။



လူထုထုတ်ပြန်စံတိုင်းစီမံကိန်းလက်စွဲ
အပိုင်း-၃ ၂၉-ဇ.၂၀၁၅

ပုံစံ - ၈-၁၂ - အစည်းအဝေးထောက်ပံ့ရေးကိစ္စများ (FORM PC 12)

လမ်းညွှန် စီမံကိန်း အစည်းအဝေးအားလုံးတွင် အသုံးပြုရန် လူထုစည်းရုံးရေးမှူးက ကျေပွဲသို့ ကွင်းဆင်းဆိုင် စစ်ဆေးဖို့ ပုံစံ ၂ စီမံကိန်းစတင်ရန်အချိန်ယာယီ အစည်းအဝေးထောက်ပံ့ရေးကိစ္စများထုတ်ပြန်မှုအတွက် အသုံးပြုရန်

စည်းရုံးရေးမှူးအမည် ဒေါ်ခင်စွယ်စွယ်၊ ငါ့(မ)ခြေခံမှု ၁၉.၂.၂၀၁၆၊ စီမံကိန်းစတင်ရန်အချိန်(၁) စတင်ရန်(၂) စတင်ရန်(၃) စတင်ရန်(၄)

ပြည်နယ်/ တိုင်းဒေသကြီး စစ်ကိုင်း၊ မြို့နယ် မင်းမောက်၊ ကျေးရွာအုပ်စု မင်းပု၊ ကျေးရွာ နန်းပဲ့

အစည်းအဝေးခေါင်းဆောင်၊ နယ်ပယ်အကြီးအကဲအစည်းအစည်း

စဉ်	အမည်	ကျား (၂)	မ (၂)	အိမ်ထောင်စုတိုက်စားလှယ် (၂) ^(၁)	လက်မှတ်
၄၀၂	ဒေါ်စန္ဒာ၊ မောင်	-	-	-	ဂုဏ်:
၄၀၃	ဒေါ်ခင်စွယ်	-	-	-	မ
၄၀၄	ဒေါ်ခင်စွယ်	-	-	-	မ
၄၀၅	ဒေါ်ခင်စွယ်	-	-	-	မ
၄၀၆	ဒေါ်ခင်စွယ်	-	-	-	မ
၄၀၇	ဒေါ်ခင်စွယ်	-	-	-	မ
၄၀၈	ဒေါ်ခင်စွယ်	-	-	-	မ
၄၀၉	ဒေါ်ခင်စွယ်	-	-	-	မ
၄၁၀	ဒေါ်ခင်စွယ်	-	-	-	မ
၄၁၁	ဒေါ်ခင်စွယ်	-	-	-	မ
၄၁၂	ဒေါ်ခင်စွယ်	-	-	-	မ
စုစုပေါင်း		၇	၁၀	၁၇	

(၁) အိမ်ထောင်စုတိုက်စားလှယ်၊ အမျိုးသား/အမျိုးသမီး အိမ်ထောင်စု တစ်စုကို တိုက်စားပြုလုပ်သည့်သူမဆို အမှတ်ဖြစ်ပါ။



စစ်ကိုင်းတိုင်းဒေသကြီး၊ ဝန်းမောက်မြို့နယ်

(က) - ၂။ ကျေးရွာအစည်းအဝေးမှတ်တမ်း

ကျေးရွာ ။ ။ သာဂက်ကျွန်း

ကျေးရွာအုပ်စု။ ။ မင်ပုံ

အစည်းအဝေးပြုလုပ်သည့်နေရာ။ ။ မီးကင်းဖဲ

နေ့စွဲ ။ ။ ၇.၂.၂၀၁၆

အကြောင်းအရာ။ ။ ပထမနှစ် စီမံကိန်း
မိတ်ဆက်အစည်းအဝေးပထမအကြိမ်အစည်းအဝေးပြုလုပ်ခြင်း။

ဆွေးနွေးချက်များ

အစည်းအဝေးတက်ရောက်သူဦးရေ-ကျား(၃၂)ဦး နှင့်မ (၁၀)ဦး=(၄၂)ဦး

ဆွေးနွေးချက်များ

ဆွေးနွေးချက်(၁)

မိတ်ဆက်အစည်းအဝေးတွင်ကျေးရွာဥက္ကဋ္ဌမှကျေးရွာလူထုနှင့်လူထုဗဟိုပြုစီမံကိန်းမှဝန်ထမ်းများကိုမိတ်ဆက်အဖွင့်အမှာစကားပြောကြားခြင်း၊ ထိုနောက်ဝန်ထမ်းမှ အဖွဲ့အစည်းအမည်၊ အလှူရှင်အမည်၊ အကောင်အထည် ဖော်ဆောင်ရွက်သည့်ဌာနနှင့် စီမံကိန်းဖွဲ့စည်းပုံများနှင့် ကျား၊မရေးရာကဏ္ဍများအကြောင်း မိတ်ဆက် ရှင်းလင်းပြောကြားပြီး ကျေးရွာစေတနာ့ဝန်ထမ်းရွေးချယ်ခြင်း(က+မ)တွင် လူထု၏ အတည်ပြုချက်နှင့် မဟုတ်ဘဲ လျှို့ဝှက်ချက်မဲပေးစနစ်ဖြင့် ရွေးချယ်ခြင်း၊ လူထုပူးပေါင်းပါဝင်သော လူမှုဆန်းစစ်ခြင်းများ ပြုလုပ်သွားမည်ဖြစ် ကြောင်း ဆွေးနွေးပြောကြားခဲ့ပါသည်။

ဆွေးနွေးချက်(၂)

မိတ်ဆက်ဆွေးနွေးမှုအပြီးတွင် ကျေးရွာစေတနာ့ဝန်ထမ်း လိုက်နာရမည့် စည်းကမ်းချက်များကိုရှင်းလင်း ပြောကြား၍ ကျေးရွာလူထု ကိုယ်တိုင်လျှို့ဝှက်ချက်မဲပေးစနစ်ဖြင့် စေတနာ့ဝန်ထမ်း(က-၁)(မ-၁)ကို ရွေးချယ် ရန်ဆွေးနွေးခဲ့ပါသည်။

ဆုံးဖြတ်ချက်(၁)

ကျေးရွာလူထုမှ စီမံကိန်း၏ဖွဲ့စည်းပုံ လုပ်ဆောင်ရမည့်အချက်များနှင့် လိုက်နာကျင့်သုံးရမည့်နည်းလမ်းများကိုလိုက်နာဆောင်ရွက်ရန်၊စေတနာ့ဝန်ထမ်းရွေးချယ်ခြင်းကိစ္စနှင့်ပတ်သက်၍တက်ရောက်လာသော ကျေးရွာလူထုမှ အမှန်တကယ် လုပ်ကိုင်နိုင်သူ၊ကျေးရွာဖွံ့ဖြိုးရေးအတွက် စိတ်ပါဝင်စားမှုရှိသူ၊ပြောတက်ဆိုတက်ရှိသူများ ကို ရွေးချယ်ရန် ပြောကြားပြီး စေတနာ့ဝန်ထမ်း(က-၁)(မ-၁) ကို တက်ရောက်လာသော ကျေးရွာလူထုမှ လျှို့ဝှက်မဲစနစ် ဖြင့် ရွေးချယ်ရန်ချယ်ရန် ဆုံးဖြတ်ခဲ့သည်။ထို့နောက် လူမှုဆန်းစစ်ခြင်း(PRA)အကြောင်းတွင် ပါဝင်သောထူးခြားဖြစ်စဉ် များ၊ အမျိုးသမီးဆိုင်ရာ သုံးသပ်ချက်များ၊ အသက်မွေးဝမ်းကျောင်းဆိုင်ရာများကို ဆက်လက်ဆွေးနွေးရန် ဆုံးဖြတ်ခဲ့ကြပါသည်။

သဘောတူညီမှုများ

(၁)ကျေးရွာသူ/သားအားလုံး စီမံကိန်းမှ ရရှိလာသော ရံပုံငွေကို ကျေးရွာတွင် အကျိုးရှိစွာ သုံးစွဲရန် သဘောတူညီခဲ့ပါသည်။

(၂)ကျေးရွာစေတနာ့ဝန်ထမ်း(၂)ဦးအား လျှို့ဝှက်မဲပေးစနစ်ဖြင့်ရွေးချယ်ရန်သဘောတူညီခဲ့ကြပါသည်။

(၃)ရွေးချယ်ခံရသောစေတနာ့ဝန်ထမ်း(၂)ဦးမှာလည်းအမှန်တကယ်လုပ်ဆောင်နိုင်ကြောင်းသဘောတူညီခဲ့ပါသည်။

(၄)ထို့နောက် တက်ရောက်လာသော ကျေးရွာလူထုမှ လူမှုဆန်းစစ်ခြင်း(PRA)အဆင့်များ ဆက်လက်ပြုလုပ်ဆွေးနွေး ရန်သဘောတူညီခဲ့ကြပါသည်။

၂၇၇၂၀၂၂၂

အစည်းအဝေးမှတ်တမ်း



စစ်ကိုင်းတိုင်းဒေသကြီး၊ ဗန်းမောက်မြို့နယ်

(ခ) ဒုတိယအကြိမ်ကျေးရွာအစည်းအဝေးမှတ်တမ်း

ကျေးရွာ ။ ။ သဂုဏ်ကျွန်း

ကျေးရွာအုပ်စု ။ ။ ပင်ပုံ

အစည်းအဝေးပြုလုပ်သည့်နေရာ ။ ။ မီးကင်းတဲ။

နေ့စွဲ ။ ။ ၂၀၂၂.၂.၂၀၁၆

အကြောင်းအရာ ။ ပထမနှစ်စီမံကိန်း ဒုတိယအကြိမ်အစည်းအဝေး ဦးစားပေးလုပ်ငန်းရွေးချယ်ခြင်းနှင့် ကျေးရွာစီမံကိန်းအထောက်အကူပြုကော်မတီရွေးချယ်ခြင်း။

အစည်းအဝေးတက်ရောက်သူများ ။ ကျေးရွာသား(၃၃)၊ ကျေးရွာသူ(၃၄)၊ စေတနာ့ဝန်ထမ်းအမျိုး သား(၁)ဦး၊ အမျိုးသမီး(၁)ဦး

ဒုတိယအကြိမ်အစည်းအဝေးအတွက် တက်ရောက်လာသော ကျေးရွာလူထုအား အမျိုးသား/ အမျိုးသမီးများအား သီးခြားခွဲ၍ လူမှုဆန်းစစ်ခြင်း(PRA)အဆင့်များ ဆက်လက်ပြုလုပ် ဆွေးနွေးခဲ့ကြပါသည်။ ၎င်းနောက် အခက်အခဲများကို ဖော်ထုတ်ခဲ့ကြသည်။ ဖော်ထုတ်ထားသော ပြဿနာ များကို အမျိုးသား/သမီးပေါင်းပြီး တူညီသော လုပ်ငန်းထွက်ပေါ်လာသည်။ ထို့နောက် အမျိုးသား/ သမီးများ၏ နောက်(၅)နှစ် မျှော်မှန်းချက်များကို ဆက်လက်ဖော်ထုတ်ခဲ့ကြသည်။ ထွက်ပေါ်လာသော လုပ်ငန်းများကို လူထုဗဟိုပြုစီမံကိန်း၏ အကျိုးပင်သောလုပ်ငန်းများနှင့် အကျိုးမပင်သောလုပ်ငန်း များကိုချုပ်ချယ်ပြီး ကျေးရွာဖွံ့ဖြိုးလုပ်ငန်းများကိုအဆင့်သတ်မှတ်၍ ရွေးချယ်ခဲ့ကြသည်။ အမျိုးသား အတွက်

အမျိုးသမီးအတွက် ဟူ၍ ပြဿနာများကို အခြေခံပြီး ပြဿနာသစ်ပင်များကို ရေးဆွဲပြီး ပြဿနာများကို မည်သို့ဖြေရှင်းရမည်ကို ဖော်ထုတ်ခဲ့ကြသည်။ ထွက်ပေါ်လာသော လုပ်ငန်းများကို အကောင်အထည်ဖော်ရန် ကျေးရွာအတွက် စီမံကိန်းအထောက်အကူပြု ကော်မတီ လိုအပ်ကြောင်း ရှင်းပြခဲ့သည်။ ဒုတိယအကြိမ်အစည်းအဝေးတွင် တက်ရောက်လာသော ကျေးရွာလူထုအား ကော်မတီ ဝင်များ၏ တာဝန်နှင့်ဝတ္တရားများအကြောင်း ပြောကြားပြီး စီ/ထောက် ဥက္ကဋ္ဌ ကျား(၁)ဦး၊ မ

(၁)ဦး၊ ဘဏ္ဍရေးစာရေး ကျား(၁)ဦး၊ ဝယ်ယူရေးဆပ်ကော်မတီ ကျား(၂)၊ မ(၁)ဦး၊ စောင့်ကြည့် ကြီးကြပ်ရေး ဆပ်ကော်မတီ ကျား(၂)၊ မ(၁)ဦး၊ လုပ်ငန်းလည်ပတ်ရေး နှင့် ပြုပြင်ထိန်းသိမ်းရေးဆပ်ကော်မတီ ကျား(၂) ၊ မ(၁)ဦး၊ ဝေဖန်အကြံပြုတိုင်ကြားရေးဆပ်ကော်မတီ ကျား(၁)ဦး၊ မ(၁)ဦး ၊ ရပ်ရွာလူထု အားလုံးကိုယ်တိုင် လျှို့ဝှက်မဲပေးစနစ်ဖြင့် ရွေးချယ် ဆုံးဖြတ်ခဲ့ကြသည်။

ဆုံးဖြတ်ချက်များ

ကျေးရွာလူထုမှ လူထုဗဟိုပြု စီမံကိန်းတွင် ချမှတ်ထားသော ဆောင်ရန် ရှောင်ရန်များကို လိုက်နာကျင့်သုံးမည်ဖြစ်ကြောင်းကော်မတီဝင်များမှကျေးရွာအတွက်အမှန်တကယ်လုပ်ကိုင်နိုင် ကြောင်း သဘောတူကြပါသည်။

ထို့နောက် လူထုဗဟိုပြု စီမံကိန်း၏ ကျင့်ဝတ်များကိုလိုက်နာရန် ဆောင်ရန် ရှောင်ရန် သဘောတူ စာချုပ်ကို လက်မှတ်ရေးထိုးကြသည်။

ဆုံးဖြတ်ချက်များ

ဆုံးဖြတ်ချက်(၁) - ကျေးရွာစီဆောင်ကော်မတီများ၊ ရွေးချယ်ရာတွင် ဖွဲ့စည်းမှုရှိစေရန်နှင့် အများသဘောတူညီမှုဖြင့် ရွေးချယ်နိုင်ရန် မဲဆန္ဒဖြင့် ရွေးချယ်ဆုံးဖြတ် ခဲ့ကြပါသည်။

ဆုံးဖြတ်ချက်(၂) - စီမံကိန်းလုပ်ငန်းခွဲများ ရွေးချယ်ဆောင်ရွက်ရာတွင် ကူမျိုး၊ ဘာသာ မခွဲခြားဘဲ အတူတကွ ပူးပေါင်းပါဝင် ဆောင်ရွက်ကြရန် ဆုံးဖြတ် ခဲ့ ကြပါသည်။

သဘောတူညီချက်များ

၀။ စီမံကိန်း ပထမဦးစွာ အ.မ.က ကျောင်း၊ ငြိမ်းစင်းမြေပြင်ရန် သရက်ကုန်း ကျေးရွာသူ/သားများအားလုံးမှ သဘောတူညီခဲ့ကြပါသည်။

၂။ စီမံကိန်း ဒုတိယဦးစွာ ခိမ့်ခမ်းကျိုက်လှိုင် မြေပြင်ရန် သရက်ကုန်း ကျေးရွာသူ/သားများအားလုံးမှ သဘောတူညီခဲ့ကြပါသည်။

၃။ စီမံကိန်း တတိယဦးစွာ အ.မ.က ကျောင်းဝင်းတံတား မြေပြင်ရန် သရက်ကုန်း ကျေးရွာသူ/သားများအားလုံးမှ သဘောတူညီခဲ့ကြပါသည်။



လှေ VDP အရည်အသွေးထိန်းချုပ်မှု
ထိန်းချုပ်သူ

ရက်စွဲ

စု-
ဦးနှောင်း

VDP ရက်စွဲ-
တက္ကသိုလ်ဆိုင်ရာ

(၈) VDP စာရွက်စာတမ်းဦးဆုံးပျက် စစ်ဆေးပစ် (OM အရ)

- မှတ်တမ်း (အစုံ)
- မာထိတာ
- တက္ကသိုလ်အခြေခံ Data
- PSA အစည်းအဝေးနှင့် PRA လုပ်ငန်းစဉ်
- အချိန်ဇယား/အချိန်သင်္ဘောစွဲ မှား၏ အစဉ်အစဉ်များ
အချိန်ဇယား/အချိန်သင်္ဘောစွဲ မှားသောကုသမှုစာရွက် (စတုရန်းပုံအရွက်)
- အချိန်ဇယား/အချိန်သင်္ဘောစွဲ မှားသောကုသမှုစာရွက်
ညွှန်းအရလုပ်ငန်းများစာရွက် (အခြေခံအောက်အခြေခံအောက်ပေးမှု၊ ဝတ္တရံအရာ
တို့ပေးပေးထိန်းသိမ်းမှု...)

ရောက်အောင်ပေးရမည့်

- လှေစုစုအစည်းအဝေးမှ စာရွက်စာတမ်းအိတ်ပုံနှင့် PRA လုပ်ငန်းစဉ် (ဖြစ်နိုင်လျှင်)၊
စံပြုမှု၊ ဖိစုမှု၊ စည်းစိမ်ပိုင်ဆိုင်မှုအစဉ် VERA စုံ...
- တက္ကသိုလ်စီမံကိန်းစုစုစုစုအစည်းအဝေးစာရွက်
- တက္ကသိုလ်အစုအဝေးစာရွက် (FC 1 ပုံစံ)
- တက္ကသိုလ်မှတ်တမ်း

(၉) လှေစုစုအစည်းအဝေးအရည်အသွေးနှင့် VDP စစ်ဆေးပစ်

- VDP ထွက်ပေါ်ပေါက်မှု (အချိန်ဇယား/အချိန်သင်္ဘောစွဲ)
- လှေစုစုအစည်းအဝေးအရည်အသွေးနှင့် VDP အထွက် ရက်စွဲပေးပို့
- PRA စည်းစိမ် အစည်းအဝေး အစုစုအစည်းအဝေး
- မိတ်ဆက်ပေးမှုနှင့် လုပ်ငန်းများ မှတ်တမ်းတင်ခြင်း (အစည်းအဝေးရက်စွဲ
အစွဲအစည်းအဝေး၊ ဆိုင်ရင်းသားအစည်းအဝေးနှင့် ထိန်းသိမ်းပေးမှု အစွဲများ)
 - အလွန်ကောင်း
 - ကောင်း
 - ညံ့
- လုပ်ငန်းများ မှတ်တမ်းတင်ခြင်းနှင့် အချိန်ဇယား/အချိန်သင်္ဘောစွဲအစည်းအဝေး၏ရက်စွဲ
အစည်းအဝေးပေးပို့ပေးသောကုသမှု
 - ရှိ
 - မရှိ
- စီမံကိန်းအစုစုအစည်းအဝေး (အချိန်ဇယား/အချိန်သင်္ဘောစွဲမှတ်တမ်းအစုစုအစည်းအဝေး)
- PRAနှင့်သက်ဆိုင်သောအခြေခံ စီမံကိန်းအစုစုအစည်းအဝေး
(အချိန်ဇယား/အချိန်သင်္ဘောစွဲမှတ်တမ်းအစုစုအစည်းအဝေး)