

ပြည်ထောင်စုသမ္မတ မြန်မာနိုင်ငံတော်အစိုးရ
စိုက်ပျိုးရေး၊ မွေးမြူရေးနှင့် ဆည်မြောင်းဝန်ကြီးဌာန
ကျေးလက်ဒေသဖွံ့ဖြိုးတိုးတက်ရေးဦးစီးဌာန
ဝန်းမောက်မြို့နယ်



လူထုဗဟိုပြုစီမံကိန်း

National Community Driven Development Project
(NCDDP)



ကျေးရွာဖွံ့ဖြိုးရေးအစီအစဉ်

Village Development Plan (VDP)

ကစောက်ဖာကျေးရွာ၊ ကနန်းမူးသားကျေးရွာအုပ်စု

မာတိကာ

၁။ မြို့နယ်မြေပုံ

၂။ အုပ်စုတွင်ပါဝင်သော ကျေးရွာများ စာရင်း

၃။ ကျေးရွာအခြေခံအချက်အလက်များ

၄။ လူထုပူပေါင်းပါဝင်သော လူမှုဆန်းစစ်ခြင်းနှင့် အကဲဖြတ်ခြင်းလုပ်ငန်းစဉ်(PSA/PRA)

အကျဉ်းချုပ်

၅။ ကျေးရွာဖွံ့ဖြိုးရေးအစီအစဉ်အတွက်အသုံးပြုခဲ့သော PRA tools များနှင့်တစ်ခုချင်းစီအတွက် သုံးသပ်ချက်များ

၆။ ကော်မတီဝင်များရွေးချယ်ခြင်းနှင့်ကျေးရွာဖွံ့ဖြိုးရေးအစီအစဉ်ဆောင်ရွက်မှုမှတ်တမ်း ဝါတ်ပုံများ

၇။ ကော်မတီဝင်များစာရင်း

၈။ ကျေးရွာအချက်အလက်(ပုံစံ-၁)

၉။ စီမံကိန်းစက်ဝန်းအချိန်ဇယား(ပုံစံ-၂)

၁၀။ ကျေးရွာဖွံ့ဖြိုးရေးဦးစားပေးအစီအစဉ်(ပုံစံ-၃)

၁၁။ ကျေးရွာအုပ်စုစီမံကိန်းလုပ်ငန်းခွဲရွေးချယ်ခြင်း(ပုံစံ-၄)

၁၂။ အစည်းအဝေးတက်ရောက်သူများစာရင်း(ပုံစံ-၁၂)

၁၃။ အစည်းအဝေးမှတ်တမ်းများ

၁၄။ ကဏ္ဍအလိုက်ဦးစားပေးဖွံ့ဖြိုးရေးလုပ်ငန်းစဉ်များ

၁၅။ ကျေးရွာဖွံ့ဖြိုးရေးစီမံချက်အရည်အသွေးထိန်းချုပ်မှု(Checklist For VDP)

ပန်းမောက်မြို့နယ်မြေပုံ

ကသာခရိုင် ၊ ပန်းမောက်မြို့နယ်အတွင်း ရှိသည့် ကျေးရွာများ
တည်နေရာပြမြေပုံ

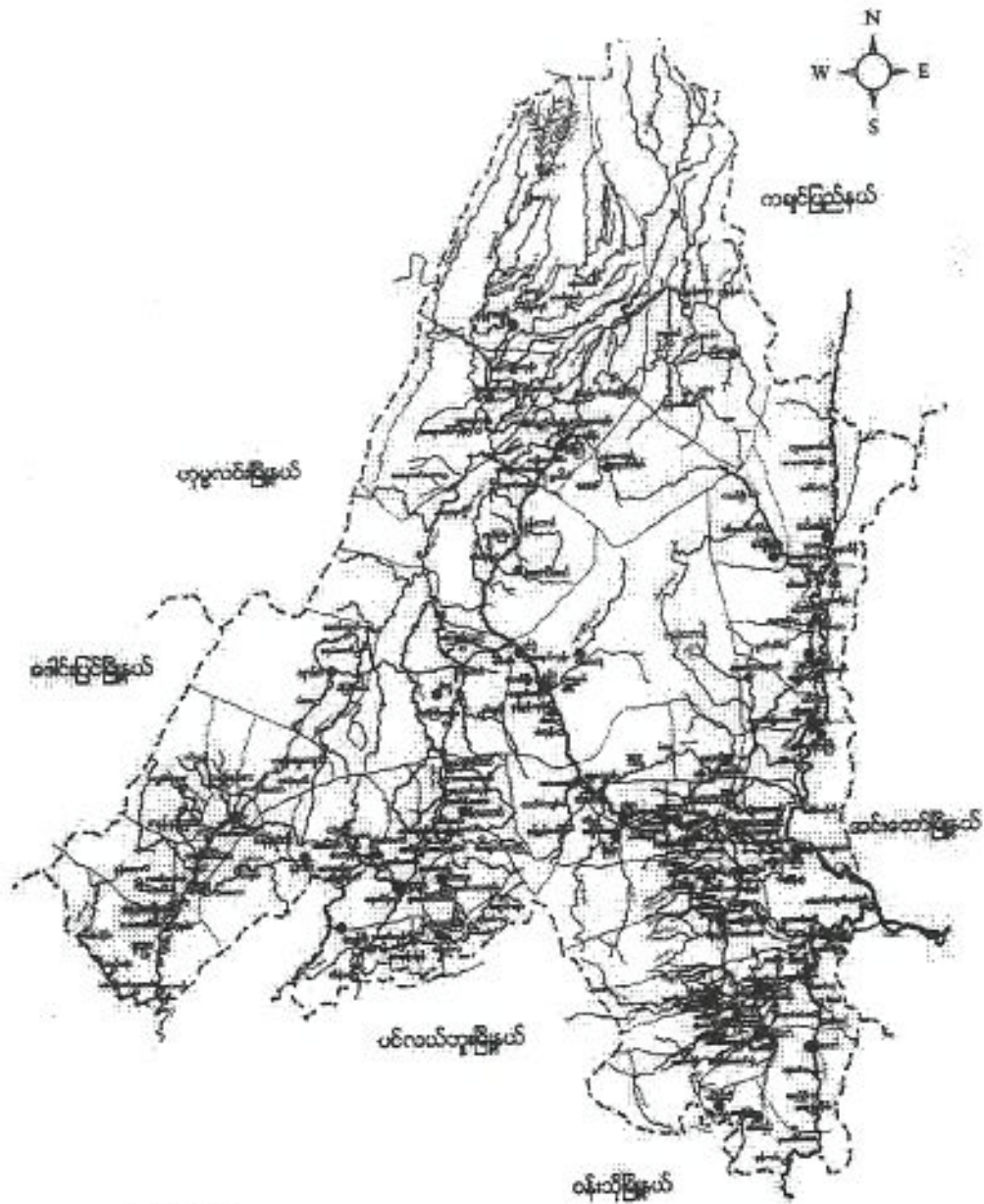

ရည်ညွှန်းချက်

- | | | |
|--------------------|-----------|---------------------------------------|
| မြို့နယ် နယ်နိမိတ် | - - - - - | ● ခုမ်းလှူမျိုးဆုပ်စုများ |
| ခရောင်း/မြောင်း | - - - - - | ⊗ ခုမ်းလှူမျိုး မမာလှူမျိုးရှိဆုပ်စု |
| တား/လှိုင်လမ်း | - - - - - | ● ခုမ်းလှူမျိုး တရားလှူမျိုးရှိဆုပ်စု |
| မြို့ကျေးရွာ | - ■ - ■ - | ● တရားလှူမျိုးဆုပ်စု |
| | | ● တနန်းလှူမျိုးဆုပ်စုများ |

ကျေးဇူးတင်စွာ ဝန်ထမ်းများ၏ အကျိုးစီးပွားများကို စောင့်ရှောက်ပေးရန်

(၁) များသော ကျေးဇူး

(၂) ဝန်ထမ်းများ၏

(၃) ကျန်းမာရေးအကျိုးစီးပွား

(၄) ဝန်ထမ်းများ၏

(၅) များသော ကျေးဇူး

(၆) ကျန်းမာရေးအကျိုးစီးပွား

(၇) ကျန်းမာရေးအကျိုးစီးပွား

ကျေးဇူးတင်ဆုတ်ခွင့်၊ အကျဉ်း

ကဆောင်ဖာကျေးဇူးတင်ဆုတ် ဗူးသား အုပ်စုတွင် ဟိဝင် စော
ရွာဖြစ်ပြီး ဗူးသားကျေးဇူး (၁၁) ဦး အကျွန်ုပ်တို့ တည်ရှိပါသည်။
ဒါနိဒါန (၆၅) ဒါနိဒါန ဗူးသား (၃၀) ကျော် ရှေ့ထိုင်ကြသည်။
လယ်ယာစိုက်ပျိုးရေးကို အဓိကထား ဖြစ်ပေါ်ကိုင်စားဆောင်ကြ
သည်။ မိုးတွင်းကာလတွင် လမ်းပန်းဆက်သွယ်ရေး အဖွဲ့အစည်း
ဖွဲ့ရှိပါသည်။ ဗုဒ္ဓဘာသာကို သက်ဝင်ယုံကြည်စွာ ဖြစ် ကိုးကွယ်
ကြပါသည်။

ကနဦးဒေသတွင် 'ဖာကိုးဖာ' ဟုခေါ်သည်။ အနက် ကဆောင်ဖာ
သည် တစ်ဖာ ဟုခေါ်အောင် ဖြစ်ပါသည်။ 'ဖာ' သို့သည် ဖွာ ကနဦး
အစဦးအစဦး ဖြစ်ပြီး မဟာစကားဖြစ် ပျို့မြောင်း ဟုခေါ်သည်။
ကမ်းပါး ပေါ်စောနေရာတွင် ရွာတည်ခဲ့ခြင်း ဖြစ်၍ 'ကမ်းဆောင်ဖာ'
ဟု ခေါ်တွင်ပါသည်။ အချိန်ကြာလာသည်နှင့်အမျှ 'ကမ်းဆောင်ဖာ'
မှ ကဆောင်ဖာ ဖြစ်လာခြင်း ဖြစ်သည်ဟု ဆိုကြပါသည်။
ကဆောင်ဖာ နယ်ဒေသတွင် ကနဦးပွားလယ်ရေး ကျေးဇူးတင်တစ်ခု
ရှိပါသည်။ ကနဦးပျို့များသည် ပွန်ခဲ၊ ဓား နှစ်ပေါင်း များစွာ
က ကွန်မြူနစ် (ပ.တ.က) ဆောင်းကျွန်းသူများကို စုပေါင်း လိုက်
ထုတ်ပြီး ပွားလယ်ရေး ရရှိခဲ့ကြသည်ဟု သိရှိရပါသည်။
ကနဦးဒေသသည် 'ဖာကိုးဖာ' နှင့် 'သုံးဆောင်' ဟုခေါ်သော ဒေသဟု ဆို၍
စကားရှိပါသည်။

ကျေးရွာတွင်းရှိ စုစုပေါင်းအိမ်ထောင်စု နှင့် လူဦးရေ

အိမ်ထောင်စု	ကျား	မ	စုစုပေါင်း
၆၅	၁၉၀	၁၉၀	၃၈၀

လူနည်းစုလူမျိုးစုအိမ်ထောင်စု

အမျိုးအစား	အိမ်ထောင်စု	ကျား	မ	စုစုပေါင်း
ဗမာ	၂	၄	၂	၆

ထိခိုက်လွယ်အုပ်စု

ထိခိုက်လွယ်အုပ်စု	အိမ်ထောင်စု	ကျား	မ	စုစုပေါင်း
သက်ကြီးရွယ်အို				
အမျိုးသမီးဦးဆောင်	၈	၅	၁၀	၂၅
မသန်စွမ်း	-	-	-	-
မြေယာမဲ့	၁၃	၃၀	၃၅	၆၅

ကျေးရွာရှိအခြေခံ အဆောက်အအုံများ

ပညာရေး	ခြံစံပါ	ကျန်းမာရေး	ခြံစံပါ	ဘာသာရေး	ခြံစံပါ
အထက်တန်းကျောင်း		ဆေးရုံ		ဘုရား/စေတီ	✓
အလယ်တန်းကျောင်း		ကျန်းမာရေးဌာန		ဘုန်းကြီးကျောင်း	✓
မူလတန်းကျောင်း	✓	ကျန်းမာရေးဌာနခွဲ		ဟိန္ဒူဘုရားကျောင်း	
မူကြိုကျောင်း	✓	ဆေးခန်း		ခရစ်ယာန်ဘုရားကျောင်း	
အခြား		အခြား		ဗလီ	
မှတ်ချက်		မှတ်ချက်		မှတ်ချက်	

အဓိကစီးပွားရေးလုပ်ငန်းများ

စိုက်ပျိုးရေး	မွေးမြူရေး	အသေးစားစီးပွားရေး	အခြား
စပါး	ကြက်	ကုန်ရောင်း	
ပဲ စာမျိုး မျိုး	ဝက်	ကုန်ဝယ်	
	ကျွဲ		
	နွား		

ကျေးရွာတွင်းအဓိက ပိုင်ဆိုင်မှုများ

ကျေးရွာပိုင်ဆိုင်မှုများ	စိုက်ပျိုးရေး	စားကျက်မြေ	သစ်တောမြေ	သဲ/ကျောက်ရရှိမှု	ရေတွင်း/ရေကန်	စက်ရေကန်
အရေအတွက်	၁၂၀ဧက	၅၇ဧက	၅၀ဧက	-	၁၆	-
ကျေးရွာပိုင်ဆိုင်မှုများ	ကား	ထော်လာဂျီ	စပါးကြိတ်စက်	ချွေလှေ့စက်	ပဲခွဲစက်	ဖျော့ဆိုင်
အရေအတွက်	-	-	၈	-	-	၃

ကျေးရွာအတွင်းအခြားပိုင်ဆိုင်မှုများ

ကျေးရွာပိုင်ဆိုင်မှုများ	ရေတင်စက်	ထွန်	ထယ်	ကျွဲ	နွား
အရေအတွက်	၅	၈၇	၈၇	၆၅	၁၃၀
ကျေးရွာပိုင်ဆိုင်မှုများ	ဝက်	ဆိုင်ကယ်	ကျွမ်းကျင်လုပ်သား	လုပ်သား	လယ်ထွန်စက်
အရေအတွက်	၅၀	၃၀	၁၀	၅၀	

အခြားကျေးရွာရှိအသုံးပြုနိုင်သော အရင်းအမြစ်/အချက်အလက်များ

အရင်းအမြစ်	ဆေးခန်း	အလက/အထက	ဈေး	ကျွမ်းကျင်လုပ်သား	လုပ်သား	မြေတူးစက်	လမ်းကြိုက်စက်
အရေအတွက်				၁၀	၅၀		

၄။ လူထုပူးပေါင်းပါဝင်သော လူမှုဆန်းစစ်ခြင်းနှင့် အကဲဖြတ်ခြင်းလုပ်ငန်းစဉ်
(PSA/PRA) အကျဉ်းချုပ်

စဉ်	အကြောင်းအရာ	ရက်စွဲ	ဦးတည်အုပ်စု	တက်ရောက်သူ			အဓိကဆွေးနွေးချက်များ
				ကျား	မ	ပေါင်း	
၁	ကျေးရွာလူမှုရေးပြန်နှင့် သယ်ဇာတပြမြေပုံ (social map/ Resource map)	၉.၃.၂၀၁၉	ပြေလည်သော အုပ်စု အလယ်အလတ်အုပ်စု မပြေလည်သော အုပ်စု	၂၉	၅၇	၈၆	အိမ်များ၊ အခြေခံအဆောက်အအုံများ၊ လမ်းပန်းဆက်သွယ်ရေး၊ လယ်ယာမြေများ၊ မြစ်ချောင်းများနှင့် တောတောင်များ
၂	လူမှုစီးပွားအဆင့်သတ်မှတ်ခြင်း (Wealth Ranking)	၉.၃.၂၀၁၉	ပြေလည်သော အုပ်စု အလယ်အလတ်အုပ်စု မပြေလည်သော အုပ်စု	၂၉	၅၇	၈၆	ကျေးရွာလူမှုစီးပွား၊ အုပ်စုများခွဲခြားသတ်မှတ်နိုင်ရေးအတွက် အခြေခံစံနှုန်းများသတ်မှတ်ခြင်း၊ ကျေးရွာသားများနှင့် အများသဘောတူသတ်မှတ်ခြင်း
၃	ရာသီခွင်ပြပြက္ခဒိန် (seasonal calendar)	၉.၃.၂၀၁၉	ပြေလည်သော အုပ်စု အလယ်အလတ်အုပ်စု မပြေလည်သော အုပ်စု	၂၉	၅၇	၈၆	ရာသီဥတု၊ စိုက်ပျိုးသီးနှံများ၊ ဝင်ငွေ၊ ရွှေ့ပြောင်းအလုပ်အကိုင်၊ သဘာဝဘေး၊ မွေးမြူရေးလုပ်ငန်းများနှင့် ပွဲတော်များ
၄	ပင့်ကူအိမ်ကွန်ယက် (Spider Web)	၉.၃.၂၀၁၉	ပြေလည်သော အုပ်စု အလယ်အလတ်အုပ်စု မပြေလည်သော အုပ်စု	၂၉	၅၇	၈၆	အမျိုးသားနှင့်အမျိုးသမီးများတန်းတူအခွင့်အရေးရရှိမှုနှင့်မရရှိသည့်အကြောင်းအရင်းများ

၅	ကျား/မ ကလေး သုံးသပ်ခြင်း	၆.၃.၂၀၁၆	ပြေလည်သော အုပ်စု အလယ်အလတ် အုပ်စု မပြေလည်သော အုပ်စု	၂၉	၅၇	၈၆	အမျိုးသား/သမီး တို့၏ အရင်းအမြစ်အပေါ် မည်သူ ကပို၍ အသုံးပြုနေကြသည်ကို ဖော်ထုတ်ခြင်း။
၆	အဖွဲ့အစည်း ချိတ်ဆက်မှု (Venn Diagram)	၆.၃.၂၀၁၆	ပြေလည်သော အုပ်စု အလယ်အလတ် အုပ်စု မပြေလည်သော အုပ်စု	၂၉	၅၇	၈၆	ကျေးရွာတွင်းရှိအဖွဲ့အစည်းများ မည်သို့သောလုပ်ငန်းများ အတွက်မည်သည့်အဖွဲ့များ ချိတ်ဆက်လုပ်ကိုင်မှု
၇	ပြဿနာ သစ်ပင် (problem Tree)	၆.၃.၂၀၁၆	အမျိုးသားအုပ်စု	၂၉		၂၉	ဆွေးနွေးထားသော အခြေခံ အဆောက်အအုံများ၊ စိုက်ပျိုးရေး၊ အသက်မွေးဝမ်းကျောင်း လုပ်ငန်းများနှင့် လမ်းပန်းဆက်သွယ်ရေး
၈	ပြဿနာ သစ်ပင် (problem Tree)	၆.၃.၂၀၁၆	အမျိုးသမီးအုပ်စု		၅၇	၅၇	ဆွေးနွေးထားသောအခြေခံ အဆောက်အအုံများနှင့် အသက်မွေးဝမ်းကျောင်း လုပ်ငန်းများ၊ ပညာရေး၊ စိုက်ပျိုးရေး၊ ကျန်းမာရေးနှင့် လမ်းပန်းဆက်သွယ်ရေး
၉	ကျေးရွာ၏ (၅)နှစ်စာ ဦးစား ပေးအစီအစဉ် ပြဇယား (Matrix Ranking)	၆.၃.၂၀၁၆	ပြေလည်သော အုပ်စု အလယ်အလတ် အုပ်စု မပြေလည်သော အုပ်စု	၂၉	၅၇	၈၆	အကျိုးပြုပြီးရေအကျိုးခံစားခွင့်နှင့် အဓိကလိုအပ်ချက်များ ပေါ်မူတည်၍ဆုံးဖြတ်သည်။

ပျဉ်းမာန်မြို့နယ်၊ နေပြည်တော် (ကဆောင်မာ)

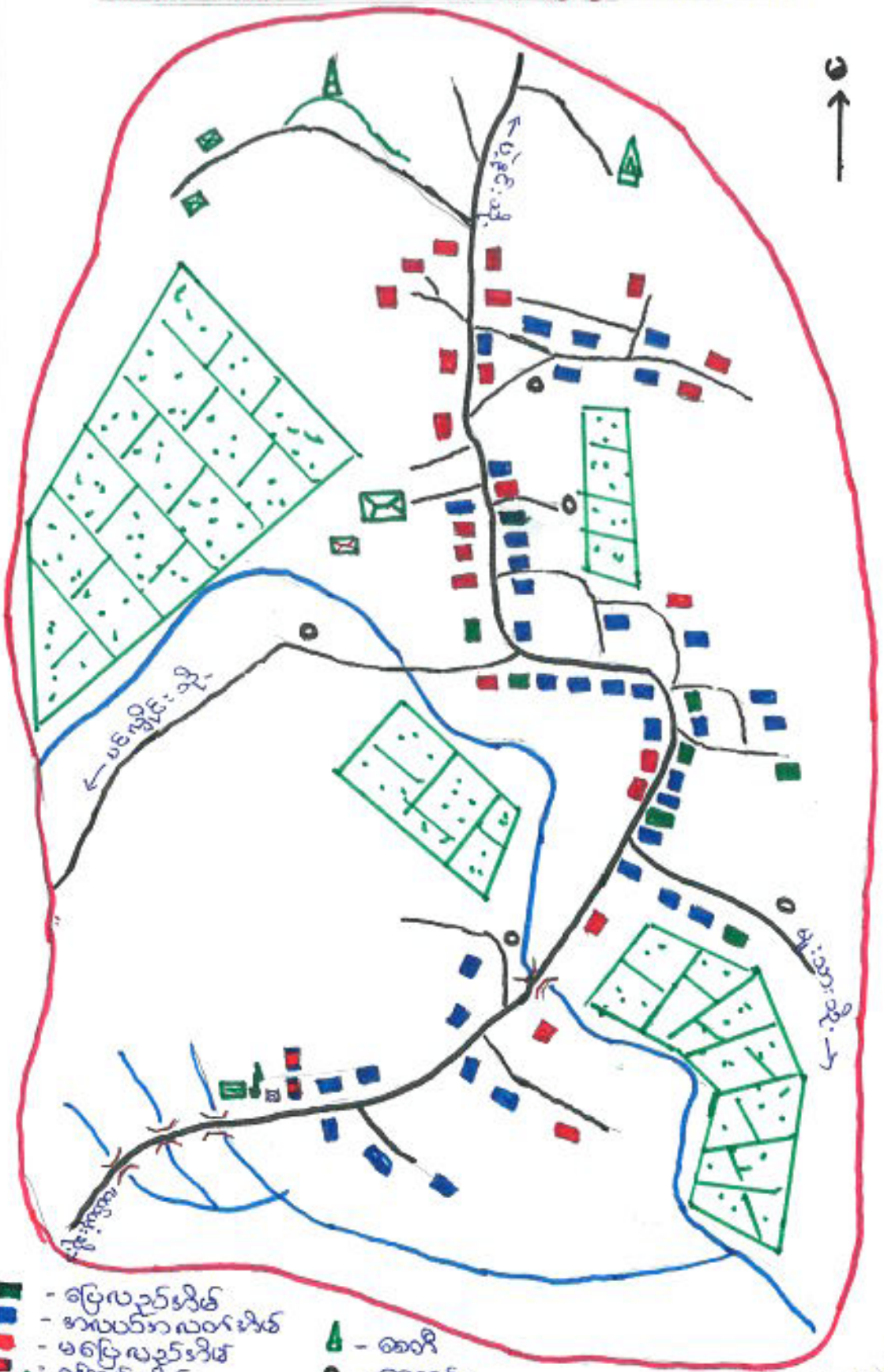

- ပြေလည်ခင်း
- အလယ်အလတ်ခင်း
- မပြေလည်ခင်း
- ဝန်ထမ်းခင်း
- စာသင်ကျောင်း
- ဘုန်းကြီးကျောင်း
- စာသင်ကျောင်း၊ ဓာန
- ဆေး
- ကျောင်း
- ရွာလယ်ကျေးကျွန်ုပ်တို့ (ကျေး)
- ကံကား
- လမ်း
- ရွာ
- လယ်ကွက်

၂၀၁၆ ခု၊ ဇူလိုင်လ ၁၅ ရက်၊ နေ့စဉ်

သုံးသပ်ချက်

လူ့စေ့မှုပုံစံ => စီးပွားရေးစာအုပ် (၃) မျိုး ဖြစ်ပြီး လိုသူများသည်ကျေးဇူး
တွင် ဖြန့် ကျဲစွာနေထိုင်ကြသည်။

လမ်းပန်းဆက်သွယ်ရေး => ရွာတွင်း၊ လမ်း များသည် ခြေဘာ၊ လမ်း များ ဖြစ်
ပြီး ရွာချင်း ဆက်လမ်း များသည် ခြေသာလမ်း
များဖြစ်ကြသည်။ မိုးရာသီ ခန့်လမ်း များ
ကောင်းမွန်မှု မရှိ၍ ဘွားရေး၊ လာရေးခက်ခဲပါ
သည်။

ပညာရေး => မူကြိုကျောင်းနှင့် မူပတ်ကျောင်း ဖြစ်ပါသည်။
နာယတ်တန်းပညာကို များသော ကျေးရွာသို့ ဘွားရောက်
၍ ပညာသင်ယူ ကြံ့ပါသည်။

ကျန်းမာရေး => ကျန်းမာရေးဌာန မရှိသဖြင့် များသောအားဖြင့် ခန်း
ဘွားရောက်၍ ဆေးကုသကြရသည်။ အမျိုးသမီးများ
မီးဖွားပျက် နာဂတ်လက်သည် သို့မဟုတ် မွေးဖွားမြေ
ခက်ခဲလျှင် များသော ဘားဖွားခရော့မ ဖြစ် ကလေးမွေး
ဖွားကြသည်။ ကလေးသူငယ်များ နှင့် ကိုယ်ဝန်
ဆောင် မိခင်များ ကာကွယ်ဆေးခံဝင်မှု များသော
ကျန်းမာရေးစာအုပ် မှ လာရောက် ထိုးနှံပေးပါသည်။

ဆောက်လုပ်ရေး => လက်တူးတွင်း များမှ ရေများကို ဆောက်လုပ်ကြသည်။
ရွာထိကာလတွင် ရေများ ခက်သဖြင့် ဆောက်လုပ်ရေး
ခက်ခဲမှု ဖြစ်ပါသည်။

အခြား => ရွာတွင် ဘုန်းကြီးကျောင်း နှင့်ဆေးရုံ ဖြစ်ပါသည်။ ရွာ၏
နယ်နိမိတ် နာတွင်းတွင် ကုန်း၊ လွတ်လပ်ရေး ကျောက်
တိုင် ဖြစ်ပါသည်။ ရွာ၏ ဘာပတ်လည်တွင် မိုးရေခံ
မယ်များ ဖြစ်ပါသည်။

၆.၃.၂၀၁၆

ဥစ္စာရေး ဝိုင်ဆိုင်မှု ဖြစ်ရပ်များ (ကောက်ခံရမှု)

စဉ်	အမျိုးအစား	ဝိုင်ဆိုင်မှု	အသုံးချမှု	အိမ်ထောင်စု
၁။	မမြေပဉ်အိမ်	လယ် - ၃၀၀ ကျွဲ၊ နွား၊ ချွန်ကောင် ခွပ်ဖိုး၊ ပျဉ်ကောင်အိမ် ဆိုင်ကယ် - ၁၊ ထွန်ကော် - ၁	မြေ၊ ရေ သစ်ကော	၇
၂။	အလယ်အလတ် အိမ်	လယ် - ၂၀၀ ကျွဲ၊ နွား - ၃ ကောင် သစ်ကယ်ဖိုး၊ ထရုံက	မြေ၊ ရေ သစ်ကော	၃၆
၃။	မမြေပဉ်အိမ်	သစ်ကယ်ဖိုး၊ ထရုံကအိမ် လက်လှုပ်၊ လက်ခဲ	မြေ၊ ရေ သစ်ကော	၂၂

ပူးပေါင်း ဖိဝင်ဆွေးနွေးသူ ကျား - ၂၉

မ - ၅၇

သုံးသပ်ချက်

လယ် (၃၀၀)၊ ကျွဲ၊ နွား၊ ချွန်ကောင်၊ ဆိုင်ကယ် (၁)စီး၊ ထွန်
ကော် (၁)စီး ဝိုင်ဆိုင်သော အိမ်ထောင်စုကို မြေပဉ်ကော၊ ခွပ်ဖိုး အဖြစ်
ဆက်ဖွတ်ပြီး၊ လယ် (၂၀၀)၊ ကျွဲ၊ နွား (၃) ကောင် ဝိုင်ဆိုင်သော
အိမ်ထောင်စုကို အလယ်အလတ် အိမ်ထောင်စု မှ သတ်မှတ်ကြပါ
သည်။ လက်လှုပ်၊ လက်ခဲ၊ အိမ်ထောင်စုကို အစားမမြေကော အိမ်
ထောင်စု အဖြစ် သတ်မှတ်ပါသည်။ အချုပ်အား၊ ဖြင့်၊ ရွာသူ/သား၊
များသည် ဥစ္စာရေး ဝိုင်ဆိုင်မှု ကွဲပြားသော်လည်း အရင်းအမြစ်
အသုံးချမှု သည် အာရုံစိုက်ပင်ကြောင်း တွေ့ရသည်။ ရွာ၏ပတ်ဝန်း
ကျင်ရှိ သစ်ကောများမှ စာသင်စာ အဖြစ် ထမ်းကို ရရှိပါသည်။
လယ်ယာမြေများကို အသုံးပြု၍ စပါး၊ ပဲ အမျိုးမျိုး နှစ်၊ ဟင်းစား
ဟင်းစွက်များကို စိုက်ပျိုးကြသည်။

ရာသီခွင်ပြဇယား (Seasonal Calendar)

(ကဏ္ဍကဏ္ဍ)

ရာသီ	အကြောင်းအရာ	ဇူလိုင်	ဇူလိုင်	ဇူလိုင်	ဇူလိုင်	ဇူလိုင်	ဇူလိုင်	ဇူလိုင်	ဇူလိုင်	ဇူလိုင်	ဇူလိုင်	ဇူလိုင်
၁	စိုက်ပျိုးရေး			••••	••••	••••			••••	••••		
၂	ရာသီဥတု	☀️	☀️	☁️	☁️	☁️	☁️					☁️
၃	ကျွန်းယာရေး	➡️	➡️						➡️			➡️
၄	အလုပ်အကိုင်			↘	↘	↘	↘	↘	↘			
၅	ရွာကြောင်းလှည့်ထား					👤	👤			👤	👤	
၆	ဝန်ငွေချေးမြူ									📦	📦	
၇	ပွဲကော်မရှာ	သင်္ကြန်	သင်္ကြန်		သင်္ကြန်		သင်္ကြန်	သင်္ကြန်	သင်္ကြန်		သင်္ကြန်	သင်္ကြန်

ပူး: ဇူလိုင်: ပါဝင်ဆွေးနွေးသူများ - ၂၉
 ၆ - ၅၇

သို့သော်လည်းကောင်း

စိုက်ပျိုးရေး => နေပူပိုင်းလေထွက်စပါးပျိုးကြွေးကြွကြွေး ဝါဆိုလနှင့်ဝါခေါင်လတွင် စပါးစိုက်ပျိုးကြပါသည်။ တန်ဆောင်မုန်းလနှင့်နတ်တော်လတွင် စပါးစိုက်သိမ်းကြပါသည်။

ရာသီဥတု => တန်ခူးလနှင့်ကဆုန်လတွင် ရွာရာသီ၏ ပူပြင်းမှုနှင့်အေးအေးအေးအေး ဖြစ်ပေါ်တတ်သည်။ နေပူပိုင်း ဝါဆို၊ ဝါခေါင်၊ နောင်သပင်းလများတွင် မိုးရွာသွန်းမှု၊ ရေကြီးမှုများဖြစ်ပေါ်သည်။

ကျွန်းယာရေး => ရွာရာသီဖြစ်လာတတ် တန်ခူးလ၊ ကဆုန်လနှင့်နောင်ရာသီဖြစ်လာတတ်တန်ဆောင်မုန်းလတွင် အများအပြား တူးမြောင်းကြသည်။ ကျွဲ၊ ခွားများသည် တပေါင်းလနှင့် တန်ခူးလတွင် ခွား၊ နှာ၊ နှာရောင်များ ဖြစ်ပွားလာတတ်သည်။

အလုပ်အကိုင် => ဒုတိယ၊ ဝါဆို၊ ဝါခေါင်၊ တန်ခူးလ၊

နတ်ကော်လများတွင် ဝါ၊ ခိုက်ပျိုး၊ ချိုင့်၊ ခိုက်သိမ်း၊

ချိန်ဖြစ်၍ အလုပ်ကောင်း ဖြစ်သည်။

ရွှေ၊ ခြောက်လုပ်ထား => ကော်သလမ်း၊ သီတင်းကျွတ်၊ ဇူလိုင်လ၊

တပို့တွဲလ တို့တွင် အခြားအရပ်ဒေသသို့

သွားရောက်၍ ရွှေ၊ ခြောက်လုပ်ကို ဖြစ်သည်။

ဝင်ငွေရရှိမှု => ဝါ၊ ခိုက်သိမ်းပြီး ချိန်ဖြစ်သော မြာသို့ လှည့်တပို့

တွဲလတွင် ဝါ၊ များ၊ ရောင်း၊ သူဖြူ၊ ဝင်ငွေအတန်

အသင့် ရရှိကြသည်။

ပွဲကော်များ => တန်ခူးလတွင် သင်္ကြန်ပွဲ၊ ကဆုန်လတွင် ခေတင်ရေ

သွန်းပွဲ၊ ဝါဆိုလတွင် သင်္ကြန်ကပ်ပွဲ၊ ကော်သလမ်း

လတွင် မြသပိတ်ပွဲ၊ သီတင်းကျွတ်လတွင် ဝါကျွတ်

ပွဲ၊ ဆီဖိုတွန်းပွဲ၊ တန်ခူးလတွင် ကတိန်ပွဲ၊

တပို့တွဲလတွင် ကမနဲပွဲ၊ တပေါင်းလတွင် စုပေါင်း

ရွာပြုပွဲ စသည် ပွဲများကို စည်ကားသိုက်ဖျိုက်

စွာကျင်းပပေးကြသည်။

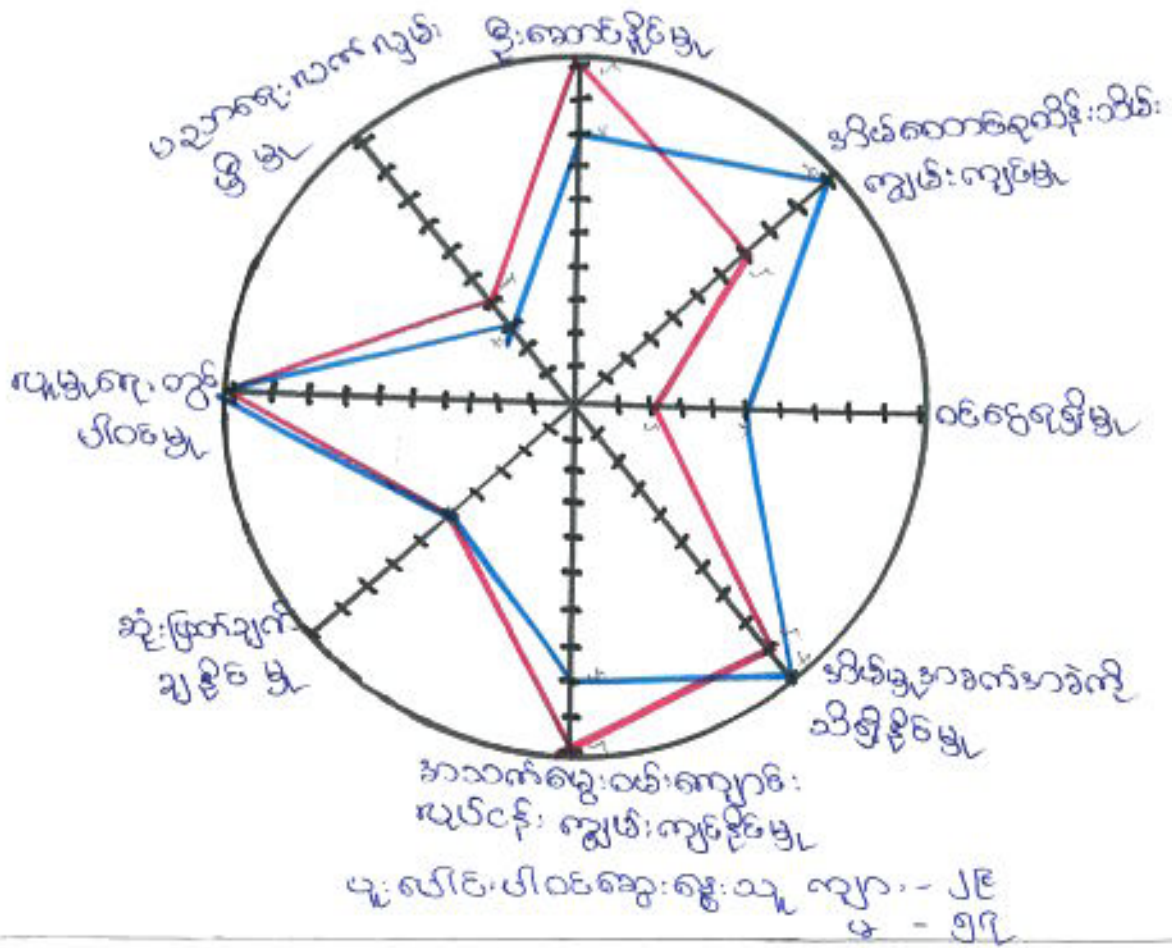

သုံးသပ်ချက်

အမျိုးသားများ နှင့် အမျိုးသမီးများ တစ်တူ အခွင့်အရေး ရရှိ နိုင်မှုကို သိရှိရန် အဆင့် (၁၀) ဆင့် သတ်မှတ်၍ ဧည့်သည်များ ဖြစ်ပေါ်လာသည်။ ဒီဂရီ၊ ဝန်ထမ်း ဖွဲ့စည်းမှု၊ အသက်မွေးဝမ်းကျောင်း၊ ဂုဏ်ထူး၊ ဝန်ထမ်း ဖွဲ့စည်းမှု၊ ပညာရေး၊ ဝန်ထမ်း ဖွဲ့စည်းမှု တို့တွင် အမျိုးသားများသည် အမျိုးသမီးများထက် ခွင့်အား ရရှိသော လွန်ကြွေး၊ ဒီဂရီ၊ ဝန်ထမ်း ဖွဲ့စည်းမှု၊ ဝင်ငွေရရှိမှု၊ ဒီဂရီ၊ အခက်အခဲကို သိရှိနိုင်မှု တို့တွင် အမျိုးသမီးများသည် အမျိုးသားများထက် ခွင့်အား ရရှိသော လွန်နေသည်ကို တွေ့ရသည်။ ဆုံးဖြတ်ချက် ချနိုင်မှု၊ ဂုဏ်ထူးရရှိမှု တို့တွင် အမျိုးသားများ နှင့် အမျိုးသမီးများ ၏ ခွင့်အား ရရှိသည့် တူညီနေသည်ကို တွေ့ရသည်။ ဝင်ငွေရရှိမှု၊ အမျိုးသမီးများကိုလည်း အမျိုးသားများ နှင့် တူတန်းတူ အခွင့်အရေး ပေးရမည် ဖြစ်သည်။

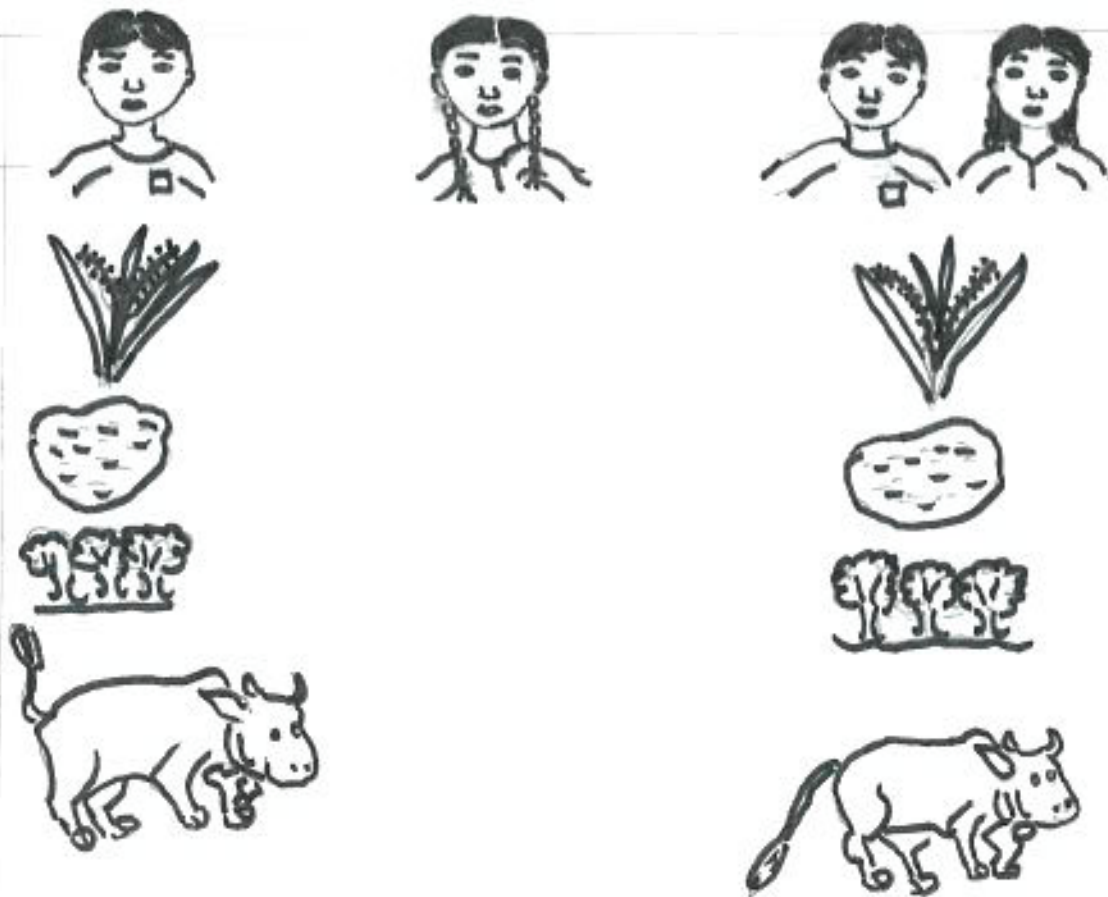

မူ. ပေါင်းပါဝင်ရေးရေးသူ ကျား - ၂၉
မ - ၅၇

သုံးသပ်ချက်

ဧကခြေခံအရင်း၊ ဧကမြစ်များ ဖြစ်ကြသော သစ်တော၊ ရွှေ၊ နှား၊ ယင်း၊
ရေတို့ကို အသုံး၊ မြေ မြေတို့တွင် အမျိုး သမီးများ သည် အမျိုး သား များ
နည်းတူ ပါဝင် မှု ရှိသော်လည်း ကိုယ်တိုင် အသုံး ချ နိုင် မှု မရှိကြောင်း
တွေ့ရှိရပါသည်။

၆.၃.၂၀၁၆

ပြဿနာသစ် (ကစားကစား)

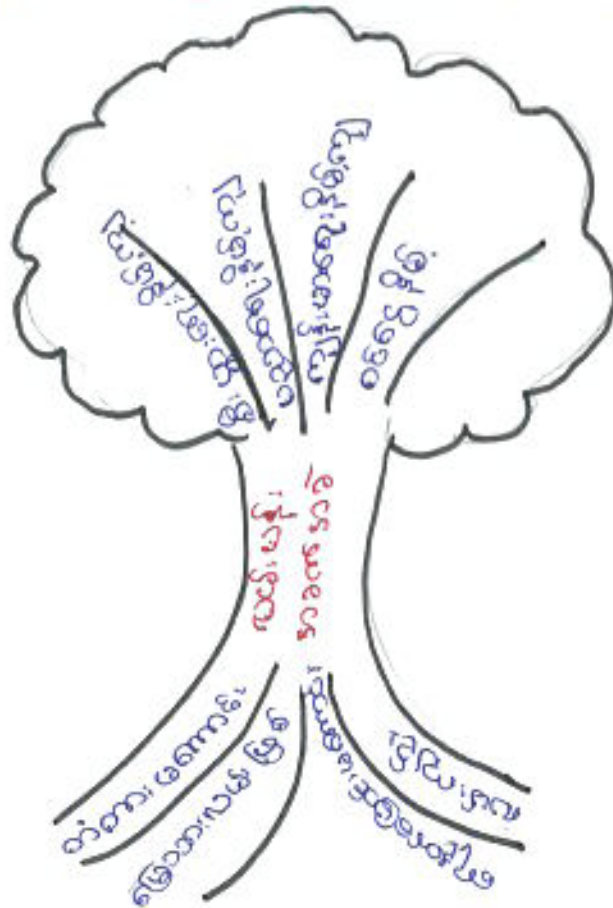

ကျား

ဝါဝင်ဆွေးနွေးသူ - JF

လမ်းပန်းဆက်သွယ်ရေးအခက်အခဲ

အခြေအားအရင်း

- ၁။ တံတား၊ မကောင်းခြင်း၊
- ၂။ မြေသား၊ နယ်၊ ဖြစ်ခြင်း၊
- ၃။ ရေဒုတ်မြောင်း၊ မကောင်းခြင်း၊
- ၄။ လမ်းကျဉ်းခြင်း၊

အကျိုးဆက်

- ၁။ စီးပွားရေးနှိမ်ကျ
- ၂။ ပညာရေးနှိမ်ကျ
- ၃။ ကျန်းမာရေးနှိမ်ကျ
- ၄။ ဝင်ငွေနှိမ်

မြေရှင်းနည်းလမ်း

- ၁။ တံတားများ၊ ဝါပြင်လေးခြင်း၊
- ၂။ ရေဒုတ်မြောင်းဖော်ပေးခြင်း၊ လမ်းများ၊ ဝါပြင်နည်း၊ သို့မဟုတ် ချိမ်းခြင်း၊
- ကျောက်ခင်းပေးခြင်း

၆-၃-၂၀၁၆

ပြည်သူ့အသက်မင်း (ကဏ္ဍကဏ္ဍ)

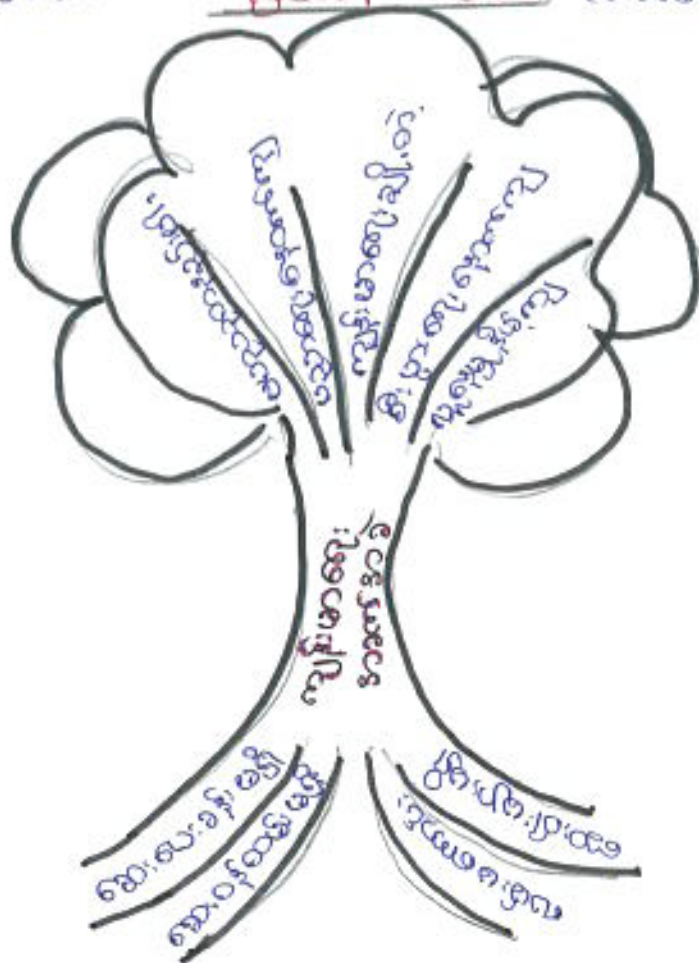

၂၀၁၆ ခုနှစ်၊ ဇူလိုင်လ ၁၇ - ၅၇

ကျန်းမာရေးအသက်မင်း

အကြောင်းအရာ

- ၁။ အေးပေးခန်းမရှိခြင်း
- ၂။ အေးရန်တမ်းမရှိခြင်း
- ၃။ လမ်းမကောင်းခြင်း
- ၄။ အေးဝါးများမရှိခြင်း

အကျိုးဆက်

- ၁။ အမာသုတန်ဦးပျိုး
- ၂။ ပညာရေးနောက်ကျ
- ၃။ ကျန်းမာရေးချို့တဲ့
- ၄။ စီးပွားရေးနောက်ကျ
- ၅။ ယူနိုက်တက်ကုမ္ပဏီ

ဖြေရှင်းနည်းလမ်း

- ၁။ အေးပေးခန်း၊ အေးရန်တမ်း၊ ရေ၊ ကျေးလက်ဦးစီးဌာနသို့ အကူအညီ
အောင်းခြင်း
- ၂။ လမ်းများ၊ မြေပြင်ရေးခြင်း

ကျေးဇူးတင်ကြီးအထောက်အကူပြုတော်မူပါ

(၁) ကျေးဇူးတင်ကြီးအထောက်အကူပြုတော်မူပါ

ကျား - ဦးသာမောင် (၃၇၇၅)

မ - ဒေါ်သိန်းမြ (၃၇၇၅)

(၂) ဝယ်ယူရေးဆရာတော်မူပါ

ကျား - ဦးငယ်လေး (၃၇၇၅)

ကျား - ဦးဥဇင်သိန်း

မ - ဒေါ်ဝင်းစင်

(၃) ဆော့ပြင်ကြီးကြပ်ရေးဆရာတော်မူပါ

ကျား - ဦးတင်မောင် (၃၇၇၅)

ကျား - ဦးအောင်ထွန်း (အဖွဲ့ဝင်)

မ - ဒေါ်မြအေး (အဖွဲ့ဝင်)

(၄) ပညာပေးသိမ်းဆေးဆရာတော်မူပါ

ကျား - ဦးစံလေး (၃၇၇၅)

ကျား - ဦးဖိုးစိန် (အဖွဲ့ဝင်)

မ - ဒေါ်ဝင်းမေ (အဖွဲ့ဝင်)

(၅) ဝေဖန်အကြံပြုပို့ဒ်ရေးတာဝန်ခံ

ကျား - ဦးရွှေအောင်

မ - ဒေါ်ခင်ညွန့်

(၆) ကျေးဇူးတင်အကူပြုတော်မူပါ

ကျား - ဦးထွန်းဝင်း

မ - ဒေါ်မြင့်စွမ်း

(၇) အကူအညီတော်မူပါ

ကျား - ဦးစိုးမောင်

ကျေးရွာကော်မတီများ ရွေးချယ်ခြင်းနှင့် ကျေးရွာဖွံ့ဖြိုးရေးအစီအစဉ် မှတ်တမ်းပုံများ

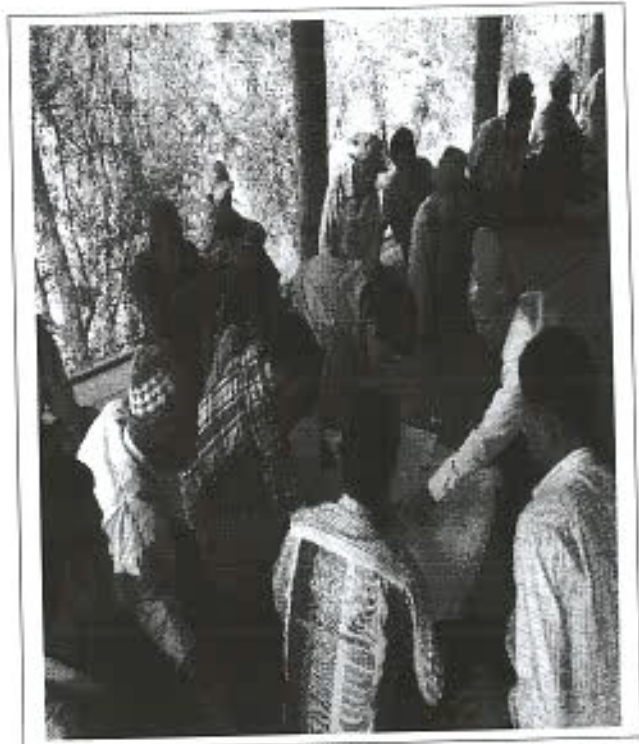

အမျိုးသမီးကဏ္ဍအစည်းအဝေးမှတ်တမ်းနှင့် စစ်ဆေးရမည့်အချက်များ

၁။အမျိုးသမီးကဏ္ဍ အစည်းအဝေးမှတ်တမ်း

စီမံကိန်းပထမနှစ်အတွက်ကျေးရွာမိတ်ဆက်အစည်းအဝေးပြုလုပ်ရန်ဖိတ်ကြားရာတွင်အမျိုးသမီးများ အချိုးညီစွာပါဝင်ရန်ကျေးရွာတာဝန်ရှိသူများနှင့်အုပ်ချုပ်ရေးမှူးထံသို့ပြောကြားခဲ့ပါသည်။အစည်းအဝေး တိုင်းတွင်အမျိုးသမီးများပြောကြားလိုသောအချက်များကိုလွတ်လပ်ပွင့်လင်းစွာပြောကြားနိုင်ကြောင်း ကိုလည်းအသိပေးထားပါသည်။ကျေးရွာအုပ်စုအဆင့်တွင်နှစ်စဉ်ပြုလုပ်သောလုပ်ငန်းများတွင်အမျိုးသ မီးများတင်ပြတောင်းဆိုသောလုပ်ငန်းတစ်ခုပါဝင်မည်ဖြစ်ကြောင်းကိုလည်းပြောကြားခဲ့ပါသည်။လုပ်ငန်း ခွဲများအကောင်အထည်ဖော်ဆောင်ရွက်သောလုပ်ငန်းဖြစ်ပါကတူညီသောလုပ်ငန်းအတွက်တူညီသော လုပ်ခလစာများရှိမည်ကိုလည်းပြောကြားခဲ့ပါသည်။စီမံကိန်းတွင်အမျိုးသမီး/သားခွဲခြားမှုများမရှိစေရန် ရည်ရွယ်ထားသည်ကိုလည်းပြောကြားမှုပြုလုပ်ခဲ့သည်။အမျိုးသမီးများ၏ဦးဆောင်နိုင်မှုနှင့်စီမံခန့်ခွဲမှုစွမ်း ရည်များတိုးတက်လာစေရန်အတွက်ကော်မတီများထဲတွင်အမျိုးသမီးများ(၅၀%)ပါဝင်ရမည်ဖြစ်သည်။ ဆပ်ကော်မတီတစ်ခုတိုင်းတွင်လည်းအနည်းဆုံးအမျိုးသမီးတဦးပါဝင်ရမည်ဖြစ်ပါသည်။ကော်မတီဝင်အ မျိုးသမီးများသည်တင်ပြဆွေးနွေးမှုများပြုလုပ်ခြင်း၊ဆုံးဖြတ်ချက်များချခြင်းများပြုလုပ်ရမည်ဖြစ်ပါသည်။ အမျိုးသားများမှလည်းကူညီပံ့ပိုးပေးရမည်ဖြစ်ပါသည်။ဒုတိယအကြိမ်အစည်းအဝေးများတွင်အမျိုးသမီး များသည်လိုအပ်ချက်အခက်အခဲများကိုလွတ်လပ်စွာဆွေးနွေးနိုင်ရန်အမျိုးသမီးသီးသန့်အုပ်စုများဖွဲ့ပြီး အခက်အခဲများဖော်ထုတ်ခြင်းကိုလည်းလုပ်ကိုင်ခဲ့ပါသည်။

၂။ကျေးရွာမိတ်ဆက်အစည်းအဝေးတွင် အမျိုးသမီးကူအတွက် စောင့်ကြည့်စစ်ဆေးရမည့်အချက်များ

ကျေးရွာ/ကျေးရွာအုပ်စုအမည်-က.ဆ.က.က.ဖ.က.ကျေးရွာ၊နယ်၊.....ကျေးရွာအုပ်စု

စဉ်	အကြောင်းအရာ	တွေ့ရှိချက်		မှတ်ချက်
		✓	✗	
၁။	အစည်းအဝေးတက်ရောက်လူသူများအား ကျားမ ရောရာအခြေခံ သဘောတရားများကို ရှင်းလင်းဆွေးနွေးခဲ့ပါသလား။	✓		
၂။	စီမံကိန်းပါဝင်သော ကျားမရောရာ အကောင်အထည်ဖော်ရေး လိုအပ်ချက်(၅)ချက်ကို ရှင်းလင်းပြခဲ့ပါသလား။	✓		
၃။	အစည်းအဝေးပေါ် ယူရာတွင် အမျိုးသား/သမီးများ အချိုးညီစွာတက်ရောက်နိုင်ရေး အတွက်အသိပေးတိုက်တွန်း စဉ်းစားခဲ့တာမျိုးရှိခဲ့ပါသလား။	✓		
၄။	အမျိုးသမီးများ၏ စကားသံများပြောဆိုနိုင်ခွင့်များ ပိုမိုထွက်ပေါ်လာအောင် ဖန်တီးပေးခဲ့ ပါသလား။	✓		
၅။	ဆပ်ကော်မတီဖွဲ့ များ ဖွဲ့စည်းရာတွင်အမျိုးသမီးများနှင့် ပါဝင်ဖွဲ့စည်းရေးပူးပေါင်းပါဝင်ရေး ဦးဆောင်နိုင်ရေးအတွက် တွန်းအားပေးကူညီဆောက်ရွက်ခဲ့ပါသလား။	✓		
၆။	အစည်းအဝေးကို အမျိုးသား/သမီးများ အလွယ်တကူပါဝင်တက်ရောက်နိုင်သော အချိန်နှင့် နေရာများကိုရွေးချယ်ခြင်း၊ ထည့်သွင်းစဉ်းစားဆောင်ရွက်ခြင်းများတို့ကို လုပ်ဆောင်ခဲ့ပါသလား။	✓		
၇။	လူနည်းစု၊ဆင်းရဲ/နွမ်းပါး/ထိခိုက်လွယ်သောအုပ်စုများကို အစည်းအဝေးမစတင်မီ အချိန်များ က ရှာဖွေဖော်ထုတ်ခဲ့တာမျိုးများ ရှိပါသလား။	✓		
၈။	လူနည်းစု/ဆင်းရဲ/နွမ်းပါး/ထိခိုက်လွယ်သော အမျိုးသား/သမီးများထံမှ အချို့ကို အစည်းအဝေး တက်ရောက်နိုင်အောင် ဖိတ်ကြား ဆောင်ရွက်မှုမျိုး ရှိခဲ့ပါသလား။	✓		
၉။	လူနည်းစု/ဆင်းရဲ/နွမ်းပါး/ထိခိုက်လွယ်သောအမျိုးသား/အမျိုးသမီးများနှင့် ကြုံတွေ့နေရ သောအခက်အခဲများကို သင်ဆွေးနွေး မေးမြန်းခဲ့တာမျိုး ရှိပါသလား။	✓		
၁၀။	အမျိုးသမီးများ ပြောဆိုတင်ပြနိုင်အောင် အချိန်ပေးရန်ကြိုတင်စီစဉ်ဆောင်ရွက်မှု မျိုးများဆောင်ရွက်ခဲ့တာများ ရှိပါသလား။	✓		
၁၁။	စီမံကိန်းလုပ်ငန်းဖွဲ့များရှာဖွေဖော်ထုတ်ရာတွင် အမျိုးသား/သမီးများသီးခြားဆွေးနွေး ဖော်ထုတ်ဆောင်ရွက်ခဲ့တာမျိုး ရှိပါသလား။	✓		

၁၂။	ကျေးရွာစီမံကိန်း အထောက်အကူပြုကော်မတီဖွဲ့စည်းရာတွင် အမျိုးသမီး အမျိုးသား အမျိုးညီမျှစွာ (၅၀:၅၀) ဖွဲ့စည်းနိုင်ခဲ့ပါသလား။ မဖွဲ့စည်းနိုင်ခဲ့ပါက မှတ်ချက်တွင် ရှင်းလင်းပါ။		x	အိတ်ဖု ကိစ္စ
၁၃။	ဆပ်ကော်မတီများတွင် အနည်းဆုံး အမျိုးသမီးအဖွဲ့ဝင် တစ်ဦးနှုန်းဖြင့် ပါဝင်ဖွဲ့စည်းနိုင်ခဲ့ပါသလား။ မဖွဲ့စည်းနိုင်ခဲ့ပါက မှတ်ချက်တွင် ရှင်းလင်းပါ။	✓		
၁၄။	ကျေးရွာ/ကျေးရွာအုပ်စု ဖွံ့ဖြိုးရေးစီမံချက် များတွင် အမျိုးသမီးများ ရွေးချယ်ဆုံးမသည့် လုပ်ငန်းစီမံချက် အနည်းဆုံးတစ်ခုပါဝင်နိုင်ရေးအတွက် စည်းရုံးဆွေးနွေးမှုများ ပြုလုပ်ဆောင်ရွက်ခဲ့ပါသလား။	✓		
၁၅။	တက်ရောက်လာသူများအား အမျိုးသမီးများ၏ လိုအပ်ချက်များကို ဖြည့်ဆည်းပေးနိုင်ရန် အမျိုးသမီးရွေးချယ်လိုက်သောဦးစားပေးရွေးချယ်မှုများကိုထောက်ပံ့ပေးသွားမည်ဖြစ်ကြောင်း အသိပေးပြောကြားခဲ့ပါသလား။	✓		
၁၆။	ရွေးချယ်လိုက်သော စီမံကိန်းလုပ်ငန်းခွဲများသည် ဒေသတွင်းမှာရှိသော လူနည်းစု/ဆင်းရဲ/ နွမ်းပါး/ထိခိုက်လွယ် အုပ်စုများအပေါ် မည်သို့အကျိုးပြုနိုင်မည်ဖြစ်ကြောင်း ရှင်းလင်း ပြောကြားခြင်းမှတ်တမ်းတင်ခြင်းများတို့ကို ဆောင်ရွက်ခဲ့ပါသလား။	✓		
၁၇။	ကျေးရွာအုပ်စုအဆင့် အစည်းအဝေးပြုလုပ်ရာတွင် အုပ်စု စီ/ထောက် ကော်မတီဝင်များကို ကျား၊မရေးရာလိုအပ်ချက်များ အကြောင်းကိုရှင်းလင်းပြောကြားခဲ့ပါသလား။	✓		
၁၈။	ကျေးရွာအုပ်စုအဆင့် အစည်းအဝေးပြုလုပ်ရာတွင် အုပ်စု စီ/ထောက် ကော်မတီဝင်များ အားလုံး တက်ရောက်နိုင်မှု ရှိ/မရှိ စစ်ဆေးခဲ့ပါသလား။ မတက်ရောက်နိုင်ခဲ့ပါက မှတ်ချက်တွင် ရှင်းလင်းပါ။	✓		



လူထုထုတ်ပြန်စီမံကိန်းစီမံကိန်းလက်စွဲ

အပိုင်း-၃ ၂၉.၉.၂၀၁၅

ပုံစံစ-၁ ကျေးရွာအခြေခံအချက်အလက်များ (Form PC 1)

လမ်းညွှန်ရွက်/ ကျေးရွာတစ်ရွာသို့ ပထမဆုံး မိတ်ဆက်ရေးသွားရောက်သောအခါ လူထုစည်းရုံးရေးမှူးသည် ကျေးရွာခေါင်းဆောင်များအားကျေးရွာအချက်အလက်များကိုပေတ္တာရုပ်ပုံပေးတောင်းခံရသည်။ ဤအချက်အလက်များကိုစီမံကိန်းမိတ်ဆက်အစည်းပေးပတ်စီမံကိန်းစီမံကိန်းအစည်းပေးတွင် လူထုစည်းရုံးရေးမှူးသည် ဤအချက်အလက်များအားစစ်ဆေးပြီးမှန်ကန်အောင်ပြုလုပ်ရမည်။ ပြီးနောက်တွင် လူထုစည်းရုံးရေးမှူးမှ သတင်းအချက်အလက်ထဲသို့ Tablets မှတစ်ဆင့်ဖြည့်သွင်းရမည်။

ကျေးရွာအုပ်ချုပ်ရေးမှူးအမည် ဦးဘအေး	ကျေးရွာအုပ်ချုပ်ရေးမှူး ဖုန်းနံပါတ်	လူထုစည်းရုံးရေးမှူး၏အမည် ဒေါ်ခိုင်ခင်ဦး
ပြည်နယ်/တိုင်းဒေသကြီး မင်္ဂလာဒုံ	မြို့နယ် ဗန်းမောက်	ကျေးရွာအုပ်စု ကျေးရွာကစောက်ယာ

က. လူဦးရေ

လူမျိုးစု	အိမ်ထောင်စုအရေအတွက်	ကိုးကွယ်သည့်ဘာသာ	အိမ်ထောင်စုအရေအတွက်
လူမျိုးစု (၁) ကုန်း	၆၂	ဘာသာ(၁) ဗုဒ္ဓ	၆၂
လူမျိုးစု (၂) ကုန်း+အာ	၃	ဘာသာ(၂)-----	၃
လူမျိုးစုရော-----		ဘာသာရော-----	

	အမျိုးသား(အရေအတွက်)	အမျိုးသမီး(အရေအတွက်)
လူဦးရေ	၁၉၀	၁၉၀
အိမ်ထောင်ဦးစီး	၅၇	၅

(ခ) လက်လှမ်းမီအသုံးပြုနိုင်သည့်အဆောက်အအုံအမျိုးအစားများ

စာသင်ကျောင်း	အမှတ်ခြင်ပါ	ကျန်းမာရေး	အမှတ်ခြင်ပါ	ဘာသာရေးအဆောက်အအုံ	အမှတ်ခြင်ပါ
အထက်တန်းကျောင်း	<input type="checkbox"/>	ဆေးရုံ	<input type="checkbox"/>	စေတီ	<input checked="" type="checkbox"/>
အလယ်တန်းကျောင်း	<input type="checkbox"/>	ကျန်းမာရေးဌာန	<input type="checkbox"/>	ဘုန်းကြီးကျောင်း	<input checked="" type="checkbox"/>
မူလတန်းကျောင်း	<input checked="" type="checkbox"/>	ကျန်းမာရေးဌာနခွဲ	<input type="checkbox"/>	ဟိန္ဒူဘုရားကျောင်း	<input type="checkbox"/>
မူကြိုကျောင်း	<input checked="" type="checkbox"/>	ဆေးပေးခန်း	<input type="checkbox"/>	ရေစိမ့်ယာန်ကျောင်း	<input type="checkbox"/>
အခြား	<input type="checkbox"/>	အခြား	<input type="checkbox"/>	ဗလီ	<input type="checkbox"/>
				အခြား	<input type="checkbox"/>
မှတ်ချက်		မှတ်ချက်		မှတ်ချက်	



လှထုထုပြုစီမံကိန်းစီမံကိန်းလက်ဖွဲ့
အပိုင်း-၃ ၂၉.၉.၂၀၁၅

(၈) ကျေးရွာတွင် ဖွဲ့စည်းထားသော အဖွဲ့အစည်းများ
လှထုထုပြုစီမံကိန်းမတိုင်မီ ဤကျေးရွာတွင် ကျေးရွာဖွံ့ဖြိုးရေးအတွက် အစိုးရ(သို့)ရွာသားများကိုယ်တိုင်(သို့) စီမံကိန်းတစ်ခုခုမှ
ဖွဲ့စည်းထားသည့် အဖွဲ့အစည်းများရှိပါသလား။

- (၁)-----
- (၂)-----

ကျေးရွာခေါင်းဆောင်

အမည် ဦးဘအောင်

လက်မှတ်  ဇန.စွဲ ၁၅.၂.၂၀၁၆

လှထုထုစည်းရုံးရေးမှူး

အမည် ဒေါ်ခိုင်ခင်ဦး

လက်မှတ်  ဇန.စွဲ ၁၅.၂.၂၀၁၆



လူထုထုတ်ပြန်စီမံကိန်းစီမံကိန်းလက်ဖွဲ့

အစဉ်အဆက် ၂၀၂၀-၂၀၂၁

ပုံစံ ၀-၂ - စီမံကိန်းစီမံကိန်းအစီအစဉ် (PC 2)

လမ်းညွှန်ချက်-သက်ဆိုင်ရာလူထုထုတ်ပြန်စီမံကိန်းရေးရာ/လက်ထောက်နည်းပညာနည်းပညာများမှ စီမံကိန်းစီမံကိန်းအစဉ်အဆက် ဖြစ်ပေါ်ပေါက်ကူးစက်မှုနှင့် ကျေးရွာအုပ်စုအတွက် တုံ့ပြန်မှုပြုလုပ်ပေးရမည့် စည်းရုံးရေးများ/ဝန်ထမ်း အမည် **အောင် ခင်အောင်** ဖြစ်ပေါ်ပေါက်ကူးစက်မှုနှင့် ကျေးရွာအုပ်စု

နေ့စွဲ **၁၉.၂.၂၀၁၆** စက်ဝန်းအားအမှတ်ကြမ်းပါ ဖက်စက်ဝန်း(၁) စက်ဝန်း(၂) စက်ဝန်း(၃) စက်ဝန်း (၄)

ပြည်နယ်/တိုင်း **စစ်ကိုင်း** မြို့နယ် **မင်းမာလ** ကျေးရွာအုပ်စု **ကျေးရွာ** ကဏ္ဍ **ကဏ္ဍ**

စီမံကိန်းစီမံကိန်းအစဉ်အဆက်များ	နေ့စွဲ		အစဉ်အဆက်ထုတ်ပြန်မှုအစဉ်အဆက်			
	စတင်သည့်နေ့စွဲ	ပြီးဆုံးသည့်နေ့စွဲ	အမျိုးသားအရေအတွက်	အမျိုးသမီးအရေအတွက်	အိမ်ထောင်စုအရေအတွက်	လူမျိုးစုတိုင်းရောက်သူအရေအတွက်နှင့် လူမျိုးစုအမည်
၁. ကျေးရွာစီမံကိန်း စီမံကိန်းအစဉ်အဆက်	၁၉.၂.၂၀၁၆	၂၀.၂.၂၀၁၆	၂၃	၃၅	၆၂	ကုန်း၊ ၆၂
၂. ကျေးရွာဖွံ့ဖြိုးရေး စီမံကိန်းအစဉ်အဆက်	၆.၂.၂၀၁၆	၇.၂.၂၀၁၆	၂၈	၅၄	၆၅	ကုန်း၊ ၆၅၊ ၁၁၊ ၁
၃. ကျေးရွာအုပ်စု လုပ်ငန်းဆုံးဖြတ်ချက်ချသည့်အစဉ်အဆက်						
၄. မြို့နယ်အစဉ်စီမံကိန်းရေးဆွဲရေးနှင့်အကောင်အထည်ဖော်ရေးစီမံကိန်းစီမံကိန်းသုံးသပ်မှုအစဉ်အဆက်			မလို	မလို	မလို	မလို
၅. မြို့နယ်စီမံကိန်းရေးဆွဲရေးနှင့်အကောင်အထည်ဖော်ရေးစီမံကိန်းစီမံကိန်းအစဉ်အဆက်						
၆. စီမံကိန်းလုပ်ငန်းစီမံကိန်းရေးဆွဲခြင်းအစဉ်အဆက်	မလို	မလို	မလို	မလို	မလို	မလို
၆.၀၊ စီမံကိန်းလုပ်ငန်း အကောင်အထည်ဖော်ရေးအစဉ်အဆက်						

လူထုဝဟိုပြုစီမံကိန်းစီမံကိန်းလက်ခွဲ
အပိုင်း-၃ ၂၉.၉.၂၀၁၅

ပုံစံ ၈-၃ ကျေးရွာဖွံ့ဖြိုးရေး ဦးစားပေးအစီအစဉ် (Form PC 3)

လယ်ဥက္ကဋ္ဌ၊ ရွက် / အဆင့်(၃)ကျေးရွာဖွံ့ဖြိုးရေးမှူးမှန်းချက်အစည်းအဝေးပြီးဆုံးသောအခါ ကျေးရွာစီမံကိန်း အထောက်အကူပြု
ကော်မတီသည် လူထုစည်းရုံးရေးမှူးအကူအညီဖြင့် ဤပုံစံကိုပြည့်စုံအောင် ဖြည့်သွင်းရမည်။ အားလုံးသော အခက်အခဲ
အတားအဆီးများ၊ ဖွံ့ဖြိုးမှုဦးစားပေးအစီအစဉ်များလူထုဝဟိုပြုစီမံကိန်း၏ ရန်ပုံငွေအရင်းအမြစ်နှင့် မသက်ဆိုင်သည့် လုပ်ငန်းများ
အားလုံးကိုဖော်ပြရမည်။

လူထုစည်းရုံးရေးမှူး/ဝန်ထမ်း အမည် ဒေါ်ခိုင်ခင်ဦး

နေ့စွဲ ၉.၃.၂၀၁၆ စက်ဝန်းအား အမှတ်ခြစ်ပါ (✓) စက်ဝန်း(၁)
□ စက်ဝန်း(၂) □ စက်ဝန်း(၃) □ စက်ဝန်း(၄)

ပြည်နယ်/တိုင်း မကွေး၊ မြို့နယ်/မြို့နယ် ကျေးရွာအုပ်စု များ သား၊ ကျေးရွာ ကအောက်ဖာ

က. အခက်အခဲအတားအဆီးများအားလုံးစွဲခြင်း - ယခုလက်ရှိအခြေအနေတွင်ဤကျေးရွာဖွံ့ဖြိုးတိုးတက်ရေးအတွက်
အဓိကအခက်အခဲအတားအဆီးများသည် မည်သည့်များဖြစ်ပါသနည်း(အမျိုးသား/သမီး အနည်းဆုံးအခက်အခဲ ၅ ခုစီဖော်ပြပါ)

အမျိုးသား အဖွဲ့မှတင်ပြသောအခက်အခဲအတားအဆီးများ	အမျိုးသမီး အဖွဲ့မှတင်ပြသောအခက်အခဲအတားအဆီးများ
၁ လမ်းပန်းဆက်သွယ်ရေး အခက်အခဲ	၁ ကျွန်းမာရေ အခက်အခဲ
၂ ကျွန်းမာရေ အခက်အခဲ	၂ လမ်းပန်းဆက်သွယ်ရေး အခက်အခဲ
၃ ပညာရေး အခက်အခဲ	၃ ပညာရေး အခက်အခဲ
၄ ဝင်ငွေ အခက်အခဲ	၄ ဝင်ငွေ အခက်အခဲ
၅ ရေသောက် / သုံး ရှေ့ အခက်အခဲ	၅ ရေသောက်/သုံး ရှေ့ အခက်အခဲ

၆. မီး၊ လင်း ရေး အခက်အခဲ ၆. မီး၊ လင်း ရေး အခက်အခဲ

ခ. မျှော်မှန်းခြင်း- နောင်လာမည့် (၅) နှစ် အတွင်း ကျေးရွာဖွံ့ဖြိုးရေး မျှော်မှန်းလျာထားချက်များအား တင်ပြပါ။

အမျိုးသားအဖွဲ့မှတင်ပြသောမျှော်မှန်းချက်များ	အမျိုးသမီးအဖွဲ့မှတင်ပြသောမျှော်မှန်းချက်များ
၁ လူမှုမှု အဆင့်၊ အကျိုး၊ မြေဧရိယာ၊ လာအေချိန်	၁ လမ်းပန်းဆက်သွယ်ရေး အဆင့်၊ အကျိုး၊ မြေဧရိယာ၊ လာအေချိန်
၂ လမ်းပန်းဆက်သွယ်ရေး အဆင့်၊ အကျိုး၊ မြေဧရိယာ၊ လာအေချိန်	၂ ပညာရေး အဆင့်၊ အကျိုး၊ မြေဧရိယာ၊ လာအေချိန်
၃ ပညာရေး အဆင့်၊ အကျိုး၊ မြေဧရိယာ၊ လာအေချိန်	၃ ကျွန်းမာရေ အဆင့်၊ အကျိုး၊ မြေဧရိယာ၊ လာအေချိန်
၄ ကျွန်းမာရေ အဆင့်၊ အကျိုး၊ မြေဧရိယာ၊ လာအေချိန်	၄
၅	၅



လူထုဝဟိုပြုစီမံကိန်းစီမံကိန်းလက်စွဲ

အပိုင်း-၃ ၂၉.၉.၂၀၁၅

ဂ. ဤကျေးရွာ၏ လာမည့် (၃) နှစ်အတွက် ဦးစားပေး ဖွံ့ဖြိုးတိုးတက်မှု လုပ်ငန်း အစီအစဉ်များအားဖော်ပြပါ။
(လူထုဝဟိုပြုစီမံကိန်း ရန်ပုံငွေအတွက် အဆိုပြုသော အစီအစဉ်များကိုဦးစားပေး အဆင့်အလိုက်ဖော်ပြပြီး ကျန်လူထုဝဟိုပြု စီမံကိန်း ရန်ပုံငွေအရင်းအမြစ်နှင့် မပတ်သက်သည့်အစီအစဉ်များလည်းဖော်ပြရန်ဖြစ်သည်)

ကျေးရွာအတွက်ဦးစားပေးဖွံ့ဖြိုး တိုးတက်မှု လုပ်ငန်းစဉ်များ	အဆိုပြုသူ (အမျိုးသားများ/ အမျိုးသမီးများ/ အမျိုးသား+အမျိုးသမီး)	လူထုဝဟိုပြုစီမံကိန်းအတွက်အဆိုပြု သည် (ဦးစားပေးအဆင့် အလိုက် ဖော်ပြပါ)	ခန့်မှန်း ကုန်ကျ ဝေရိတ်	အကျိုးခံစား ခွင့်ရှိသူခန့် မှန်းခြေ အရေ အတွက်
၁ စာသင်ကျောင်း သွား လမ်း ကျောက် ခင်း ရန်	အမျိုး သား + အမျိုး သမီး	၁	၂၀,၀၀၀,၀၀၀	၃၈၀
၂ မူပိုင်ကျောင်း ဖြန့်ဖြူးရန် (ပျဉ်းက)	အမျိုး သား + အမျိုး သမီး	၂	၂,၀၀၀,၀၀၀	၅၅
၃ စာတိုကျောင်း တံတားသစ်ကို ကျွန်ုပ်တို့ ဖြန့်ဖြူးရန်	အမျိုး သား	၃	၉,၀၀၀,၀၀၀	၃၈၀
၄ ကျောင်း ဖြန့်ဖြူးရန်	အမျိုး သမီး	၄	၃,၂၀၀,၀၀၀	၃၈၀
၅ မူပိုင်ကျောင်း အဆင့် ကန့် သေး ရန်	အမျိုး သမီး	၅	၃,၂၀၀,၀၀၀	၁၃၆
၆ ကျောင်း အသစ် ကျွဲ ရန်	အမျိုး သား	၆	၃,၅၀၀,၀၀၀	၃၈၀

ဥက္ကဋ္ဌ၊ ကျေးရွာစီမံကိန်းအဖွဲ့ထောက်အကူပြုကော်မတီမှအတည်ပြုသည်။

အမည်- ဦးသာမောင် လက်မှတ်- ဓမ္မာဇာတိ ၀၄.၉.၁၅.၂၀၁၆



လူထုဝတ်ပြုစီမံကိန်းစီမံကိန်းဌာန
အပိုင်း-၃ ၂၉.၉.၂၀၁၅
ပုံစံ ၈-၄ ကျေးရွာအုပ်စုစီမံကိန်းလုပ်ငန်းခွဲစွဲရွေးချယ်ခြင်းပုံစံ

ကျေးရွာအုပ်စုစီမံချက်ရေးဆွဲသည့်အစည်းအဝေးတွင် ဤပုံစံအားလူထုဝတ်ပြုရန်အတွက် အကူအညီဖြင့်ပြည့်စုံစွာ ဖြည့်သွင်းရမည်။
ဤပုံစံအားဖြည့်စုံစွာဖြည့်သွင်းပြီးပါက ကျေးရွာအုပ်စုမှူးကြီးတို့ထောက်ခံရေးစာတွင် ရောက်ရှိစေရန်အတွက် အခြေခံတွဲထားရမည်။ CF မှ အချက်အလက်များကို MIS သို့ ထည့်သွင်းရမည်။
ကျေးရွာစည်ရုံးစေ့ဖူး/ဝန်ထမ်းအမည် ဇေဒီဒိုင်အင်ဇီ (C.F.)၊ ဦးခိုင်မာ၊ ဇေဒီအင်ဇီ (T.F.)
မေးခွဲ ၂၈-၃-၂၀၁၆
စက်ဝန်းအားအမှတ်ဖြစ်ပေးပါ (၂)၊ စက်ဝန်း(၁)၊ စက်ဝန်း(၂)၊ စက်ဝန်း(၃)၊ စက်ဝန်း(၄)
ဖြည့်နယ်/တိုင်း စစ်ကိုင်၊ မြို့နယ် ကန့်၊ မောက် ကျေးရွာအုပ်စု ၁၃၂၁၁၁

ကျေးရွာအမည်	ဆောင်ရွက်မည့် လုပ်ငန်းများ	အတိုင်းအတာ	ခန့်မှန်း တိုက်ရိုက်အကျိုး သက်ဆိုင်မှုရှိသူများ	အဆိုပြုတင်ပြသူ	ခန့်မှန်းကျန်ကျစေ့			စုစုပေါင်း
					စီမံကိန်းမှ ထည့်သွင်းမှု	ကျေးရွာမှ ထည့်သွင်းမှု	အခြားထည့်သွင်းမှု (ခေါ်ပြုပါ) ထည့်သွင်းမှု	
မူးသား	မူးသားကျောင်း - ၁၅၀ x ၂၄ x ၁၀ မြို့ပြအခြေခံ	၁၅၀ x ၂၄ x ၁၀	၂၉၄	□ ကျား □ မ ✓ အကျား + မ	၂,၅၀၀,၀၀၀			၂,၅၀၀,၀၀၀
မိုးဒင်	စာကြည့်တိုက် - ၂၀ x ၁၅ x ၂၀ အခြေခံကျောင်း	၂၀ x ၁၅ x ၂၀	၅၅၅	✓ အကျား □ မ □ ကျား + မ	၄,၈၀၀,၀၀၀			၄,၈၀၀,၀၀၀
ကလေးကျောင်း	ကျောင်းပြင်ဆင်ခြင်း	- ၄၅ နေရာ အခြေခံ	၃၈၀	□ ကျား ✓ အမ □ ကျား + မ	၁,၂၀၀,၀၀၀			၁,၂၀၀,၀၀၀
မူးသား / မူးသားကျောင်း	မူးသားကျောင်း ပြင်ဆင်ခြင်း	- ၄၂ x ၆ x ၁၀ အခြေခံ	၄၂	□ ကျား □ မ ✓ အကျား + မ	၉,၀၀၀,၀၀၀			၉,၀၀၀,၀၀၀
လယ်ယာ	လယ်ယာစိုက်ပျိုးရေး အခြေခံ	ကျေးရွာအုပ်စု	၆၅၀	□ ကျား □ မ ✓ အကျား + မ	၆,၀၀၀,၀၀၀			၆,၀၀၀,၀၀၀

ရာထူး ကျေးရွာအုပ်စု စီမံကိန်းဌာနမှူး ဦးဝင်းဦး၊ လက်မှတ် ၂၈၂၅၊ ရက်စွဲ ၂၀၁၅.၉.၂၀.၁၆
ဒေါ်အိမ်နန်း



လူထုဖက်ပြစ်ကိန်းစီမံကိန်းလက်ဖွဲ့

အပိုင်း-၃ ၉.၉.၂၀၁၅

ပုံစံ ၈-၄ ကျေးရွာအုပ်စုစီမံကိန်းလုပ်ငန်းခွဲရွေးချယ်ခြင်းပုံစံ

လက်ညွှန်ချက်၊ ၊ ကျေးရွာအုပ်စုစီမံချက်ရေးဆွဲသည့်အစည်းအဝေးတွင် ဤပုံစံအားလူထုဆွဲချီးမြှင့်ပေးပြီး / လက်ထောက်နည်းပညာများတို့၏ အကူအညီဖြင့်ပြင်ဆင်ရာ မြေညီသွင်းရမည်။ ဤပုံစံအားပြင်ဆင်ရာတွင် မြေညီသွင်းပြီးပါက ကျေးရွာအုပ်စုဖွဲ့စည်းရေးကြီးကြီးတက်တက်ရှေ့မီတိုးတက်ရှေ့မီရပ်ကွက်တွင် နောက်ဆက်တွဲအခြေခံတွဲထားရမည်။ CF မှ အချက်အလက်များကို MIS သို့ ထည့်သွင်းရမည်။

ကျေးရွာစည်းရုံးရေးဌာန/လန်ထမ်းအမည် ခေါ်ချစ်ခင်ဦး (C.F.)၊ ဦး ခိုင်မင်၊ ဒေါက်တာ

နေ့စွဲ ၂၈.၃.၂၀၁၆

မြေညီနယ်/တိုင်း ခန့် ကိုင်း၊ မြို့နယ် မာနု၊ မေတက်

စက်ဝန်းအားအပူတံခြစ်ပေးပါ(✓)၊ စက်ဝန်း(၁)၊ စက်ဝန်း(၂)၊ စက်ဝန်း(၃)၊ စက်ဝန်း(၄)၊ စက်ဝန်း(၅)

ကျေးရွာအုပ်စု မာ့သာ

ကျေးရွာအမည်	စောင့်ရှောက်မည့် လုပ်ငန်းများ	အတိုင်အတာ	စနစ်များ တိုက်ရိုက်အကျိုး မဲစားခွင့်ရှိသူများ	အဆိုပြုတင်ပြသူ	စနစ်များကုန်ကျစရိတ်			စုစုပေါင်း
					စီမံကိန်းမှ ထည့်သွင်းမှု	ကျေးရွာမှ ထည့်သွင်းမှု	အခြားထည့်သွင်းမှု (စေတီပြုပါ) ထည့်သွင်းငွေ အမည်/အဖွဲ့	
ထင်လှိုင်	မူလထက်ကျော်လွန်၊ ၂၀၁၆	-၂၅၀'၂၀" x ၁၀'၆"	၂၂၅	<input type="checkbox"/> ကျား <input checked="" type="checkbox"/> ကျား <input type="checkbox"/> ကျား <input type="checkbox"/> မ <input type="checkbox"/> ကျား+မ	၂,၀၀၀,၀၀၀			၂,၀၀၀,၀၀၀
				<input type="checkbox"/> ကျား <input type="checkbox"/> မ <input type="checkbox"/> ကျား+မ				
				<input type="checkbox"/> ကျား <input type="checkbox"/> မ <input type="checkbox"/> ကျား+မ				
				<input type="checkbox"/> ကျား <input type="checkbox"/> မ <input type="checkbox"/> ကျား+မ				

ရာထူး ကျေးရွာအုပ်စု စီမံကိန်းအဖွဲ့ဝင်၊ အမည် ဦးသာသန့်၊ လက်မှတ် ၂၀၁၆၊ ရက်စွဲ ၂၀.၃.၂၀၁၆

ခေါ်ချစ်ခင်ဦး၊ ဝန်ထမ်း



လူထုဝဟိုပြစ်မံကိန်းစီမံကိန်းလက်စွဲ

အပိုင်း-၃ ၂၉.၉.၂၀၁၅

ပုံစံ ၈-၄ ကျေးရွာအုပ်စုစီမံကိန်းလုပ်ငန်းခွဲရွေးချယ်ခြင်းပုံစံ

လမ်းညွှန်ချက် ၊ ကျေးရွာအုပ်စုစီမံချက်ရေးဆွဲသည့်အစည်းအဝေးတွင် ဤပုံစံအားလူထုဝဟိုပြစ်မံကိန်းရေမျိုး / လက်ထောက်နည်းပညာများတို့၏ အကူအညီဖြင့်ပြည်ပုံစံ ဖြည့်သွင်းရမည်။
 ကိုပုံစံအားပြည့်စုံစွာဖြည့်သွင်းပြီးပါကကျေးရွာအုပ်စုရှိဖိနပ်ကောက်စေ့စီမံချက်တွင်နောက်ထက်တွဲအဖြစ်တွဲထားရမည်။ CF မှ အချက်အလက်များကို MIS သို့ ထည့်သွင်းရမည်။
 ကျေးရွာစည်းရုံးရေးမှူး/ဝန်ထမ်းအမည် ဒေါ်ခင်ခင်စို (C.F) ၊ ဦးခိုင်မင်းအောင် (T.F)
 စက်ဝန်းအားအမှတ်ဖြစ်ပေးပါ (V)၊ စက်ဝန်း (၂)၊ စက်ဝန်း (၃)၊ စက်ဝန်း (၄)
 နံပါတ် ၂၈.၃.၂၀၁၆
 ပြည်နယ်/တိုင်း စစ်ကိုင်း၊ ညွှန်မှတ် မန္တလေး၊ ကျေးရွာအုပ်စု မိုးသား။

ကျေးရွာအမည်	ဆောင်ရွက်မည့် လုပ်ငန်းများ	အတိုင်းအတာ	ခန့်မှန်း တိုက်ရိုက်အကျိုး ခံစားခွင့်ရှိသူများ	အဆိုပြုတင်ပြသူ	ခန့်မှန်းကျန်ကျငွေရိတ်			စုစုပေါင်း
					စီမံကိန်းမှ ထည့်ဝင်မှု	ကျေးရွာမှ ထည့်ဝင်မှု	အခြားထည့်ဝင်မှု (ဖော်ပြပါ) ထည့်ဝင်ငွေ ၊ အမည်/အဖွဲ့	
ဖေလှိုင်	ခြောက်ကျွတ်တာ၊ အုတ်ချွန်မြို့၊ ဓာသိခင်မေးမြင်	၁၀ x ၁၀ x ၅'	၃၅၄	ဗဟုဂုဏ် <input type="checkbox"/> မ <input type="checkbox"/> ကျား + မ	၂၁၅၀၀၀			၂၁၅၀၀၀
				<input type="checkbox"/> ကျား <input type="checkbox"/> မ <input type="checkbox"/> ကျား + မ				
				<input type="checkbox"/> ကျား <input type="checkbox"/> မ <input type="checkbox"/> ကျား + မ				
				<input type="checkbox"/> ကျား <input type="checkbox"/> မ <input type="checkbox"/> ကျား + မ				

ရာထူး ကျေးရွာအုပ်စု စီ/ထောက်စက်မတ် ဥက္ကဋ္ဌ အမည် ဦးသာထွန်း လက်မှတ် ၂၈ ရက်စွဲ ၂၈.၃.၂၀၁၆
ဒေါ်ခင်စို ခင်စို



လူထုဝတ်ပြုစီမံကိန်း၊ စီမံကိန်းလက်စွဲ

အပိုင်း-၃ ၂၉.၂၀၁၅

ပုံစံ ၈-၄ ကျေးရွာအုပ်စုစီမံကိန်းလုပ်ငန်းခွဲစွဲချယ်ခြင်းပုံစံ

လမ်းညွှန်ချက် ၊ ကျေးရွာအုပ်စုစီမံချက်ရေးဆွဲသည့်အစည်းအဝေးတွင် ဤပုံစံအားလူထုစည်းရုံးရေးမှူး / လက်ထောက်နည်းပညာမှူးတို့၏ အတုအညီဖြင့်ပြည့်စုံစွာ ဖြည့်သွင်းရမည်။ ဤပုံစံအားဖြည့်စုံရာတွင် မြို့ပေါ်ကကျေးရွာအုပ်စုမှ မြို့တိုင်းတက်ရောက်စေရန်အတွက် အခြေခံချက်တွင် အခြေခံချက်ကို MIS သို့ ထည့်သွင်းရမည်။ ကျေးရွာစည်သူရေးမှူး/ဝန်ထမ်းအမည် **ဒေါ်ခိုင်ခင်နီ (C.F.) ၊ ဦးခိုင်မင်းအောင် (T.F)**

နေ့စွဲ ၂၀.၃.၂၀၁၆

ပြည်နယ်/တိုင်း စစ်ကွင်း: **မြို့နယ် ဝန်းကျက်** မြို့နယ် ဝန်းကျက် **ရွာသား**

ကျေးရွာအမည်	ဆောင်ရွက်မည့် လုပ်ငန်းများ	အတိုင်းအတာ	ခန့်မှန်း တိုက်ရိုက်အကျိုး ဝိစားရွှေ့ရှိသူများ	အဆိုပြုတင်ပြသူ	ခန့်မှန်းကျန်ကျစရိတ်			စုစုပေါင်း
					စီမံကိန်းမှ ထည့်ဝင်မှု	ကျေးရွာမှ ထည့်ဝင်မှု	အခြားထည့်ဝင်မှု (ဖော်ပြပါ) ထည့်ဝင်ငွေ ၊ အမည်/အဖွဲ့	
ရွာသား	မုလတန်းကျောင်း၊ ပြင်ဆင်ခြင်း၊ ၁၂၄' x ၆၆'၊ ၁၂၄' x ၁၁'	၂၉၄	၂၉၄	ကျား မ အကျား+မ	၂၅၀၅၀၀၀			၂၅၀၅၀၀၀
ပဲ့ခင်	ကျောင်းပြင်ဆင်ခြင်း - ၉၆၀ နှစ် - ၂၀၆၀	၅၅၅	၅၅၅	ကျား မ အကျား+မ	၂၅၀၅၀၀၀			၂၅၀၅၀၀၀
ကတောက်ဆာ	မုလတန်းကျောင်း ပြင်ဆင်ခြင်း (ပျဉ်ကော)	၁၃၆	၁၃၆	ကျား မ အကျား+မ	၂၅၀၀,၀၀၀			၂၅၀၀,၀၀၀
မုလတန်း / မဟောက်ဆောင်း	မုလတန်းကျောင်း ပြင်ဆင်ခြင်း၊ ၁၂၆' x ၁၁' - ၁၁' - ၀'	၄၂	၄၂	ကျား မ အကျား+မ	၃,၀၀၀,၀၀၀			၃,၀၀၀,၀၀၀
ကလယ်သုံး	အလယ်ကန် ကျောင်းပြင်ဆင်ခြင်း	၂၉၈	၂၉၈	ကျား မ အကျား+မ	၂၅၀၀,၀၀၀			၂၅၀၀,၀၀၀

ရာထူး: ကျေးရွာအုပ်စု စီမံကိန်းစီမံကိန်းမှူး **အမည် ဦးသာထွန်း** လက်မှတ် **၂၀.၃.၂၀၁၆** ရက်စွဲ **၂၀.၃.၂၀၁၆**

ဒေါ်ခင်နီ: **ခိုင်မင်းအောင်**



လူထုဗဟိုပြုစီမံကိန်းစီမံကိန်းလက်ဥ

အပိုင်း-၃ ၂၉-၉-၂၀၁၅

ပုံစံ ၈-၄ ကျေးရွာအုပ်စုစီမံကိန်းလုပ်ငန်းခွဲရွေးချယ်ခြင်းပုံစံ

လမ်းညွှန်ချက်။ ။ ကျေးရွာအုပ်စုစီမံချက်ရေးရာတွင် အစည်းအဝေးတွင် ဤပုံစံအားလူထုစဉ်းစမ်းရေးရာမှ / လက်ထောက်နည်းပညာများတို့၏ အကူအညီဖြင့်ပြင်ပုံစံ ဖြည့်သွင်းရမည်။ ဤပုံစံအားဖြည့်စွဲရာတွင် ဤပုံစံအားဖြည့်သွင်းပြီးပါက ကျေးရွာအုပ်စုရွေးချယ်ခြင်းတွင် အစည်းအဝေးအဖွဲ့ဝင်များကို MIS သို့ ထည့်သွင်းရမည်။ ကျေးရွာအုပ်စုရွေးချယ်ရေးရာတွင် အစည်းအဝေးအဖွဲ့ဝင်များသည် ဖော်ပြပါအတိုင်း (C.F) ၊ ဦး ခိုင်မင်းအောင် (T. H)

နေ့စွဲ ၂၀.၃.၂၀၁၆

စက်ဝန်းအားအမှတ်ခြိပ်ပေးပါ (V) စက်ဝန်း(၀) စက်ဝန်း(၂) စက်ဝန်း(၃) စက်ဝန်း(၄)

ပြည်နယ်/တိုင်း စက်နိုင်း: မြန်မာ ဝန်ထမ်းအဖွဲ့မှူး ဦးဝင်း

ကျေးရွာအမည်	ဆောင်ရွက်မည့် လုပ်ငန်းများ	အတိုင်းအတာ	ခန့်မှန်း တိုက်ရိုက်အကျိုး ခံစားခွင့်ရှိသူများ	အဆိုပြုထားသည့် အစည်းအဝေး	ခန့်မှန်းကုန်ကျစရိတ်			စုစုပေါင်း
					စီမံကိန်းမှ ထည့်ဝင်မှု	ကျေးရွာမှ ထည့်ဝင်မှု	အခြားထည့်ဝင်မှု (ဖော်ပြပါ) ထည့်ဝင်မှု ၊ အမည်/အဖွဲ့	
မင်လွိုင်	ရွှေကုန်သွင်း လမ်းပြုစီမံကိန်း	၅၇၀ x ၁၀ x ၁၀၀	၃၅၄	၂ ကျား <input type="checkbox"/> မ <input type="checkbox"/> ကျား+မ	၂,၅၀၀,၀၀၀			၂,၅၀၀,၀၀၀
				<input type="checkbox"/> ကျား <input type="checkbox"/> မ <input type="checkbox"/> ကျား+မ				
				<input type="checkbox"/> ကျား <input type="checkbox"/> မ <input type="checkbox"/> ကျား+မ				
				<input type="checkbox"/> ကျား <input type="checkbox"/> မ <input type="checkbox"/> ကျား+မ				
				<input type="checkbox"/> ကျား <input type="checkbox"/> မ <input type="checkbox"/> ကျား+မ				
				<input type="checkbox"/> ကျား <input type="checkbox"/> မ <input type="checkbox"/> ကျား+မ				

ကျေးရွာအုပ်စု စီမံကိန်းစီမံကိန်းအဖွဲ့ဝင်များ၏ လက်မှတ်: ဦးတင်အောင်

ရက်စွဲ ၂၀.၃.၂၀၁၅

ရွေးချယ်ရေးအဖွဲ့ဝင်များ၏ လက်မှတ်: ဦးတင်အောင်



လူထုဝဟိုပြုစီမံကိန်းစီမံကိန်းလက်ဋ္ဌ
အပိုင်း-၇ ၂၉.၉.၂၀၁၅

ပုံစံ - ၈-၁၂ - အစည်းအဝေးတက်ရောက်သူများ (FORM PC 12)

လမ်းညွှန်၊ စီမံကိန်း အစည်းအဝေးအစာရုံးတွင် အသုံးပြုရန် လူထုစည်းရုံးရေးအဖွဲ့က ကျေးဇူးတင် ကျင့်သုံးပုံစံ ၂ စီမံကိန်းစီမံကိန်းအစီရင်ခံစာပါ အစည်းအဝေးတက်ရောက်သူများအားလုံးကို ပြည့်စုံစီမံရန်

စည်းရုံးရေးအဖွဲ့အမည် မဒါ ညီငါးစင်

ရက်စွဲ ၂၀၁၅.၉.၂၉ စီမံကိန်းစီမံကိန်းအဖွဲ့အစည်း (၁) စီမံကိန်း (၂) စီမံကိန်း (၃) စီမံကိန်း (၄)

ပြည်နယ်/တိုင်းဒေသကြီး ပြည်နယ် ကျေးဇူးတင်ပေးသူ မဒါ ညီငါးစင် ကျေးဇူး

မြို့နယ် မဒါ စီမံကိန်းစီမံကိန်းအဖွဲ့အစည်း (၁) စီမံကိန်း (၂) စီမံကိန်း (၃) စီမံကိန်း (၄)

စစ်တိုင်း မဒါ စီမံကိန်းစီမံကိန်းအဖွဲ့အစည်း (၁) စီမံကိန်း (၂) စီမံကိန်း (၃) စီမံကိန်း (၄)

အစည်းအဝေးခေါင်းစဉ် ပထမပတ်စပတ်စစ်ဆေးရေး

စဉ်	အမည်	ကျား (V)	မ (V)	အိမ်ထောင်စုကိုယ်စားလှယ် (V) ^(၁)	လူမျိုး	လက်မှတ်
၁၄	ဒေါ်ဝင်းတင်		<input checked="" type="checkbox"/>	<input checked="" type="checkbox"/>	ကချင်	ဝင်းဝင်း ဝင်းဝင်း
၁၅	ဒေါ်တင်အေး		<input checked="" type="checkbox"/>	<input checked="" type="checkbox"/>	"	ဝင်း
၁၆	ဒေါ်တင်စိန်		<input checked="" type="checkbox"/>	<input checked="" type="checkbox"/>	"	ဒေါ်စိန်
၁၇	ဒေါ်ခင်စိန်		<input checked="" type="checkbox"/>	<input checked="" type="checkbox"/>	"	ဒေါ်စိန်
၁၈	ဒေါ်အောင်တင်		<input checked="" type="checkbox"/>	<input checked="" type="checkbox"/>	"	ဒေါ်အောင်
၁၉	ဒေါ်အောင်စိန်	<input checked="" type="checkbox"/>	<input checked="" type="checkbox"/>	<input checked="" type="checkbox"/>	"	ဒေါ်အောင်
၂၀	ဒေါ်စိန်အေး	<input checked="" type="checkbox"/>	<input checked="" type="checkbox"/>	<input checked="" type="checkbox"/>	"	ဒေါ်အေး
၂၁	ဒေါ်အောင်စိန်	<input checked="" type="checkbox"/>	<input checked="" type="checkbox"/>	<input checked="" type="checkbox"/>	"	ဒေါ်အောင်
၂၂	ဒေါ်အောင်စိန်	<input checked="" type="checkbox"/>	<input checked="" type="checkbox"/>	<input checked="" type="checkbox"/>	"	ဒေါ်အောင်
၂၃	ဒေါ်ဝင်းစိန်		<input checked="" type="checkbox"/>	<input checked="" type="checkbox"/>	"	ဒေါ်ဝင်းစိန်
၂၄	ဒေါ်အောင်စိန်	<input checked="" type="checkbox"/>	<input checked="" type="checkbox"/>	<input checked="" type="checkbox"/>	"	ဒေါ်အောင်စိန်
၂၅	ဒေါ်အောင်စိန်	<input checked="" type="checkbox"/>	<input checked="" type="checkbox"/>	<input checked="" type="checkbox"/>	"	ဒေါ်အောင်စိန်
၂၆	ဒေါ်အောင်စိန်	<input checked="" type="checkbox"/>	<input checked="" type="checkbox"/>	<input checked="" type="checkbox"/>	"	ဒေါ်အောင်စိန်
	စုစုပေါင်း					

(၁) အိမ်ထောင်စုကိုယ်စားလှယ်၊ အမျိုးသား/အမျိုးသမီး အိမ်ထောင်စု တစ်ခုကို ကိုယ်စားပြုသူမည်သူမဆို အမှတ်ပြုပါ။



လူထုဝဟိုပြုစီမံကိန်းစီမံကိန်းလက်စွဲ
အပိုင်း-၃ ၉.၉.၂၀၁၅

ပုံစံ - ၀-၁၂ - အစည်းအဝေးထောက်ထောက်သူများ (FORM PC 12)

လမ်းညွှန်၊ စီမံကိန်း၊ အစည်းအဝေးအားလုံးတွင် အသုံးပြုရန်၊ လူထုစည်းရုံးရေးအဖွဲ့အစည်းများမှ ကျွမ်းကျင်သူများကို အစည်းအဝေးထောက်ထောက်
သူများစာရင်းကို ပြည့်စုံစာရင်း
စည်းရုံးရေးအဖွဲ့အစည်း အိုင်ဒီအင်စတီ
ရက်စွဲ၊ ၁၉.၉.၂၀၁၆ စီမံကိန်းထောက်ထောက်အဖွဲ့ဝင်(၇) စီမံကိန်း(၂) စီမံကိန်း(၃) စီမံကိန်း(၄)
ပြည်နယ်/ တိုင်းဒေသကြီး မစ်ကိုင် ပြို့နယ် မင်းမောက် ကျေးရွာ ကစောက်ယာ

အစည်းအဝေးခေါင်းစဉ်၊ ပထမအကြိမ်အစည်းအဝေး : ၁၈.၈.၁၆

စဉ်	အမည်	ကျား (V)	မ (V)	အိမ်ထောင် စုတိုက်စား လူငယ်(V) ^(၁)	လူမျိုး	လက်မှတ်
၂၇.	အိုင်ဒီအင်		<input checked="" type="checkbox"/>	<input checked="" type="checkbox"/>	ကချင်	အိုင်ဒီအင်
၂၈.	အိုင်ဒီအင်		<input checked="" type="checkbox"/>	<input checked="" type="checkbox"/>	မ	အိုင်ဒီအင်
၂၉.	အိုင်ဒီအင်		<input checked="" type="checkbox"/>	<input checked="" type="checkbox"/>	မ	အိုင်ဒီအင်
၃၀.	အိုင်ဒီအင်		<input checked="" type="checkbox"/>	<input checked="" type="checkbox"/>	မ	အိုင်ဒီအင်
၃၁.	အိုင်ဒီအင်		<input checked="" type="checkbox"/>	<input checked="" type="checkbox"/>	မ	အိုင်ဒီအင်
၃၂.	အိုင်ဒီအင်		<input checked="" type="checkbox"/>	<input checked="" type="checkbox"/>	မ	အိုင်ဒီအင်
၃၃.	အိုင်ဒီအင်		<input checked="" type="checkbox"/>	<input checked="" type="checkbox"/>	မ	အိုင်ဒီအင်
၃၄.	အိုင်ဒီအင်		<input checked="" type="checkbox"/>	<input checked="" type="checkbox"/>	မ	အိုင်ဒီအင်
၃၅.	အိုင်ဒီအင်	<input checked="" type="checkbox"/>		<input checked="" type="checkbox"/>	မ	အိုင်ဒီအင်
၃၆.	အိုင်ဒီအင်		<input checked="" type="checkbox"/>	<input checked="" type="checkbox"/>	ကချင်	အိုင်ဒီအင်
၃၇.	အိုင်ဒီအင်		<input checked="" type="checkbox"/>	<input checked="" type="checkbox"/>	မ	အိုင်ဒီအင်
၃၈.	အိုင်ဒီအင်		<input checked="" type="checkbox"/>	<input checked="" type="checkbox"/>	မ	အိုင်ဒီအင်
၃၉.	အိုင်ဒီအင်		<input checked="" type="checkbox"/>	<input checked="" type="checkbox"/>	မ	အိုင်ဒီအင်
	စုစုပေါင်း					

(၁) အိမ်ထောင်စုတိုက်စားခြင်းမရှိပါ။ အမျိုးသား/အမျိုးသမီး အိမ်ထောင်စု တစ်ခုကို တိုက်စားပြုလုပ်သူမဆို အမှတ်ကြိုပါ။



လူထုဝဟိုဠ်စီမံကိန်းစီမံကိန်းလက်ဖွဲ့
အပိုင်း-၃ ၉-၉-၂၀၁၅

ပုံစံ - ၀-၀၂ - အစည်းအဝေးတက်ရောက်သူများ (FORM PC 12)

လည်ညွှန်း စီမံကိန်း အစည်းအဝေးအားလုံးတွင် အသုံးပြုရန် လူထုစည်းရုံးရေးအဖွဲ့က တောရွာသို့ တွင်းဆင်းစဉ် စစ်ဆေး၍ ပုံစံ ၂ စီမံကိန်းစီမံကိန်းအချိန်ဇယားပါ အစည်းအဝေးတက်ရောက်သူများစာရင်းကို ဖြည့်သွင်းရန်

စည်းရုံးရေးအဖွဲ့အမည် အိန်ဒိုင်းခင်းမီ

ရက်စွဲ ၁၉.၀၂.၂၀၁၆ စီမံကိန်းစီမံကိန်းအမှတ်ဖြစ်ပါ (✓) စက်ဝန်း(၂) စက်ဝန်း(၃) စက်ဝန်း(၄)

ပြည်နယ်/တိုင်းဒေသကြီး မန္တလေး မြို့နယ် မင်းတူး ကျေးရွာအုပ်စု မို့ဘား ကျေးရွာ ကဆောင်ရွာ

အစည်းအဝေးခေါင်းစဉ် ပဝါမာမာကြီးကန်စိုက်ပျိုးရေး

စဉ်	အမည်	ကျား (✓)	မ (✓)	အိမ်ထောင်စုကိုယ်စားလှယ် (✓) (၀)	လူမျိုး	လက်မှတ်
၄၀.	ဒေါ်ခင်အေး	✓		✓	ကရင်	၂၀၁၆.၂.၂၀
၄၁.	ဒေါ်အေးအေး	✓		✓	မ	၂၀၁၆
၄၂.	ဒေါ်အေးအေး	✓		✓	မ	အိန်ဒိုင်းမီ
၄၃.	ဒေါ်အေးအေး	✓		✓	မ	မင်းတူး
၄၄.	ဒေါ်အေးအေး	✓		✓	မ	မင်းတူး
၄၅.	ဒေါ်ခင်အေး	✓		✓	မ	မင်းတူး
၄၆.	ဒေါ်ခင်အေး	✓		✓	မ	မင်းတူး
၄၇.	ဒေါ်ခင်အေး	✓		✓	မ	မင်းတူး
၄၈.	ဒေါ်ခင်အေး	✓		✓	မ	မင်းတူး
၄၉.	ဒေါ်ခင်အေး	✓		✓	မ	မင်းတူး
၅၀.	ဒေါ်ခင်အေး	✓		✓	မ	မင်းတူး
၅၁.	ဒေါ်ခင်အေး	✓		✓	မ	မင်းတူး

(၀) အိမ်ထောင်စုစီမံကိန်းစဉ်ပါ အမျိုးသား/အမျိုးသမီး အိမ်ထောင်စု တစ်ခုကို ကိုယ်စားပြုသူမည်သူမဆို အမှတ်ဖြစ်ပါသည်။



လူထုဝတ်ပြုစီမံကိန်းစီမံကိန်းလက်မှတ်
အပိုင်း-၃ (၉.၉.၂၀၁၅)

ပုံစံ - ၀-၁၂ - အစည်းအဝေးထောက်ရောက်သူများ (FORM PC 12)

လမ်းညွှန် စီမံကိန်း အစည်းအဝေးအားလုံးတွင် အသုံးပြုရန် လူထုစည်းရုံးရေးအဖွဲ့အား ကျေးဇူးတင် ကျင့်သုံးရန် ကျင့်သုံးစဉ် စစ်ဆေးမှု ပုံစံ ၂ စီမံကိန်းစတင်ပေးအချိန်ထိအထိ အစည်းအဝေးထောက်ရောက်သူများစာရင်းကို ဖြည့်သွင်းရန်

စည်းရုံးရေးအဖွဲ့အမည် ဒေါ်ခိုင်မာ

ရက်စွဲ ၁၉.၂.၂၀၁၆

ပြည်နယ်/တိုင်းဒေသကြီး မန္တလေး

မြို့နယ် မင်းမောက်

စီမံကိန်းစတင်ပေးအမှတ်ဖြစ်ပါ(✓) စတင်ပေး(၂) စတင်ပေး(၃) စတင်ပေး(၄)

ကျေးဇူးတင်သူများ မူရား

အဖွဲ့အစည်း မူရား

အစည်းအဝေးခေါင်းစဉ် ပဝဝပဒ်ပြန်အစည်းအဝေး

စဉ်	အမည်	ကျား (✓)	မ (✓)	အိမ်ထောင်စုကိုယ်စားလှယ်(✓)(၀)	လူမျိုး	လက်မှတ်
၁၃	ဒေါ်မြင့်စုံ		✓	✓	ကချင်	မြတ်
၁၄	ဒေါ်မုတ္တမ		✓	✓	"	မူ
၁၅	ဒေါ်မေမေ		✓	✓	"	၃၀၃၅၂
၁၆	ဒေါ်တင်စို		✓	✓	"	မူ
၁၇	ဦးအောင်ချစ်	✓		✓	"	၁၃၀၆၅၆
၁၈	ဒေါ်စိန်အောင်		✓	✓	"	မိမိအောင်
၁၉	ဦးအောင်ကျော်	✓		✓	"	၀၈၆၆၈၅
၂၀	ဒေါ်မြင့်စုံ		✓	✓	"	မူ
၂၁	ဦးစိန်မောင်	✓		✓	"	၀၈၆၆၈၆
၂၂	ဦးမင်းမောင်	✓		✓	"	မူ

စုစုပေါင်း

(၀) အိမ်ထောင်စုစီမံကိန်းမရှိပါ။ အမျိုးသား/အမျိုးသမီး အိမ်ထောင်စု တစ်ခုကို ကိုယ်စားပြုသူမည်သူဆို အမှတ်ဖြစ်ပါ။



လူထုပုဂ္ဂိုလ်များ၏အကျိုးစီးပွားထိန်းသိမ်းရေး
အပိုင်း-၃ ၉.၉.၂၀၁၅

ပုံစံ - ၈-၁၂ - အစည်းအဝေးထောက်ပံ့ရေးပုံစံ (FORM PC 12)

လက်ညွှန်း စီမံကိန်း အစည်းအဝေးအားရုံးတွင် အသုံးပြုရန် လူထုပုဂ္ဂိုလ်များအား ကျေပွဲသို့ တွင်းဆင်းစဉ် စစ်ဆေးပုံစံ ၂ စီမံကိန်းစက်ဝန်းအချိန်ယေးပါ အစည်းအဝေးထောက်ပံ့ရေး
ဥပဒေအရင်းအမြစ် ပြည့်စုံမှု
စည်းရုံးရေးအဖွဲ့အစည်း ဇေဒီ ခိုင်ခံ့ရေး

ရက်စွဲ: ၉.၃.၂၀၁၆

ပြည်နယ်/ တိုင်းဒေသကြီး: စစ်ကိုင်း

မြို့နယ်: မင်းမောက်

စီမံကိန်းစက်ဝန်းအမှတ်(၁) (✓) စက်ဝန်း(၂) စက်ဝန်း(၃) စက်ဝန်း(၄)

ကျေးရွာအုပ်စု: များသား

ကျေးရွာအုပ်စု: ကအောက်ဖာ

နယ်စပ်စောင့်ရှောက်ရေး - ၆၅ နယ်စပ်
ဒီဂရီစောင့်ရှောက်ရေး: ကွယ် - ၆၄ မောက်
တက် ရောက် ကျား - ၂၉ မောက်
'၃ - ၅၇
မျိုး - ၈၆ မောက်

အစည်းအဝေးခေါင်းစဉ်: ဒုတိယအကြိမ် နာရီ: ၃.၀၀

စဉ်	အမည်	ကျား (✓)	မ (✓)	အိမ်ထောင် စုကိုယ်စား လှယ်(✓)(၁)	လူမျိုး	လက်မှတ်
၁.	ပိတောက်မောင်	✓		✓	ကချင်	သက်တင်
၂.	ပိတောက်သိန်	✓		✓	"	ပိတောက်မောင်
၃.	ပိတောက်ရွှေ	✓		✓	"	ပိတောက်မောင်
၄.	ပိတောက်မြင့်	✓		✓	"	ပိတောက်မောင်
၅.	ပိတောက်မောင်	✓		✓	"	ပိတောက်မောင်
၆.	ဒေါ်ခင်		✓	✓	"	မ
၇.	ဒေါ်သန်းစိန်		✓	✓	"	သဒ္ဓါ
၈.	ဒေါ်ထွန်း		✓	✓	"	မ
၉.	ဒေါ်ခင်အိန်		✓	✓	"	မ
၁၀.	ဒေါ်ခင်စိန်		✓	✓	"	မ
၁၁.	ဒေါ်ခင်စိန်		✓	✓	"	မ
၁၂.	ဒေါ်ခင်စိန်		✓	✓	"	မ
၁၃.	ဒေါ်ခင်စိန်		✓	✓	"	မ

(၁) အိမ်ထောင်စုစီမံကိန်းအဖွဲ့အစည်း၊ အမျိုးသား/အမျိုးသမီး အိမ်ထောင်စု တစ်စုကို ကိုယ်စားပြုသူပုဂ္ဂိုလ်တစ်ဦးအဖြစ် ဖော်ပြပါ။



လူထုပတ်ဝန်းကျင်ထိခိုက်စွန့်စားမှု
အပိုင်း-၃ ၉.၉.၂၀၁၅

ပုံစံ - ၈-၁၂ - အစည်းအဝေးတက်ရောက်သူများ (FORM PC 12)

လမ်းညွှန်၊ စီမံကိန်း၊ အစည်းအဝေးအားလုံးတွင် အသုံးပြုရန်၊ လူထုစည်းရုံးရေးမှူးအား ကျေးဇူးပြု၍ ကွင်းဆင်းစဉ် စစ်ဆေး၍ ပုံစံ ၂ စီမံကိန်းစာတမ်းအချိန်ကတည်းက အစည်းအဝေးတက်ရောက်
သူများစာရင်းကို ဖြည့်သွင်းရန်
စည်းရုံးကျေးဇူးအမည် ခေါ်ဆိုမည်။

ရက်စွဲ၊ ၉.၉.၂၀၁၆

စီမံကိန်းစာတမ်းအမှတ်ဖြစ်ပါ (✓) စက်ဝန်း(၂) စက်ဝန်း(၃) စက်ဝန်း(၄)

ပြည်နယ်/တိုင်းဒေသကြီး၊ စစ်ကိုင်း၊ မြို့နယ် ဇန့်၊ မောက် ကျေးရွာအုပ်စု မျှဝတ်၊ ကျေးရွာ ဝါးစောက်ဟာ

အစည်းအဝေးအစီအစဉ်၊ ချက်ပေးအမိန့်အရ စာရင်းစာရင်း

စဉ်	အမည်	ကျား (✓)	မ (✓)	အိမ်ထောင် စုကိုယ်စား လှယ်(✓) ^(၁)	လူမျိုး	လက်မှတ်
၂၇.	ဒေါ်စန္ဒာစိန်		✓	✓	ကချင်	အစိုး
၂၈.	ဒေါ်ဝင်းအေး		✓	✓	"	ဝင်းအေး
၂၉.	ဒေါ်ခင်အေး		✓	✓	"	အေးအေး
၃၀.	ဒေါ်ကြည်အောင်		✓	✓	"	အေးအေး
၃၁.	ဒေါ်ခင်အေး		✓	✓	"	အေးအေး
၃၂.	ဒေါ်တင်စိန်		✓	✓	"	အေးအေး
၃၃.	ဒေါ်အေးစိန်		✓	✓	"	အေးအေး
၃၄.	ဒေါ်ကြည်ကြည်စိန်		✓	✓	"	အေးအေး
၃၅.	ဒေါ်ခင်အေး		✓	✓	"	အေးအေး
၃၆.	ဒေါ်ခင်အေး		✓	✓	"	အေးအေး
၃၇.	ဒေါ်ခင်အေး	✓		✓	"	အေးအေး
၃၈.	ဒေါ်ခင်အေး	✓		✓	"	အေးအေး
၃၉.	ဒေါ်ခင်အေး		✓	✓	"	အေးအေး
	စုစုပေါင်း		✓			အေးအေး

(၁) အိမ်ထောင်စုအဖွဲ့အစည်းအရပ်၊ အမျိုးသား/အမျိုးသမီး၊ အိမ်ထောင်စု တစ်စုကို ကိုယ်စားပြုသူမည်သူမဆို အမှတ်ဖြစ်ပါ။



လူထုဝတ်ပြုစီမံကိန်းစီမံကိန်းဌာန
အပိုင်း-၃ ၉.၉.၂၀၁၅

ပုံစံ - ၀-၀၂ - အစည်းအဝေးတက်ရောက်သူများ (FORM PC 12)

လက်ညှိုး၊ စီမံကိန်း အစည်းအဝေးအားလုံးတွင် အသုံးပြုရန် လူထုစည်းရုံးရေးအဖွဲ့က ကျေးဇူးတင် တောင်းဆိုသည့် စာမျက်နှာပေါ် အစည်းအဝေးတက်ရောက်သူများအရင်းကို ဖြည့်သွင်းရန်
စည်းရုံးရေးအဖွဲ့သည် အော်ဒါ ၉၀၆၆
ရက်စွဲ၊ ၉.၃.၂၀၁၆
ပြည်နယ်/တိုင်းဒေသကြီး မကွေး မြို့နယ် မင်းသား ကျေးရွာအုပ်စု မင်းသား ကဏ္ဍက ဟ

အစည်းအဝေးအစီအစဉ်၊ ဗဟိုဌာနကြီး ၆၂၀၆၆၆၆

စဉ်	အမည်	ကျား (✓)	မ (✓)	အိမ်ထောင် စုကိန်းစား လှယ်(✓) ^(၁)	လူမျိုး	လက်မှတ်
၄၀.	အော်ဒါ ၉၀၆		✓		ကုန်း	၆၅၆
၄၁.	အော်ဒါ ၉၀၆	✓			"	အိုးစောင်း
၄၂.	အော်ဒါ ၉၀၆	✓		✓	"	အိုးစောင်း
၄၃.	အော်ဒါ ၉၀၆	✓		✓	"	အိုးစောင်း
၄၄.	အော်ဒါ ၉၀၆	✓		✓	"	အိုးစောင်း
၄၅.	အော်ဒါ ၉၀၆	✓		✓	"	အိုးစောင်း
၄၆.	အော်ဒါ ၉၀၆	✓		✓	"	အိုးစောင်း
၄၇.	အော်ဒါ ၉၀၆	✓		✓	"	အိုးစောင်း
၄၈.	အော်ဒါ ၉၀၆	✓		✓	"	အိုးစောင်း
၄၉.	အော်ဒါ ၉၀၆	✓		✓	"	အိုးစောင်း
၅၀.	အော်ဒါ ၉၀၆	✓		✓	"	အိုးစောင်း
၅၁.	အော်ဒါ ၉၀၆	✓		✓	"	အိုးစောင်း
၅၂.	အော်ဒါ ၉၀၆	✓		✓	"	အိုးစောင်း
	စုစုပေါင်း					

(၁) အိမ်ထောင်စုစီမံကိန်းဌာနမှ အမျိုးသား/အမျိုးသမီး အိမ်ထောင်စု တစ်စုကို ကိုယ်စားပြုသူမည်သူမဆို အမှတ်ပြုပါ။



လူထုဝန်ထမ်းချိမ်းညှိရေးဦးစီးဌာန
အပိုင်း-၃ ၂၉-၉-၂၀၁၅

ပုံစံ - ၈-၁၂ - အစည်းအဝေးထောက်ရောက်သူများ (FORM PC 12)

လမ်းညွှန်၊ စီမံကိန်း၊ အစည်းအဝေးအားလုံးတွင် အသုံးပြုရန်၊ လူထုဝန်ထမ်းချိမ်းညှိရေးဦးစီးဌာနသို့ တွင်းဆင်းစဉ် စစ်ဆေး၍ ပုံစံ ၂ စီမံကိန်းစက်ဝန်းအချိန်ယောဟု အစည်းအဝေးထောက်ရောက်သူများစာရင်းကို ဖြည့်သွင်းရန်

ဝဠာနံပါတ်/အစည်းအဝေးအစည်းအဝေးအမှတ်(၁) နံပါတ်(၂) နံပါတ်(၃) နံပါတ်(၄)

မှတ်စွဲ: ၉-၃-၂၀၁၆

အစည်းအဝေးအမှတ်: မြို့နယ် _____ ကျေးရွာအုပ်စု _____

အစည်းအဝေးအမှတ်: မြို့နယ် _____ ကျေးရွာအုပ်စု _____

အစည်းအဝေးအမှတ်: မြို့နယ် _____ ကျေးရွာအုပ်စု _____

အစည်းအဝေးအစည်းအဝေးအမှတ်: ၃၀၈၀၂

စဉ်	အမည်	ကျား (V)	မ (V)	အိမ်ထောင်စုကိန်းရက် (V) ^(၁)	လူမျိုး	လက်မှတ်
၃၃.	ဖော်စဉ်နီ၊ ဖြ		✓	✓	ကချင်	ဖော်စဉ်နီ
၃၄.	ဖော်စဉ်နီ၊ ဖြ	✓			"	ဖော်စဉ်နီ
၃၅.	ဖော်စဉ်နီ၊ ဖြ		✓		"	ဖော်စဉ်နီ
၃၆.	ဖော်စဉ်နီ၊ ဖြ	✓			"	ဖော်စဉ်နီ
၃၇.	ဖော်စဉ်နီ၊ ဖြ		✓		"	ဖော်စဉ်နီ
၃၈.	ဖော်စဉ်နီ၊ ဖြ	✓			"	ဖော်စဉ်နီ
၃၉.	ဖော်စဉ်နီ၊ ဖြ		✓		"	ဖော်စဉ်နီ
၄၀.	ဖော်စဉ်နီ၊ ဖြ	✓			"	ဖော်စဉ်နီ
၄၁.	ဖော်စဉ်နီ၊ ဖြ		✓		"	ဖော်စဉ်နီ
၄၂.	ဖော်စဉ်နီ၊ ဖြ	✓			"	ဖော်စဉ်နီ
၄၃.	ဖော်စဉ်နီ၊ ဖြ		✓		"	ဖော်စဉ်နီ
၄၄.	ဖော်စဉ်နီ၊ ဖြ	✓			"	ဖော်စဉ်နီ
၄၅.	ဖော်စဉ်နီ၊ ဖြ		✓		"	ဖော်စဉ်နီ

(၁) အိမ်ထောင်စုကိန်းရက်စဉ်၊ အမျိုးသား/အမျိုးသမီး အိမ်ထောင်စု တစ်စုကို ကိုယ်စားပြုသူမည်သူမဆို အမှတ်ခြစ်ပါ။



လူထုဝဟိုပြုစီမံကိန်းစီမံကိန်းလက်ဖွဲ့
အပိုင်း-၃ ၉.၉.၂၀၁၅

ပုံစံ - ၀-၁၂ - အစည်းအဝေးထောက်ရောက်သူများ (FORM PC 12)

လမ်းညွှန် စီမံကိန်း အစည်းအဝေးအားလုံးတွင် အသုံးပြုရန် လူထုစည်းရုံးရေးအဖွဲ့က ကျေးဇူးတင် ကျွမ်းကျင်စွာ တွင်းဆင်းစဉ် စစ်ဆေး၍ ပုံစံ ၂ စီမံကိန်းစီမံကိန်းအချိန်ယောင်းပေါ် အစည်းအဝေးထောက်ရောက်သူများစာရင်းကို ပြည့်စုံစွာ ရှိစေရန်

စည်းရုံးရေးအဖွဲ့အမည် မော်ဒိုင်းခင်ဦး

ရက်စွဲ: ၉.၃.၂၀၁၆ စီမံကိန်းစီမံကိန်းအစည်းအဝေး(၀) ဖြစ်ပေါ်ခြင်း(၁) စီမံကိန်း(၂) စီမံကိန်း(၃) စီမံကိန်း(၄)

ပြည်နယ်/တိုင်းဒေသကြီး မန္တလေး မြို့နယ် မင်းမာလ ကျေးရွာအုပ်စု ရွာသား ကွန်ရက် ဘာ ကစောက် ဟာ

အစည်းအဝေးစစ်ဆေးခြင်း၊ ဒုတိယအကြိမ်အစည်း၊ မာစာ:

စဉ်	အမည်	ကျား (✓)	မ (✓)	အိမ်ထောင်စုကိုယ်စားလှယ်(✓) ^(၁)	လူမျိုး	လက်မှတ်
၆၆.	ဒေါ်သောင်းစင်	✓	✓	✓	ကချင်	ဒေါ်စင်
၆၇.	ဒေါ်မောင်စော	✓	✓	✓	"	ဒေါ်စင် ဒေါ်စင်
၆၈.	ဒေါ်တင်စိ	✓	✓	✓	"	"
၆၉.	ဒေါ်မယ်ခိုင်	✓	✓	✓	"	"
၇၀.	ဒေါ်စုစုစင်	✓	✓	✓	"	"
၇၁.	ဒေါ်လှစုစု	✓	✓	✓	"	ဒေါ်စုစု
၇၂.	ဒေါ်အောင်စိန်	✓	✓	✓	"	ဒေါ်စုစု
၇၃.	ဒေါ်တင်စိ	✓	✓	✓	"	ဒေါ်စုစု
၇၄.	ဒေါ်တင်စိ	✓	✓	✓	"	ဒေါ်စုစု
၇၅.	ဒေါ်စုစု	✓	✓	✓	"	ဒေါ်စုစု
၇၆.	ဒေါ်ခင်စိ	✓	✓	✓	"	ဒေါ်စုစု
၇၇.	ဒေါ်မောင်စင်	✓	✓	✓	"	ဒေါ်စုစု
၇၈.	ဒေါ်အောင်စိန်	✓	✓	✓	"	ဒေါ်စုစု
	စုစုစုစု					

(၁) အိမ်ထောင်စုကိုယ်စားလှယ်(၁)ပါ အမျိုးသား/အမျိုးသမီး အိမ်ထောင်စု တစ်ခုကို ကိုယ်စားပြုသူအဖြစ် သတ်မှတ်ခြင်း



လူထုထုတ်ပြန်ခွင့်ရရှိရန်အတွက် အသုံးပြုရန် လူထုထုတ်ပြန်ခွင့်ရရှိရန် အသုံးပြုရန် အသုံးပြုရန် အသုံးပြုရန်
 အပိုင်း ၃ ဇူလိုင် ၂၀၁၅ ခုနှစ် ဇူလိုင် ၂၀၁၅ ခုနှစ် ဇူလိုင် ၂၀၁၅ ခုနှစ် ဇူလိုင် ၂၀၁၅ ခုနှစ်

ပုံစံ - ၈-၀၂ - အစည်းအဝေးထောက်စဉ်ထုတ်ပြန်ခြင်း (FORM PC 12)

ရက်စွဲ: ၂၀၁၅ ခုနှစ် ဇူလိုင် ၂၀၁၅ ခုနှစ်
 နေရာ: မြန်မာနိုင်ငံတော်

လက်မှတ်ရရှိရန် အစည်းအဝေးအားလုံးတွင် အသုံးပြုရန် လူထုထုတ်ပြန်ခွင့်ရရှိရန် အသုံးပြုရန် အသုံးပြုရန် အသုံးပြုရန်	
အစည်းအဝေးအတွက် အသုံးပြုရန် အသုံးပြုရန် အသုံးပြုရန် အသုံးပြုရန်	
ရက်စွဲ: ၂၀၁၅ ခုနှစ်	အစည်းအဝေးအတွက် အသုံးပြုရန် အသုံးပြုရန် အသုံးပြုရန် အသုံးပြုရန်
ပြည်နယ်/တိုင်းဒေသကြီး	ပြည်နယ်/တိုင်းဒေသကြီး

အစည်းအဝေးအစီအစဉ်: မြန်မာနိုင်ငံတော် အစည်းအဝေးအစီအစဉ်

စဉ်	အမည်	ကျား (✓)	မ (✓)	အိမ်ထောင်စုဝင် (✓)	လူမျိုး	လက်မှတ်
၁	ဦးထွန်းအောင်	✓		✓	ကချင်	ဦးထွန်းအောင်
၂	ဦးကျော်စွာ	✓		✓	ကချင်	ဦးကျော်စွာ
၃	ဦးကျော်စွာ	✓		✓	ကချင်	ဦးကျော်စွာ
၄	ဦးကျော်စွာ	✓		✓	ကချင်	ဦးကျော်စွာ
၅	ဦးကျော်စွာ	✓		✓	ကချင်	ဦးကျော်စွာ
၆	ဦးကျော်စွာ	✓		✓	ကချင်	ဦးကျော်စွာ
၇	ဦးကျော်စွာ	✓		✓	ကချင်	ဦးကျော်စွာ
၈	ဦးကျော်စွာ	✓		✓	ကချင်	ဦးကျော်စွာ
၉	ဦးကျော်စွာ	✓		✓	ကချင်	ဦးကျော်စွာ
၁၀	ဦးကျော်စွာ	✓		✓	ကချင်	ဦးကျော်စွာ
၁၁	ဦးကျော်စွာ	✓		✓	ကချင်	ဦးကျော်စွာ
၁၂	ဦးကျော်စွာ	✓		✓	ကချင်	ဦးကျော်စွာ
၁၃	ဦးကျော်စွာ	✓		✓	ကချင်	ဦးကျော်စွာ

(၁) အိမ်ထောင်စုဝင်အဖြစ်အရောက်ရှိရန်အတွက် အစည်းအဝေးအစီအစဉ် အစည်းအဝေးအစီအစဉ် အစည်းအဝေးအစီအစဉ်



လူထုတော်ပြုစီမံကိန်းစီမံကိန်းလက်ဖွဲ့
အပိုင်း-၃ ၉.၉.၂၀၁၅

ပုံစံ - ၀-၁၂ - အစည်းအဝေးတက်ရောက်သူများ (FORM PC 12)

လမ်းညွှန် စီမံကိန်း အစည်းအဝေးအကျဉ်းချုပ် အချက်အလက်များနှင့် အချက်အလက်များကို အကျဉ်းချုပ်ဖော်ပြရန်၊ လူထုတော်ပြုစီမံကိန်းအစည်းအဝေးတွင် စစ်ဆေးပုံစံ ၂ စီမံကိန်းတက်ဝင်အချိန်တစ်ယောက် အစည်းအဝေးတက်ရောက်သူများအား အစည်းအဝေးအကျဉ်းချုပ် အချက်အလက်များကို အကျဉ်းချုပ်ဖော်ပြရန်

ရက်စွဲ: ၇.၃.၂၀၁၆

စီမံကိန်းတက်ဝင်အမှတ်(၁) တက်ဝင်(၂) တက်ဝင်(၃) တက်ဝင်(၄)

ပြည်နယ်/တိုင်းဒေသကြီး စစ်ကိုင်: မြို့နယ် ခရီးစဉ်: မြို့နယ် ခရီးစဉ်: မြို့နယ်

ကျေးရွာအုပ်စု များ: ကျေးရွာ

ကဏ္ဍ: ကဏ္ဍ

အစည်းအဝေးခေါင်းစဉ်: ဥက္ကဋ္ဌအဖွဲ့အစည်းအဖွဲ့အစည်း

စဉ်	အမည်	ကျား (✓)	မ (✓)	အိမ်ထောင်စုကိန်းရက်စွဲ (✓)	လူမျိုး	လက်မှတ်
၁၄	ဒေါ်စင်စင်		✓	✓	ကချင်	စ
၁၅	ဒေါ်စင်စင်		✓	✓	မ	ဒေါ်စင်
၁၆	ဒေါ်စင်စင်	✓		✓	မ	ဒေါ်စင်
၁၇	ဒေါ်စင်စင်	✓		✓	မ	ဒေါ်စင်
၁၈	ဒေါ်စင်စင်		✓	✓	မ	ဒေါ်စင်
၁၉	ဒေါ်စင်စင်		✓	✓	မ	ဒေါ်စင်
၂၀	ဒေါ်စင်စင်		✓	✓	မ	ဒေါ်စင်
၂၁	ဒေါ်စင်စင်		✓	✓	မ	ဒေါ်စင်
၂၂	ဒေါ်စင်စင်	✓		✓	မ	ဒေါ်စင်
၂၃	ဒေါ်စင်စင်		✓	✓	မ	ဒေါ်စင်
၂၄	ဒေါ်စင်စင်		✓	✓	မ	ဒေါ်စင်
၂၅	ဒေါ်စင်စင်	✓		✓	မ	ဒေါ်စင်
၂၆	ဒေါ်စင်စင်	✓		✓	မ	ဒေါ်စင်

(၁) အိမ်ထောင်စုကိန်းရက်စွဲမရှိပါ။ အမျိုးသား/အမျိုးသမီး အိမ်ထောင်စု တစ်ခုကို ကိုယ်စားပြုလုပ်သူတို့ အမှတ်စဉ်ပါ။



လူထုဝဟိုပြုစီမံကိန်းစီမံကိန်းလက်စွဲ
အပိုင်း-၃ ၉.၉.၂၀၁၅

ပုံစံ - ၀-၁၂ - အစည်းအဝေးတက်ရောက်သူများ (FORM PC 12)

လက်ညွှန်း စီမံကိန်း အစည်းအဝေးအားလုံးတွင် အသုံးပြုရန် လူထုစည်းရုံးရေးအဖွဲ့က ကျေပွဲသို့ ကွင်းဆင်းစဉ် စစ်ဆေး၍ ပုံစံ ၂ စီမံကိန်းတက်ဝန်းအချိန်ယောယေါ အစည်းအဝေးတက်ရောက်သူများစာရင်းကို ဖြည့်သွင်းရန်

စည်းရုံးရေးအဖွဲ့အမည် ဇော် ခိုင် ခင် စီ

ရက်စွဲ ၇.၃.၂၀၁၆ စီမံကိန်းတက်ဝန်းအမှတ်ဖြစ်ပါ (✓) တက်ဝန်း (၂) တက်ဝန်း (၃) တက်ဝန်း (၄)

ပြည်နယ်/ တိုင်းဒေသကြီး မစ်ကိုင်း ပြို့နယ် မန်.ပေးက ကျေးရွာအုပ်စု မူးသာ ကျေးရွာ ကအောက်ယာ

အစည်းအဝေးခေါ်ဆိုမှု နှစ်ပတ်ပတ်စာ နေ့စဉ် နေ့စဉ်

စဉ်	အမည်	ကျား (✓)	မ (✓)	အိမ်ထောင်စုကိန်းရက်စွဲ (✓)	လူမျိုး	လက်မှတ်
၂၇	ဇော်ကဆန်း	✓	✓	✓	ဗမာ	ဗမာ
၂၈	ဒေါ်ခင်စု	✓	✓	✓	မ	မ
၂၉	ဇော်ထွန်းစော	✓	✓	✓	မ	မ
၃၀	ဇော်စွမ်းဖြူစွမ်း	✓	✓	✓	မ	မ
၃၁	ဇော်ဝင်းစော	✓	✓	✓	မ	မ
၃၂	ဇော်မြစွာ	✓	✓	✓	မ	မ
၃၃	ဦးဝင်းမောင်	✓	✓	✓	မ	မ
၃၄	ဇော်သိန်းစွာ	✓	✓	✓	မ	မ
၃၅	ဇော်စွမ်းစွာ	✓	✓	✓	မ	မ
၃၆	ဇော်စွမ်းစွာ	✓	✓	✓	မ	မ
၃၇	ဇော်စွမ်းစွာ	✓	✓	✓	မ	မ
၃၈	ဇော်စွမ်းစွာ	✓	✓	✓	မ	မ
၃၉	ဇော်စွမ်းစွာ	✓	✓	✓	မ	မ

(၁) အိမ်ထောင်စုကိန်းရက်စွဲကို ဖြည့်သွင်းရန် အချိန်အခါ/အချိန်အခါ အိမ်ထောင်စု တစ်စုကို ကိုယ်စားပြုသူမည်သူမဆို အမှတ်ဖြစ်ပါ။



လူထုဝဟိုပြုစီမံကိန်းစီမံကိန်းလက်ဖွဲ့
အပိုင်း-၃ ၂၉.၉.၂၀၁၅

ပုံစံ - ၈-၁၂ - အစည်းအဝေးထက်ရောက်သူများ (FORM PC 12)

လမ်းညွှန်၊ စီမံကိန်း၊ အစည်းအဝေးအားလုံးတွင် အသုံးပြုရန်၊ လူထုစည်းရုံးရေးအဖွဲ့အစည်းများကို တွင်းဆင်းစဉ် စစ်ဆေး၍ ပုံစံ ၂ စီမံကိန်းထက်ဝန်းအချိန်ပေးပါ။ အစည်းအဝေးထက်ရောက်
သူများစာရင်းကို မြည့်သွင်းရန်

စည်းရုံးရေးအဖွဲ့အမည် ဖော်ဒိုင်ခေမီ၊ စီမံကိန်းထက်ဝန်းအမှတ်ဖြစ်ပါ(✓) စက်ဝန်း(၂) စက်ဝန်း(၃) စက်ဝန်း(၄)

ရက်စွဲ ၇.၃.၂၀၁၆ ဖြည့်နယ်/ တိုင်းဒေသကြီး ဗစ်ကိုင်၊ မြို့နယ် ဗန်းဇာတက်၊ ကျေးရွာအုပ်စု မူ့သာ၊ ကဗိဇာတက် ဟု

အစည်းအဝေးခေါင်းစဉ်: စွယ်စုံအဖွဲ့အစည်းအစည်းအဝေး

စဉ်	အမည်	ကျား (✓)	မ (✓)	အိမ်ထောင် စုကိုယ်စား လှယ်(✓/မ)	လူမျိုး	လက်မှတ်
၄၀	ဖော်ဒိုင်ခေမီ	✓	✓	✓	ကရင်	သိန်းဇော်
၄၁	ဖော်ဒိုင်ခေမီ	✓	✓	✓	"	ဖော်ဒိုင်ခေမီ
၄၂	ဖော်ဒိုင်ခေမီ	✓	✓	✓	"	ဖော်ဒိုင်ခေမီ
၄၃	ဖော်ဒိုင်ခေမီ	✓	✓	✓	"	ဖော်ဒိုင်ခေမီ
၄၄	ဖော်ဒိုင်ခေမီ	✓	✓	✓	"	ဖော်ဒိုင်ခေမီ
၄၅	ဖော်ဒိုင်ခေမီ	✓	✓	✓	"	ဖော်ဒိုင်ခေမီ
၄၆	ဖော်ဒိုင်ခေမီ	✓	✓	✓	"	ဖော်ဒိုင်ခေမီ
၄၇	ဖော်ဒိုင်ခေမီ	✓	✓	✓	"	ဖော်ဒိုင်ခေမီ
၄၈	ဖော်ဒိုင်ခေမီ	✓	✓	✓	"	ဖော်ဒိုင်ခေမီ
၄၉	ဖော်ဒိုင်ခေမီ	✓	✓	✓	"	ဖော်ဒိုင်ခေမီ
၅၀	ဖော်ဒိုင်ခေမီ	✓	✓	✓	"	ဖော်ဒိုင်ခေမီ
၅၁	ဖော်ဒိုင်ခေမီ	✓	✓	✓	"	ဖော်ဒိုင်ခေမီ
၅၂	ဖော်ဒိုင်ခေမီ	✓	✓	✓	"	ဖော်ဒိုင်ခေမီ
	စုစုပေါင်း					

(၀) အိမ်ထောင်စုံစီးခြင်းမရှိပါ။ အမျိုးသား/အမျိုးသမီး အိမ်ထောင်စုံ ထပ်စုကို ကိုယ်စားပြုသူမည်သူမဆို အမှတ်ဖြစ်ပါ။



လူထုဝဟိုပြီစီမံကိန်းစီမံကိန်းလက်စွဲ
အပိုင်း-၃ ၉-၉-၂၀၁၅

ပုံစံ - ၈-၀၂ - အစည်းအဝေးထက်ရောက်သူများ (FORM PC 12)

လမ်းညွှန် စီမံကိန်း အစည်းအဝေးအားရုံးတွင် အသုံးပြုရန် လူထုစည်းရုံးရေးအဖွဲ့က ကျေးဇူးတင် ကျင့်သုံးသည့် ကွင်းဆင်းစဉ် စစ်ဆေးဖို့ ပုံစံ ၂ စီမံကိန်းစီမံကိန်းအချိန်ဇယားပါ အစည်းအဝေးထက်ရောက်သူများစာရင်းကို ပြည့်စုံစွာဖြည့်သွင်းရန်

စည်းရုံးရေးအဖွဲ့အမည် ဇော်ဒိုင်ခင်စွဲ

ရက်စွဲ ၇.၃.၂၀၁၆ စီမံကိန်းစီမံကိန်းအဖွဲ့အမည် မိုးသား ကျေးဇူးတင်သူ ကစောက်ဟ

ပြည်နယ်/တိုင်းဒေသကြီး မစ်ကိုင် မြို့နယ် မိုးသား ကျေးရွာအုပ်စု မိုးသား ကျေးရွာ

အစည်းအဝေးခေါင်းစဉ်: ဗိုလ် ဟန်ဖြူ၏ မာစတေးအစည်းအဝေး

စဉ်	အမည်	ကျား (V)	မ (V)	အိမ်ထောင် စုကိုယ်စားလှယ် (V) ^(၁)	လူမျိုး	လက်မှတ်
၆၆	ဒေါ်သက်စောင်	✓		✓	ကျား	သက်စောင်
၆၇	ဒေါ်မိုးဝင်း	✓		✓	မ	မိုးဝင်း
၆၈	ဒေါ်စိုးစိန်	✓		✓	မ	စိုးစိန်
၆၉	ဒေါ်ခင်စိန်	✓		✓	မ	ခင်စိန်
၇၀	ဇော်ဖြူစိန်	✓		✓	မ	ဇော်ဖြူစိန်
၇၁	ဇော်စိန်စင်	✓		✓	မ	ဇော်စိန်စင်
၇၂	ဒေါ်စောစန္ဒာ	✓		✓	မ	စောစန္ဒာ
၇၃	ဇော်စင်စင်စိန်	✓		✓	မ	စင်စင်စိန်
၇၄	ဇော်ကျော်စိန်	✓		✓	မ	ကျော်စိန်
၇၅	ဇော်စိန်စိန်	✓		✓	မ	စိန်စိန်
၇၆	ဒေါ်စောစိန်စိန်	✓		✓	မ	စောစိန်စိန်
၇၇	ဒေါ်ခင်စိန်စိန်	✓		✓	မ	ခင်စိန်စိန်
၇၈	ဇော်စိန်စိန်	✓		✓	မ	စိန်စိန်

(၁) အိမ်ထောင်စုစီမံကိန်းစီမံကိန်းလုပ်ငန်း အမျိုးသား/အမျိုးသမီး အိမ်ထောင်စု တစ်စုကို ကိုယ်စားပြုသူမည်သူမဆို အမှတ်ပြုနိုင်ပါ။

ကဏ္ဍအလိုက် ဦးစားပေး ဖွံ့ဖြိုးရေးလုပ်ငန်းစဉ်များ
 မူရင်းအား ကျေးဇူးပြု၍ အထောက်အကူပြုကော်မတီတွင် ထားရှိရပါမည်။ အခြားဌာနများနှင့် ညှိနှိုင်းရန်အတွက် ပိတ္တူစာ

	အဆင့်	လုပ်ငန်း	အဆိုပြုသူ	လ/နှစ်	လုပ်ဆောင်မည့်သူ	ပြင်ပမှ ထောက်ပံ့ စေသည့်
အခြေခံအဆောက်အအုံ	၁	တံတားကျောင်း၊ ဝဘူး၊ ယင်းကျောက်ခင်း၊ ရန်	ဇီကျား ဇာ ဝ	ကျေးဇူးဗဟို	ယူဆောင်ပြီးပြန်ပါကိုင်
	၂	တံတား၊ သံကူ ကွန်ကရစ်မြေ ယူဆောင်ရန်	ဇီကျား ဇာ ဝ		"
	၃	ဘူးချင်း၊ ဆက်ယင်းကျောက်ခင်း၊ ယင်းရန်	ဇီကျား ဇာ ဝ		ကျေးဇူးဗဟို၊ ဦးဌာန
	၄		□ ကျား □ ဝ		
	၅		□ ကျား □ ဝ		
အထက်ပိုင်းအဆောက်အအုံ၊ စိုက်ပျိုးရေး	၁	စိုက်ပျိုးရေး၊ ၃ ညင်း၊ ယဉာ	ဇီကျား ဇာ ဝ		စိုက်ပျိုးရေး၊ ဦးဌာန
	၂	စိုက်ပျိုးရေး၊ ခြံ၊ တံ၊ ပို့၊ သစ်၊ အေး	ဇီကျား ဇာ ဝ		"
	၃	မျိုး၊ ကောင်း၊ မျိုး၊ သန့်	ဇီကျား ဇာ ဝ		"
	၄		□ ကျား □ ဝ		
	၅		□ ကျား □ ဝ		
ကျွန်းပေါ်အဆောက်အအုံ	၁	ကျွန်းပေါ်အဆောက်အအုံ၊ လေး၊ ခုန့်	ဇီကျား ဇာ ဝ		ကျွန်းပေါ်အဆောက်အအုံ၊ ဦးဌာန
	၂	ကျွန်းပေါ်အဆောက်အအုံ၊ ဆရာ၊ ဆရာမ	□ ကျား ဇာ ဝ		"
	၃	အေး၊ ဝါး၊ ရေ၊ ရန်	□ ကျား ဇာ ဝ		"
	၄		□ ကျား □ ဝ		
	၅		□ ကျား □ ဝ		
ပညာရေး	၁	ပညာရေး၊ ပြင်ပရန်	□ ကျား ဇာ ဝ ၇၇		ယူဆောင်ပြီးပြန်ပါကိုင်
	၂	ပညာရေး၊ ကျောင်း၊ အဆုံး၊ ကန်၊ လေး၊ ရန်	□ ကျား ဇာ ဝ ၇၆		"
	၃	ကျောင်း၊ သုံး၊ ပရို၊ ကော့	ဇီကျား ဇာ ဝ		ပညာရေး၊ ဌာန
	၄		□ ကျား □ ဝ		
	၅		□ ကျား □ ဝ		
အခြား	၁	ကျွန်းပေါ်၊ ပြင်ပရန်	□ ကျား ဇာ ဝ ၇၈		ယူဆောင်ပြီးပြန်ပါကိုင်
	၂	ကျွန်းပေါ်၊ အထက်	□ ကျား ဇာ ဝ		"
	၃	ကျွန်းပေါ်၊ ရေ၊ ရန်	ဇီကျား ဇာ ဝ		ကျွန်းပေါ်အဆောက်အအုံ၊ ဦးဌာန
	၄		□ ကျား □ ဝ		
	၅		□ ကျား □ ဝ		



စစ်ကိုင်းတိုင်းဒေသကြီး၊ ဗန်းမောက်မြို့နယ်

(က) - ၂။ ကျေးရွာအစည်းအဝေးမှတ်တမ်း

ကျေးရွာ ။ ။ ကစာကဟ

ကျေးရွာအုပ်စု။ ။ မျှသာ

အစည်းအဝေးပြုလုပ်သည့်နေရာ။ ။ စာသင်ကျောင်း၊ ကလောင်

နေ့စွဲ ။ ။ ၁၉.၂.၂၀၁၆

အကြောင်းအရာ။ ။ ပထမနှစ် စီမံကိန်း

မိတ်ဆက်အစည်းအဝေးပထမအကြိမ်အစည်းအဝေးပြုလုပ်ခြင်း။

ဆွေးနွေးချက်များ

အစည်းအဝေးတက်ရောက်သူဦးရေ-ကျား(၂၇)ဦး နှင့်မ (၃၅)ဦး=(၆၂)ဦး

ဆွေးနွေးချက်များ

ဆွေးနွေးချက်(၁)

မိတ်ဆက်အစည်းအဝေးတွင်ကျေးရွာဥက္ကဋ္ဌမှကျေးရွာလူထုနှင့်လူထုဗဟိုပြုစီမံကိန်းမှဝန်ထမ်းများကိုမိတ်ဆက်အဖွင့်အမှာစကားပြောကြားခြင်း။ ထို့နောက်ဝန်ထမ်းမှ အဖွဲ့အစည်းအမည်၊ အလှူရှင်အမည်၊ အကောင်အထည် ဖော်ဆောင်ရွက်သည့်ဌာနနှင့် စီမံကိန်းဖွဲ့စည်းပုံများနှင့် ကျား၊မရေးရာကဏ္ဍများအကြောင်း မိတ်ဆက် ရှင်းလင်းပြောကြားပြီး ကျေးရွာစေတနာ့ဝန်ထမ်းရွေးချယ်ခြင်း(က+မ)တွင် လူထု၏ အတည်ပြုချက်နှင့် မဟုတ်ဘဲ လျှို့ဝှက်ချက်မဲပေးစနစ်ဖြင့် ရွေးချယ်ခြင်း၊ လူထုပူးပေါင်းပါဝင်သော လူမှုဆန်းစစ်ခြင်းများ ပြုလုပ်သွားမည်ဖြစ်ကြောင်း ဆွေးနွေးပြောကြားခဲ့ပါသည်။

ဆွေးနွေးချက်(၂)

မိတ်ဆက်ဆွေးနွေးမှုအပြီးတွင် ကျေးရွာစေတနာ့ဝန်ထမ်း လိုက်နာရမည့် စည်းကမ်းချက်များကိုရှင်းလင်း ပြောကြား၍ ကျေးရွာလူထု ကိုယ်တိုင်လျှို့ဝှက်ချက်မဲပေးစနစ်ဖြင့် စေတနာ့ဝန်ထမ်း(က-၁)(မ-၁)ကို ရွေးချယ် ရန်ဆွေးနွေးခဲ့ပါသည်။

ဆုံးဖြတ်ချက်(၁)

ကျေးရွာလူထုမှ စီမံကိန်း၏ဖွဲ့စည်းပုံ လုပ်ဆောင်ရမည့်အချက်များနှင့် လိုက်နာကျင့်သုံးရမည့်နည်းလမ်း များကိုလိုက်နာဆောင်ရွက်ရန်၊စေတနာ့ဝန်ထမ်းရွေးချယ်ခြင်းကိစ္စနှင့်ပတ်သက်၍တက်ရောက်လာသော ကျေးရွာလူထုမှ အမှန်တကယ် လုပ်ကိုင်နိုင်သူ၊ကျေးရွာဖွံ့ဖြိုးရေးအတွက် စိတ်ပါဝင်စားမှုရှိသူ၊ပြောတက်ဆိုတက်ရှိသူများ ကို ရွေးချယ်ရန် ပြောကြားပြီး စေတနာ့ဝန်ထမ်း(က-၁)(မ-၁) ကို တက်ရောက်လာသော ကျေးရွာလူထုမှ လျှို့ဝှက်မဲစနစ် ဖြင့် ရွေးချယ်ရန်ချယ်ရန် ဆုံးဖြတ်ခဲ့သည်။ထို့နောက် လူမှုဆန်းစစ်ခြင်း(PRA)အကြောင်းတွင် ပါဝင်သောထူးခြားဖြစ်စဉ် များ၊ အမျိုးသမီးဆိုင်ရာ သုံးသပ်ချက်များ၊ အသက်မွေးဝမ်းကျောင်းဆိုင်ရာများကို ဆက်လက်ဆွေးနွေးရန် ဆုံးဖြတ်ခဲ့ကြပါသည်။

သဘောတူညီမှုများ

(၁)ကျေးရွာသူ/သားအားလုံး စီမံကိန်းမှ ရရှိလာသော ရံပုံငွေကို ကျေးရွာတွင် အကျိုးရှိစွာ သုံးစွဲရန် သဘောတူညီခဲ့ပါသည်။

(၂)ကျေးရွာစေတနာ့ဝန်ထမ်း(၂)ဦးအား လျှို့ဝှက်မဲပေးစနစ်ဖြင့်ရွေးချယ်ရန်သဘောတူညီခဲ့ကြပါသည်။

(၃)ရွေးချယ်ခံရသောစေတနာ့ဝန်ထမ်း(၂)ဦးမှာလည်းအမှန်တကယ်လုပ်ဆောင်နိုင်ကြောင်းသဘောတူညီခဲ့ပါသည်။

(၄)ထို့နောက် တက်ရောက်လာသော ကျေးရွာလူထုမှ လူမှုဆန်းစစ်ခြင်း(PRA)အဆင့်များ ဆက်လက်ပြုလုပ်ဆွေးနွေး ရန်သဘောတူညီခဲ့ကြပါသည်။

အစည်းအဝေးမှတ်တမ်း



စစ်ကိုင်းတိုင်းဒေသကြီး၊ ဝန်းမောက်မြို့နယ်

(ခ) ဒုတိယအကြိမ်ကျေးရွာအစည်းအဝေးမှတ်တမ်း

ကျေးရွာ ။ ။ ဓာတုဗေဒ

ကျေးရွာအုပ်စု။ ။ မြေသား

အစည်းအဝေးပြုလုပ်သည့်နေရာ။ ။ စာသင်ကျောင်း၊ အာဟာရ

နေ့စွဲ ။ ၇-၃-၂၀၁၆

အကြောင်းအရာ။ ။ ပထမနှစ်စီမံကိန်း ဒုတိယအကြိမ်အစည်းအဝေး ဦးစားပေးလုပ်ငန်းရွေးချယ်ခြင်းနှင့် ကျေးရွာစီမံကိန်းအထောက်အကူပြုကော်မတီရွေးချယ်ခြင်း။

အစည်းအဝေးတက်ရောက်သူများ။ ။ ကျေးရွာသား(၂၈)၊ ကျေးရွာသူ(၅၄)၊ စေတနာ့ဝန်ထမ်းအမျိုး သား(၁)ဦး၊ အမျိုးသမီး(၁)ဦး

ဒုတိယအကြိမ်အစည်းအဝေးအတွက် တက်ရောက်လာသော ကျေးရွာလူထုအား အမျိုးသား/အမျိုးသမီးများအား သီးခြားခွဲ၍ လူမှုဆန်းစစ်ခြင်း(PRA)အဆင့်များ ဆက်လက်ပြုလုပ်ဆွေးနွေးခဲ့ကြပါသည်။ ၎င်းနောက် အခက်အခဲများကို ဖော်ထုတ်ခဲ့ကြသည်။ ဖော်ထုတ်ထားသော ပြဿနာ များကို အမျိုးသား/သမီးပေါင်းပြီး တူညီသော လုပ်ငန်းထွက်ပေါ်လာသည်။ ထို့နောက် အမျိုးသား/ သမီးများ၏ နောက်(၅)နှစ် မျှော်မှန်းချက်များကို ဆက်လက်ဖော်ထုတ်ခဲ့ကြသည်။ ထွက်ပေါ်လာသော လုပ်ငန်းများကို လူထုဗဟိုပြုစီမံကိန်း၏ အကျိုးဝင်သောလုပ်ငန်းများနှင့် အကျိုးမဝင်သောလုပ်ငန်း များကိုချပြခဲ့ပြီး ကျေးရွာဖွံ့ဖြိုးလုပ်ငန်းများကိုအဆင့်သတ်မှတ်၍ ရွေးချယ်ခဲ့ကြသည်။ အမျိုးသား အတွက်

အမျိုးသမီးအတွက် ဟူ၍ ပြဿနာများကို အခြေခံပြီး ပြဿနာသစ်ပင်များကို ရေးဆွဲပြီး ပြဿနာများကို မည်သို့ဖြေရှင်းရမည်ကို ဖော်ထုတ်ခဲ့ကြသည်။ထွက်ပေါ်လာသော လုပ်ငန်းများကို အကောင်အထည်ဖော်ရန် ကျေးရွာအတွက် စီမံကိန်းအထောက်အကူပြု ကော်မတီ လိုအပ်ကြောင်း ရှင်းပြခဲ့သည်။ဒုတိယအကြိမ်အစည်းအဝေးတွင် တက်ရောက်လာသော ကျေးရွာလူထုအား ကော်မတီ ဝင်များ၏ တာဝန်နှင့်ဝတ္တရားများအကြောင်း ပြောကြားပြီး စီ/ထောက် ဥက္ကဋ္ဌ ကျား(၁)ဦး၊ မ

(၁)ဦး၊ဘဏ္ဍရေးစာရေး ကျား(၁)ဦး၊ဝယ်ယူရေးဆပ်ကော်မတီ ကျား(၂)၊ မ(၁)ဦး၊ စောင့်ကြည့် ကြီးကြပ်ရေး ဆပ်ကော်မတီ ကျား(၂)၊ မ(၁)ဦး၊လုပ်ငန်းလည်ပတ်ရေး နှင့် ပြုပြင်ထိန်းသိမ်းရေးဆပ်ကော်မတီ ကျား(၂) ၊မ(၁)ဦး၊ ဝေဖန်အကြံပြုတိုင်ကြားရေးဆပ်ကော်မတီ ကျား(၁)ဦး၊ မ(၁)ဦး ရပ်ရွာလူထု အားလုံးကိုယ်တိုင် လျှို့ဝှက်မဲပေးစနစ်ဖြင့် ရွေးချယ် ဆုံးဖြတ်ခဲ့ကြသည်။

ဆုံးဖြတ်ချက်များ

ကျေးရွာလူထုမှ လူထုဗဟိုပြု စီမံကိန်းတွင် ချမှတ်ထားသော ဆောင်ရန် ရှောင်ရန်များကို လိုက်နာကျင့်သုံးမည်ဖြစ်ကြောင်းကော်မတီဝင်များမှကျေးရွာအတွက်အမှန်တကယ်လုပ်ကိုင်နိုင် ကြောင်း သဘောတူကြပါသည်။

ထို့နောက် လူထုဗဟိုပြု စီမံကိန်း၏ ကျင့်ဝတ်များကိုလိုက်နာရန် ဆောင်ရန် ရှောင်ရန် သဘောတူ စာချုပ်ကို လက်မှတ်ရေးထိုးကြသည်။



ဝတ္တရား VDP အရည်အသွေးထိန်းချုပ်မှု
ထိန်းချုပ်သူ

မှတ်ပုံ

ရွာ-
မြို့နယ်-

VDP မှတ်ပုံ-
တက္ကသိုလ်ကုန်

(၁) VDP စာရွက်စာတမ်းဦးဆုံးပုဂ္ဂိုလ် စစ်စစ်အား (OM အစု)

- မှတ်ပုံစာ (အစု)
- မာထိကာ
- တက္ကသိုလ်အစည်းအရုံး
- PSA အစည်းအရုံးနှင့် PRA လုပ်ငန်းစဉ်
- အချိန်ကန့်သတ်ချက်အရ အစည်းအရုံးများ (အစည်းအရုံးများ)
- အချိန်ကန့်သတ်ချက်အရ အစည်းအရုံးများ (အစည်းအရုံးများ)
- အချိန်ကန့်သတ်ချက်အရ အစည်းအရုံးများ (အစည်းအရုံးများ)
- အချိန်ကန့်သတ်ချက်အရ အစည်းအရုံးများ (အစည်းအရုံးများ)

စတင်ဆောင်ရွက်ရမည့်

- တက္ကသိုလ်အစည်းအရုံး စာရွက်စာတမ်းစီစဉ်မှုနှင့် PRA လုပ်ငန်းစဉ် (ဖြစ်နိုင်လျှင်)
- မြေပုံများ ဝါရောင်း၊ စည်းစိမ်ပိုင်ဆိုင်မှုအစား VERA ဖို့
- တက္ကသိုလ်စီမံကိန်းအစုဆွဲရေးအစည်းအဝေးစီစဉ်
- တက္ကသိုလ်အစည်းအရုံး (FC 1 ပုံစံ)
- တက္ကသိုလ်အစည်းအရုံး

(၂) တက္ကသိုလ်အစည်းအရုံးနှင့် VDP စစ်စစ်အား

- VDP ထုတ်ဝေခံယူမှု (အချိန်ကန့်သတ်/အချိန်ကန့်သတ်)
- တက္ကသိုလ်အစည်းအရုံးနှင့် VDP အစည်းအရုံး မှတ်ပုံစာ
- PRA လုပ်ငန်းစဉ် အစုအဝေး
- ဝါရောင်းအစည်းအရုံး လုပ်ငန်းစဉ် မှတ်ပုံစာ (အစည်းအရုံးမှတ်ပုံစာ အစုအဝေး)
 - အစည်းအရုံး
 - စတင်
 - ဥပ
- လုပ်ငန်းစဉ် မှတ်ပုံစာစီစဉ်မှုနှင့် အချိန်ကန့်သတ်ချက်အစည်းအဝေးမှတ်ပုံစာ အစုအဝေး
 - နေ
 - မရှိ
- စီမံကိန်းအစုအဝေး (အချိန်ကန့်သတ်/အချိန်ကန့်သတ်/အစုအဝေးမှတ်ပုံစာ)
- PRAနှင့်သက်ဆိုင်သောအခြား စီမံကိန်းအစုအဝေး (အချိန်ကန့်သတ်/အချိန်ကန့်သတ်/အစုအဝေးမှတ်ပုံစာ)