

ပြည်ထောင်စုသမ္မတ မြန်မာနိုင်ငံတော်အစိုးရ
စိုက်ပျိုးရေး၊ မွေးမြူရေးနှင့် ဆည်မြောင်းဝန်ကြီးဌာန
ကျေးလက်ဒေသဖွံ့ဖြိုးတိုးတတ်ရေးဦးစီးဌာန
ဗန်းမောက်မြို့နယ်



လူထုဗဟိုပြုစီမံကိန်း
National Community Driven Development Project
(NCDDP)



ကျေးရွာဖွံ့ဖြိုးရေးအစီအစဉ်
Village Development Plan (VDP)
စက်တောကျေးရွာ၊ စက်တောကျေးရွာအုပ်စု

မာတိကာ

၁။ မြို့နယ်မြေပုံ

၂။ အုပ်စုတွင်ပါဝင်သော ကျေးရွာများ စာရင်း

၃။ ကျေးရွာအခြေခံအချက်အလက်များ

၄။ လူထုပူပေါင်းပါဝင်သော လူမှုဆန်းစစ်ခြင်းနှင့် အကဲဖြတ်ခြင်းလုပ်ငန်းစဉ် (PSA/PRA) အကျဉ်းချုပ်

၅။ ကျေးရွာဖွံ့ဖြိုးရေးအစီအစဉ်အတွက်အသုံးပြုခဲ့သော PRA tools များနှင့်တစ်ခုချင်းစီအတွက် သုံးသပ်ချက်များ

၆။ ကော်မတီဝင်များရွေးချယ်ခြင်းနှင့်ကျေးရွာဖွံ့ဖြိုးရေးအစီအစဉ်ဆောင်ရွက်မှုမှတ်တမ်း ဓါတ်ပုံများ

၇။ ကော်မတီဝင်များစာရင်း

၈။ ကျေးရွာအချက်အလက် (ပုံစံ-၁)

၉။ စီမံကိန်းစက်ဝန်းအချိန်ဇယား (ပုံစံ-၂)

၁၀။ ကျေးရွာဖွံ့ဖြိုးရေးဦးစားပေးအစီအစဉ် (ပုံစံ-၃)

၁၁။ ကျေးရွာအုပ်စုစီမံကိန်းလုပ်ငန်းခွဲရွေးချယ်ခြင်း (ပုံစံ-၄)

၁၂။ အစည်းအဝေးတက်ရောက်သူများစာရင်း (ပုံစံ-၁၂)

၁၃။ အစည်းအဝေးမှတ်တမ်းများ

၁၄။ ကဏ္ဍအလိုက်ဦးစားပေးဖွံ့ဖြိုးရေးလုပ်ငန်းစဉ်များ

၁၅။ ကျေးရွာဖွံ့ဖြိုးရေးစီမံချက်အရည်အသွေးထိန်းချုပ်မှု (Checklist For VDP)

ဝန်းမောက်မြို့နယ်မြေပုံ

ကသာခရိုင် ၊ ဝန်းမောက်မြို့နယ်အတွင်း ရှိသည့် ကျေးရွာများ
တည်နေရာပြမြေပုံ

[

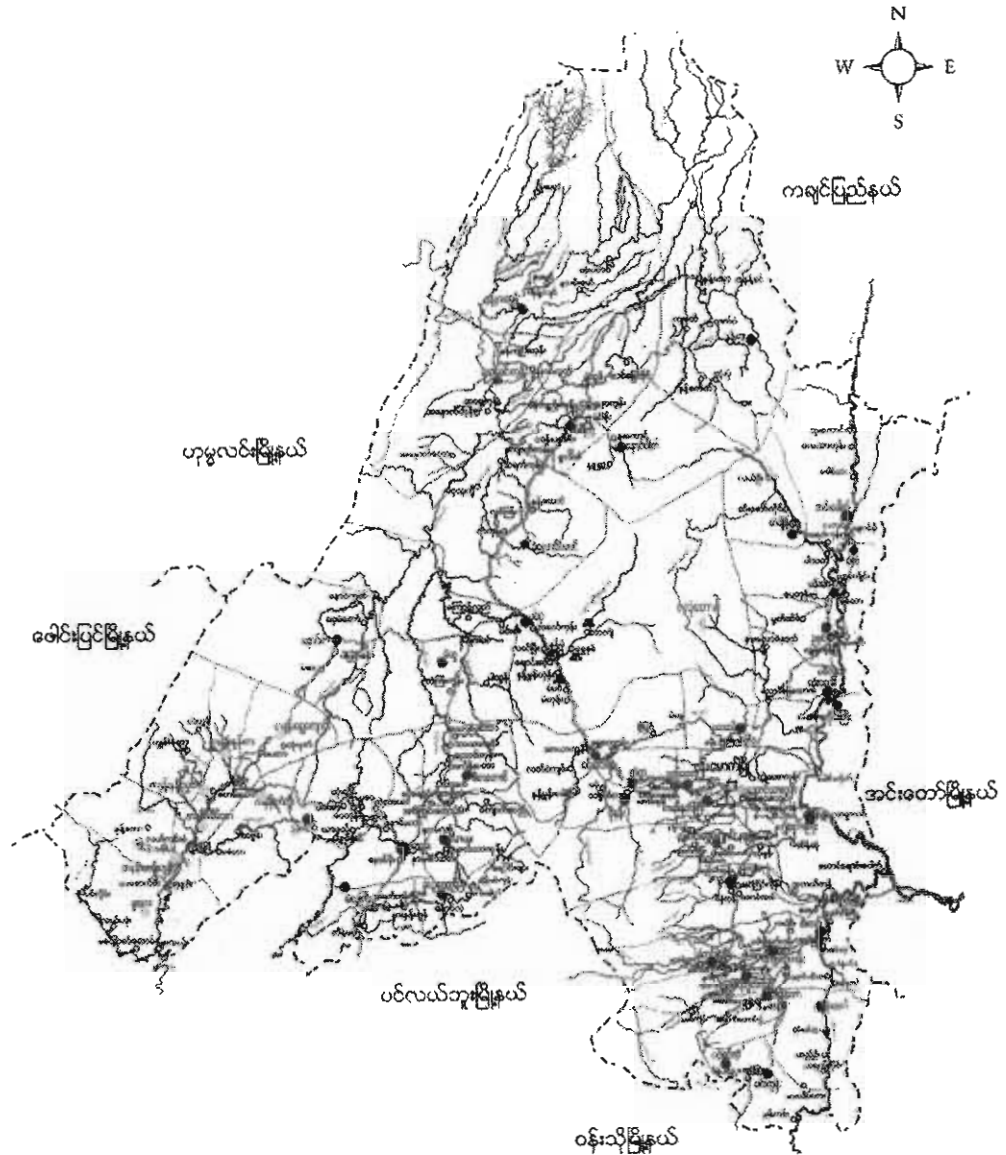

ရည်ညွှန်းချက်

မြို့နယ် နယ်နိမိတ်

ခရောင်း/မြောင်း

ကား/လှည်းလမ်း

မြို့/ကျေးရွာ



● ရှမ်းလူမျိုးအုပ်စုများ

● ရှမ်းလူမျိုး၊ ဗမာလူမျိုးရှိအုပ်စု

● ရှမ်းလူမျိုး၊ တရားလူမျိုးရှိအုပ်စု

● တရားလူမျိုးအုပ်စု

● ကနန်းလူမျိုးအုပ်စုများ

စက်တင်ဘာလ ၁၅ ရက်နေ့

စက်တင်ဘာလ

စက်တောကျေးရွာ သမိုင်းအကျဉ်း

စက်တောကျေးရွာကို ၁၈၃၁-၃၅ တွင် စတင်တည်ထောင်ခဲ့သည်။ တည် ထောင်စတွင် ကျေးငိုင်းကြီးရွာဟု ခေါ်ကြသည်။ နောင်တွင်ကြက်တောရွာ ဟုခေါ်ကြသည်။ ကြက်တောဟု ခေါ်ဆိုခြင်းမှာ "ကြက်တော တမာ သာလိ ကတို့ ပျော်ဖြူးသော ဒေသဌာန" ဟု ဆိုခဲ့ခြင်းကြောင့် ဖြစ်သည်။ "ကြက်တော" မှ ယခုအခါတွင် "စက်တော" ဟု ပေါ်ပေါက်လာခြင်းဖြစ်သည်။ ကတူးကာသာဖြင့် ပြန်ဆိုလျှင် "မြေညှိသော တော" ဟု ဆိုသည်။

မြေသိုင်းတန်ဆက်တော်ကြီးကို မင်းတုန်းမင်း လက်ထက်တွင် ဆွန့်တော် များ ကောက်ခံရရှိသော ဆွန့် များ၊ ဇွန့်များဖြင့် တည် ထားခဲ့ သည်ဟု သိရသည်။ တောင်ပေးလုံးကျောင်းတိုက်ကို ကျွန်းတိုင် လျှပ်သွင်းအုတ်ကြွပ်များ ဖြင့် တည်ဆောက်ထား သည်။

စက်တောကျေးရွာသည် မှော်၊ အောက်မြို့နယ်၏ မှော် မိုင်အကွာတွင် တည်ရှိ သည်။ စက်တောကျေးရွာ၏ အိမ်နီးချင်းများ မှာ အလပင်ရွာ၊ နားပဏာ ရွာတို့ ဖြစ်ကြသည်။ စက်တောရွာတွင် ကနူးလူမျိုး များ ဆုံး နှုတ်ပြင်ပြီး ကနူး ကာသာစ ကားကို အများဆုံး ပြောဆိုကြသည်။ အခြား လူမျိုးများ ဖြစ်သော ဂွမ်းနှင့် ဗမာလူမျိုး များလည်း နေထိုင်သည်။ အိမ်ခြေ ၂၈၄၁ အိမ်နှင့် လူဦးရေ ၁၇၄၈၁ ဝောက်ရှိ သည်။

ယပ်ပတင်္ဂါကျိုးရားကို အဓိကလုပ်ဆောင်ကြသည်။ လမ်းပန်း ဆက်သွယ်ရေး ကောင်းမွန်သည်။ စက်တောကျေးရွာရှိ ပြည်သူလူထုများသည် ချင်းလုံးညီညွတ် ဖြီး တစ်ဦးကို တစ်ဦး ကူညီပေးကြသည်။

ကျေးရွာတွင်းရှိ စုစုပေါင်းအိမ်ထောင်စု နှင့် လူဦးရေ

အိမ်ထောင်စု	ကျား	မ	စုစုပေါင်း
၂၈၄	၈၄၃	၉၀၅	၁၇၄၈

လူနည်းစုလူမျိုးစုအိမ်ထောင်စု

အမျိုးအစား	အိမ်ထောင်စု	ကျား	မ	စုစုပေါင်း
မမာ	၁	၁	၁	၂

ထိခိုက်လွယ်အုပ်စု

ထိခိုက်လွယ်အုပ်စု	အိမ်ထောင်စု	ကျား	မ	စုစုပေါင်း
သက်ကြီးရွယ်အို	၅	၁	၄	၅
အမျိုးသမီးဦးဆောင်	၉၉			
မသန်စွမ်း	၁၇	၅၆	၁၄	၁၇
မြေယာမဲ့				

ကျေးရွာရှိအခြေခံ အဆောက်အအုံများ

ပညာရေး	ခြစ်ပါ	ကျန်းမာရေး	ခြစ်ပါ	ဘာသာရေး	ခြစ်ပါ
အထက်တန်းကျောင်း	✓	ဆေးရုံ		ဘုရား/စေတီ	✓
အလယ်တန်းကျောင်း		ကျန်းမာရေးဌာန		ဘုန်းကြီးကျောင်း	✓
မူလတန်းကျောင်း		ကျန်းမာရေးဌာနခွဲ		ဟိန္ဒူဘုရားကျောင်း	
မူကြိုကျောင်း		ဆေးခန်း		ခရစ်ယန်ဘုရားကျောင်း	
အခြား		အခြား		ဗလီ	
မှတ်ချက်	ထ(ခွဲ)	မှတ်ချက်		မှတ်ချက်	

စက်

အဓိကစီးပွားရေးလုပ်ငန်းများ

စိုက်ပျိုးရေး	မွေးမြူရေး	အသေးစားစီးပွားရေး	အခြား
စပါး	ဝက်	ဆန်စက်	လက်လုပ်ကုန်စား
ပဲစနစ်/ဖျါး	ကြက်	ဆီစက်	ရွှေ့ပြောင်းလုပ်ကုန်
ဒုန္ဒ	ဥ	ချွေလှေ့စက်	
	နွား	ဆီစက်	

ကျေးရွာတွင်းအဓိက ပိုင်ဆိုင်မှုများ

ကျေးရွာပိုင်ဆိုင်မှုများ	စိုက်ပျိုးရေး	စားကျက်မြေ	သစ်တောမြေ	သဲ/ကျောက်ရရှိမှု	ရေတွင်း/ရေကန်	စက်ရေကန်
အရေအတွက်	၄၀၀-၄၄			၅	၃၅၂၂	
ကျေးရွာပိုင်ဆိုင်မှုများ	ကား	ထော်လာဂျီ	စပါးကြိတ်စက်	ချွေလှေ့စက်	ပဲခွဲစက်	ဈေးဆိုင်
အရေအတွက်			၁၅		၅	

ကျေးရွာအတွင်းအခြားပိုင်ဆိုင်မှုများ

ကျေးရွာပိုင်ဆိုင်မှုများ	ရေတင်စက်	ထွန်	ထယ်	ကျွဲ	နွား
အရေအတွက်	၉	၈၆	၈၆	၆၃	၂၇၈
ကျေးရွာပိုင်ဆိုင်မှုများ	ဝက်	ဆိုင်ကယ်	ကျွမ်းကျင်လုပ်သား	လုပ်သား	လယ်ထွန်စက်
အရေအတွက်	၁၈၃	၁၆၂			၁၂

အခြားကျေးရွာရှိအသုံးပြုနိုင်သော အရင်းအမြစ်/အချက်အလက်များ

အရင်းအမြစ်	ဆေးခန်း	အလက/အထက	ဈေး	ကျွမ်းကျင်လုပ်သား	လုပ်သား	မြေတူးစက်	လမ်းကြိတ်စက်
အရေအတွက်							

၄။ လူထုပူပေါင်းပါဝင်သော လူမှုဆန်းစစ်ခြင်းနှင့် အကဲဖြတ်ခြင်းလုပ်ငန်းစဉ်
(PSA/PRA) အကျဉ်းချုပ်

စဉ်	အကြောင်းအရာ	ရက်စွဲ	ဦးတည်အုပ်စု	တက်ရောက်သူ			အဓိက ဆွေးနွေးချက်များ
				ကျား	မ	ပေါင်း	
၁	ကျေးရွာလူမှုရေးပြနှင့် သယ်ဇာတပြမြေပုံ (social map/ Resource map)		ပြေလည်သော အုပ်စု အလယ်အလတ်အုပ်စု မပြေလည်သော အုပ်စု	၂၄	၅၉	၇၃	အိမ်များ၊ အခြေခံအဆောက်အအုံများ၊ လမ်းပန်းဆက်သွယ်ရေး၊ လယ်ယာမြေများ၊ မြစ်ချောင်းများနှင့် တောတောင်များ
၂	လူမှုစီးပွားအဆင့်သတ်မှတ်ခြင်း (Wealth Ranking)		ပြေလည်သော အုပ်စု အလယ်အလတ်အုပ်စု မပြေလည်သော အုပ်စု	၂၄	၅၉	၇၃	ကျေးရွာလူမှုစီးပွား၊ အုပ်စုများခွဲခြားသတ်မှတ်နိုင်ရေးအတွက် အခြေခံစံနှုန်းများသတ်မှတ်ခြင်း၊ ကျေးရွာသားများနှင့် အများသဘောတူသတ်မှတ်ခြင်း
၃	ရာသီခွင်ပြပြက္ခဒိန် (seasonal calendar)		ပြေလည်သော အုပ်စု အလယ်အလတ်အုပ်စု မပြေလည်သော အုပ်စု	၂၄	၅၉	၇၃	ရာသီဥတု၊ စိုက်ပျိုးသီးနှံများ၊ ဝင်ငွေ၊ ရွှေ့ပြောင်းအလုပ်အကိုင်၊ သဘာဝဘေး၊ မွေးမြူရေးလုပ်ငန်းများနှင့် ပွဲတော်များ
၄	ပင့်ကူအိမ်ကွန်ယက် (Spider Web)		ပြေလည်သော အုပ်စု အလယ်အလတ်အုပ်စု မပြေလည်သော အုပ်စု	၂၅	၅၈	၇၃	အမျိုးသားနှင့်အမျိုးသမီးများတန်းတူအခွင့်အရေးရရှိမှုနှင့် မရရှိသည့်အကြောင်းအရင်းများ

၅	ကျား/မ ကဏ္ဍ သုံးသပ်ခြင်း	ပြေလည်သော အုပ်စု အလယ်အလတ် အုပ်စု မပြေလည်သော အုပ်စု	၂၅	၅၈	၈၃	အမျိုးသား/သမီး တို့၏ အရင်းအမြစ်အပေါ် မည်သူ ကပို၍ အသုံးပြုနေကြသည်ကို ဖော်ထုတ်ခြင်း။
၆	အဖွဲ့အစည်း ချိတ်ဆက်မှု (Venn Diagram)	ပြေလည်သော အုပ်စု အလယ်အလတ် အုပ်စု မပြေလည်သော အုပ်စု	၂၅	၅၈	၈၃	ကျေးရွာတွင်းရှိအဖွဲ့အစည်းများ မည်သို့သောလုပ်ငန်းများ အတွက်မည်သည့်အဖွဲ့များ ချိတ်ဆက်လုပ်ကိုင်မှု
၇	ပြဿနာ သစ်ပင် (problem Tree)	အမျိုးသားအုပ်စု	၄၉	၀	၄၉	ဆွေးနွေးထားသော အခြေခံ အဆောက်အအုံများ၊ စိုက်ပျိုးရေး၊ အသက်မွေးဝမ်းကျောင်း လုပ်ငန်းများနှင့် လမ်းပန်းဆက်သွယ်ရေး
၈	ပြဿနာ သစ်ပင် (problem Tree)	အမျိုးသမီးအုပ်စု	၁၁၇	၀	၁၁၇	ဆွေးနွေးထားသောအခြေခံ အဆောက်အအုံများနှင့် အသက်မွေးဝမ်းကျောင်း လုပ်ငန်းများ၊ ပညာရေး၊ စိုက်ပျိုးရေး၊ ကျန်းမာရေးနှင့် လမ်းပန်းဆက်သွယ်ရေး
၉	ကျေးရွာ၏ (၅)နှစ်စာ ဦးစား ပေးအစီအစဉ်ပြု လား (Matric Ranking)	ပြေလည်သော အုပ်စု အလယ်အလတ် အုပ်စု မပြေလည်သော အုပ်စု	၄၉	၁၁၇	၁၆၆	အကျိုးပြုပြီးရေးအကျိုးခံစားခွင့် နှင့်အဓိကလိုအပ်ချက်များ ပေါ်မူတည်၍ဆုံးဖြတ်သည်။

အညွှန်းများ

- ပြေလည်သောအိမ်
- အပယ်အပတ်အိမ်
- မပြေလည်သောအိမ်
- ရေကန်
- ## ဇာတိကျား
- ≡ ရွှေပြည်ခြံနင်း
- △ စေတီ
- ▣ ဘုရားကြီးရွှေစာ
- ▤ စာသင်ကျောင်း
- စာကြည့်တိုက်
- ☞ သစ်တော
- ▧ လယ်စွန်း

ပါဝင်အေးအေးအေး
 ဦးလှ-ကျား-၂၄
 ၈-၅၆

ဦးဆောင်အေးအေးအေး
 ဦးကျော်အောင်
 ကော်ဖီခြံထဲ



သုံးသပ်ချက်

- ⇒ လူနေထိုင်မှုပုံစံ - စီးပွားရေးအဆင့် (၃) မှီမျှ်ခြင်း ထိုသူများသည် ကျေးရွာတွင် ဖြန့်ကျဲနေထိုင်ကြသည်။
- ⇒ လမ်းပန်းဆက်သွယ်ရေး - ရွာတွင်းကြားလမ်းများမှာ သဲကျောက်လမ်းများ ဖြစ်သည်။ မြို့နယ်နှင့် ဆက်သွယ်သော လမ်းမှာ ကတ္တရာလမ်းဖြစ်ပြီး လမ်းပန်းဆက်သွယ်ရေး အထူးကောင်းမွန်ပါသည်။
- ⇒ ကျန်းမာရေး - ကျေးရွာတွင် အင်္ဂါဘေးဖွားရှိပါသည်။ အရေးပေါ်အခြေအနေများတွင် မြို့နယ်ဆေးရုံသို့ သွားရောက်ကုသကြပါသည်။
- ⇒ ပညာရေး - ပညာရေးအတွက် ဘုန်းတော်ကြီးသင်ပညာရေးကျောင်းနှင့် ဓူကြိုကျောင်း ၊ အခြေခံပညာ အထက်တန်းကျောင်း (၆) ရှိပါသည်။
- ⇒ သောက်သုံးရေ - ကျေးရွာတွင် ရေတွင်းများစွာရှိ၍ သောက်သုံးရေ အလုံအလောက် ရရှိပါသည်။
- ⇒ အခြား - ရွာ၏ တောင်ဘက်နှင့် မြောက်ဘက်တွင် လယ်ကွင်းများနှင့် တောင်တန်းများရှိပါသည်။ ရွာ၏ အနောက်ဘက်တွင် ဘုန်းကြီးကျောင်း၊ ဇောမိတောင် (ဘုရားတောင်) ၊ မြသိန်းတန်စေတီတော်နှင့် စောင်းတန်းနှစ်သွယ် ၊ ရေကန်ကြီးနှစ်ကန်နှင့် စိန်စေတီများရှိပါသည်။ ရွာ၏ မြောက်ဘက်တွင် စိန်ဖြူတောင်နှင့် အရှေ့ဘက်တွင် စာသင်ကျောင်းများရှိပါသည်။

ဥစ္စာခေ ပိုင်ဆိုင်မှု မြေ ဇယား

စက်တော်ကျေးရွာ		၂၂.၂.၂၀၁၆		
စဉ်	အမျိုးအစား	ပိုင်ဆိုင် မှု	အသုံးချနိုင်မှု	အိမ်ထောင်စု
၁။	မြေလည်သော အိမ်	လယ် (၃) ဧကအထက်၊ ချွေလှေ့၊ လယ်တွင်းစက်၊ ဂွဉ်၊ နွား၊ ခွကောင်၊ အထက် ပျဉ်ထောင်၊ ညွှန်မိုး၊ အုတ်၊ တက်	မြေယာ၊ ငှေ့ သစ်တော	၅၀
၂။	အလယ်အလတ်	လယ် (၃) ဧကအောက် ဂွဉ်၊ နွား၊ ပျဉ်ထောင်၊ ညွှန်မိုး	မြေယာ၊ ငှေ့ သစ်တော	၀၅၄
၃။	မမြေလည်သော အိမ်	လက်လုပ်လုပ်လက်စား၊ တောင်ယာ၊ အုတ်	မြေယာ၊ ငှေ့ သစ်တော	၈၀
				၂၈၄

ပါဝင်ဆွေးနွေးသူ ဦးကျော်ကျော် - ၂၄/၈ - ၅၉

သုံးသပ်ချက် ဦးဆောင်ဆွေးနွေးသူ - ဦးဇော်ဇော်

လယ် (၃) ဧကအထက်၊ ချွေလှေ့စက်၊ လယ်တွင်းစက် ပိုင်ဆိုင်သော အုပ်စုကို မြေလည်သော အုပ်စု သတ်မှတ်ပြီး၊ လယ် (၃) ဧကအောက် ဂွဉ်သော အုပ်စုကို အလယ်အလတ် အုပ်စု အဖြစ် သတ်မှတ်ပြီး လက်လုပ်၊ လက်စား အိမ်ထောင်စု များကို မ မြေလည်သော အုပ်စုအဖြစ် သတ်မှတ်ကြပါသည်။ ရွာသူ၊ ရွာသား များသည် ပိုင်ဆိုင်မှု အဆင့် ကွဲပြားသော်လည်း အရင်းအမြစ် အသုံးချမှုသည် အတူတူပင် ဖြစ်ကြောင်း တွေ့ရှိရပါသည်။

အရင်းအမြစ်များ - ရွာပတ်ဝန်းကျင်ရှိ သစ်တောများမှ လောဇာထင်းထည်

ယူသုံးခွင့်ပြုပါသည်။ ရွာ၏ ကောင်ဘက်တွင်ရှိသောချောင်းမှ စိုက်ပျိုးရေးအတွက်
ရေကို အလုံအလောက်သုံးစွဲနိုင်ပါသည်။ ရွာ၏ ကောင်ဘက်တွင် ယပင်ကွင်းများ
ရှိပြီး ခြောက်ဘက်တွင် ကောဇာနီးရှိပါသည်။

စီးပွားရေး - ယပင်ပင်စုကို အဝဦးပြု၍ စပါး၊ ပဲ အမျိုးမျိုးနှင့် အခြား
ပင်းသီးပင်းရွက်တို့ကို စိုက်ပျိုးရောင်းချကြပါသည်။ သစ်ရိုးကျ လုပ်ကိုင်
စားသောက်ကြပါသည်။ အရွယ်ရောက်လာသော အချို့ ထူထောင်များသည်
အရပ်တစ်ပါးသို့ သွား၍ စီးပွားရှာကြသူများလည်း ရှိပါသည်။

အရင်းအမြစ်နှင့် ဆက်ဆံသော ပြဿနာများ - စပါးအထွက်နှုန်း ကောင်း
ခြင်းကြောင့် နှုတ်ငွေ ဖျော့နည်းပါသည်။ လမ်းပန်းဆက်သွယ်ရေး အခက်
အခဲ ရှိသော်လည်း ရွာချင်းဆက်လမ်းများမှာ အခက်အခဲရှိမှုများ ရှိပါသည်။

ရာသီခွင်ပြ ဗြဟ္မစိုဏ်း နှင့် သုံးသပ်ချက် (Seasonal Calendar)

စက်တင်ဘာလ		၂၀၂၃-၂၀၂၄														
ခရစ်	စာကြောင်းစာရာ	၁	၂	၃	၄	၅	၆	၇	၈	၉	၁၀	၁၁	၁၂	၁၃	၁၄	၁၅
၁။	စိုက်ပျိုးရေး		၁၁	၁၁	၁၁			၁၁	၁၁							
၂။	မွေးမြူရေး	၁၁	၁၁	၁၁	၁၁	၁၁	၁၁	၁၁	၁၁	၁၁	၁၁	၁၁	၁၁	၁၁	၁၁	၁၁
၃။	ကျန်းမာရေး		၁၁	၁၁												
၄။	ဝင်ငွေ			၁၁								၁၁	၁၁			
၅။	ရွှေ့ပြောင်းလုပ်သား	၁၁										၁၁	၁၁	၁၁	၁၁	၁၁
၆။	ရာသီဥတု				၁၁	၁၁	၁၁									
၇။	ပွဲတော်	၁၁	၁၁											၁၁	၁၁	၁၁

ပါထဲဆွေးနွေးသူဦးစေ့ - ကျား - ၂၄/၈ - ၅၆
 ဦးဆောင်ဆွေးနွေးသူ - ဦးစော်မင်း

သုံးသပ်ချက်

- ⇒ ရာသီဥတု - တပေါင်းလမှစ၍ နပုန်လဆန်းအထိ နွေရာသီဖြစ်ပါသည်။ မတီဆိုင်မီ ဖြစ်ဆောင်မုန်လအဆန်းအထိ မိုးရာသီဖြစ်သည်။ နတ်တော်လမှတပေါင်းလဆန်းအထိ ဆောင်းရာသီဖြစ်သည်။ မိုးရာသီတွင် မိုးအညံ့များပြီး နွေရာသီတွင်လည် အညံ့ပြုပြင်ပါသည်။ ဆောင်းရာသီတွင်လည် အညံ့အေးပါသည်။
- ⇒ စိုက်ပျိုးရေး - နပုန်လနှင့်တီဆိုင်တွင် စပါးများ စိုက်ပျိုးကြပြီး သီတင်းကျွတ်တန်ဆောင်မုန်လတွင် စပါးများကို ရိုက်သိမ်းကြပါသည်။ တန်ဆောင်မုန်လနှင့်နတ်တော်လတွင် မြေပဲများ စိုက်ပျိုးကြပြီး တဆန်လတွင် မြေပဲများကို ဆွတ်ကြပါသည်။
- ⇒ မွေးမြူရေး - ဤ၊ နွား၊ ကြက်၊ ဝက်တို့ကို တပိုင်တပိုင်မွေးမြူကြသည်။
- ⇒ ကျန်းမာရေး - တဆန်လတွင် ဤ၊ နွား များ ခွဲကာလျှာနာစာများ ဆုံးဖြတ်တတ်သော လဖြစ်သည်။ နပုန်လနှင့် ပြာသိုလတွင် အများဆုံးနာအဖြစ်များသည်။
- ⇒ ဝင်ငွေ - နပုန်၊ နတ်တော်၊ ပြာသိုလအချိန်တွင် ရာသီဇွန်သီးနှံများ ရိုက်သိမ်းပြီး ချိန်ဖြစ်၍ ထင်ရှားကောင်းသောလဖြစ်သည်။
- ⇒ ရွှေ့ပြောင်းလုပ်သား - အစွဲ ရိုက်သိမ်းပြီး ချိန်ဖြစ်သော နွေဗိုလ်ကာလများတွင် အခြားဒေသသို့ သွားရောက်၍ ရွှေ့လှည့် လက်သမား စသောလုပ်ငန်းများ သွားရောက်လုပ်ကိုင်ကြသည်။

⇒ မွဲတော်များ - တန်ခူးလတွင် သင်္ကြန်ပွဲ၊ ကဆုန်လတွင် ညောင်ရေဇွန်ပွဲ
တပို့တွဲလတွင် ဒွမ်ဖြူပွဲ တပေါင်းလတွင် စုစားပွဲများကို ဖြုတ်လုပ်ကျင်းပကြ
ပါသည်။

ကျား၊မ ကလေးသုံးယောက်

စက်တေကျေးဇူး

၂၂.၂.၂၀၁၆

		
		
		
		
	ဦးဆောင်ဆွေးနွေးသူ ဒေါ်ခင်ချိုဝင်း	

ပါဝင်ဆွေးနွေးသူဦးစု - ကျား - ၂၅/၂၀၁၆ - ၅၈

သုံးယောက်

အခြေခံအရင်းအမြစ်များဖြစ်ကြသော သစ်တော၊ ကျွဲ၊ နွား၊ စပါး၊ ရေ
တို့ကို အထုံးချမျှတွင် အမျိုးသမီးများသည် အမျိုးသားများနည်းတူ ပါဝင်
မြှုပ်နှံထောက်လှမ်း ကိုယ်တိုင်အထုံးချနိုင်မှု ဖြစ်ကြောင်း သိရှိရပါသည်။

မင်းကုဒ်အိမ်သုံးသင်္ချာ

မင်းကုဒ်အိမ်သုံးသင်္ချာ (စက်တော်ကျေးရွာ) ၂၂.၂.၂၀၁၆

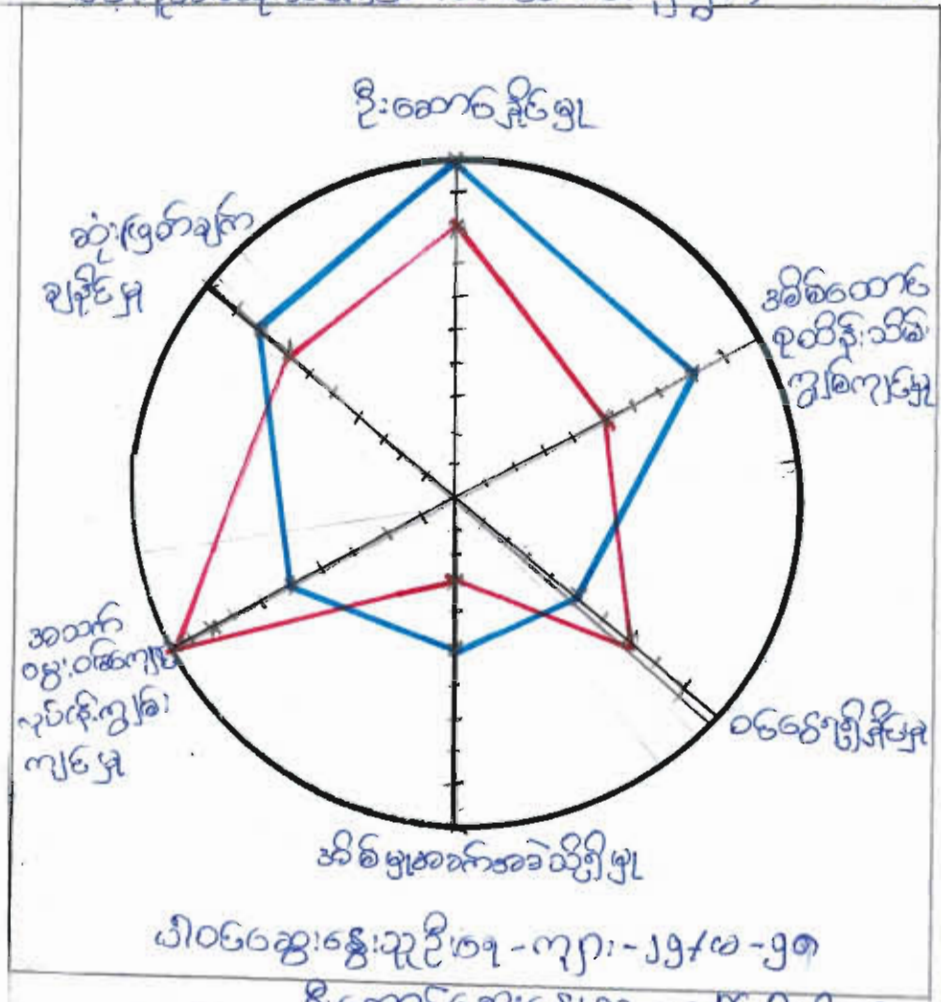

သုံးသပ်ချက်

အမျိုးသမီးနှင့် အမျိုးသားများတို့ တူအောင်အရေးတူပါက သိရှိရန်အဆင်
 (၁၀) ဆင့် သတ်မှတ်လေ့လာမှုများ ပြုလုပ်ခဲ့ပါသည်။ ဦးဆောင်နိုင်မှုတွင် အမျိုး
 သားများသည် ၇ နှစ်၊ ပြည်လုပ်ဆောင်နိုင်မှုဖြင့် ကြောင့် သိရှိရပါသည်။ အမျိုးသား
 များသည် တူ အမျိုးသမီးများကိုလည်း ပါဝင်ဆောင်ရွက်လာ နိုင်စေရန် ပံ့ပိုးကူညီ
 ပေးရမည်။ အမျိုးသမီးတို့အများစုသည် အိမ်မှုအိမ်စွဲများ လုပ်ကိုင်ရင်း နေသာ အိမ်
 ထောင်စုထိန်းသိမ်း နေကြသည်ကို တွေ့ရှိရပါသည်။ ။

ပြဿနာသစ် (စက်ကောကျေးဇူး)

၂၀၂၀

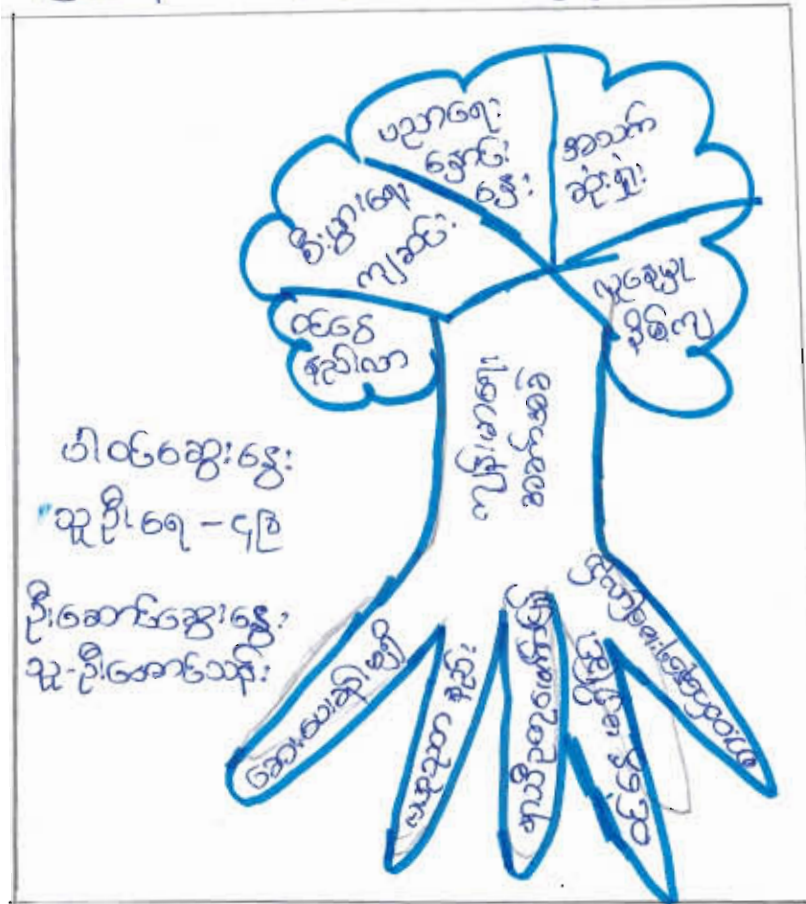

ကျန်းမာရေးအဆင်အခါ

အဖြေရှင်းအရင်း

- ၀။ ဆေးဝါးကုသမှု ဖြစ်ခြင်း
- ၁။ တစ်ခုတည်းခြင်း
- ၂။ စာသိပ္ပံတို့၏ တက်ကြွခြင်း
- ၃။ ထင်ရှားစွာ ဖြစ်ခြင်း
- ၄။ စားထုတ်နေရေး မပြုလုပ်

အကျိုးအစား

- ၁။ ထင်ရှားစွာ ဖြစ်ခြင်း
- ၂။ စီးပွားရေး ကျဆင်းလာခြင်း
- ၃။ ပညာရေး နှင့် ဖွံ့ဖြိုးရေး လာခြင်း
- ၄။ အသက်ဆုံးရှုံးမှု ဖြစ်လာခြင်း
- ၅။ ကျန်းမာရေး ဖြစ်လာခြင်း

ဖြေရှင်းချက်

- ၀။ ကျေးဇူးအစားပေးသည့် များတည်ဆောက် ပေးခြင်း

ပြဿနာသစ် (စက်တောကျေးရွာ)

၂၀၂၁ ခုနှစ်

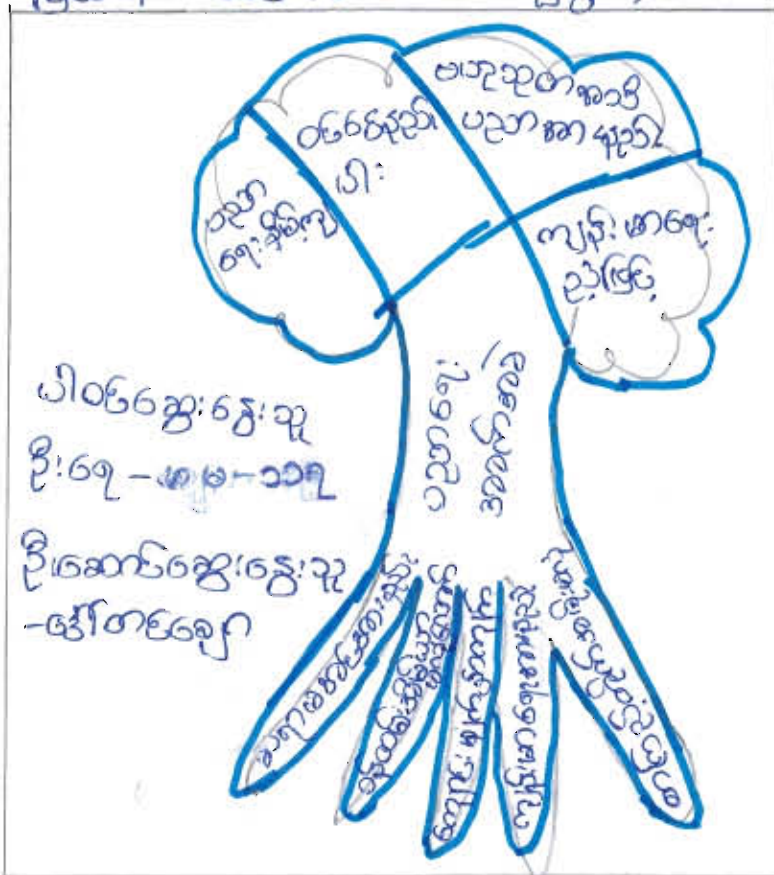

ပညာရေးအဆင့်
အခြေအနေအထား

အကျိုးအဆက်

- ၁။ ဆရာအဖွဲ့အား ယုံကြည်စိတ်ချရအောင်
- ၂။ သန်တင်အိမ်သာ ယုံကြည်စိတ်ချရအောင်
- ၃။ ကျေးရွာများမှ နှစ်စဉ် ဖြစ်ပွားနေသည့် ရောဂါများ
- ၄။ ကျန်းမာရေးအား နည်း
- ၅။ စာကြည့်တိုက် အမျိုးမျိုး

- ၁။ ပညာရေး နှစ်စဉ်
- ၂။ ဝင်းငွေနည်းပါး
- ၃။ ဗဟုသုတအသိပညာအား နည်း
- ၄။ ကျန်းမာရေး ညံ့ဖျင်း

ဖြေရှင်းချက်

- ၁။ စာအုပ်ကျေးရွာ ဖြစ်ပေါ်စေခြင်း
- ၂။ စာကြည့်တိုက် ဖြစ်ပေါ်စေခြင်း

၂။ ကျေးရွာမိတ်ဆက်အစည်းအဝေးတွင် အမျိုးသမီးကူအတွက် စောင့်ကြည့်စစ်ဆေးရမည့်အချက်များ

ကျေးရွာ/ကျေးရွာအုပ်စုအမည်- ဆက်တော ကျေးရွာ၊ ဆက်တော ကျေးရွာအုပ်စု

စဉ်	အကြောင်းအရာ	တွေ့ရှိချက်		မှတ်ချက်
		✓	X	
၁။	အစည်းအဝေးတက်ရောက်လူသူများအား ကျား၊မ ရေးရာအခြေခံ သဘောတရားများကို ရှင်းလင်းဆွေးနွေးခဲ့ပါသလား။	✓		
၂။	စီမံကိန်းပါဝင်သော ကျား၊မရေးရာ အကောင်အထည်ဖော်ရေး လိုအပ်ချက်(၅)ချက်ကို ရှင်းလင်းပြခဲ့ပါသလား။	✓		
၃။	အစည်းအဝေးခေါ်ယူရာတွင် အမျိုးသား/သမီးများ အချိုးညီစွာတက်ရောက်နိုင်ရေး အတွက်အသိပေးတိုက်တွန်း စည်းရုံးခဲ့တာမျိုးရှိခဲ့ပါသလား။	✓		
၄။	အမျိုးသမီးများ၏ စကားသံများပြောဆိုနိုင်ခွင့်များ ပိုမိုထွက်ပေါ်လာအောင် ဖန်တီးပေးခဲ့ ပါသလား။	✓		
၅။	ဆပ်ကော်မတီဖွဲ့ များ ဖွဲ့စည်းရာတွင်အမျိုးသမီးများနှင့် ပါဝင်ဖွဲ့စည်းရေး၊ပူးပေါင်းပါဝင်ရေး ဦးဆောင်နိုင်ရေးအတွက် တွန်းအားပေးကူညီဆောင်ရွက်ခဲ့ပါသလား။	✓		
၆။	အစည်းအဝေးကို အမျိုးသား/သမီးများ အလွယ်တကူပါဝင်တက်ရောက်နိုင်သော အချိန်နှင့် နေရာများကိုရွေးချယ်ခြင်း၊ထည့်သွင်းစဉ်းစားဆောင်ရွက်ခြင်းများတို့ကို လုပ်ဆောင်ခဲ့ပါသလား။	✓		
၇။	လူနည်းစု၊ဆင်းနွမ်းပါး/ထိခိုက်လွယ်သောအုပ်စုများကို အစည်းအဝေးမစတင်မှီ အချိန်များ က ရှာဖွေဖော်ထုတ်ခဲ့တာမျိုးများ ရှိပါသလား။	✓		
၈။	လူနည်းစု/ဆင်းရဲ/နွမ်းပါး/ထိခိုက်လွယ်သော အမျိုးသား/သမီးများထဲမှ အချို့ကို အစည်းအဝေး တက်ရောက်နိုင်အောင် ဖိတ်ကြား ဆောင်ရွက်မှုမျိုး ရှိခဲ့ပါသလား။	✓		
၉။	လူနည်းစု/ဆင်းရဲ/နွမ်းပါး/ထိခိုက်လွယ်သောအမျိုးသား/အမျိုးသမီးများနှင့် ကြုံတွေ့နေရ သောအခက်အခဲများကို သင်ဆွေးနွေး မေးမြန်းခဲ့တာမျိုး ရှိပါသလား။	✓		
၁၀။	အမျိုးသမီးများ ပြောဆိုတင်ပြနိုင်အောင် အချိန်ပေးရန်ကြိုတင်စီစဉ်ဆောင်ရွက်မှု မျိုးများဆောင်ရွက်ခဲ့တာများ ရှိပါသလား။	✓		
၁၁။	စီမံကိန်းလုပ်ငန်းခွဲများရှာဖွေဖော်ထုတ်ရာတွင် အမျိုးသား/သမီးများသီးခြားဆွေးနွေး ဖော်ထုတ်ဆောင်ရွက်ခဲ့တာမျိုး ရှိပါသလား။	✓		

၁၂။	ကျေးရွာစီမံကိန်း အထောက်အကူပြုကော်မတီဖွဲ့စည်းရာတွင် အမျိုးသမီး၊ အမျိုးသား အချိုးညီမျှစွာ (၅၀:၅၀) ဖွဲ့စည်းနိုင်ခဲ့ပါသလား။ မဖွဲ့စည်းနိုင်ခဲ့ပါက မှတ်ချက်တွင် ရှင်းလင်းပါ။	X		ကျေးရွာ သထက တည်ချက် စာ
၁၃။	ဆပ်ကော်မတီများတွင် အနည်းဆုံး အမျိုးသမီးအဖွဲ့ဝင် တစ်ဦးနှုန်းဖြင့် ပါဝင်ဖွဲ့စည်းနိုင်ခဲ့ပါသလား။ မဖွဲ့စည်းနိုင်ခဲ့ပါက မှတ်ချက်တွင် ရှင်းလင်းပါ။	✓		
၁၄။	ကျေးရွာ/ကျေးရွာအုပ်စု ဖွံ့ဖြိုးရေးစီမံချက် များတွင် အမျိုးသမီးများ ရွေးချယ်ဆုံးသည့် လုပ်ငန်းစီမံချက် အနည်းဆုံးတစ်ခုပါဝင်နိုင်ရေးအတွက် စည်းရုံးဆွေးနွေးမှုများ ပြုလုပ်ဆောင်ရွက်ခဲ့ပါသလား။	✓		
၁၅။	တက်ရောက်လာသူများအား အမျိုးသမီးများ၏ လိုအပ်ချက်များကို ဖြည့်ဆည်းပေးနိုင်ရန် အမျိုးသမီးရွေးချယ်လိုက်သောဦးစားပေးရွေးချယ်မှုများကိုထောက်ပံ့ပေးသွားမည်ဖြစ်ကြောင်း အသိပေးပြောကြားခဲ့ပါသလား။	✓		
၁၆။	ရွေးချယ်လိုက်သော စီမံကိန်းလုပ်ငန်းခွဲများသည် ဒေသတွင်းမှာရှိသော လူနည်းစု/ဆင်းရဲ/ နွမ်းပါး/ထိခိုက်လွယ် အုပ်စုများအပေါ် မည်သို့အကျိုးပြုနိုင်မည်ဖြစ်ကြောင်း ရှင်းလင်း ပြောကြားခြင်း၊ မှတ်တမ်းတင်ခြင်းများတို့ကို ဆောင်ရွက်ခဲ့ပါသလား။	✓		
၁၇။	ကျေးရွာအုပ်စုအဆင့် အစည်းအဝေးပြုလုပ်ရာတွင် အုပ်စု စီ/ထောက် ကော်မတီဝင်များကို ကျား၊မရေးရာလိုအပ်ချက်များ အကြောင်းကိုရှင်းလင်းပြောကြားခဲ့ပါသလား။	✓		
၁၈။	ကျေးရွာအုပ်စုအဆင့် အစည်းအဝေးပြုလုပ်ရာတွင် အုပ်စု စီ/ထောက် ကော်မတီဝင်များ အားလုံး တက်ရောက်နိုင်မှု ရှိ/မရှိ စစ်ဆေးခဲ့ပါသလား။ မတက်ရောက်နိုင်ခဲ့ပါက မှတ်ချက်တွင် ရှင်းလင်းပါ။			

ကျေးရွာကော်မတီများ ရွေးချယ်ခြင်းနှင့် ကျေးရွာဖွံ့ဖြိုးရေးအစီအစဉ် မှတ်တမ်းပုံများ

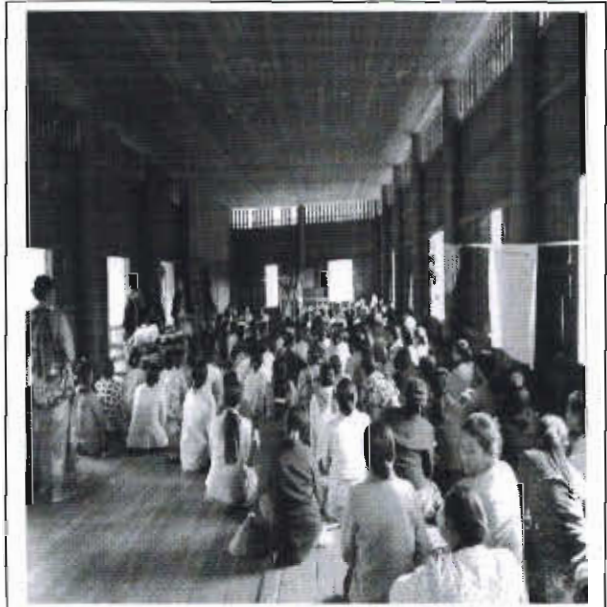
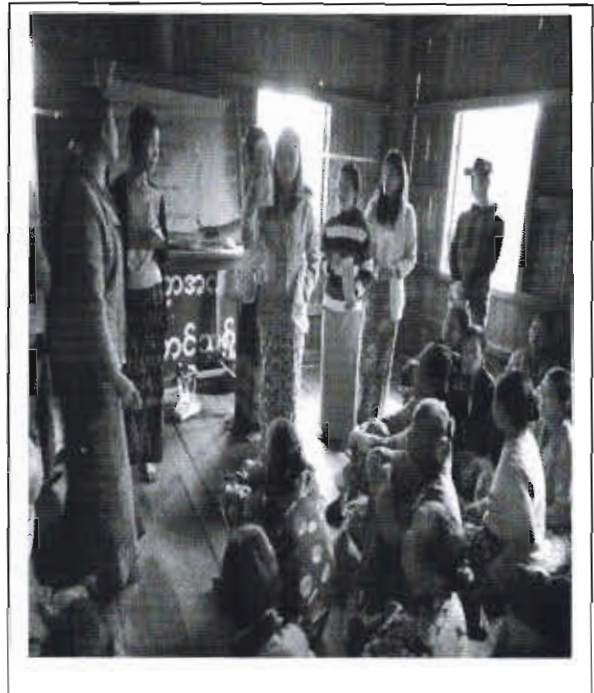
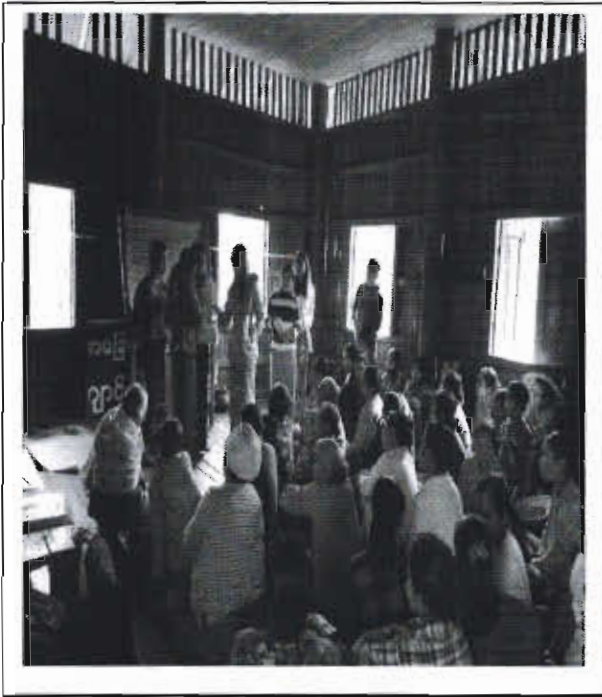

ကျေးဇူးတင်ကျေးဇူးတင် အထောက်အကူပြု ကျေးဇူးတင် ကျေးဇူး (၆) မ (၇)

(၁) ကျေးဇူးတင်ကျေးဇူး အထောက်အကူပြု ကျေးဇူးတင်

- ကျေးဇူး - ဦးစောမင်း (၃၈၅)
- မ - ဒေါ်တင်ကျော် (")

(၂) ဝယ်ယူရေးဆရာကျေးဇူးတင်

- ကျေးဇူး - ဦးစောငါးစင် (၃၈၅)
- ကျေးဇူး - ဦးဝင်းဦး (ဖွဲ့စည်းရေး)
- မ - ဒေါ်ခင်ဦး (အဖွဲ့ဝင်)

(၃) စာပေရေးဆရာကျေးဇူးတင်

- ကျေးဇူး - ဦးဖိုးဦး (၃၈၅)
- ကျေးဇူး - ဦးဝင်းဦး (အဖွဲ့ဝင်)
- မ - ဒေါ်ခင်ဦး

(၄) စာပေရေးဆရာကျေးဇူးတင်

- ကျေးဇူး - ဦးစောမင်း (၃၈၅)
- ကျေးဇူး - ဦးထွန်းထွန်း (အဖွဲ့ဝင်)
- မ - ဒေါ်ခင်ဦး (အဖွဲ့ဝင်)

(၅) စာပေရေးဆရာကျေးဇူးတင်

- ကျေးဇူး - ဦးစောမင်း
- မ - ဒေါ်ခင်ဦး

(၆) စာပေရေးဆရာ

- ကျေးဇူး - ဦးကျော်စော
- မ - ဒေါ်ခင်ဦး

(၇) စာပေရေးဆရာ

- မ - ဒေါ်ခင်ဦး

ပုံစံစ-၁ ကျေးရွာအခြေခံအချက်အလက်များ (Form PC 1)

လမ်းညွှန်ချက်/ ကျေးရွာတစ်ရွာသို့ ပထမဆုံး မိတ်ဆက်ခရီးသွားရောက်သောအခါ လူထုစည်းရုံးရေးမှူးသည် ကျေးရွာခေါင်းဆောင်များအားကျေးရွာအချက်အလက်များကိုမေတ္တာရပ်ခံ၍တောင်းခံရသည်။ ဤအချက်အလက်များကိုစီမံကိန်းမိတ်ဆက်အစည်းပေးမတိုင်မီတောင်းခံရမည်။ စီမံကိန်းမိတ်ဆက်အစည်းပေးတွင် လူထုစည်းရုံးရေးမှူးသည် ဤအချက်အလက်များအားစစ်ဆေးပြီးမှန်ကန်အောင်ပြုလုပ်ရမည်။ ပြီးနောက်တွင် လူထုစည်းရုံးရေးမှူးမှ သတင်းအချက်အလက်ထံသို့ Tablets မှတစ်ဆင့်ဖြည့်သွင်းရမည်။

ကျေးရွာအုပ်ချုပ်ရေးမှူးအမည် ဦးစင်တူ	ကျေးရွာအုပ်ချုပ်ရေးမှူး ဖုန်းနံပါတ် ၀၇-၄၇၀၇၇-၇၀၁	လူထုစည်းရုံးရေးမှူး၏အမည် ဒေါ်မြင့်မြင့်အေး
ပြည်နယ်/တိုင်းဒေသကြီး စစ်ကိုင်းတိုင်း၊ မြို့နယ် လှိုင်၊ ကျေးရွာအုပ်စု စင်တော်၊ ကျေးရွာ စင်တော်		

က. လူဦးရေ

လူမျိုးစု	အိမ်ထောင်စုအရေအတွက်	ကိုးကွယ်သည့်ဘာသာ	အိမ်ထောင်စုအရေအတွက်
လူမျိုးစု (၁) - ကတူ	၂၈၃	ဘာသာ(၁) - ဗုဒ္ဓ	၂၈၃
လူမျိုးစု (၂) - မြန်မာ	၁	ဘာသာ(၂) -	၁
လူမျိုးစုရော-----		ဘာသာရော-----	

	အမျိုးသား(အရေအတွက်)	အမျိုးသမီးအရေအတွက်
လူဦးရေ	၈၇၃	၉၀၅
အိမ်ထောင်ဦးစီး	၁၈၅	၉၉

(ခ) လက်လှမ်းမီအသုံးပြုနိုင်သည့်အဆောက်အအုံများ

စာသင်ကျောင်း	အမှတ် ခြံစံပါ	ကျန်းမာရေး	အမှတ် ခြံစံပါ	ဘာသာရေးအဆောက် အအုံ	အမှတ် ခြံစံပါ
အထက်တန်းကျောင်း	<input checked="" type="checkbox"/>	ဆေးရုံ	<input type="checkbox"/>	စေတီ	<input checked="" type="checkbox"/>
အလယ်တန်းကျောင်း	<input type="checkbox"/>	ကျန်းမာရေးဌာန	<input type="checkbox"/>	ဘုန်းကြီးကျောင်း	<input checked="" type="checkbox"/>
မူလတန်းကျောင်း	<input type="checkbox"/>	ကျန်းမာရေးဌာနခွဲ	<input type="checkbox"/>	ဟိန္ဒူဘုရားကျောင်း	<input type="checkbox"/>
မူကြိုကျောင်း	<input checked="" type="checkbox"/>	ဆေးပေးခန်း	<input type="checkbox"/>	ခရစ်ယာန်ကျောင်း	<input type="checkbox"/>
အခြား	<input type="checkbox"/>	အခြား	<input type="checkbox"/>	ဗလီ	<input type="checkbox"/>
				အခြား	<input type="checkbox"/>
မှတ်ချက် အ.ထ.က(ခွဲ) စင်တော်		မှတ်ချက်		မှတ်ချက်	

(ဂ) ကျွမ်းကျင်သူများမှတ်တမ်း ၊ ကျေးရွာတွင်နေထိုင်သော သို့မဟုတ် တခြားရွာမှလာရောက်သောကျွမ်းကျင်သူများ

(၁) စာသင်ကျောင်း			(၂) ကျန်းမာရေး			(၃) လက်မှုပညာရှင်		
	ရွာတွင်နေထိုင်သူ	အခြားရွာမှလာသူ		ရွာတွင်နေထိုင်သူ	အခြားရွာမှလာသူ		ရွာတွင်နေထိုင်သူ	အခြားရွာမှလာသူ
မူလတန်းပြဆရာ၊ ဆရာမ	<input checked="" type="checkbox"/>	<input checked="" type="checkbox"/>	ဆရာဝန်	<input type="checkbox"/>	<input type="checkbox"/>	လက်သမား	<input checked="" type="checkbox"/>	<input type="checkbox"/>
အထက်တန်းပြဆရာ၊ ဆရာမ	<input type="checkbox"/>	<input checked="" type="checkbox"/>	လက်ထောက်ကျန်းမာရေးမှူး	<input type="checkbox"/>	<input type="checkbox"/>	ပန်းရံ	<input checked="" type="checkbox"/>	<input type="checkbox"/>
အလက်တန်းပြဆရာ၊ ဆရာမ	<input checked="" type="checkbox"/>	<input checked="" type="checkbox"/>	အမျိုးသမီးကျန်းမာရေးဆရာမ	<input type="checkbox"/>	<input type="checkbox"/>	လျှပ်စစ်ဆိုင်ရာ	<input checked="" type="checkbox"/>	<input checked="" type="checkbox"/>
မူကြိုဆရာ၊ ဆရာမ	<input checked="" type="checkbox"/>	<input type="checkbox"/>	အရံသားဖွား	<input type="checkbox"/>	<input type="checkbox"/>	ရေပိုက်သွယ်သူ	<input type="checkbox"/>	<input type="checkbox"/>
အခြား	<input type="checkbox"/>	<input type="checkbox"/>	ပြည်သူ့ကျန်းမာရေးလုပ်သား (၁)/(၂)	<input type="checkbox"/>	<input type="checkbox"/>	စက်ပြင်ဆရာ	<input checked="" type="checkbox"/>	<input type="checkbox"/>
မှတ်ချက်			မှတ်ချက်			မှတ်ချက်		

(ဃ) ကျေးရွာသို့ ရောက်ရှိနိုင်သည့်လမ်းအခြေအနေ / ကျေးရွာတစ်ရွာသည် ၎င်း၏ကျေးရွာအုပ်စုနှင့် ဆက်သွယ်ထားသောလမ်းအခြေအနေ (အောက်ပါတို့ကိုပိုင်းပါ)

ကျောက်ကြမ်းလမ်း ကတ္တရာလမ်း ကွန်ကရစ်လမ်း မော်တော်ဆိုင်ကယ်လမ်း
 ကျောက်ခင်းလမ်း မြေသားလမ်း လူသွားလမ်း အခြား _____

(င) ကျေးရွာဖွံ့ဖြိုးမှုစီမံချက်

- (၁) လူထုဗဟိုပြုစီမံကိန်းမစတင်မီ ဤကျေးရွာတွင်ကျေးရွာဖွံ့ဖြိုးမှုစီမံချက်ရှိခဲ့ပါသလား? ပိုင်းပါ
ရှိပါသည်/မရှိပါ/မသိပါ
- (၂) ရှိခဲ့ပါလျှင် ဤစီမံချက်ကို မည်သည့် ခုနှစ်တွင်ပြင်ဆင်ခဲ့ပါသနည်း? နှစ်-----/မသိပါ
- (၃) ဤစီမံချက်ကို မြို့နယ်မှအတည်ပြုခဲ့ပါသလား? ပြုခဲ့ပါသည်/မပြုခဲ့ပါ /မသိပါ

(စ) ခရီးအကွာအဝေး

- (၁) ဤကျေးရွာ၏ဗဟိုမှ၎င်းကျေးရွာအုပ်စု၏ဗဟိုအထိခရီးမိုင်မည်မျှကွာဝေးသနည်း? မိုင်-----/မသိပါ
- (၂) ဤကျေးရွာမှ ၎င်းကျေးရွာအုပ်စုဗဟိုအထိသွားလာရာတွင်ကြာမြင့်သည့်အချိန် -----မိနစ်-----နာရီ

ခြောက်သွေ့ရာသီတွင်ကြာချိန်-----ထော်လာဂျီ/မော်တော်ဆိုင်ကယ်/ခြေလျှင်/လား/မော်တော်ဘုတ်/
 အခြား-----
 မိုးရာသီတွင်ကြာချိန်-----ထော်လာဂျီ/မော်တော်ဆိုင်ကယ်/ခြေလျှင်/လား/မော်တော်ဘုတ်/
 အခြား-----

(ဆ) ပတ်ဝန်းကျင်ဆိုင်ရာသဘာဝဘေးအန္တရာယ် -

ဤကျေးရွာတွင်ကြီးကြီးကြီးကဲ့သို့ သဘာဝဘေးအန္တရာယ်ကျရောက်ဖူးခြင်းရှိပါသလား။
 မရှိပါ ရှိပါသည် ရှိလျှင်ဖော်ပြပါ-----



လူထုဗဟိုပြုစီမံကိန်းစီမံကိန်းလက်စွဲ

အပိုင်း-၃ ၂၉.၉.၂၀၁၅

(ဇ) ကျေးရွာတွင် ဖွဲ့စည်းထားသော အဖွဲ့အစည်းများ

လူထုဗဟိုပြုစီမံကိန်းမတိုင်မီ ဤကျေးရွာတွင် ကျေးရွာဖွံ့ဖြိုးရေးအတွက် အစိုးရ(သို့)ရွာသားများကိုယ်တိုင်(သို့) စီမံကိန်းတစ်ခုခုမှ ဖွဲ့စည်းထားသည့် အဖွဲ့အစည်းများရှိပါသလား။

(၁)-----

(၂)-----

ကျေးရွာခေါင်းဆောင်

အမည် ဦးဇော်တုန်း

လက်မှတ်  နေ့စွဲ ၇.၇.၂၀၁၆

လူထုစည်းရုံးရေးမှူး

အမည် ဒေါ်မြမြမြအေး

လက်မှတ်  နေ့စွဲ ၇.၇.၂၀၁၆

လူထုထုတ်ပြန်စံနှုန်းစီမံကိန်းလက်စွဲ

အပိုင်း-၃ ၂၉.၉.၂၀၁၅

ပုံစံ ၈-၂ - စီမံကိန်းစက်ဝန်းအချိန်ဇယား (PC 2)

လမ်းညွှန်ချက်-သက်ဆိုင်ရာလူထုစည်းရုံးရေးမှူး/လက်ထောက်နည်းပညာနည်းပညာမှူးများမှ စီမံကိန်းစက်ဝန်းအဆင့်တစ်ခုစီ ပြီးစီးတိုင်းကျေးရွာနှင့် ကျေးရွာအုပ်စု အတွက်ဤပုံစံကိုဖြည့်သွင်းရမည်။

စည်းရုံးရေးမှူး/ဝန်ထမ်း အမည် ၆၃၂၀၆၆

နေ့စွဲ ၆.၂.၂၀၁၆ စက်ဝန်းအားအမှတ်ခြစ်ပါ စက်ဝန်း(၁) စက်ဝန်း(၂) စက်ဝန်း(၃)

ပြည်နယ်/တိုင်း စစ်ကိုင်းတိုင်း မြို့နယ် မန်းမောက် ကျေးရွာအုပ်စု စက်ဝန်း စက်ဝန်းအဆင့် ၆၃၂၀၆၆

စီမံကိန်းဆောင်ရွက်မှုအဆင့်များ	နေ့စွဲ		အစည်းအဝေးတွင်တက်ရောက်သူအရေအတွက်			
	စတင်သည်နေ့	ပြီးဆုံးသည်နေ့	အမျိုးသားအရေအတွက်	အမျိုးသမီးအရေအတွက်	အိမ်ထောင်စုအရေအတွက်	လူမျိုးစုတက်ရောက်သူအရေအတွက်နှင့် လူမျိုးစုအမည်
၁. ကျေးရွာစီမံကိန်း မိတ်ဆက်အစည်းအဝေး	၂.၂.၂၀၁၆	၂.၂.၂၀၁၆	၄၉	၁၀၉	၁၅၈	၈၀၂ ၁၅၈
၂. ကျေးရွာဖွံ့ဖြိုးရေး စီမံချက်ရေးဆွဲခြင်း အစည်းအဝေး	၃.၂.၂၀၁၆	၃.၂.၂၀၁၆	၃၇	၁၁၉	၁၅၆	၈၀၂ ၁၅၆
၃. ကျေးရွာအုပ်စု လုပ်ငန်း ဆုံးဖြတ်ချက်ချသည့်အစည်းအဝေး	၅.၂.၂၀၁၆	၅.၂.၂၀၁၆	၄၉	၁၅၈	၁၅၆	၈၀၂ ၁၅၆
၄. မြို့နယ်အဆင့်စီမံကိန်းရေးဆွဲရေးနှင့်အကောင်အထည်ဖော်ရေးကော်မတီ၏ စီမံကိန်း သုံးသပ်မှုအစည်းအဝေး	၂၅.၂.၂၀၁၆	၂၂.၂.၂၀၁၆	၄၉	၁၅၈	၁၅၆	၈၀၂ ၁၅၆
၅. မြို့နယ် စီမံကိန်းရေးဆွဲရေးနှင့်အကောင်အထည်ဖော်ရေးကော်မတီ၏ဆုံးဖြတ်မှုကို ရွာသို့ အသိပေးအကြောင်းကြားသည့်အစည်းအဝေး			မလို	မလို	မလို	မလို
၆. စီမံကိန်းလုပ်ငန်းခွဲစီမံချက်ရေးဆွဲခြင်း အစည်းအဝေး	မလို	မလို	မလို	မလို	မလို	မလို
၆.၁။ စီမံကိန်းလုပ်ငန်း အကောင်အထည်ဖော်ရေးအစီအစဉ် ရေးဆွဲခြင်း						

၆/၆/၁၆



လူထုဝတ်ပြုစီမံကိန်းစီမံကိန်းလက်စွဲ

အပိုင်း-၃ ၂၉.၉.၂၀၁၅

ပုံစံ ၈-၃ ကျေးရွာဖွံ့ဖြိုးရေး ဦးစားပေးအစီအစဉ် (Form PC 3)

လမ်းညွှန် မျက် /အဆင့်(၃)ကျေးရွာမျှော်မှန်းချက်အစည်းအဝေးပြီးဆုံးသောအခါ ကျေးရွာစီမံကိန်း အထောက်အကူပြု ကော်မတီသည် လူထုစည်းရုံးရေးမှူးအကူအညီဖြင့် ဤပုံစံကိုပြည့်စုံအောင် ဖြည့်သွင်းရမည်။ အားလုံးသော အခက်အခဲ အတားအဆီးများ၊ ဖွံ့ဖြိုးမှုဦးစားပေးအစီအစဉ်များ၊လူထုဝတ်ပြုစီမံကိန်း၏ ရန်ပုံငွေအရင်းအမြစ်နှင့် မသက်ဆိုင်သည့် လုပ်ငန်းများ အားလုံးကိုဖော်ပြရမည်။

လူထုစည်းရုံးရေးမှူး/ဝန်ထမ်း အမည် **ဒေါ်မြင့်ဖြူစော**

နေ့စွဲ **၂၂.၂.၂၀၁၆** စက်ဝန်းအား အမှတ်ခြစ်ပါ (✓) **၁** စက်ဝန်း(၁) စက်ဝန်း(၂) စက်ဝန်း(၃) စက်ဝန်း(၄)

ပြည်နယ်/တိုင်း **ဓမ္မစိုက်** မြို့နယ် **မင်္ဂလာ** ကျေးရွာအုပ်စု **ဓမ္မစိုက်** ကျေးရွာ **ဓမ္မစိုက်**

က. အခက်အခဲအတားအဆီးများအားဆွေးနွေးခြင်း - ယခုလက်ရှိအခြေအနေတွင်ဤကျေးရွာဖွံ့ဖြိုးတိုးတက်ရေးအတွက် အဓိကအခက်အခဲအတားအဆီးများသည် မည်သည်များဖြစ်ပါသနည်း(အမျိုးသား/သမီး အနည်းဆုံးအခက်အခဲ ၅ ခုစီဖော်ပြပါ)

အမျိုးသား အဖွဲ့မှတင်ပြသောအခက်အခဲအတားအဆီးများ		အမျိုးသမီး အဖွဲ့မှတင်ပြသောအခက်အခဲအတားအဆီးများ	
၁	အလုပ်အကိုင်မရရှိရန်	၁	လမ်းပန်းဆက်သွယ်ရေး
၂	စားနပ်ရိက္ခာအခက်အခဲ	၂	ရေရရှိရေးအခက်အခဲ
၃	ပညာရေးရရှိရေးအခက်အခဲ	၃	ဆေးကုသရေးအခက်အခဲ
၄		၄	အခြေအနေအထား
၅		၅	အခြေအနေအထား

ခ. မျှော်မှန်းခြင်း- နောင်လာမည့် (၅)နှစ် အတွင်း ကျေးရွာဖွံ့ဖြိုးရေး မျှော်မှန်းလျာထားချက်များအား တင်ပြပါ။

အမျိုးသားအဖွဲ့မှတင်ပြသောမျှော်မှန်းချက်များ		အမျိုးသမီးအဖွဲ့မှတင်ပြသောမျှော်မှန်းချက်များ	
၁	ကျေးရွာအုပ်စု ပညာရေးတိုးတက်ရေး	၁	လမ်းပန်းဆက်သွယ်ရေး ကောင်းမွန်ခြင်း
၂	ကျေးရွာအုပ်စု ရေရရှိရေး ကောင်းမွန်ခြင်း	၂	ကျေးရွာအုပ်စု မြေယာပိုင်ဆိုင်မှုပညာရေး
၃	ကျေးရွာအုပ်စု နယ်ထောင်စတိုးထူထောင်ရေး	၃	အခြေအနေအထား
၄	ကျေးရွာအုပ်စု အခြေအနေအထား	၄	ကျေးရွာအုပ်စု အခြေအနေအထား
၅	ကျေးရွာအုပ်စု အခြေအနေအထား	၅	



လူထုဗဟိုပြုစီမံကိန်းစီမံကိန်းလက်စွဲ

အပိုင်း-၃ ၂၉.၉.၂၀၁၅

ဂ. ဤကျေးရွာ၏ လာမည့်(၃)နှစ်အတွက် ဦးစားပေး ဖွံ့ဖြိုးတိုးတက်မှု လုပ်ငန်း အစီအစဉ်များအားဖော်ပြပါ။

(လူထုဗဟိုပြုစီမံကိန်း ရန်ပုံငွေအတွက် အဆိုပြုသော အစီအစဉ်များကိုဦးစားပေး အဆင့်အလိုက်ဖော်ပြပြီး ကျန်လူထုဗဟိုပြု စီမံကိန်း ရန်ပုံငွေအရင်းအမြစ်နှင့် မပတ်သက်သည့်အစီအစဉ်များလည်းဖော်ပြရန်ဖြစ်သည်)

ကျေးရွာအတွက်ဦးစားပေးဖွံ့ဖြိုးတိုးတက်မှု လုပ်ငန်းစဉ်များ	အဆိုပြုသူ (အမျိုးသားများ/ အမျိုးသမီးများ/ အမျိုးသား+အမျိုးသမီး)	လူထုဗဟိုပြုစီမံကိန်းအတွက်အဆိုပြုသည် (ဦးစားပေးအဆင့် အလိုက် ဖော်ပြပါ)	ခန့်မှန်း ကုန်ကျစရိတ်	အကျိုးခံစားခွင့်ရှိသူခန့်မှန်းခြေအရေအတွက်
၁ ကြားလမ်းပြင်ပြင်ရေး	နမိုးသမီး	၁	၁၅၀၀၀၀၀	၁၃၁၁
၂ စာကြည့်တိုက် ပြင်ပြင်ရေး	နမိုးသား	၂	၁၅၀၀၀၀၀	၁၇၄၈
၃ ကဝကကျောင်းဖွဲ့ပြင်ရေး	နမိုးသား	၃	၇၀၀၀၀၀၀	၁၄၈၀
၄ တက္ကသိုလ်ဆင်းတန်းတည်	နမိုးသမီး	၄	၁၅၀၀၀၀၀၀	၈၇၄
၅ မူပတ်ကျောင်းဆောက်ပြင်ရေး	နမိုးသမီး	၅	၁၅၀၀၀၀၀၀	၉၀၀
၆ ချောင်းကူးတူးဖော်ရေး	နမိုးသမီး	၆	၁၅၀၀၀၀၀၀	၅၂၁

ဥက္ကဋ္ဌ ၊ ကျေးရွာစီမံကိန်းအထောက်အကူပြုကော်မတီမှအတည်ပြုသည်။

အမည် ဦးလှိုင်မင်း လက်မှတ် [Signature] နေ့စွဲ ၂၀.၂.၂၀၁၆



လူထုထောက်ပံ့မှုနှင့်စီမံကိန်းဦးစီးဌာန

အပိုင်း ၃ ၂၉.၂၀၁၅

ပုံစံ ၈-၄ ကျေးရွာအုပ်စုစီမံကိန်းလုပ်ငန်းခွဲရွေးချယ်ခြင်းပုံစံ

ကျေးရွာအုပ်စုစီမံချက်ရေးဆွဲသည့်အစည်းအဝေးတွင် ဤပုံစံအား လူထုစည်းရုံးရေးမျိုး / လက်ထောက်နည်းပညာမျိုးတို့၏ အကူအညီဖြင့်ပြည့်စုံစွာ မြည့်သွင်းရမည်။ ဤပုံစံအား ပြည့်စုံစွာ မြည့်သွင်းပြီးပါက ကျေးရွာအုပ်စုဖွံ့ဖြိုးတိုးတက်ရေးစီမံချက်တွင် နောက်ဆုံးအဖြစ်တွဲထားရမည်။ CF မှ အချက်အလက်များကို MIS သို့ ထည့်သွင်းရမည်။
ကျေးရွာစည်းရုံးရေးမှူး/ဝန်ထမ်းအမည် ခေါ်ဖြည့်ခြင်း

ကျေးရွာအမည်	ထောက်ပံ့ရေးလုပ်ငန်းများ	အတိုင်းအတာ	ခန့်မှန်း တိုက်ရိုက်အကျိုး ခံစားခွင့်ရှိသူများ	အဆိုပြုတင်ပြသူ	စီမံကိန်းမှ ထည့်ဝင်မှု	ခန့်မှန်းကျန်ကျစရိတ်		စုစုပေါင်း
						ကျေးရွာမှ ထည့်ဝင်မှု	အခြားထည့်ဝင်မှု (ခေါ်ပြုပါ) ထည့်ဝင်ငွေ အမည်/အဖွဲ့	
ခက်ထော	ရွာတွင်းလမ်း၊ မီးဖိုချောင်ရုံ၊ ပျဉ်စာရုံ	၃၉၆၀၀၀ x ၁၂၀၀၀၀	၁၂၀၀၀	□ ကျား ■ မ	၁၅၀၀၀၀၀			၁၅၀၀၀၀၀
ခက်ထော	အထွေထွေ ပျဉ်စာရုံ	၂၅၀၀၀ x ၂၀၀၀၀	၁၂၀၀၀	■ မ □ ကျား	၁၅၀၀၀၀၀			၁၅၀၀၀၀၀
				□ ကျား □ မ □ ကျား+မ				
				□ ကျား □ မ □ ကျား+မ				
				□ ကျား □ မ □ ကျား+မ				

စက်ဝန်းအား အမှတ်ကြိုပေးပါ (✓) စက်ဝန်း (၀) စက်ဝန်း (၂) စက်ဝန်း (၃) စက်ဝန်း (၄) စက်ဝန်း (၅)

ကျေးရွာအုပ်စု ခက်ထော

ရက်စွဲ: ၂၅.၂.၂၀၁၆
အမည်: ဦးလှိုင်လှိုင်
လက်မှတ်: [Signature]



လူထုဝဟ်ပြုစီမံကိန်းစီမံကိန်းလက်စွဲ

အပိုင်း ၃ ၂၉.၉.၂၀၁၅

ပုံစံ ၈-၄ ကျေးရွာအုပ်စုစီမံကိန်းလုပ်ငန်းခွဲရွေးချယ်ခြင်းပုံစံ

လမ်းညွှန်ချက် ။ ကျေးရွာအုပ်စုစီမံချက်ရေးဆွဲသည့်အစည်းအဝေးတွင် ဤပုံစံအားလူထုဝဟ်ပြုစီမံကိန်းပညာများတို့၏ အကူအညီဖြင့်ပြည့်စုံစွာ ဖြည့်သွင်းရမည်။ ဤပုံစံအားပြည့်စုံစွာဖြည့်သွင်းပြီးပါကကျေးရွာအုပ်စုဖွံ့ဖြိုးတိုးတက်ရေးစီမံချက်တွင်နောက်ဆက်တွဲအဖြစ်တွဲထားရမည်။ CF မှ အချက်အလက်များကို MIS သို့ ထည့်သွင်းရမည်။ ကျေးရွာစည်းရုံးရေးမှူး/ဝန်ထမ်းအမည် ဇနီး/မြတ်ဗွတ်

နေ့စွဲ ၂၅.၂.၂၀၁၆
 ပြည်နယ်/တိုင်း ခက်ကိုင်း၊ မြို့နယ် မန်းမောက်
 စက်ဝန်းအားအမှတ်ဖြစ်ပေးပါ(✓)၊ စက်ဝန်း(၁)၊ စက်ဝန်း(၂)၊ စက်ဝန်း(၃)၊ စက်ဝန်း(၄)
 ကျေးရွာအုပ်စု ခက်ကိုင်း

ကျေးရွာအမည်	ဆောင်ရွက်မည့် လုပ်ငန်းများ	အတိုင်းအတာ	နေ့မှန်း တိုက်ရိုက်အကျိုး ခံစားခွင့်ရှိသူများ	အဆိုပြုတင်ပြသူ	စီမံကိန်းမှ ထည့်စင်မှု			စုစုပေါင်း
					စီမံကိန်းမှ ထည့်စင်မှု	ကျေးရွာမှ ထည့်စင်မှု	အခြားထည့်စင်မှု (ဖော်ပြပါ) ထည့်စင်ငွေ ၊ အမည်/အဖွဲ့	
ခက်ကိုင်း	စာလင်ကျောင်း၊ ခွဲ၊ ခက်ကိုင်း၊ ဆောင်ရွက်	၁၄၀ ပေ x ၃၀ ပေ ၅၀၀၀ ကျပ်	၁၄၀၀	အကျား <input type="checkbox"/> မ <input type="checkbox"/> ကျား+မ	၅၀၀၀၀၀၀			၅၀၀၀၀၀၀
				<input type="checkbox"/> ကျား <input type="checkbox"/> မ <input type="checkbox"/> ကျား+မ				
				<input type="checkbox"/> ကျား <input type="checkbox"/> မ <input type="checkbox"/> ကျား+မ				
				<input type="checkbox"/> ကျား <input type="checkbox"/> မ <input type="checkbox"/> ကျား+မ				

ရာထူး ကျေးရွာအုပ်စု စီ/ထောက်ကော်မတီ ဥက္ကဋ္ဌ အမည် ဦးဇော်ဇော် လက်မှတ် ရက်စွဲ ၂၅.၂.၂၀၁၆



လူထုဗဟိုပြုစီမံကိန်းစီမံကိန်းလက်စွဲ

အပိုင်း-၃ ၂၉-၉-၂၀၁၅

ပုံစံ ၈-၄ ကျေးရွာအုပ်စုစီမံကိန်းလုပ်ငန်းခွဲရွေးချယ်ခြင်းပုံစံ

လမ်းညွှန်ချက်။ ။ ကျေးရွာအုပ်စုစီမံချက်ရေးဆွဲသည့်အစည်းအဝေးတွင် ဤပုံစံအားလူထုစည်းရုံးရေးမှူး / လက်ထောက်နည်းပညာမှူးတို့၏ အကူအညီဖြင့်ပြည့်စုံစွာ ဖြည့်သွင်းရမည်။ ဤပုံစံအားပြည့်စုံစွာဖြည့်သွင်းပြီးပါကကျေးရွာအုပ်စုဖွံ့ဖြိုးတိုးတက်ရေးစီမံချက်တွင်နောက်ဆက်တွဲအဖြစ်တွဲထားရမည်။ CF မှ အချက်အလက်များကို MIS သို့ ထည့်သွင်းရမည်။ ကျေးရွာစည်းရုံးရေးမှူး/ဝန်ထမ်းအမည် နှစ် (၆) ဖြင့်ဖြင့် နေ့။

ကျေးရွာအမည်	ဆောင်ရွက်မည့် လုပ်ငန်းများ	အတိုင်းအတာ	ခန့်မှန်း တိုက်ရိုက်အကျိုး ခံစားခွင့်ရှိသူများ	အဆိုပြုတင်ပြသူ	စီမံကိန်းမှ ထည့်စင်မှု	ခန့်မှန်းကုန်ကျစရိတ်			စုစုပေါင်း
						ကျေးရွာမှ ထည့်စင်မှု	အခြားထည့်ဝင်မှု (ဖော်ပြပါ)	ထည့်ဝင်ငွေ / အမည်/အဖွဲ့	
ဧကလော	ထည့်ကုန်ဆင်း ကံတား-ကသစ် ထည့်အားအဖ	၁၅၀၀ x ၁၅၀၀ x ၅၀၀ x	၈၇၄	၀ ကျား ၁၅၀၀၀၀၀	၁၅၀၀၀၀၀				၁၅၀၀၀၀၀
				၀ ကျား ၀ မ ၀ ကျား+ မ					
				၀ ကျား ၀ မ ၀ ကျား+ မ					
				၀ ကျား ၀ မ ၀ ကျား+ မ					

နေ့စွဲ ၂၀၂၀.၂.၂၀၁၆

ပြည်နယ်/တိုင်း ခရိုင်/မြို့နယ် ဖြန့်ဖြူးရေးမှူး ဝန်ထမ်း

စက်ဝန်းအားအမှတ်ခြစ်ပေးပါ (V) စက်ဝန်း (၁) စက်ဝန်း (၂) စက်ဝန်း (၃) စက်ဝန်း (၄)

ရာထူး ကျေးရွာအုပ်စု စီ/ထောက်ကော်မတီ ဥက္ကဋ္ဌ

အမည် ဦးဇော်မင်း

လက်မှတ်

ရက်စွဲ ၂၀၂၀.၂.၂၀၁၆

လူထုထုတ်ပြန်ခံကိန်းစီမံကိန်းလက်စွဲ
အပိုင်း-၃ ၂၉.၉.၂၀၁၅

ပုံစံ - ၈-၁၂ - အစည်းအဝေးတက်ရောက်သူများ (FORM PC 12)

လမ်းညွှန်၊ စီမံကိန်း အစည်းအဝေးအားလုံးတွင် အသုံးပြုရန်၊ လူထုစည်းရုံးရေးမှူးက ကျေးဇူးတင်စွာ ကျင့်သုံးရန်၊ စီမံကိန်းစာတမ်းအချိန်ယူထားပါ အစည်းအဝေးတက်ရောက်သူများစာရင်းကို ဖြည့်သွင်းရန်

စည်းရုံးရေးမှူးအမည် ဒေါ်မြင့်မြင့်အေး

ရက်စွဲ။ 2-2-2016

ပြည်နယ်/ တိုင်းဒေသကြီး/ စတုရန်းတိုင်း မြို့နယ် မြို့အောက် ကျေးရွာအုပ်စု ကျေးရွာ စက်တော်

စီမံကိန်းစာတမ်းအမှတ်ဖြစ်ပါ (✓) စက်ဝန်း(၂) စက်ဝန်း(၃) စက်ဝန်း(၄)

အစည်းအဝေးခေါင်းစဉ်။ ပထမအကြိမ်အစည်းအဝေး

စဉ်	အမည်	ကျား (✓)	မ (✓)	အိမ်ထောင်စုကိုယ်စားလှယ်(✓) (၁)	လူမျိုး	လက်မှတ်
၁	ဒေါ်ဖြူဖြူ		✓	✓	ကချင်	မြင့်မြင့်
၂	ဒေါ်တင်အေး		✓	✓	ကချင်	တင်အေး
၃	ဒေါ်စိန်စိန်		✓	✓	ကချင်	စိန်စိန်
၄	ဒေါ်လှစိန်		✓	✓	ကချင်	လှစိန်
၅	ဒေါ်တင်အေး		✓	✓	ကချင်	တင်အေး
၆	ဒေါ်စိန်စိန်		✓	✓	ကချင်	စိန်စိန်
၇	ဒေါ်စိန်စိန်	✓		✓	ကချင်	စိန်စိန်
၈	ဒေါ်စိန်စိန်	✓		✓	ကချင်	စိန်စိန်
၉	ဒေါ်စိန်စိန်		✓	✓	ကချင်	စိန်စိန်
၁၀	ဒေါ်စိန်စိန်		✓	✓	ကချင်	စိန်စိန်
၁၁	ဒေါ်စိန်စိန်		✓	✓	ကချင်	စိန်စိန်
၁၂	ဒေါ်စိန်စိန်		✓	✓	ကချင်	စိန်စိန်
၁၃	ဒေါ်စိန်စိန်		✓	✓	ကချင်	စိန်စိန်

(၁) အိမ်ထောင်စုစီမံကိန်းဖြစ်ရန်မလိုပါ။ အမျိုးသား/အမျိုးသမီး အိမ်ထောင်စု တစ်စုကို ကိုယ်စားပြုသူမည်သူမဆို အမှတ်ဖြစ်ပါ။

၈-၂ | ၈-၂၀



လူထုဝတ်ပြုစီမံကိန်းစီမံကိန်းလက်စွဲ
အပိုင်း-၃ ၉.၉.၂၀၁၅

ပုံစံ - ၈-၁၂ - အစည်းအဝေးတက်ရောက်သူများ (FORM PC 12)

လမ်းညွှန်၊ စီမံကိန်း အစည်းအဝေးအားလုံးတွင် အသုံးပြုရန်၊ လူထုစည်းရုံးရေးမှူးက ကျေးဇူးတင် ကျင့်သုံးစွဲရန်အတွက် အစည်းအဝေးတက်ရောက်သူများစာရင်းကို ဖြည့်သွင်းရန်

စည်းရုံးရေးမှူးအမည် ဒေါ်မြင့်မြင့်အေး

ရက်စွဲ။ ၇.၇.၂၀၁၆ စီမံကိန်းစက်ဝန်းအမှတ်ဖြစ်ပါ (✓) စက်ဝန်း(၁) စက်ဝန်း(၂) စက်ဝန်း(၃) စက်ဝန်း(၄) စက်ဝန်း(၅) စက်ဝန်း(၆) စက်ဝန်း(၇) စက်ဝန်း(၈) စက်ဝန်း(၉)

ပြည်နယ်/ တိုင်းဒေသကြီး မြို့နယ် မြို့နယ် ကျေးရွာအုပ်စု ကျေးရွာ စက်ကော

စစ်ကိုင်းတိုင်း

အစည်းအဝေးခေါင်းစဉ်။ ၂၀၀၈အငြိမ်အစည်းအဝေး

စဉ်	အမည်	ကျား (✓)	မ (✓)	အိမ်ထောင်စုတိုက်စားလှယ် (✓) (၁)	လူမျိုး	လက်မှတ်
၁၄	ဒေါ်စောမျိုး		✓	✓	ဗမာ	ဒေါ်မျိုး
၁၅	ဒေါ်ဖြူဖြူ		✓	✓	"	အောင်
၁၆	ဒေါ်ခင်စု		✓	✓	"	အောင်
၁၇	ဒေါ်အေးဖြူ		✓	✓	"	အောင်
၁၈	ဒေါ်အေးအေး		✓	✓	"	အောင်
၁၉	ဒေါ်ခင်စု		✓	✓	"	အောင်
၂၀	ဒေါ်အေးအေး		✓	✓	"	အောင်
၂၁	ဒေါ်အေးအေး	✓		✓	"	အောင်
၂၂	ဒေါ်အေးအေး		✓	✓	"	အောင်
၂၃	ဒေါ်အေးအေး		✓	✓	"	အောင်
၂၄	ဒေါ်အေးအေး		✓	✓	"	အောင်
၂၅	ဒေါ်အေးအေး		✓	✓	"	အောင်
၂၆	ဒေါ်အေးအေး		✓	✓	"	အောင်
	စုစုပေါင်း					

(၁) အိမ်ထောင်စုစီမံကိန်းလုပ်ငန်း၊ အမျိုးသား/အမျိုးသမီး အိမ်ထောင်စု တစ်စုကို ကိုယ်စားပြုသူအဖြစ် သို့မဟုတ် အမှတ်ဖြစ်ပါ။

၈-၂ | ၈-၁၁



လူထုဗဟိုပြုစီမံကိန်းစီမံကိန်းလက်စွဲ
အပိုင်း-၃ ၂၉.၉.၂၀၁၅

ပုံစံ - ၈-၁၂ - အစည်းအဝေးတက်ရောက်သူများ (FORM PC 12)

လမ်းညွှန်၊ စီမံကိန်း အစည်းအဝေးအားလုံးတွင် အသုံးပြုရန်၊ လူထုစည်းရုံးရေးမှူးက ကျေးဇူးသို့ ကွင်းဆင်းစဉ် စစ်ဆေး၍ ပုံစံ ၂ စီမံကိန်းစက်ဝန်းအချိန်ဇယားပါ အစည်းအဝေးတက်ရောက်သူများစာရင်းကို ဖြည့်သွင်းရန်

စည်းရုံးရေးမှူးအမည် ဒေါ်မြမြမြအေး

ရက်စွဲ၊ ၇.၇.၂၀၁၆ စီမံကိန်းစက်ဝန်းအမှတ်ဖြစ်ပါ (✓) စက်ဝန်း(၁) စက်ဝန်း(၂) စက်ဝန်း(၃) စက်ဝန်း(၄)

ပြည်နယ်/တိုင်းဒေသကြီး မြို့နယ် ကျေးရွာအုပ်စု ကျေးရွာ စက်ကော

စစ်ကင်းတိုင်း

အစည်းအဝေးခေါင်းစဉ်၊ မထမအင်္ဂုဏ်အစည်းအဝေး

စဉ်	အမည်	ကျား (✓)	မ (✓)	အိမ်ထောင်စုကိုယ်စားလှယ် (✓) (၁)	လူမျိုး	လက်မှတ်
၁၇	ဒေါ်ဂျွန်	✓	✓	✓	ကဒိုး	စု
၁၈	ဒေါ်ခင်ခင်	✓	✓	✓	ကဒိုး	စု
၁၉	ဒေါ်ခင်မင်း	✓	✓	✓	ကဒိုး	စု
၂၀	ဒေါ်စာမင်း	✓	✓	✓	ကဒိုး	စု
၂၁	ဒေါ်အောင်အောင်	✓	✓	✓	ကဒိုး	စု
၂၂	ဒေါ်အောင်အောင်	✓	✓	✓	ကဒိုး	စု
၂၃	ဒေါ်အောင်အောင်	✓	✓	✓	ကဒိုး	စု
၂၄	ဒေါ်အောင်အောင်	✓	✓	✓	ကဒိုး	စု
၂၅	ဒေါ်အောင်အောင်	✓	✓	✓	ကဒိုး	စု
၂၆	ဒေါ်အောင်အောင်	✓	✓	✓	ကဒိုး	စု
၂၇	ဒေါ်အောင်အောင်	✓	✓	✓	ကဒိုး	စု
၂၈	ဒေါ်အောင်အောင်	✓	✓	✓	ကဒိုး	စု
၂၉	ဒေါ်အောင်အောင်	✓	✓	✓	ကဒိုး	စု
	စုစုပေါင်း					

(၁) အိမ်ထောင်စုစီးဖြစ်ရန်မလိုပါ။ အမျိုးသား/အမျိုးသမီး အိမ်ထောင်စု တစ်စုကို ကိုယ်စားပြုသူမည်သူမဆို အမှတ်ဖြစ်ပါ။

၈-၄ ၂ ၈-၉



လူထုဗဟိုပြုစီမံကိန်းစီမံကိန်းလက်စွဲ
အပိုင်း-၃ ၂၉.၉.၂၀၁၅

ပုံစံ - ၈-၁၂ - အစည်းအဝေးတက်ရောက်သူများ (FORM PC 12)

လမ်းညွှန်၊ စီမံကိန်း အစည်းအဝေးအားလုံးတွင် အသုံးပြုရန်၊ လူထုစည်းရုံးရေးမှူးက ကျေရာသို့ ကွင်းဆင်းစဉ် စစ်ဆေး၍ ပုံစံ ၂ စီမံကိန်းစက်ဝန်းအချိန်ဇယားပါ အစည်းအဝေးတက်ရောက်သူများစာရင်းကို ဖြည့်သွင်းရန်

စည်းရုံးရေးမှူးအမည် ဒေါ်ဖြူဖြူအေး

ရက်စွဲ၊ <u>၉.၉.၂၀၁၆</u>	စီမံကိန်းစက်ဝန်းအမှတ်ဖြစ်ပါ (✓) <input checked="" type="checkbox"/> စက်ဝန်း (၂) <input type="checkbox"/> စက်ဝန်း (၃) <input type="checkbox"/> စက်ဝန်း (၄) <input type="checkbox"/>
ပြည်နယ်/ တိုင်းဒေသကြီး <u>စစ်ကိုင်းတိုင်း</u>	ကျေးရွာအုပ်စု <u>မျှားမောက်</u>
	ကျေးရွာ <u>မက်တော</u>

အစည်းအဝေးခေါင်းစဉ်၊ ပထမအကြိမ်အစည်းအဝေး

စဉ်	အမည်	ကျား (✓)	မ (✓)	အိမ်ထောင် စုကိုယ်စားလှယ် (✓) (၁)	လူမျိုး	လက်မှတ်
၁၀	ဒေါ်စုစု		✓	✓	ကနိုး	၁၆
၁၁	ဒေါ်ဗဟိုဖြူ		✓	✓	ကနိုး	မယ်ဖြူ
၁၂	ဒေါ်ဇော်		✓	✓	ကနိုး	ရွှေဝင်း
၁၃	ဒေါ်နီ		✓	✓	ကနိုး	မိမိ
၁၄	ဒေါ်ချိုချိုဖြူ		✓	✓	ကနိုး	မိမိ
၁၅	ဒေါ်ခင်ခင်		✓	✓	ကနိုး	အိမ်စို
၁၆	ဒေါ်ချို		✓	✓	ကနိုး	ချိုချို
၁၇	ဒေါ်လှစင်		✓	✓	ကနိုး	မေ
၁၈	ဒေါ်လှစင်		✓	✓	ကနိုး	လှစင်
၁၉	ဒေါ်လှစင်		✓	✓	ကနိုး	လှစင်
၂၀	ဒေါ်လှစင်		✓	✓	ကနိုး	လှစင်
၂၁	ဒေါ်လှစင်		✓	✓	ကနိုး	လှစင်
၂၂	ဒေါ်လှစင်		✓	✓	ကနိုး	လှစင်
၂၃	ဒေါ်လှစင်		✓	✓	ကနိုး	လှစင်
၂၄	ဒေါ်လှစင်		✓	✓	ကနိုး	လှစင်
၂၅	ဒေါ်လှစင်		✓	✓	ကနိုး	လှစင်
၂၆	ဒေါ်လှစင်		✓	✓	ကနိုး	လှစင်
၂၇	ဒေါ်လှစင်		✓	✓	ကနိုး	လှစင်
၂၈	ဒေါ်လှစင်		✓	✓	ကနိုး	လှစင်
၂၉	ဒေါ်လှစင်		✓	✓	ကနိုး	လှစင်
၃၀	ဒေါ်လှစင်		✓	✓	ကနိုး	လှစင်
၃၁	ဒေါ်လှစင်		✓	✓	ကနိုး	လှစင်
၃၂	ဒေါ်လှစင်		✓	✓	ကနိုး	လှစင်
၃၃	ဒေါ်လှစင်		✓	✓	ကနိုး	လှစင်
၃၄	ဒေါ်လှစင်		✓	✓	ကနိုး	လှစင်
၃၅	ဒေါ်လှစင်		✓	✓	ကနိုး	လှစင်
၃၆	ဒေါ်လှစင်		✓	✓	ကနိုး	လှစင်
၃၇	ဒေါ်လှစင်		✓	✓	ကနိုး	လှစင်
၃၈	ဒေါ်လှစင်		✓	✓	ကနိုး	လှစင်
၃၉	ဒေါ်လှစင်		✓	✓	ကနိုး	လှစင်
၄၀	ဒေါ်လှစင်		✓	✓	ကနိုး	လှစင်
၄၁	ဒေါ်လှစင်		✓	✓	ကနိုး	လှစင်
၄၂	ဒေါ်လှစင်		✓	✓	ကနိုး	လှစင်
၄၃	ဒေါ်လှစင်		✓	✓	ကနိုး	လှစင်
၄၄	ဒေါ်လှစင်		✓	✓	ကနိုး	လှစင်
၄၅	ဒေါ်လှစင်		✓	✓	ကနိုး	လှစင်
၄၆	ဒေါ်လှစင်		✓	✓	ကနိုး	လှစင်
၄၇	ဒေါ်လှစင်		✓	✓	ကနိုး	လှစင်
၄၈	ဒေါ်လှစင်		✓	✓	ကနိုး	လှစင်
၄၉	ဒေါ်လှစင်		✓	✓	ကနိုး	လှစင်
၅၀	ဒေါ်လှစင်		✓	✓	ကနိုး	လှစင်

(၁) အိမ်ထောင်စီးခြင်းဖြစ်ရန်မလိုပါ။ အမျိုးသား/အမျိုးသမီး အိမ်ထောင်စု တစ်စုကို ကိုယ်စားပြုသူသည်သူ့ဆီ အမှတ်ဖြစ်ပါ။



လူထုပဟိုပြုစီမံကိန်းစီမံကိန်းလက်စွဲ
အပိုင်း-၃ ၉.၉.၂၀၁၅

ပုံစံ - ၈-၁၂ - အစည်းအဝေးထက်ရောက်သူများ (FORM PC 12)

လမ်းညွှန်၊ စီမံကိန်း အစည်းအဝေးအားလုံးတွင် အသုံးပြုရန်၊ လူထုစည်းရုံးရေးမှူးက ကျေးရွာသို့ ကွင်းဆင်းစဉ် စစ်ဆေး၍ ပုံစံ ၂ စီမံကိန်းစက်ဝန်းအချိန်ဇယားပါ အစည်းအဝေးထက်ရောက်
သူများစာရင်းကို ဖြည့်သွင်းရန်

စည်းရုံးရေးမှူးအမည် ဝေဒီဖြူဖြူအေး

ရက်စွဲ။ ၂၀၂၁.၁၂.၁၅

စီမံကိန်းစက်ဝန်းအမှတ်ဖြစ်ပါ(✓) စက်ဝန်း(၂) စက်ဝန်း(၃) စက်ဝန်း(၄)

ပြည်နယ်/ တိုင်းဒေသကြီး
စစ်ကိုင်းတိုင်း

မြို့နယ်
ဆားတောက်

ကျေးရွာအုပ်စု
စက်တော

ကျေးရွာ
စက်တော

အစည်းအဝေးခေါင်းစဉ်။ ပတ်မအလွန်အစည်းအစဉ်

စဉ်	အမည်	ကျား (✓)	မ (✓)	အိမ်ထောင် စုတိုက်စား လှယ်(✓) ^(၁)	လူမျိုး	လက်မှတ်
၁၃	အိမ်ထောင်		✓	✓	ကချင်	ဝေဒီဖြူ
၁၄	အိမ်ထောင်		✓	✓	ကချင်	မအေး
၁၅	အိမ်ထောင်		✓	✓	ကချင်	အိမ်ထောင်
၁၆	အိမ်ထောင်	✓		✓	ကချင်	အိမ်ထောင်
၁၇	အိမ်ထောင်	✓		✓	ကချင်	အိမ်ထောင်
၁၈	အိမ်ထောင်		✓	✓	ကချင်	အိမ်ထောင်
၁၉	အိမ်ထောင်		✓	✓	ကချင်	အိမ်ထောင်
၂၀	အိမ်ထောင်		✓	✓	ကချင်	အိမ်ထောင်
၂၁	အိမ်ထောင်	✓		✓	ကချင်	အိမ်ထောင်
၂၂	အိမ်ထောင်		✓	✓	ကချင်	အိမ်ထောင်
၂၃	အိမ်ထောင်		✓	✓	ကချင်	အိမ်ထောင်
၂၄	အိမ်ထောင်		✓	✓	ကချင်	အိမ်ထောင်
၂၅	အိမ်ထောင်		✓	✓	ကချင်	အိမ်ထောင်

(၁) အိမ်ထောင်စီးခြင်းဖြစ်ရန်မလိုပါ။ အမျိုးသား/အမျိုးသမီး အိမ်ထောင်စု တစ်စုကို တိုက်စားပြုသူမည်သူမဆို အမှတ်ဖြစ်ပါ။



လူထုထုတ်ပြန်ရေးဦးစီးဌာန
အပိုင်း-၃ ၂၉.၉.၂၀၁၅

ပုံစံ - ၈-၁၂ - အစည်းအဝေးထက်ရောက်သူများ (FORM PC 12)

လမ်းညွှန်၊ စီမံကိန်း အစည်းအဝေးအားလုံးတွင် အသုံးပြုရန်၊ လူထုစည်းရုံးရေးမှူးက ကျေးဇူးပြု၍ ပုံစံ ၂ စီမံကိန်းစက်ဝန်းအချိန်ယူပါ အစည်းအဝေးထက်ရောက်
သူများစာရင်းကို ဖြည့်သွင်းရန်
စည်းရုံးရေးမှူးအမည် ဒေါ်မိုးမြင့်အေး
ရက်စွဲ။ ၇.၁.၂၀၁၆
ပြည်နယ်/ တိုင်းဒေသကြီး၊ မြို့နယ် မြို့နယ်
စစ်ကွင်းတိုင်း၊ မြို့နယ် မြို့နယ်
စီမံကိန်းစက်ဝန်းအမှတ်ဖြစ်ပါ (✓) စက်ဝန်း(၁) စက်ဝန်း(၂) စက်ဝန်း(၃) စက်ဝန်း(၄)
ကျေးရွာအုပ်စု ကျေးရွာ ကျေးရွာ

အစည်းအဝေးခေါင်းစဉ်။ ပထမအကြိမ်အစည်းအဝေး

စဉ်	အမည်	ကျား (✓)	မ (✓)	အိမ်ထောင်စုကိုယ်စားလှယ်(✓) (၁)	လူမျိုး	လက်မှတ်
၁၅	ဒေါ်ဖြူ	✓	✓	✓	ဗမာ	
၁၆	ဒေါ်မိုးအေး	✓	✓	✓	မ	
၁၇	ဒေါ်မိုးအေး	✓	✓	✓	မ	
၁၈	ဒေါ်မိုးအေး	✓	✓	✓	မ	
၁၉	ဒေါ်မိုးအေး	✓	✓	✓	မ	
၂၀	ဒေါ်မိုးအေး	✓	✓	✓	မ	
၂၁	ဒေါ်မိုးအေး	✓	✓	✓	မ	
၂၂	ဒေါ်မိုးအေး	✓	✓	✓	မ	
၂၃	ဒေါ်မိုးအေး	✓	✓	✓	မ	
၂၄	ဒေါ်မိုးအေး	✓	✓	✓	မ	
၂၅	ဒေါ်မိုးအေး	✓	✓	✓	မ	
၂၆	ဒေါ်မိုးအေး	✓	✓	✓	မ	
၂၇	ဒေါ်မိုးအေး	✓	✓	✓	မ	
၂၈	ဒေါ်မိုးအေး	✓	✓	✓	မ	

(၁) အိမ်ထောင်စုစီးစီးဖြစ်နေပါလျှင်၊ အမျိုးသား/အမျိုးသမီး အိမ်ထောင်စု တစ်စုကို ကိုယ်စားပြုသူမည်သူမဆို အမှတ်ဖြစ်ပါ။



လူထုဗဟိုပြုစီမံကိန်းစီမံကိန်းလက်စွဲ
အပိုင်း-၃ ၂၉.၉.၂၀၁၅

ပုံစံ - ၈-၁၂ - အစည်းအဝေးထက်ရောက်သူများ (FORM PC 12)

လမ်းညွှန်။ စီမံကိန်း အစည်းအဝေးအားလုံးတွင် အသုံးပြုရန်၊ လူထုစည်းရုံးရေးမှူးက ကျေရွာသို့ ကွင်းဆင်းစဉ် စစ်ဆေး၍ ပုံစံ ၂ စီမံကိန်းစက်ဝန်းအချိန်ဇယားပါ အစည်းအဝေးထက်ရောက်သူများစာရင်းကို ဖြည့်သွင်းရန်

စည်းရုံးရေးမှူးအမည် ဒေါ်မြင့်မြင့်အေး

ရက်စွဲ။ ၂၀၁၆.၁၂.၂၆

ပြည်နယ်/တိုင်းဒေသကြီး မြို့နယ် စီမံကိန်းစက်ဝန်းအမှတ်ဖြစ်ပါ (✓) စက်ဝန်း(၁) စက်ဝန်း(၂) စက်ဝန်း(၃) စက်ဝန်း(၄) စက်ဝန်း(၅) စက်ဝန်း(၆) စက်ဝန်း(၇) စက်ဝန်း(၈) စက်ဝန်း(၉) စက်ဝန်း(၁၀) စက်ဝန်း(၁၁) စက်ဝန်း(၁၂) စက်ဝန်း(၁၃) စက်ဝန်း(၁၄) စက်ဝန်း(၁၅) စက်ဝန်း(၁၆) စက်ဝန်း(၁၇) စက်ဝန်း(၁၈) စက်ဝန်း(၁၉) စက်ဝန်း(၂၀)

စီမံကိန်းစက်ဝန်းအမှတ် ၁၆ ကျေးရွာအမည် စက်တော

အစည်းအဝေးခေါင်းစဉ်။ ဝတ်မအကြိမ် အစည်းအဝေး

စဉ်	အမည်	ကျား (✓)	မ (✓)	အိမ်ထောင်စုကိုယ်စားလှယ် (✓) ^(၁)	လူမျိုး	လက်မှတ်
၇၉	ဒေါ်ကျေးစော	✓		✓	ကချင်	<i>[Signature]</i>
၈၀	ဒေါ်စုစု	✓		✓	ကချင်	<i>[Signature]</i>
၈၁	ဒေါ်ကျော်စော	✓		✓	မ	<i>[Signature]</i>
၈၂	ဒေါ်အေးအေး	✓		✓	မ	<i>[Signature]</i>
၈၃	ဒေါ်အေးအေး	✓		✓	မ	<i>[Signature]</i>
၈၄	ဒေါ်အေးအေး	✓		✓	မ	<i>[Signature]</i>
၈၅	ဒေါ်အေးအေး	✓		✓	မ	<i>[Signature]</i>
၈၆	ဒေါ်အေးအေး	✓		✓	မ	<i>[Signature]</i>
၈၇	ဒေါ်အေးအေး	✓		✓	မ	<i>[Signature]</i>
၈၈	ဒေါ်အေးအေး	✓		✓	မ	<i>[Signature]</i>
၈၉	ဒေါ်အေးအေး	✓		✓	မ	<i>[Signature]</i>
၉၀	ဒေါ်အေးအေး	✓		✓	မ	<i>[Signature]</i>
၉၁	ဒေါ်အေးအေး	✓		✓	မ	<i>[Signature]</i>

(၁) အိမ်ထောင်စုစီမံကိန်းဖြစ်ရန်မလိုပါ။ အမျိုးသား/အမျိုးသမီး အိမ်ထောင်စု တစ်စုကို ကိုယ်စားပြုသူမည်သူမဆို အမှတ်ဖြစ်ပါ။



လူထုဗဟိုပြုစီမံကိန်းစီမံကိန်းလက်ဖွဲ့
အပိုင်း-၃ ၂၉.၉.၂၀၁၅

ပုံစံ - ၈-၁၂ - အစည်းအဝေးထက်ရောက်သူများ (FORM PC 12)

လမ်းညွှန်၊ စီမံကိန်း အစည်းအဝေးအားလုံးတွင် အသုံးပြုရန်၊ လူထုစည်းရုံးရေးမှူးက ကျေရွာသို့ ကွင်းဆင်းစဉ် စစ်ဆေး၍ ပုံစံ ၂ စီမံကိန်းစက်ဝန်းအချိန်ဇယားပါ အစည်းအဝေးတက်ရောက်သူများစာရင်းကို ဖြည့်သွင်းရန်

စည်းရုံးရေးမှူးအမည် ဒေါ်ဖြူဖြူအေး :

ရက်စွဲ။ 2-2-2016 စီမံကိန်းစက်ဝန်းအမှတ်ဖြစ်ပါ(✓) စက်ဝန်း(၂) စက်ဝန်း(၃) စက်ဝန်း(၄)

ပြည်နယ်/ တိုင်းဒေသကြီး မြို့နယ် ဇနီးမောင်နှံ ကျေးရွာ စက်တော

စစ်ကင်းတိုင်း

အစည်းအဝေးခေါင်းစဉ်။ ပထမအကြိမ်အစည်းအဝေး

စဉ်	အမည်	ကျား (✓)	မ (✓)	အိမ်ထောင်စုကိုယ်စားလှယ်(✓) ^(၁)	လူမျိုး	လက်မှတ်
၁၀၅	မိခင်လှ	✓	✓	✓	ကချင်	ဇေယျာ
၁၀၆	ဒေါ်ခင်အေး	✓	✓	✓	မ	ဇေယျာ
၁၀၇	ဒေါ်ခင်အေး	✓	✓	✓	မ	ဇေယျာ
၁၀၈	ဒေါ်ခင်အေး	✓	✓	✓	မ	ဇေယျာ
၁၀၉	ဒေါ်ခင်အေး	✓	✓	✓	မ	ဇေယျာ
၁၁၀	ဒေါ်ခင်အေး	✓	✓	✓	မ	ဇေယျာ
၁၁၁	ဒေါ်ခင်အေး	✓	✓	✓	မ	ဇေယျာ
၁၁၂	ဒေါ်ခင်အေး	✓	✓	✓	မ	ဇေယျာ
၁၁၃	ဒေါ်ခင်အေး	✓	✓	✓	မ	ဇေယျာ
၁၁၄	ဒေါ်ခင်အေး	✓	✓	✓	မ	ဇေယျာ
၁၁၅	ဒေါ်ခင်အေး	✓	✓	✓	မ	ဇေယျာ
၁၁၆	ဒေါ်ခင်အေး	✓	✓	✓	မ	ဇေယျာ
၁၁၇	ဒေါ်ခင်အေး	✓	✓	✓	မ	ဇေယျာ
စုစုပေါင်း						

(၁) အိမ်ထောင်စုစီးဖြစ်ရန်မလိုပါ။ အမျိုးသား/အမျိုးသမီး အိမ်ထောင်စု တစ်စုကို ကိုယ်စားပြုသူမည်သူမဆို အမှတ်ဖြစ်ပါ။



လူထုဗဟိုပြုစီမံကိန်းစီမံကိန်းလက်စွဲ
အပိုင်း-၃ ၉.၉.၂၀၁၅

ပုံစံ - ၈-၁၂ - အစည်းအဝေးတက်ရောက်သူများ (FORM PC 12)

လမ်းညွှန်၊ စီမံကိန်း အစည်းအဝေးအားလုံးတွင် အသုံးပြုရန်၊ လူထုစည်းရုံးရေးမှူးက ကျေးရွာသို့ ကွင်းဆင်းစဉ် စစ်ဆေး၍ ပုံစံ ၂ စီမံကိန်းစာတမ်းအချိန်ဇယားပါ အစည်းအဝေးတက်ရောက်သူများစာရင်းကို ဖြည့်သွင်းရန်

စည်းရုံးရေးမှူးအမည် ဒေါ်ဖြူဖြူအေး

ရက်စွဲ၊ 2.2.2016 စီမံကိန်းစာတမ်းအမှတ်ဖြစ်ပါ (✓) စာတမ်း (၂) စာတမ်း (၃) စာတမ်း (၄)

ပြည်နယ်/ တိုင်းဒေသကြီး မြို့နယ် ကျေးရွာအုပ်စု မိုးမောက် ကျေးရွာ စက်တော

စက်တော တိုင်း

အစည်းအဝေးခေါင်းစဉ်၊ ပထမအကြိမ်အစည်းအဝေး

စဉ်	အမည်	ကျား (✓)	မ (✓)	အိမ်ထောင်စုကိုယ်စားလှယ် (✓) (၁)	လူမျိုး	လက်မှတ်
၁၂၈	ဒေါ်ခင်စုံ	✓	✓	✓	ကုန်း	+
၁၂၉	ဒေါ်အေးအေး	✓	✓	✓	မ	+
၁၃၀	ဒေါ်ခင်စုံ	✓	✓	✓	မ	အေးအေး
၁၃၁	ဒေါ်ခင်စုံ	✓	✓	✓	မ	အေးအေး
၁၃၂	ဒေါ်ခင်စုံ	✓	✓	✓	မ	အေးအေး
၁၃၃	ဒေါ်ခင်စုံ	✓	✓	✓	မ	အေးအေး
၁၃၄	ဒေါ်ခင်စုံ	✓	✓	✓	မ	အေးအေး
၁၃၅	ဒေါ်ခင်စုံ	✓	✓	✓	မ	အေးအေး
၁၃၆	ဒေါ်ခင်စုံ	✓	✓	✓	မ	အေးအေး
၁၃၇	ဒေါ်ခင်စုံ	✓	✓	✓	မ	အေးအေး
၁၃၈	ဒေါ်ခင်စုံ	✓	✓	✓	မ	အေးအေး
၁၃၉	ဒေါ်ခင်စုံ	✓	✓	✓	မ	အေးအေး
၁၄၀	ဒေါ်ခင်စုံ	✓	✓	✓	မ	အေးအေး

(၁) အိမ်ထောင်စုစီးဖြစ်ရန်မလိုပါ။ အမျိုးသား/အမျိုးသမီး အိမ်ထောင်စု တစ်စုကို ကိုယ်စားပြုလှူမည်သူမဆို အမှတ်ဖြစ်ပါ။



လူထုဗဟိုပြုစီမံကိန်းစီမံကိန်းလက်ဖွဲ့
အပိုင်း-၃ ၂၉.၉.၂၀၁၅

ပုံစံ - ၈-၁၂ - အစည်းအဝေးထက်ရောက်သူများ (FORM PC 12)

လမ်းညွှန်၊ စီမံကိန်း အစည်းအဝေးအားလုံးတွင် အသုံးပြုရန်၊ လူထုစည်းရုံးရေးမှူးက ကျေးဇူးတင် ကျွမ်းကျင်စွာ စစ်ဆေး၍ ပုံစံ ၂ စီမံကိန်းစက်ဝန်းအချိန်ဇယားပါ အစည်းအဝေးထက်ရောက်သူများစာရင်းကို ဖြည့်သွင်းရန်

စည်းရုံးရေးမှူးအမည် ဒေါ်ဖြူဖြူအေး

ရက်စွဲ၊ 2-2-2016

ပြည်နယ်/တိုင်းဒေသကြီး၊ မြို့နယ် မြို့နယ် ကျေးရွာအုပ်စု ကျေးရွာ

စစ်ကိုင်းတိုင်း စက်ဝန်း(၁) စက်ဝန်း(၂) စက်ဝန်း(၃) စက်ဝန်း(၄)

အစည်းအဝေးခေါင်းစဉ်၊ ပထမအကြိမ်အစည်းအဝေး

စဉ်	အမည်	ကျား (✓)	မ (✓)	အိမ်ထောင်စုကိုယ်စားလှယ် (✓)(၁)	လူမျိုး	လက်မှတ်
၁၃၁	ဒေါ်ပေညို	✓	✓	✓	ကချင်	
၁၃၂	ဒေါ်စံစို	✓	✓	✓	မ	
၁၃၃	ဒေါ်အိန်အိန်	✓	✓	✓	မ	
၁၃၄	ဒေါ်မေစို	✓	✓	✓	မ	
၁၃၅	ဒေါ်အိန်အိန်	✓	✓	✓	မ	
၁၃၆	ဒေါ်အိန်အိန်	✓	✓	✓	မ	
၁၃၇	ဒေါ်အိန်အိန်	✓	✓	✓	မ	
၁၃၈	ဒေါ်အိန်အိန်	✓	✓	✓	မ	
၁၃၉	ဒေါ်အိန်အိန်	✓	✓	✓	မ	
၁၄၀	ဒေါ်အိန်အိန်	✓	✓	✓	မ	
၁၄၁	ဒေါ်အိန်အိန်	✓	✓	✓	မ	
၁၄၂	ဒေါ်အိန်အိန်	✓	✓	✓	မ	

(၁) အိမ်ထောင်စုစီးခြင်းရန်မလိုပါ။ အမျိုးသား/အမျိုးသမီး အိမ်ထောင်စု တစ်စုကို ကိုယ်စားပြုသူမည်သူမဆို အမှတ်ဖြစ်ပါ။



လူထုဗဟိုပြုစီမံကိန်းစီမံကိန်းလက်စွဲ
အပိုင်း-၃ ၂၉.၉.၂၀၁၅

ပုံစံ - ၈-၁၂ - အစည်းအဝေးတက်ရောက်သူများ (FORM PC 12)

လမ်းညွှန်၊ စီမံကိန်း အစည်းအဝေးအားလုံးတွင် အသုံးပြုရန်၊ လူထုစည်းရုံးရေးမှူးက ကျေးဇူးတင် ကွင်းဆင်းစဉ် စစ်ဆေး၍ ပုံစံ ၂ စီမံကိန်းစာရွက်စာတမ်းအပေါ် အစည်းအဝေးတက်ရောက်သူများစာရင်းကို ဖြည့်သွင်းရန်

စည်းရုံးရေးမှူးအမည် ဒေါ်ဖြူဖြူအေး

ရက်စွဲ။ 2.2.2016

စီမံကိန်းစာရွက်စာတမ်းအမှတ်ဖြစ်ပါ (✓) စက်ဝန်း(၂) စက်ဝန်း(၃) စက်ဝန်း(၄)

ပြည်နယ်/တိုင်းဒေသကြီး မြို့နယ် မြို့နယ် ကျေးရွာအုပ်စု ကျေးရွာ စက်ကော

စစ်ကိုင်းတိုင်း

အစည်းအဝေးခေါင်းစဉ်။ ပထမအကြိမ်အစည်းအဝေး

စဉ်	အမည်	ကျား (✓)	မ (✓)	အိမ်ထောင်စုကိုယ်စားလှယ်(✓) (၁)	လူမျိုး	လက်မှတ်
၁၄၄	ဒေါ်မျှော်ဖြူ	✓	✓	✓	ကဒဲ	မှတ်
၁၄၅	ဒေါ်မြင့်	✓	✓	✓	ကဒဲ	မှတ်
၁၄၆	ဒေါ်ခင်မာမာ	✓	✓	✓	ကဒဲ	မှတ်
၁၄၇	ဒေါ်ခင်မာမာ	✓	✓	✓	ကဒဲ	မှတ်
၁၄၈	ဒေါ်ခင်မာမာ	✓	✓	✓	ကဒဲ	မှတ်
၁၄၉	ဒေါ်ခင်မာမာ	✓	✓	✓	ကဒဲ	မှတ်
၁၅၀	ဒေါ်ခင်မာမာ	✓	✓	✓	ကဒဲ	မှတ်
၁၅၁	ဒေါ်ခင်မာမာ	✓	✓	✓	ကဒဲ	မှတ်
၁၅၂	ဒေါ်ခင်မာမာ	✓	✓	✓	ကဒဲ	မှတ်
၁၅၃	ဒေါ်ခင်မာမာ	✓	✓	✓	ကဒဲ	မှတ်
၁၅၄	ဒေါ်ခင်မာမာ	✓	✓	✓	ကဒဲ	မှတ်
၁၅၅	ဒေါ်ခင်မာမာ	✓	✓	✓	ကဒဲ	မှတ်
၁၅၆	ဒေါ်ခင်မာမာ	✓	✓	✓	ကဒဲ	မှတ်
စုစုပေါင်း		၁၃	၁၃	၁၃		

(၁) အိမ်ထောင်စုစီစီးဖြစ်ရန်မလိုပါ။ အမျိုးသား/အမျိုးသမီး အိမ်ထောင်စု တစ်စုကို ကိုယ်စားပြုသူမည်သူမဆို အမှတ်ဖြစ်ပါ။

လူထုဝဟ်ပြုစီမံကိန်းစီမံကိန်းလက်စွဲ
အပိုင်း-၃ ၂၉.၉.၂၀၁၅

ပုံစံ - ၈-၁၂ - အစည်းအဝေးတက်ရောက်သူများ (FORM PC 12)

လမ်းညွှန်၊ စီမံကိန်း အစည်းအဝေးအားလုံးတွင် အသုံးပြုရန်၊ လူထုစည်းရုံးရေးမှူးက ကျေးဇူးတင် ကွင်းဆင်းစဉ် စစ်ဆေး၍ ပုံစံ ၂ စီမံကိန်းစက်ဝန်းအချိန်ဇယားပါ အစည်းအဝေးတက်ရောက်သူများစာရင်းကို ဖြည့်သွင်းရန်

စည်းရုံးရေးမှူးအမည် ဒေါ်ဖြူဖြူဖြူ

ရက်စွဲ၊ ၂၉.၈.၂၀၁၆ စီမံကိန်းစက်ဝန်းအမှတ်ဖြစ်ပါ (✓) စက်ဝန်း (၂) စက်ဝန်း (၃) စက်ဝန်း (၄)

ပြည်နယ်/ တိုင်းဒေသကြီး ကရင် မြို့နယ် မန်ဂလာ ကျေးရွာအုပ်စု ကရင် ကျေးရွာ ကရင်

အစည်းအဝေးခေါင်းစဉ်၊ ပတ်ဝန်းကျင်ထိန်းသိမ်းရေး နံပါတ် ၂၃

စဉ်	အမည်	ကျား (✓)	မ (✓)	အိမ်ထောင်စုကိုယ်စားလှယ် (✓) (၁)	လူမျိုး	လက်မှတ်
၁	ဒေါ်အိမ်စိန်	✓		✓	ကရင်	Chyi ၂၃
၂	ဒေါ်အိမ်စိန်	✓		✓	က	၂၃
၃	ဒေါ်အိမ်စိန်	✓		✓	က	၂၃
၄	ဒေါ်အိမ်စိန်	✓		✓	က	၂၃
၅	ဒေါ်အိမ်စိန်	✓		✓	က	၂၃
၆	ဒေါ်အိမ်စိန်	✓		✓	က	၂၃
၇	ဒေါ်အိမ်စိန်	✓		✓	က	၂၃
၈	ဒေါ်အိမ်စိန်	✓		✓	က	၂၃
၉	ဒေါ်အိမ်စိန်	✓		✓	က	၂၃
၁၀	ဒေါ်အိမ်စိန်	✓		✓	က	၂၃
၁၁	ဒေါ်အိမ်စိန်	✓		✓	က	၂၃
၁၂	ဒေါ်အိမ်စိန်	✓		✓	က	၂၃
၁၃	ဒေါ်အိမ်စိန်	✓		✓	က	၂၃
စုစုပေါင်း		၇		၇		

(၁) အိမ်ထောင်စုစီးဖြစ်နေပါက၊ အမျိုးသား/အမျိုးသမီး အိမ်ထောင်စု တစ်စုကို ကိုယ်စားပြုသူမည်သူမဆို အမှတ်ဖြစ်ပါ။

၄၄ ၂၇ ၂၅



လူထုဗဟိုပြုစီမံကိန်းစီမံကိန်းလက်စွဲ
အပိုင်း ၃ ၉.၉.၂၀၁၅

ပုံစံ - ၈-၁၂ - အစည်းအဝေးတက်ရောက်သူများ (FORM PC 12)

လမ်းညွှန်၊ စီမံကိန်း အစည်းအဝေးအားလုံးတွင် အသုံးပြုရန်၊ လူထုစည်းရုံးရေးမှူးက ကျေးဇူးတင် ကွင်းဆင်းစဉ် စစ်ဆေး၍ ပုံစံ ၂ စီမံကိန်းစာတမ်းအချိန်ဇယားပါ အစည်းအဝေးတက်ရောက်သူများစာရင်းကို ဖြည့်သွင်းရန်

စည်းရုံးရေးမှူးအမည် ခေါ်ဖြည့်ဖြည့်ဖြည့်

ရက်စွဲ။ ၂၂.၁.၂၀၁၆

စီမံကိန်းစာတမ်းအမှတ်ဖြစ်ပါ(✓) စက်ဝန်း(၂) စက်ဝန်း(၃) စက်ဝန်း(၄)

ပြည်နယ်/ တိုင်းဒေသကြီး ခရီးစဉ် ခရီးစဉ်

မြို့နယ် ခရီးစဉ်

ကျေးရွာအုပ်စု

ကျေးရွာ

စက်ဝင်

အစည်းအဝေးခေါင်းစဉ်။ ဗိုလ်ချုပ်ကြီး ဦးစော

စဉ်	အမည်	ကျား (✓)	မ (✓)	အိမ်ထောင်စုဝယ်စားလှယ်(✓)(၀)	လူမျိုး	လက်မှတ်
၀၄	ဒေါ်ကျွန်း		✓	✓	ကချင်	မ.မ.မ.
၀၅	ဒေါ်သန်းဖြူ		✓	✓	ကချင်	၁၀၅.၀၅
၀၆	ဒေါ်ကျွန်း	✓		✓	ကချင်	မ.မ.မ.
၀၇	ဒေါ်မောင်မောင်		✓	✓	ကချင်	မ.မ.မ.
၀၈	ဒေါ်လှစင်		✓	✓	ကချင်	၀၅၀၆
၀၉	ဒေါ်ခင်အေး		✓	✓	ကချင်	မ.မ.မ.
၁၀	ဒေါ်ခင်အေး		✓	✓	ကချင်	မ.မ.မ.
၁၁	ဒေါ်အေးအေး		✓	✓	ကချင်	မ.မ.မ.
၁၂	ဒေါ်အေးအေး		✓	✓	ကချင်	မ.မ.မ.
၁၃	ဒေါ်အေးအေး		✓	✓	ကချင်	မ.မ.မ.
၁၄	ဒေါ်အေးအေး		✓	✓	ကချင်	မ.မ.မ.
၁၅	ဒေါ်အေးအေး		✓	✓	ကချင်	မ.မ.မ.
၁၆	ဒေါ်အေးအေး		✓	✓	ကချင်	မ.မ.မ.
	စုစုပေါင်း	၅				မ.မ.မ.

(၀) အိမ်ထောင်စုစီမံကိန်းမဟုတ်ပါ။ အမျိုးသား/အမျိုးသမီး အိမ်ထောင်စု တစ်စုကို ကိုယ်စားပြုလှည့်လည်သူမဆို အမှတ်ဖြစ်ပါ။

လူထုလက်မှတ်စာရွက်စာတမ်းစီမံကိန်းလက်စွဲ
အပိုင်း-၃ ၉-၉-၂၀၁၅

ပုံစံ - ၈-၁၂ - အစည်းအဝေးတက်ရောက်သူများ (FORM PC 12)

လမ်းညွှန်။ စီမံကိန်း အစည်းအဝေးအားလုံးတွင် အသုံးပြုရန်၊ လူထုစည်းရုံးရေးမှူးက ကျေးဇူးတင်ပေးသည့် စစ်ဆေး၍ ပုံစံ ၂ စီမံကိန်းတက်ဝန်းအချိန်ဇယားပါ အစည်းအဝေးတက်ရောက်သူများစာရင်းကို ဖြည့်သွင်းရန်

စည်းရုံးရေးမှူးအမည် ခေါ်ဖြင့်ဖြင့်ဖြင့်

ရက်စွဲ။ ၂၂.၂.၂၀၁၆

စီမံကိန်းတက်ဝန်းအမှတ်ဖြစ်ပါ (✓) စက်ဝန်း (၂) စက်ဝန်း (၃) စက်ဝန်း (၄)

ပြည်နယ်/တိုင်းဒေသကြီး ခက်ကိုင်စု မြို့နယ် ဝန်ထမ်းစု စက်ဝန်း

အစည်းအဝေးခေါင်းစဉ်။ ဒုတိယကြိမ် ၈၁ ခု သို့မဟုတ် ၈၀

စဉ်	အမည်	ကျား (✓)	မ (✓)	အိမ်ထောင်စုကိုယ်စားလှယ် (✓) (၁)	လူမျိုး	လက်မှတ်
၂၇	ဒေါ်လှစို		✓	✓	ကနူး	လှစို
၂၈	ဒေါ်လှစို		✓	✓	ကနူး	လှစို
၂၉	ဒေါ်ဖြူစို		✓	✓	ကနူး	ဖြူစို
၃၀	ဒေါ်အေးအေး		✓	✓	ကနူး	အေးအေး
၃၁	ဒေါ်အေးအေး		✓	✓	ကနူး	အေးအေး
၃၂	ဒေါ်အေးအေး		✓	✓	ကနူး	အေးအေး
၃၃	ဒေါ်အေးအေး		✓	✓	ကနူး	အေးအေး
၃၄	ဒေါ်အေးအေး		✓	✓	ကနူး	အေးအေး
၃၅	ဒေါ်အေးအေး		✓	✓	ကနူး	အေးအေး
၃၆	ဒေါ်အေးအေး		✓	✓	ကနူး	အေးအေး
၃၇	ဒေါ်အေးအေး		✓	✓	ကနူး	အေးအေး
၃၈	ဒေါ်အေးအေး		✓	✓	ကနူး	အေးအေး
၃၉	ဒေါ်အေးအေး		✓	✓	ကနူး	အေးအေး
၄၀	ဒေါ်အေးအေး		✓	✓	ကနူး	အေးအေး
၄၁	ဒေါ်အေးအေး		✓	✓	ကနူး	အေးအေး
၄၂	ဒေါ်အေးအေး		✓	✓	ကနူး	အေးအေး
၄၃	ဒေါ်အေးအေး		✓	✓	ကနူး	အေးအေး
၄၄	ဒေါ်အေးအေး		✓	✓	ကနူး	အေးအေး
၄၅	ဒေါ်အေးအေး		✓	✓	ကနူး	အေးအေး
၄၆	ဒေါ်အေးအေး		✓	✓	ကနူး	အေးအေး
၄၇	ဒေါ်အေးအေး		✓	✓	ကနူး	အေးအေး
၄၈	ဒေါ်အေးအေး		✓	✓	ကနူး	အေးအေး
၄၉	ဒေါ်အေးအေး		✓	✓	ကနူး	အေးအေး
၅၀	ဒေါ်အေးအေး		✓	✓	ကနူး	အေးအေး
စုစုပေါင်း		၂	၂			

(၁) အိမ်ထောင်စုစီမံကိန်းလုပ်ငန်းစဉ်၊ အမျိုးသား/အမျိုးသမီး အိမ်ထောင်စု တစ်စုကို ကိုယ်စားပြုသူအဖြစ် သတ်မှတ်ရန်အတွက် ဖြည့်သွင်းရန်။

၇၆
၂၂/၂/၁၆
၃၅



လူထုဗဟိုပြုစီမံကိန်းစီမံကိန်းလက်စွဲ
အပိုင်း-၃ ၂၉.၉.၂၀၁၅

ပုံစံ - ၈-၁၂ - အစည်းအဝေးထောက်ရောက်သူများ (FORM PC 12)

လမ်းညွှန်၊ စီမံကိန်း အစည်းအဝေးအားလုံးတွင် အသုံးပြုရန် လူထုစည်းရုံးရေးမှူးက ကျေးဇူးတင် ကွင်းဆင်းစဉ် စစ်ဆေး၍ ပုံစံ ၂ စီမံကိန်းစက်ဝန်းအချိန်ဇယားပါ အစည်းအဝေးထောက်ရောက်သူများစာရင်းကို ဖြည့်သွင်းရန်

စည်းရုံးရေးမှူးအမည် ခေါ်ဖြင့်ဖြင့် (၂) ခေါ်ဖြင့်ဖြင့်

ရက်စွဲ။ ၂၂.၂.၂၀၁၆	စီမံကိန်းစက်ဝန်းအမှတ်ဖြစ်ပါ (V)	စက်ဝန်း (၂) စက်ဝန်း (၃) စက်ဝန်း (၄)
ပြည်နယ်/တိုင်းဒေသကြီး	မြို့နယ်	ကျေးရွာအုပ်စု
စစ်ကုလ်	ဗဟိုဌာန	ကျေးရွာ
		စက်ဝန်း

စဉ်	အမည်	ကျား (V)	မ (V)	အိမ်ထောင်စုကိုယ်စားလှယ် (V) ^(၁)	လူမျိုး	လက်မှတ်
၉၄၀	ဒေါ်သန်းစု	✓		✓	ကချင်	
၉၄၁	ဒေါ်မိမိ	✓		✓	ကချင်	
၉၄၂	ဒေါ်စုစု	✓		✓	ကချင်	
၉၄၃	ဒေါ်ခင်ခင်	✓		✓	ကချင်	
၉၄၄	ဒေါ်ခင်ခင်	✓		✓	ကချင်	
၉၄၅	ဒေါ်ခင်ခင်	✓		✓	ကချင်	
၉၄၆	ဒေါ်ခင်ခင်	✓		✓	ကချင်	
၉၄၇	ဒေါ်ခင်ခင်	✓		✓	ကချင်	
၉၄၈	ဒေါ်ခင်ခင်	✓		✓	ကချင်	
၉၄၉	ဒေါ်ခင်ခင်	✓		✓	ကချင်	
၉၅၀	ဒေါ်ခင်ခင်	✓		✓	ကချင်	
၉၅၁	ဒေါ်ခင်ခင်	✓		✓	ကချင်	
၉၅၂	ဒေါ်ခင်ခင်	✓		✓	ကချင်	
	စုစုပေါင်း	၃	၀	၃		

(၁) အိမ်ထောင်စုစီမံကိန်းဖြစ်ရန်လိုပါ။ အမျိုးသား/အမျိုးသမီး အိမ်ထောင်စု တစ်စုကို ကိုယ်စားပြုသူမည်သူမဆို အမှတ်ဖြစ်ပါ။

၃၇
၂၃
၅၀

ပုံစံ - ၈-၁၂ - အစည်းအဝေးတက်ရောက်သူများ (FORM PC 12)

လမ်းညွှန်၊ စီမံကိန်း အစည်းအဝေးအားလုံးတွင် အသုံးပြုရန်၊ လူထုစည်းရုံးရေးမှူးက ကျေးဇူးပြု၍ ကွင်းဆင်းစဉ် စစ်ဆေး၍ ပုံစံ ၂ စီမံကိန်းစက်ဝန်းအချိန်ဇယားပါ အစည်းအဝေးတက်ရောက်သူများစာရင်းကို ဖြည့်သွင်းရန်

စည်းရုံးရေးမှူးအမည်: ခေါ်ဖြူဖြူ၊ ခေါ်ဖြူဖြူ

ရက်စွဲ: ၂၂.၂.၂၀၁၅

စီမံကိန်းစက်ဝန်းအမှတ်ဖြစ်ပါ (✓) စက်ဝန်း(၁) စက်ဝန်း(၂) စက်ဝန်း(၃) စက်ဝန်း(၄) စက်ဝန်း(၅)

ပြည်နယ်/တိုင်းဒေသကြီး: မာကေး၊ ခရိုင်: မာကေး

မြို့နယ်: မာကေးမြို့နယ်၊ ဇာတိမြို့: မာကေးမြို့

ကျေးရွာအုပ်စု: မာကေးကျေးရွာ၊ စက်ဝန်း: မာကေး

စဉ်	အမည်	ကျား (✓)	မ (✓)	အိမ်ထောင်စုတိုက်စားလှယ် (✓) (၁)	လူမျိုး	လက်မှတ်
၁၂	ဒေါ်ရွှေစေတီ	✓	✓	✓	ကချင်	ရွှေ
၁၃	ဒေါ်အေးအေး	✓	✓	✓	မ	ရွှေ
၁၄	ဒေါ်အေးအေး	✓	✓	✓	မ	ရွှေ
၁၅	ဒေါ်အေးအေး	✓	✓	✓	မ	ရွှေ
၁၆	ဒေါ်အေးအေး	✓	✓	✓	မ	ရွှေ
၁၇	ဒေါ်အေးအေး	✓	✓	✓	မ	ရွှေ
၁၈	ဒေါ်အေးအေး	✓	✓	✓	မ	ရွှေ
၁၉	ဒေါ်အေးအေး	✓	✓	✓	မ	ရွှေ
၂၀	ဒေါ်အေးအေး	✓	✓	✓	မ	ရွှေ
၂၁	ဒေါ်အေးအေး	✓	✓	✓	မ	ရွှေ
၂၂	ဒေါ်အေးအေး	✓	✓	✓	မ	ရွှေ
၂၃	ဒေါ်အေးအေး	✓	✓	✓	မ	ရွှေ
၂၄	ဒေါ်အေးအေး	✓	✓	✓	မ	ရွှေ
၂၅	ဒေါ်အေးအေး	✓	✓	✓	မ	ရွှေ

(၁) အိမ်ထောင်စီးစီးဖြစ်ရန်မလိုပါ။ အမျိုးသား/အမျိုးသမီး အိမ်ထောင်စု တစ်စုကို ကိုယ်စားပြုသူမည်သူမဆို အမှတ်ဖြစ်ပါ။

လူထုလက်ပြုစီမံကိန်းစီမံကိန်းလက်စွဲ

အပိုင်း ၃ ၂၉.၉.၂၀၁၅

ပုံစံ - ၈-၁၂ - အစည်းအဝေးတက်ရောက်သူများ (FORM PC 12)

လမ်းညွှန်၊ စီမံကိန်း အစည်းအဝေးအားလုံးတွင် အသုံးပြုရန်၊ လူထုစည်းရုံးရေးမှူးက ကျေးဇူးတင် ကျေးဇူးတင်ပေးရန်အတွက် အစည်းအဝေးတက်ရောက်သူများ၏ အမည်၊ အလောင်းအစား၊ အသားအရောင်ကို ဖြည့်သွင်းရန်

စည်းရုံးရေးမှူးအမည် ဒေါ်ဖြူဖြူဖြူ

ရက်စွဲ။ ၂၀၁၅.၀၈.၂၀

စီမံကိန်းစီမံကိန်းအမှတ်ဖြစ်ပါ (✓) စက်ဝန်း (၂) စက်ဝန်း (၃) စက်ဝန်း (၄)

ပြည်နယ်/တိုင်းဒေသကြီး ဖန်တီးရေး ဝန်ကြီးဌာန

မြို့နယ် ဝန်ကြီးဌာန

စာမျက်နှာ ၁၀

အစည်းအဝေးခေါင်းစဉ်။ ဒုတိယ ကြိမ် အစည်းအဝေး

စဉ်	အမည်	ကျား (✓)	မ (✓)	အိမ်ထောင်စုကိုယ်စားလှယ် (✓)	လူမျိုး	လက်မှတ်
၆၆	ဦးစိန်ဝင်း	✓		✓	ကချင်	စိန်ဝင်း
၆၇	ဒေါ်ခင်စု		✓	✓	ကချင်	ခင်စု
၆၈	ဦးကျော်စွာ	✓		✓	ကချင်	ကျော်စွာ
၆၉	ဦးမောင်သန်း	✓		✓	ကချင်	မောင်သန်း
၇၀	ဒေါ်ခင်စု	✓		✓	ကချင်	ခင်စု
၇၁	ဒေါ်ခင်စု	✓		✓	ကချင်	ခင်စု
၇၂	ဒေါ်ခင်စု	✓		✓	ကချင်	ခင်စု
၇၃	ဦးကျော်စိန်	✓		✓	ကချင်	ကျော်စိန်
၇၄	ဦးမောင်စိန်	✓		✓	ကချင်	မောင်စိန်
၇၅	ဒေါ်ခင်စု	✓		✓	ကချင်	ခင်စု
၇၆	ဒေါ်ကျော်စိန်	✓		✓	ကချင်	ကျော်စိန်
၇၇	ဦးမောင်စိန်	✓		✓	ကချင်	မောင်စိန်
၇၈	ဦးမောင်စိန်	✓		✓	ကချင်	မောင်စိန်
စုစုပေါင်း		၇	၆			

(၁) အိမ်ထောင်စုစီမံကိန်းမလိုပါ။ အမျိုးသား/အမျိုးသမီး အိမ်ထောင်စု တစ်စုကို ကိုယ်စားပြုသူမည်သူမဆို အမှတ်ဖြစ်ပါ။

၆၃
၂၅
၇၆

လူထုဝတိုဗြိမ်ကိန်းစီမံကိန်းလက်စွဲ
အပိုင်း-၃ ၉.၉.၂၀၁၅

ပုံစံ - ၈-၁၂ - အစည်းအဝေးတက်ရောက်သူများ (FORM PC 12)

လမ်းညွှန်၊ စီမံကိန်း အစည်းအဝေးအားလုံးတွင် အသုံးပြုရန်၊ လူထုစည်းရုံးရေးမှူးက ကျေးရွာသို့ ကွင်းဆင်းစဉ် စစ်ဆေး၍ ပုံစံ ၂ စီမံကိန်းစက်ဝန်းအချိန်ဇယားပါ အစည်းအဝေးတက်ရောက်သူများစာရင်းကို ဖြည့်သွင်းရန်

စည်းရုံးရေးမှူးအမည် ဒေါ်မြသုဗွယ်စော :

ရက်စွဲ၊ ၂၂.၂.၂၀၁၆

စီမံကိန်းစက်ဝန်းအမှတ်ဖြစ်ပါ (✓) စက်ဝန်း (၂) စက်ဝန်း (၃) စက်ဝန်း (၄)

မြို့နယ်/ တိုင်းဒေသကြီး စစ်ကိုင်း

ကျေးရွာအုပ်စု မြင်းမောက်

ကျေးရွာ ၈၀၆၀၁၇

အစည်းအဝေးခေါင်းစဉ်၊ ဒုတိယအကြိမ်အစည်းအဝေး

စဉ်	အမည်	ကျား (✓)	မ (✓)	အိမ်ထောင်စုကိုယ်စားလှယ် (✓)(၁)	လူမျိုး	လက်မှတ်
၇၉	ဒေါ်အေးမာမာ	-	-	-	ကယား	
၈၀	ဒေါ်အေးမာမာ	-	-	-	မ	
၈၁	ဒေါ်အေးမာမာ	-	-	-	မ	
၈၂	ဒေါ်အေးမာမာ	-	-	-	မ	
၈၃	ဒေါ်အေးမာမာ	-	-	-	မ	
၈၄	ဒေါ်အေးမာမာ	-	-	-	မ	
၈၅	ဒေါ်အေးမာမာ	-	-	-	မ	
၈၆	ဒေါ်အေးမာမာ	-	-	-	မ	
၈၇	ဒေါ်အေးမာမာ	-	-	-	မ	
၈၈	ဒေါ်အေးမာမာ	-	-	-	မ	
၈၉	ဒေါ်အေးမာမာ	-	-	-	မ	
၉၀	ဒေါ်အေးမာမာ	-	-	-	မ	
၉၁	ဒေါ်အေးမာမာ	-	-	-	မ	
	စုစုပေါင်း	3	0			

(၁) အိမ်ထောင်စုစီမံကိန်းမလိုပါ။ အမျိုးသား/အမျိုးသမီး အိမ်ထောင်စု တစ်စုကို ကိုယ်စားပြုသူမည်သူဆို အမှတ်ဖြစ်ပါ။

၇၅/၈၈

လူထုပတ်ပြုစီမံကိန်းစီမံကိန်းလက်စွဲ
အပိုင်း ၃ ၂၉.၉.၂၀၁၅

ပုံစံ - ၈-၁၂ - အစည်းအဝေးတက်ရောက်သူများ (FORM PC 12)

လမ်းညွှန်၊ စီမံကိန်း အစည်းအဝေးအားလုံးတွင် အသုံးပြုရန် လူထုစည်းရုံးရေးမှူးက ကျေးဇူးတင် ကျင့်သုံးရန်အတွက် စစ်ဆေး၍ ပုံစံ ၂ စီမံကိန်းစီမံကိန်းအချိန်ဇယားပါ အစည်းအဝေးတက်ရောက်သူများစာရင်းကို မြည့်သွင်းရန်

စည်းရုံးရေးမှူးအမည် ခေါ်ဖြင့်ဖြင့်စာ: _____

ရက်စွဲ၊ ၂၂.၂.၂၀၁၆	စီမံကိန်းစီမံကိန်းအမှတ်ဖြစ်ပါ (✓) <input type="checkbox"/> စက်ဝန်း(၂) <input type="checkbox"/> စက်ဝန်း(၃) <input type="checkbox"/> စက်ဝန်း(၄)
မြို့နယ်/ တိုင်းဒေသကြီး	မြို့နယ်
စက်ကိုင်	ကျေးဇူးအုပ်စု
	စက်ကိုင်

အစည်းအဝေးခေါင်းစဉ်၊ နံပါတ်အကြိုက်အစဉ်: ၈.၈၀

စဉ်	အမည်	ကျား (✓)	မ (✓)	အိမ်ထောင်စုကိုယ်စားလှယ် (✓) (၁)	လူမျိုး	လက်မှတ်
၃၂	ဒေါ်မောင်ခင်	✓		✓	ကနူး	
၃၃	ဒေါ်ဇော်		✓	✓	ကနူး	
၃၄	ဒေါ်တင်စိန်		✓	✓	ကနူး	၈၃၈၆၅၂
၃၅	ဒေါ်ဇော်စိန်		✓	✓	ကနူး	၂၃၄-၆၆၅
၃၆	ဒေါ်ဇော်စိန်	✓		✓	ကနူး	၆၆၅-၂၃၄
၃၇	ဒေါ်မောင်စိန်		✓	✓	ကနူး	၃၃၅
၃၈	ဒေါ်အိစိန်		✓	✓	ကနူး	၃၃၅
၃၉	ဒေါ်အိစိန်		✓	✓	ကနူး	၃၃၅
၄၀	ဒေါ်အိစိန်		✓	✓	ကနူး	၃၃၅
၄၁	ဒေါ်အိစိန်		✓	✓	ကနူး	၃၃၅
၄၂	ဒေါ်အိစိန်		✓	✓	ကနူး	၃၃၅
၄၃	ဒေါ်အိစိန်		✓	✓	ကနူး	၃၃၅
၄၄	ဒေါ်အိစိန်		✓	✓	ကနူး	၃၃၅
စုစုပေါင်း		၃	၁၁	၁		

(၁) အိမ်ထောင်စုစီးဖြစ်နေပါလျှင်၊ အမျိုးသား/အမျိုးသမီး အိမ်ထောင်စု တစ်စုကို ကိုယ်စားပြုသူမည်သူမဆို အမှတ်ဖြစ်ပါ။

၃၃
၁၁
၁၀



လူထုထုတ်ပြန်စီမံကိန်းစီမံကိန်းလက်စွဲ
အပိုင်း-၃ ၂၉.၉.၂၀၁၅

ပုံစံ - ၈-၁၂ - အစည်းအဝေးတက်ရောက်သူများ (FORM PC 12)

လမ်းညွှန်၊ စီမံကိန်း အစည်းအဝေးအားလုံးတွင် အသုံးပြုရန်၊ လူထုစည်းရုံးရေးမှူးက ကျေးဇူးတင် ကွင်းဆင်းစဉ် စစ်ဆေး၍ ပုံစံ ၂ စီမံကိန်းစီမံကိန်းအချိန်ဇယားပါ အစည်းအဝေးတက်ရောက်သူများစာရင်းကို ဖြည့်သွင်းရန်

စည်းရုံးရေးမှူးအမည် ခေါ်ဖြည့်ခြင်းဇယား
ရက်စွဲ။ ၂၂.၂.၂၀၁၆

စီမံကိန်းစီမံကိန်းအမှတ်ဖြစ်ပါ (✓) စီမံကိန်း (၂) စီမံကိန်း (၃) စီမံကိန်း (၄)

ပြည်နယ်/တိုင်းဒေသကြီး ဝန်ကြီး မြို့နယ် ကျေးရွာအုပ်စု ကျေးရွာ စက်ဝင်က

ခရိုင် ဝန်ကြီးဌာန

အစည်းအဝေးခေါင်းစဉ်။ နေပြည်တော်မြို့နယ်၊ နေပြည်တော်မြို့နယ်၊ နေပြည်တော်မြို့နယ်

စဉ်	အမည်	ကျား (✓)	မ (✓)	အိမ်ထောင်စုကိုယ်စားလှယ် (✓)	လူမျိုး	လက်မှတ်
၁၀၅	ဒေါ်စင်စွ	✓		✓	ကချင်	စင်စွ
၁၀၆	ဒေါ်ခင်စိန်	✓		✓	က	ခင်စိန်
၁၀၇	ဒေါ်ခင်စိန်	✓		✓	က	ခင်စိန်
၁၀၈	ဒေါ်ခင်စိန်	✓		✓	က	ခင်စိန်
၁၀၉	ဒေါ်ခင်စိန်	✓		✓	က	ခင်စိန်
၁၁၀	ဒေါ်ခင်စိန်	✓		✓	က	ခင်စိန်
၁၁၁	ဒေါ်ခင်စိန်	✓		✓	က	ခင်စိန်
၁၁၂	ဒေါ်ခင်စိန်	✓		✓	က	ခင်စိန်
၁၁၃	ဒေါ်ခင်စိန်	✓		✓	က	ခင်စိန်
၁၁၄	ဒေါ်ခင်စိန်	✓		✓	က	ခင်စိန်
၁၁၅	ဒေါ်ခင်စိန်	✓		✓	က	ခင်စိန်
၁၁၆	ဒေါ်ခင်စိန်	✓		✓	က	ခင်စိန်
၁၁၇	ဒေါ်ခင်စိန်	✓		✓	က	ခင်စိန်
စုစုပေါင်း		၃	၀	၃		

(၀) အိမ်ထောင်စုစီးခြင်းစာရင်း၊ အမျိုးသား/အမျိုးသမီး အိမ်ထောင်စု တစ်စုကို ကိုယ်စားပြုလှူစည်သူမဆို အမှတ်ဖြစ်ပါ။

၁၀၂
၁၁၄



လူထုဗဟိုပြုစီမံကိန်းစီမံကိန်းလက်စွဲ
အပိုင်း-၃ ၂၉.၉.၂၀၁၅

ပုံစံ - ၀-၁၂ - အစည်းအဝေးတက်ရောက်သူများ (FORM PC 12)

လမ်းညွှန်၊ စီမံကိန်း အစည်းအဝေးအားလုံးတွင် အသုံးပြုရန်၊ လူထုစည်းရုံးရေးမှူးက ကျေးဇူးတင် ကွင်းဆင်းစဉ် စစ်ဆေး၍ ပုံစံ ၂ စီမံကိန်းစက်ဝန်းအချိန်ဇယားပါ အစည်းအဝေးတက်ရောက်သူများစာရင်းကို ဖြည့်သွင်းရန်

စည်းရုံးရေးမှူးအမည် ခေါ်ဖြင့်ဖြင့် ဇ.စား
ရက်စွဲ။ ၂၂.၂.၂၀၁၆

စီမံကိန်းစက်ဝန်းအမှတ်ဖြစ်ပါ(၇)	စက်ဝန်း(၂)စက်ဝန်း(၃)စက်ဝန်း(၄)
မြို့နယ်	ကျေးရွာအုပ်စု
စက်ဝန်း(၁)	စက်ဝန်း(၂)စက်ဝန်း(၃)စက်ဝန်း(၄)
မြို့နယ်/ တိုင်းဒေသကြီး	ကျေးရွာအုပ်စု
စက်ဝန်း(၁)	စက်ဝန်း(၂)စက်ဝန်း(၃)စက်ဝန်း(၄)

အစည်းအဝေးခေါင်းစဉ်။ ဒုတိယမကြိမ်စာစုစည်းစာပေ။

စဉ်	အမည်	ကျား (၇)	မ (၇)	အိမ်ထောင်စုကိုယ်စားလှယ်(၇) (၁)	လူမျိုး	လက်မှတ်
၁၁၈	ဒေါ်ခင်စု(၆)		၇	၇	ကချင်	ခင်စု(၆)
၁၁၉	ဒေါ်နုစုစု(၆)		၇	၇	ကချင်	နုစုစု(၆)
၁၂၀	ဒေါ်စုစုစု(၆)		၇	၇	ကချင်	စုစုစု(၆)
၁၂၁	ဒေါ်စုစုစု(၆)		၇	၇	ကချင်	စုစုစု(၆)
၁၂၂	ဒေါ်စုစုစု(၆)		၇	၇	ကချင်	စုစုစု(၆)
၁၂၃	ဒေါ်စုစုစု(၆)		၇	၇	ကချင်	စုစုစု(၆)
၁၂၄	ဒေါ်စုစုစု(၆)		၇	၇	ကချင်	စုစုစု(၆)
၁၂၅	ဒေါ်စုစုစု(၆)		၇	၇	ကချင်	စုစုစု(၆)
၁၂၆	ဒေါ်စုစုစု(၆)		၇	၇	ကချင်	စုစုစု(၆)
၁၂၇	ဒေါ်စုစုစု(၆)		၇	၇	ကချင်	စုစုစု(၆)
၁၂၈	ဒေါ်စုစုစု(၆)		၇	၇	ကချင်	စုစုစု(၆)
၁၂၉	ဒေါ်စုစုစု(၆)		၇	၇	ကချင်	စုစုစု(၆)
၁၃၀	ဒေါ်စုစုစု(၆)		၇	၇	ကချင်	စုစုစု(၆)
	စုစုစုစု	၇	၇	၇	ကချင်	စုစုစုစု

(၁) အိမ်ထောင်စုစီမံကိန်းဖြစ်ရန်မလိုပါ။ အမျိုးသား/အမျိုးသမီး အိမ်ထောင်စု တစ်စုကို ကိုယ်စားပြုသူအဖြစ်အမှတ်ဖြစ်ပါ။

၂၂
၂၃
၂၄



လူထုပဟိုပြုစီမံကိန်းစီမံကိန်းလက်ဖွဲ့
အပိုင်း-၃ (၉.၉.၂၀၁၅)

ပုံစံ - ၈-၁၂ - အစည်းအဝေးထက်ရောက်သူများ (FORM PC 12)

လမ်းညွှန်၊ စီမံကိန်း အစည်းအဝေးအားလုံးတွင် အသုံးပြုရန်၊ လူထုစည်းရုံးရေးများက ကျေးဇူးတင် ကျင့်သုံးရန်အတွက် အစည်းအဝေးထက်ရောက်
သူများစာရင်းကို ဖြည့်သွင်းရန်

စည်းရုံးရေးမှူးအမည် ခေါ်ဖြည့်ဖြင့်ဖြေစာ

ရက်စွဲ၊ ၂၂.၂.၂၀၁၆

စီမံကိန်းစက်ဝန်းအမှတ်ဖြစ်ပါ (✓) စက်ဝန်း (၂) စက်ဝန်း (၃) စက်ဝန်း (၄)

ပြည်နယ်/တိုင်းဒေသကြီး စစ်ကိုင်း၊ မြို့နယ် ဗန်းမောက်၊ ကျေးရွာအုပ်စု စက်ဝန်း၊ ကျေးရွာ စက်ဝန်း

အစည်းအဝေးခေါင်းစဉ်၊ ဒုတိယအကြိမ်အစည်းအဝေး

စဉ်	အမည်	ကျား (✓)	မ (✓)	အိမ်ထောင် စုကိုယ်စား လှယ် (✓/၀)	လူမျိုး	လက်မှတ်
၁၁၀	ဦးကျိန်	✓		✓	တနိုး	
၁၁၁	ဒေါ်ယုစန်း		✓	✓	မ	၆၆၀၂၀၈
၁၁၂	ဒေါ်ဖြူစန်း		✓	✓	မ	၁၁၅၂
၁၁၃	ဒေါ်အေးစန်း		✓	✓	မ	၁၅၂
၁၁၄	ဦးအောင်စော	✓		✓	မ	
၁၁၅	ဒေါ်အေးစော		✓	✓	မ	၁၅၂
၁၁၆	ဒေါ်အေးစော		✓	✓	မ	၁၅၂
၁၁၇	ဒေါ်အေးစော		✓	✓	မ	၁၅၂
၁၁၈	ဒေါ်အေးစော		✓	✓	မ	၁၅၂
၁၁၉	ဒေါ်အေးစော		✓	✓	မ	၁၅၂
၁၂၀	ဒေါ်အေးစော		✓	✓	မ	၁၅၂
၁၂၁	ဒေါ်အေးစော		✓	✓	မ	၁၅၂
၁၂၂	ဒေါ်အေးစော		✓	✓	မ	၁၅၂
၁၂၃	ဒေါ်အေးစော		✓	✓	မ	၁၅၂
၁၂၄	ဒေါ်အေးစော		✓	✓	မ	၁၅၂
၁၂၅	ဒေါ်အေးစော		✓	✓	မ	၁၅၂
၁၂၆	ဒေါ်အေးစော		✓	✓	မ	၁၅၂
၁၂၇	ဒေါ်အေးစော		✓	✓	မ	၁၅၂
၁၂၈	ဒေါ်အေးစော		✓	✓	မ	၁၅၂
၁၂၉	ဒေါ်အေးစော		✓	✓	မ	၁၅၂
၁၃၀	ဒေါ်အေးစော		✓	✓	မ	၁၅၂
၁၃၁	ဒေါ်အေးစော		✓	✓	မ	၁၅၂
၁၃၂	ဒေါ်အေးစော		✓	✓	မ	၁၅၂
၁၃၃	ဒေါ်အေးစော		✓	✓	မ	၁၅၂
၁၃၄	ဒေါ်အေးစော		✓	✓	မ	၁၅၂
၁၃၅	ဒေါ်အေးစော		✓	✓	မ	၁၅၂
၁၃၆	ဒေါ်အေးစော		✓	✓	မ	၁၅၂
၁၃၇	ဒေါ်အေးစော		✓	✓	မ	၁၅၂
၁၃၈	ဒေါ်အေးစော		✓	✓	မ	၁၅၂
၁၃၉	ဒေါ်အေးစော		✓	✓	မ	၁၅၂
၁၄၀	ဒေါ်အေးစော		✓	✓	မ	၁၅၂
၁၄၁	ဒေါ်အေးစော		✓	✓	မ	၁၅၂
၁၄၂	ဒေါ်အေးစော		✓	✓	မ	၁၅၂
၁၄၃	ဒေါ်အေးစော		✓	✓	မ	၁၅၂
၁၄၄	ဒေါ်အေးစော		✓	✓	မ	၁၅၂
၁၄၅	ဒေါ်အေးစော		✓	✓	မ	၁၅၂
၁၄၆	ဒေါ်အေးစော		✓	✓	မ	၁၅၂
၁၄၇	ဒေါ်အေးစော		✓	✓	မ	၁၅၂
၁၄၈	ဒေါ်အေးစော		✓	✓	မ	၁၅၂
၁၄၉	ဒေါ်အေးစော		✓	✓	မ	၁၅၂
၁၅၀	ဒေါ်အေးစော		✓	✓	မ	၁၅၂
၁၅၁	ဒေါ်အေးစော		✓	✓	မ	၁၅၂
၁၅၂	ဒေါ်အေးစော		✓	✓	မ	၁၅၂
၁၅၃	ဒေါ်အေးစော		✓	✓	မ	၁၅၂
၁၅၄	ဒေါ်အေးစော		✓	✓	မ	၁၅၂
၁၅၅	ဒေါ်အေးစော		✓	✓	မ	၁၅၂
၁၅၆	ဒေါ်အေးစော		✓	✓	မ	၁၅၂
၁၅၇	ဒေါ်အေးစော		✓	✓	မ	၁၅၂
၁၅၈	ဒေါ်အေးစော		✓	✓	မ	၁၅၂
၁၅၉	ဒေါ်အေးစော		✓	✓	မ	၁၅၂
၁၆၀	ဒေါ်အေးစော		✓	✓	မ	၁၅၂
၁၆၁	ဒေါ်အေးစော		✓	✓	မ	၁၅၂
၁၆၂	ဒေါ်အေးစော		✓	✓	မ	၁၅၂
၁၆၃	ဒေါ်အေးစော		✓	✓	မ	၁၅၂
၁၆၄	ဒေါ်အေးစော		✓	✓	မ	၁၅၂
၁၆၅	ဒေါ်အေးစော		✓	✓	မ	၁၅၂
၁၆၆	ဒေါ်အေးစော		✓	✓	မ	၁၅၂
၁၆၇	ဒေါ်အေးစော		✓	✓	မ	၁၅၂
၁၆၈	ဒေါ်အေးစော		✓	✓	မ	၁၅၂
၁၆၉	ဒေါ်အေးစော		✓	✓	မ	၁၅၂
၁၇၀	ဒေါ်အေးစော		✓	✓	မ	၁၅၂
၁၇၁	ဒေါ်အေးစော		✓	✓	မ	၁၅၂
၁၇၂	ဒေါ်အေးစော		✓	✓	မ	၁၅၂
၁၇၃	ဒေါ်အေးစော		✓	✓	မ	၁၅၂
၁၇၄	ဒေါ်အေးစော		✓	✓	မ	၁၅၂
၁၇၅	ဒေါ်အေးစော		✓	✓	မ	၁၅၂
၁၇၆	ဒေါ်အေးစော		✓	✓	မ	၁၅၂
၁၇၇	ဒေါ်အေးစော		✓	✓	မ	၁၅၂
၁၇၈	ဒေါ်အေးစော		✓	✓	မ	၁၅၂
၁၇၉	ဒေါ်အေးစော		✓	✓	မ	၁၅၂
၁၈၀	ဒေါ်အေးစော		✓	✓	မ	၁၅၂
၁၈၁	ဒေါ်အေးစော		✓	✓	မ	၁၅၂
၁၈၂	ဒေါ်အေးစော		✓	✓	မ	၁၅၂
၁၈၃	ဒေါ်အေးစော		✓	✓	မ	၁၅၂
၁၈၄	ဒေါ်အေးစော		✓	✓	မ	၁၅၂
၁၈၅	ဒေါ်အေးစော		✓	✓	မ	၁၅၂
၁၈၆	ဒေါ်အေးစော		✓	✓	မ	၁၅၂
၁၈၇	ဒေါ်အေးစော		✓	✓	မ	၁၅၂
၁၈၈	ဒေါ်အေးစော		✓	✓	မ	၁၅၂
၁၈၉	ဒေါ်အေးစော		✓	✓	မ	၁၅၂
၁၉၀	ဒေါ်အေးစော		✓	✓	မ	၁၅၂
၁၉၁	ဒေါ်အေးစော		✓	✓	မ	၁၅၂
၁၉၂	ဒေါ်အေးစော		✓	✓	မ	၁၅၂
၁၉၃	ဒေါ်အေးစော		✓	✓	မ	၁၅၂
၁၉၄	ဒေါ်အေးစော		✓	✓	မ	၁၅၂
၁၉၅	ဒေါ်အေးစော		✓	✓	မ	၁၅၂
၁၉၆	ဒေါ်အေးစော		✓	✓	မ	၁၅၂
၁၉၇	ဒေါ်အေးစော		✓	✓	မ	၁၅၂
၁၉၈	ဒေါ်အေးစော		✓	✓	မ	၁၅၂
၁၉၉	ဒေါ်အေးစော		✓	✓	မ	၁၅၂
၂၀၀	ဒေါ်အေးစော		✓	✓	မ	၁၅၂

(၁) အိမ်ထောင်စုံစားဖြစ်ရန်မလိုပါ။ အမျိုးသား/အမျိုးသမီး အိမ်ထောင်စုံ တစ်စုံကို ကိုယ်စားပြုသူမည်သူမဆို အမှတ်ခြစ်ပါ။

၁၆၇ ၁၅၂
၁၅၂ ၁၅၂
၁၅၂ ၁၅၂



လူထုဗဟိုပြုစီမံကိန်းစီမံကိန်းလက်စွဲ
အပိုင်း-၃ (၉.၉.၂၀၁၅)

ပုံစံ - ၀-၁၂ - အစည်းအဝေးတက်ရောက်သူများ (FORM PC 12)

လမ်းညွှန်၊ စီမံကိန်း အစည်းအဝေးအားလုံးတွင် အသုံးပြုရန် လူထုစည်းရုံးရေးမှူးက ကျေးဇူးပြု၍ ကွင်းဆင်းစဉ် စစ်ဆေး၍ ပုံစံ ၂ စီမံကိန်းစက်ဝန်းအချိန်ဇယားပါ အစည်းအဝေးတက်ရောက်သူများစာရင်းကို ပြည့်စွမ်းစွာ စည်းရုံးရေးမှူးအမည် ဒေါ်ဖြူဖြူဖြူ (၉.၉.၂၀၁၅)

ရက်စွဲ ၂၀၂၂.၀၂.၂၀

စီမံကိန်းစက်ဝန်းအမှတ်ဖြစ်ပါ (✓) စက်ဝန်း (၂) စက်ဝန်း (၃) စက်ဝန်း (၄)

ပြည်နယ်/တိုင်းဒေသကြီး စစ်ကိုင်း၊ ချင်း၊ မြန်မာ၊ ကျေးဇူးအုပ်စု စက်ဝေး

အစည်းအဝေးခေါင်းစဉ်၊ ဒုတိယအကြိမ် စာရင်းစာရင်းစာရင်း

စဉ်	အမည်	ကျား (✓)	မ (✓)	အိမ်ထောင်စုကိုယ်စားလှယ် (✓) (၀)	လူမျိုး	လက်မှတ်
၀၄၄	ဦးကံသာ	✓		✓	ကျား	
၀၄၅	ဦးစောစော	✓		✓	မ	
၀၄၆	ဦးစောစော	✓		✓	မ	
၀၄၇	ဒေါ်စောစော	✓	✓	✓	မ	
၀၄၈	ဦးစောစော	✓		✓	မ	
၀၄၉	ဦးစောစော	✓		✓	မ	
၀၅၀	ဒေါ်စောစော	✓		✓	မ	
၀၅၁	ဦးစောစော	✓		✓	မ	
၀၅၂	ဒေါ်စောစော	✓		✓	မ	
၀၅၃	ဒေါ်စောစော	✓		✓	မ	
၀၅၄	ဒေါ်စောစော	✓		✓	မ	
၀၅၅	ဒေါ်စောစော	✓		✓	မ	
၀၅၆	ဒေါ်စောစော	✓		✓	မ	
	စုစုပေါင်း	၆	၆	၆	မ	

(၀) အိမ်ထောင်စုစီမံကိန်းလုပ်ငန်း၊ အမျိုးသား/အမျိုးသမီး အိမ်ထောင်စု တစ်စုကို ကိုယ်စားပြုသူသည်သူမဆို အမှတ်ဖြစ်ပါ။

၂၅
၂၅
၂၅



လူထုဗဟိုပြုစီမံကိန်းစီမံကိန်းလက်စွဲ
အပိုင်း-၃ ၂၉.၉.၂၀၁၅

ပုံစံ - ၈-၁၂ - အစည်းအဝေးထက်ရောက်သူများ (FORM PC 12)

လမ်းညွှန်၊ စီမံကိန်း အစည်းအဝေးအားလုံးတွင် အသုံးပြုရန်၊ လူထုစည်းရုံးရေးမှူးက ကျေးဇူးတင် ကျင့်သုံးစွဲသည့် စစ်ဆေး၍ ပုံစံ ၂ စီမံကိန်းစီမံကိန်းအချိန်ဇယားပါ အစည်းအဝေးထက်ရောက်
သူများစာရင်းကို မြည့်သွင်းရန်

စည်းရုံးရေးမှူးအမည် ဒေါ်မြင့်မြင့်အေး

ရက်စွဲ၊ ၂၀၁၆ ခုနှစ် ၇ ဇူလိုင်လ ၂၂ ရက် စီမံကိန်းစီမံကိန်းအမှတ်ဖြစ်ပါ (✓) စီမံကိန်း(၂) စီမံကိန်း(၃) စီမံကိန်း(၄)

ပြည်နယ်/တိုင်းဒေသကြီး စစ်ကိုင်း မြို့နယ် မန်ဇောက ကျေးရွာအုပ်စု မန်ဇောက ကျေးရွာ မန်ဇောက

အစည်းအဝေးခေါင်းစဉ်၊ ဒုတိယအကြိမ်အစည်းအဝေး

စဉ်	အမည်	ကျား (✓)	မ (✓)	အိမ်ထောင်စုကိုယ်စားလှယ် (✓) (၁)	လူမျိုး	လက်မှတ်
၁၅၇	ဒေါ်မောင်မောင်လင်း	✓		✓	ကတိုး	လင်း
၁၅၈	ဒေါ်အိမ်အိမ်		✓		"	အိမ်
၁၅၉	ဒေါ်ခင်ခင်		✓	✓		ခင်
၁၆၀	ဒေါ်ခင်မာမာ		✓	✓		ခင်
၁၆၁	ဒေါ်ခင်ဖြူဖြူ		✓	✓		ခင်
၁၆၂	ဒေါ်လှစိန်		✓	✓		လှ
၁၆၃	ဒေါ်ခင်လှ		✓	✓		ခင်
၁၆၄	ဒေါ်ခင်မာမာ		✓	✓		ခင်
၁၆၅	ဒေါ်တင်ဖြူဖြူ		✓	✓		တင်
၁၆၆	ဒေါ်ခင်ခင်		✓	✓		ခင်
	စုစုပေါင်း					

(၁) အိမ်ထောင်စုစီမံကိန်းလုပ်ပါ။ အမျိုးသား/အမျိုးသမီး/အမျိုးသမီး/အမျိုးသမီး အိမ်ထောင်စု တစ်စုကို ကိုယ်စားပြုသူပည့်သူမဆို အမှတ်ဖြစ်ပါ။



စစ်ကိုင်းတိုင်းဒေသကြီး၊ ဗန်းမောက်မြို့နယ်

(က) - ၂။ ကျေးရွာအစည်းအဝေးမှတ်တမ်း

ကျေးရွာ ။ ။ စက်တောကျေးရွာ

ကျေးရွာအုပ်စု။ ။ စက်တောကျေးရွာအုပ်စု

အစည်းအဝေးပြုလုပ်သည့်နေရာ။ ။ မူလတန်းကျောင်းဟောင်း

နေ့စွဲ ။ ။ ၂-၂-၂၀၁၆

အကြောင်းအရာ။ ။ ပထမနှစ် လူထုလဟိုဖြူ စီမံကိန်း

မိတ်ဆက်အစည်းအဝေးပထမအကြိမ်အစည်းအဝေးပြုလုပ်ခြင်း။

ဆွေးနွေးချက်များ

အစည်းအဝေးတက်ရောက်သူဦးရေ-ကျား(၄၉)ဦး နှင့်မ (၁၀၉)ဦး=(၁၅၈)ဦး

ဆွေးနွေးချက်များ

ဆွေးနွေးချက်(၁)

မိတ်ဆက်အစည်းအဝေးတွင်ကျေးရွာဥက္ကဋ္ဌမှကျေးရွာလူထုနှင့်လူထုဗဟိုပြုစီမံကိန်းမှဝန်ထမ်းများကိုမိတ်ဆက်အဖွင့်အမှာစကားပြောကြားခြင်း။ ထို့နောက်ဝန်ထမ်းမှ အဖွဲ့အစည်းအမည်၊ အလှူရှင်အမည်၊ အကောင်အထည် ဖော်ဆောင်ရွက်သည့်ဌာနနှင့် စီမံကိန်းဖွဲ့စည်းပုံများနှင့် ကျား၊မရေးရာကဏ္ဍများအကြောင်း မိတ်ဆက် ရှင်းလင်းပြောကြားပြီး ကျေးရွာစေတနာ့ဝန်ထမ်းရွေးချယ်ခြင်း(က+မ)တွင် လူထု၏ အတည်ပြုချက်နှင့် မဟုတ်ဘဲ လျှို့ဝှက်ချက်မဲပေးစနစ်ဖြင့် ရွေးချယ်ခြင်း၊ လူထုပူးပေါင်းပါဝင်သော လူမှုဆန်းစစ်ခြင်းများ ပြုလုပ်သွားမည်ဖြစ်ကြောင်း ဆွေးနွေးပြောကြားခဲ့ပါသည်။

ဆွေးနွေးချက်(၂)

မိတ်ဆက်ဆွေးနွေးမှုအပြီးတွင် ကျေးရွာစေတနာ့ဝန်ထမ်း လိုက်နာရမည့် စည်းကမ်းချက်များကိုရှင်းလင်း ပြောကြား၍ ကျေးရွာလူထု ကိုယ်တိုင်လျှို့ဝှက်ချက်မဲပေးစနစ်ဖြင့် စေတနာ့ဝန်ထမ်း(က-၁)(မ-၁)ကို ရွေးချယ် ရန်ဆွေးနွေးခဲ့ပါသည်။

ဆုံးဖြတ်ချက်(၁)

ကျေးရွာလူထုမှ စီမံကိန်း၏ဖွဲ့စည်းပုံ လုပ်ဆောင်ရမည့်အချက်များနှင့် လိုက်နာကျင့်သုံးရမည့်နည်းလမ်း များကိုလိုက်နာဆောင်ရွက်ရန်၊စေတနာ့ဝန်ထမ်းရွေးချယ်ခြင်းကိစ္စနှင့်ပတ်သက်၍တက်ရောက်လာသော ကျေးရွာလူထုမှ အမှန်တကယ် လုပ်ကိုင်နိုင်သူ၊ကျေးရွာဖွံ့ဖြိုးရေးအတွက် စိတ်ပါဝင်စားမှုရှိသူ၊ပြောတက်ဆိုတက်ရှိသူများ ကို ရွေးချယ်ရန် ပြောကြားပြီး စေတနာ့ဝန်ထမ်း(က-၁)(မ-၁) ကို တက်ရောက်လာသော ကျေးရွာလူထုမှ လျှို့ဝှက်မဲစနစ် ဖြင့် ရွေးချယ်ရန်ချယ်ရန် ဆုံးဖြတ်ခဲ့သည်။ထို့နောက် လူမှုဆန်းစစ်ခြင်း(PRA)အကြောင်းတွင် ပါဝင်သောထူးခြားဖြစ်စဉ် များ၊ အမျိုးသမီးဆိုင်ရာ သုံးသပ်ချက်များ၊ အသက်မွေးဝမ်းကျောင်းဆိုင်ရာများကို ဆက်လက်ဆွေးနွေးရန် ဆုံးဖြတ်ခဲ့ကြပါသည်။

သဘောတူညီမှုများ

(၁)ကျေးရွာသူ/သားအားလုံး စီမံကိန်းမှ ရရှိလာသော ရံပုံငွေကို ကျေးရွာတွင် အကျိုးရှိစွာ သုံးစွဲရန် သဘောတူညီခဲ့ပါသည်။

(၂)ကျေးရွာစေတနာ့ဝန်ထမ်း(၂)ဦးအား လျှို့ဝှက်မဲပေးစနစ်ဖြင့်ရွေးချယ်ရန်သဘောတူညီခဲ့ကြပါသည်။

(၃)ရွေးချယ်ခံရသောစေတနာ့ဝန်ထမ်း(၂)ဦးမှာလည်းအမှန်တကယ်လုပ်ဆောင်နိုင်ကြောင်းသဘောတူညီခဲ့ပါသည်။

(၄)ထို့နောက် တက်ရောက်လာသော ကျေးရွာလူထုမှ လူမှုဆန်းစစ်ခြင်း၊(PRA)အဆင့်များ ဆက်လက်ပြုလုပ်ဆွေးနွေး ရန်သဘောတူညီခဲ့ကြပါသည်။

အစည်းအဝေးမှတ်တမ်း



စစ်ကိုင်းတိုင်းဒေသကြီး၊ ဗန်းမောက်မြို့နယ်

(ခ) ဒုတိယအကြိမ်ကျေးရွာအစည်းအဝေးမှတ်တမ်း

ကျေးရွာ ။ ။ စက်တောကျေးရွာ

ကျေးရွာအုပ်စု။ ။ စက်တောကျေးရွာအုပ်စု

အစည်းအဝေးပြုလုပ်သည့်နေရာ။ ။ မူလတန်းကျောင်းတော်

နေ့စွဲ ။ ။ ၂၂.၂.၂၀၁၆

အကြောင်းအရာ။ ။ ပထမနှစ်စီမံကိန်း ဒုတိယအကြိမ်အစည်းအဝေး ဦးစားပေးလုပ်ငန်းရွေးချယ်ခြင်းနှင့် ကျေးရွာစီမံကိန်းအထောက်အကူပြုကော်မတီရွေးချယ်ခြင်း။

အစည်းအဝေးတက်ရောက်သူများ။ ။ ကျေးရွာသား(၄၉)၊ ကျေးရွာသူ(၁၁၇)၊ စေတနာ့ဝန်ထမ်းအမျိုး သား(၁)ဦး၊ အမျိုးသမီး(၁)ဦး

ဒုတိယအကြိမ်အစည်းအဝေးအတွက် တက်ရောက်လာသော ကျေးရွာလူထုအား အမျိုးသား/ အမျိုးသမီးများအား သီးခြားခွဲ၍ လူမှုဆန်းစစ်ခြင်း(PRA)အဆင့်များ ဆက်လက်ပြုလုပ် ဆွေးနွေးခဲ့ကြပါသည်။ ၎င်းနောက် အခက်အခဲများကို ဖော်ထုတ်ခဲ့ကြသည်။ ဖော်ထုတ်ထားသော ပြဿနာ များကို အမျိုးသား/သမီးပေါင်းပြီး တူညီသော လုပ်ငန်းထွက်ပေါ်လာသည်။ ထို့နောက် အမျိုးသား/ သမီးများ၏ နောက်(၅)နှစ် မျှော်မှန်းချက်များကို ဆက်လက်ဖော်ထုတ်ခဲ့ကြသည်။ ထွက်ပေါ်လာသော လုပ်ငန်းများကို လူထုဗဟိုပြုစီမံကိန်း၏ အကျိုးဝင်သောလုပ်ငန်းများနှင့် အကျိုးမဝင်သောလုပ်ငန်း များကိုချုပ်ခွဲပြီး ကျေးရွာဖွံ့ဖြိုးလုပ်ငန်းများကိုအဆင့်သတ်မှတ်၍ ရွေးချယ်ခဲ့ကြသည်။ အမျိုးသား အတွက်

အမျိုးသမီးအတွက် ဟူ၍ ပြဿနာများကို အခြေခံပြီး ပြဿနာသစ်ပင်များကို ရေးဆွဲပြီး ပြဿနာများကို မည်သို့ဖြေရှင်းရမည်ကို ဖော်ထုတ်ခဲ့ကြသည်။ ထွက်ပေါ်လာသော လုပ်ငန်းများကို အကောင်အထည်ဖော်ရန် ကျေးရွာအတွက် စီမံကိန်းအထောက်အကူပြု ကော်မတီ လိုအပ်ကြောင်း ရှင်းပြခဲ့သည်။ ဒုတိယအကြိမ်အစည်းအဝေးတွင် တက်ရောက်လာသော ကျေးရွာလူထုအား ကော်မတီ ဝင်များ၏ တာဝန်နှင့်ဝတ္တရားများအကြောင်း ပြောကြားပြီး စီ/ထောက် ဥက္ကဋ္ဌ ကျား(၁)ဦး၊ မ

(၁)ဦး၊ ဘဏ္ဍရေးစာရေး ကျား(၁)ဦး၊ ဝယ်ယူရေးဆပ်ကော်မတီ ကျား(၂)၊ မ(၁)ဦး၊ စောင့်ကြည့် ကြီးကြပ်ရေး ဆပ်ကော်မတီ ကျား(၂)၊ မ(၁)ဦး၊ လုပ်ငန်းလည်ပတ်ရေး နှင့် ပြုပြင်ထိန်းသိမ်းရေးဆပ်ကော်မတီ ကျား(၂) ၊ မ(၁)ဦး၊ ဝေဖန်အကြံပြုတိုင်ကြားရေးဆပ်ကော်မတီ ကျား(၁)ဦး၊ မ(၁)ဦး ရပ်ရွာလူထု အားလုံးကိုယ်တိုင် လျှို့ဝှက်မဲပေးစနစ်ဖြင့် ရွေးချယ် ဆုံးဖြတ်ခဲ့ကြသည်။

ဆုံးဖြတ်ချက်များ

ကျေးရွာလူထုမှ လူထုဗဟိုပြု စီမံကိန်းတွင် ချမှတ်ထားသော ဆောင်ရန် ရှောင်ရန်များကို လိုက်နာကျင့်သုံးမည်ဖြစ်ကြောင်းကော်မတီဝင်များမှကျေးရွာအတွက်အမှန်တကယ်လုပ်ကိုင်နိုင် ကြောင်း သဘောတူကြပါသည်။

ထို့နောက် လူထုဗဟိုပြု စီမံကိန်း၏ ကျင့်ဝတ်များကိုလိုက်နာရန် ဆောင်ရန် ရှောင်ရန် သဘောတူ စာချုပ်ကို လက်မှတ်ရေးထိုးကြသည်။

၂၃။ ကဏ္ဍအလိုက် အကော်အမဲမှတ်တမ်း

ကဏ္ဍအလိုက် ဦးစားပေး ဖွံ့ဖြိုးရေးလုပ်ငန်းစဉ်များ

မူရင်းအား ကျေးရွာဖွံ့ဖြိုးရေး အထောက်အကူပြုကော်မတီတွင် ထားရှိရပါမည်။ အခြားဌာနများနှင့် ညှိနှိုင်းရန်အတွက် မိတ္တူအား

အဆင့်	လုပ်ငန်း	အဆိုပြုသူ <input type="checkbox"/> ကျား <input type="checkbox"/> မ	လ/နှစ်	လုပ်ဆောင်မည့်သူ	ပြင်ပမှ ထောက်ပံ့ ပေးသူ	
အခြေခံအထောက်အပံ့	၀	၇၅ တွင်းဖြတ်ခြင်း	<input type="checkbox"/> ကျား <input type="checkbox"/> မ/.....	ကော်မတီ ကျေးရွာဖွံ့ဖြိုးရေး	ပုထိုးတောင်မြို့စီမံအဖွဲ့
	၂	တံတားဖြတ်ခြင်း	<input type="checkbox"/> ကျား <input type="checkbox"/> မ/.....	"	"
	၃	စာသင်ကျောင်းဖြတ်ခြင်း	<input type="checkbox"/> ကျား <input type="checkbox"/> မ/.....	"	"
	၄	ဆေးပေးဆေးကုရေးတစ်ခု	<input type="checkbox"/> ကျား <input type="checkbox"/> မ/.....	"	"
	၅		<input type="checkbox"/> ကျား <input type="checkbox"/> မ/.....		
အသက်မွေးဝမ်းကျောင်း စိုက်ပျိုးရေး	၀	စိုက်ပျိုးရေး နည်းပညာသင်တန်း	<input type="checkbox"/> ကျား <input type="checkbox"/> မ/.....		မြို့နယ်စိုက်ပျိုးရေး ဦးစီးဌာန
	၂	စိုက်ပျိုးရေး ဆည်တစ်ခု	<input type="checkbox"/> ကျား <input type="checkbox"/> မ/.....		"
	၃		<input type="checkbox"/> ကျား <input type="checkbox"/> မ/.....		
	၄		<input type="checkbox"/> ကျား <input type="checkbox"/> မ/.....		
	၅		<input type="checkbox"/> ကျား <input type="checkbox"/> မ/.....		
ကျန်းမာရေးနှင့် အဟာရ	၀		<input type="checkbox"/> ကျား <input type="checkbox"/> မ/.....		
	၂		<input type="checkbox"/> ကျား <input type="checkbox"/> မ/.....		
	၃		<input type="checkbox"/> ကျား <input type="checkbox"/> မ/.....		
	၄		<input type="checkbox"/> ကျား <input type="checkbox"/> မ/.....		
	၅		<input type="checkbox"/> ကျား <input type="checkbox"/> မ/.....		
ပညာရေး	၀	ပုထိုးကျောင်း ဖြစ်စေရန်	<input type="checkbox"/> ကျား <input type="checkbox"/> မ/.....		ပုထိုးကျောင်း
	၂	ပုထိုးကျောင်း	<input type="checkbox"/> ကျား <input type="checkbox"/> မ/.....		
	၃		<input type="checkbox"/> ကျား <input type="checkbox"/> မ/.....		
	၄		<input type="checkbox"/> ကျား <input type="checkbox"/> မ/.....		
	၅		<input type="checkbox"/> ကျား <input type="checkbox"/> မ/.....		
အခြား	၀		<input type="checkbox"/> ကျား <input type="checkbox"/> မ/.....		
	၂		<input type="checkbox"/> ကျား <input type="checkbox"/> မ/.....		
	၃		<input type="checkbox"/> ကျား <input type="checkbox"/> မ/.....		
	၄		<input type="checkbox"/> ကျား <input type="checkbox"/> မ/.....		
	၅		<input type="checkbox"/> ကျား <input type="checkbox"/> မ/.....		



၀၉။ VDP အရည်အသွေးထိန်းချုပ်မှု

ထိန်းချုပ်သူ-

ရက်စွဲ-

ရွာ-
မြို့နယ်-

VDP ရက်စွဲ-
ကျေးရွာအုပ်စု-

(၁) VDP စာရွက်စာတမ်းပြီးဆုံးပျက် စစ်ဆေးပါ။ (OM အရ)

- မျက်နှာပိုး (အပိုး)
- မာတိကာ
- ကျေးရွာအခြေခံ Data
- PSA အကျဉ်းချုပ်နှင့် PRA လုပ်ငန်းစဉ်
- အမျိုးသား/အမျိုးသမီးအဖွဲ့များ၏ အခက်အခဲများ
- ကျေးရွာဖွံ့ဖြိုးရေးအဖွဲ့ (အဖွဲ့ဝင်များရလပ်)
- အမျိုးသား/အမျိုးသမီးအဖွဲ့များသဘောတူထားသည့် နောင်လေးနှစ်အတွက် ဦးစားပေးလုပ်ငန်းများစာရင်း (အခြေခံအောက်အဦးအသက်မွေးမှု၊ ပညာရေး၊ လူမှုရေးထိန်းသိမ်းမှု...)

နောက်ထက်တွဲများ-

- လူမှုရေးအကျိုးပြုမှု စာရွက်စာတမ်းခေါက်ပုံနှင့် PRA လုပ်ငန်းစဉ် (ဖြစ်နိုင်လျှင်)၊ ခြေပုံများ၊ ပါရမည်၊ စည်းစိမ်ပိုင်ဆိုင်မှုအဆင့်၊ venn ပုံ...
- ကျေးရွာစီမံကိန်းရေးဆွဲရေးအစည်းအဝေးမိတ္တူ
- ကျေးရွာ၏အချက်အလက် (PC 1 ပုံစံ)
- ကျေးရွာဖွံ့ဖြိုးရေးအဖွဲ့

(၂) လူမှုရေးအကျိုးပြုမှုအရည်အသွေးနှင့် VDP စစ်ဆေးပါ။

- VDP တွင်ပါဝင်သောဦးစေ့ (အမျိုးသား/အမျိုးသမီး)-
- လူမှုရေးအကျိုးပြုမှုအရည်အသွေးနှင့် VDP အတွက် ရက်ပေါင်း-
- PRA ပစ္စည်းများ အသုံးပြုသည့် အရေအတွက်-
- ပါဝင်သောဦးစေ့နှင့် လုပ်ငန်းများ ပတ်ဝန်းကျင်ခြင်း (အစည်းအဝေးမှတ်တမ်း၊ အဖွဲ့ခေါက်ပုံ၊ တိုင်းရင်းသားအနည်းစုနှင့် ထိခိုက်လွယ်သော အဖွဲ့များ)
 - အလွန်ကောင်း
 - ကောင်း
 - ညံ့
- လုပ်ငန်းများ ပတ်ဝန်းကျင်ခြင်းနှင့် အမျိုးသမီးအဖွဲ့အစည်းအဝေး၏ရလပ် အားဖွဲ့ခြင်းပေးထားသလား
 - ရှိ
 - မရှိ
- စီမံကိန်းအရေအတွက် (အမျိုးသား/အမျိုးသမီးရွေးချယ်မှုအရေအတွက်)-
- PRAနှင့်သက်ဆိုင်သောအခြား စီမံကိန်းအရေအတွက် (အမျိုးသား/အမျိုးသမီးရွေးချယ်မှုအရေအတွက်)-