

ပြည်ထောင်စုသမ္မတ မြန်မာနိုင်ငံတော်အစိုးရ  
 စိုက်ပျိုးရေး၊ မွေးမြူရေးနှင့် ဆည်မြောင်းဝန်ကြီးဌာန  
 ကျေးလက်ဒေသဖွံ့ဖြိုးတိုးတတ်ရေးဦးစီးဌာန  
 ဗန်းမောက်မြို့နယ်



လူထုဗဟိုပြုစီမံကိန်း

National Community Driven Development Project  
 (NCDDP)



ကျေးရွာဖွံ့ဖြိုးရေးအစီအစဉ်  
 Village Development Plan (VDP)  
 ခရမ်းဆိပ်ကျေးရွာ၊ မဲတောကျေးရွာအုပ်စု

၂၀၁၆ ခုနှစ်

ဗန်းမောက်မြို့နယ်

### မာတိကာ

၁။ မြို့နယ်မြေပုံ

၂။ အုပ်စုတွင်ပါဝင်သော ကျေးရွာများ စာရင်း

၃။ ကျေးရွာအခြေခံအချက်အလက်များ

၄။ လူထုပူပေါင်းပါဝင်သော လူမှုဆန်းစစ်ခြင်းနှင့် အကဲဖြတ်ခြင်းလုပ်ငန်းစဉ်(PSA/PRA)

အကျဉ်းချုပ်

၅။ ကျေးရွာဖွံ့ဖြိုးရေးအစီအစဉ်အတွက်အသုံးပြုခဲ့သော PRA tools များနှင့်တစ်ခုချင်းစီအတွက်

သုံးသပ်ချက်များ

၆။ ကော်မတီဝင်များရွေးချယ်ခြင်းနှင့်ကျေးရွာဖွံ့ဖြိုးရေးအစီအစဉ်ဆောင်ရွက်မှုမှတ်တမ်း ဓါတ်ပုံများ

၇။ ကော်မတီဝင်များစာရင်း

၈။ ကျေးရွာအချက်အလက်(ပုံစံ-၁)

၉။ စီမံကိန်းစက်ဝန်းအချိန်ဇယား(ပုံစံ-၂)

၁၀။ ကျေးရွာဖွံ့ဖြိုးရေးဦးစားပေးအစီအစဉ်(ပုံစံ-၃)

၁၁။ ကျေးရွာအုပ်စုစီမံကိန်းလုပ်ငန်းခွဲရွေးချယ်ခြင်း(ပုံစံ-၄)

၁၂။ အစည်းအဝေးတက်ရောက်သူများစာရင်း(ပုံစံ-၁၂)

၁၃။ အစည်းအဝေးမှတ်တမ်းများ

၁၄။ ကဏ္ဍအလိုက်ဦးစားပေးဖွံ့ဖြိုးရေးလုပ်ငန်းစဉ်များ

၁၅။ ကျေးရွာဖွံ့ဖြိုးရေးစီမံချက်အရည်အသွေးထိန်းချုပ်မှု(Checklist For VDP)

## ၁။ ပန်းမောက်မြို့နယ်မြေပုံ

ကသာရေိုင် ၊ စန်းမောက်မြို့နယ်အတွင်း ရှိသည့် ကျေးရွာများ တည်နေရာပြမြေပုံ

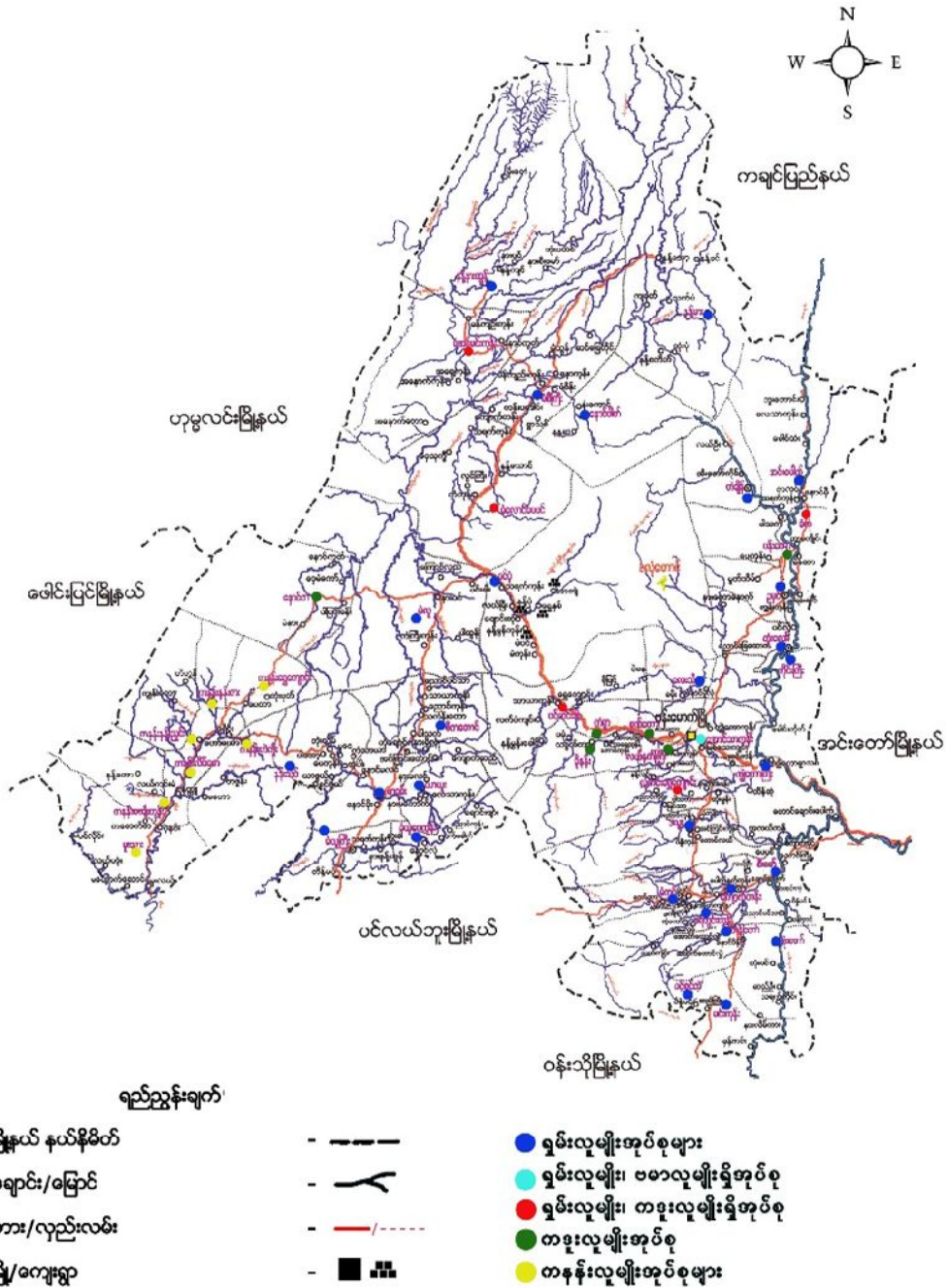

**၂။ မံထုံအုပ်စုတွင် ပါဝင်သော ကျေးရွာများစာရင်း**

- (၁) မံထုံကျေးရွာ
- (၂) ခရမ်းဆိပ်ကျေးရွာ
- (၃) တာမကျိုင်းကျေးရွာ
- (၄) မဲတောကျေးရွာ

**၃။ ခရမ်းဆိပ်ကျေးရွာအခြေခံ အချက်အလက်များ**

**(က) ခရမ်းဆိပ်ကျေးရွာ သမိုင်းအကျဉ်း**

ခရမ်းဆိပ်ကျေးရွာသည် ဗန်းမောက်မြို့မှ (၁၃) မိုင်ခန့် အကွာတွင် တည်ရှိပါသည်။ ခရမ်းဆိပ်ကျေးရွာသည် သက်တမ်းအားဖြင့် နှစ်ပေါင်း (၉၀) ကျော် ရှိပြီး အောက်ရွာ (ရွာဟောင်း) မှ ပြောင်းရွှေ့လာကာ ယခု “စန်ကျော်အင်း” ရွာဟောင်းအနီး၌ ရှိသော ခရမ်းချောင်းကို အမှီပြု၍ ခရမ်းဆိပ်ရွာဟု ခေါ်တွင်ခဲ့ပါသည်။ လူဦးရေ (၂၇၄) ကျော် နေထိုင်ကြပြီး အိမ်ခြေ (၅၃) အိမ်ခန့် ရှိပါသည်။ ယင်းကျေးရွာတွင် နေထိုင်သူများသည် ရှမ်းလူမျိုးများဖြစ်ကြပြီး လယ်ယာ စိုက်ပျိုးရေးလုပ်ငန်းကို အဓိကလုပ်ကိုင်ကြပါသည်။ ကျေးရွာတွင်းလမ်းနှင့် ရွာချင်းဆက်လမ်းမှာ ကျောက်ခင်းလမ်း ဖြစ်သော်လည်း ကုန်တင်ယာဉ်ကြီးများ သွားလာသောကြောင့် မိုးအခါ လမ်းသွားလာရေး ခက်ခဲပါသည်။ ပညာရေးကို အလေးထား ဆောင်ရွက်ပြီး ဘာသာတရားကို ရိုင်းရှိုင်းကာ တစ်ဦးကိုတစ်ဦး ရိုင်းပင်းကူညီကြပါသည်။

**ကျေးရွာတွင်းရှိ စုစုပေါင်းအိမ်ထောင်စု နှင့် လူဦးရေ**

အိမ်ထောင်စု	ကျား	မ	စုစုပေါင်း
၅၃	၁၃၄	၁၄၀	၂၇၄

**လူနည်းစုလူမျိုးစုအိမ်ထောင်စု**

အမျိုးအစား	အိမ်ထောင်စု	ကျား	မ	စုစုပေါင်း
-	-	-	-	-

**ထိခိုက်လွယ်အုပ်စု**

ထိခိုက်လွယ်အုပ်စု	အိမ်ထောင်စု	ကျား	မ	စုစုပေါင်း
သက်ကြီးရွယ်အို	၁	-	၁	၁
အမျိုးသမီးဦးဆောင်	၁၀	၂၃	၂၈	၅၁
မသန်စွမ်း	၂	၂	၄	၆
မြေယာမဲ့	၉	၁၂	၁၅	၂၇

**ကျေးရွာရှိအခြေခံ အဆောက်အအုံများ**

ပညာရေး	ခြံစံပါ	ကျန်းမာရေး	ခြံစံပါ	ဘာသာရေး	ခြံစံပါ
အထက်တန်းကျောင်း		ဆေးရုံ		ဘုရား/စေတီ	✓
အလယ်တန်းကျောင်း		ကျန်းမာရေးဌာန		ဘုန်းကြီးကျောင်း	✓
မူလတန်းကျောင်း	✓	ကျန်းမာရေးဌာနခွဲ		ဟိန္ဒူဘုရားကျောင်း	
မူကြိုကျောင်း		ဆေးခန်း		ခရစ်ယန်ဘုရားကျောင်း	
အခြား		အခြား		ဗလီ	
မှတ်ချက်		မှတ်ချက်		မှတ်ချက်	

**အဓိကစီးပွားရေးလုပ်ငန်းများ**

စိုက်ပျိုးရေး	မွေးမြူရေး	အသေးစားစီးပွားရေး	အခြား
စပါး	ကြက်	ဆန်စက်	လက်လုပ်လက်စား
ပဲအမျိုးမျိုး	ဝက်	ရွှေ့လှေ့စက်	ပြောင်းရွှေ့လုပ်သား
နှမ်း	ကျွဲ	ဈေးဆိုင်	
	နွား		

**ကျေးရွာတွင်းအဓိက ပိုင်ဆိုင်မှုများ**

ကျေးရွာပိုင်ဆိုင်မှုများ	စိုက်ပျိုးရေးဧက	စားကျက်မြေ	သစ်တောမြေ	သဲ/ကျောက်ရရှိမှု	ရေတွင်း/ရေကန်	စက်ရေကန်
အရေးအတွက်	၁၁၃	၁	၁၀၀	ရှိ	၆	-
ကျေးရွာပိုင်ဆိုင်မှုများ	ကား	ထော်လာဂျီ	စပါးကြိတ်စက်	ချွေလှေ့စက်	ပဲခွဲစက်	ဈေးဆိုင်
အရေးအတွက်	-	၁	၁၅	၂	-	၃

**ကျေးရွာအတွင်းအခြားပိုင်ဆိုင်မှုများ**

ကျေးရွာပိုင်ဆိုင်မှုများ	ရေတင်စက်	ထွန်	ထယ်	ကျွဲ	နွား
အရေးအတွက်	၁၂	၃၀	၃၀	၁၁၆	၈၉
ကျေးရွာပိုင်ဆိုင်မှုများ	ဝက်	ဆိုင်ကယ်	ကျွမ်းကျင်လုပ်သား	လုပ်သား	လယ်ထွန်စက်
အရေးအတွက်	၄၇	၄၃	၇	၁၀	၁၄

**အခြားကျေးရွာရှိအသုံးပြုနိုင်သော အရင်းအမြစ်/အချက်အလက်များ**

အရင်းအမြစ်	ဆေးခန်း	အလက/အထက	ဈေး	ကျွမ်းကျင်လုပ်သား	လုပ်သား	မြေတူးစက်	လမ်းကြိုတ်စက်
အရေးအတွက်	၁		-	-	-	၆	-

၄။ လူထုပူပေါင်းပါဝင်သော လူမှုဆန်းစစ်ခြင်းနှင့် အကဲဖြတ်ခြင်းလုပ်ငန်းစဉ်

(PSA/PRA) အကျဉ်းချုပ်

စဉ်	အကြောင်းအရာ	ရက်စွဲ	ဦးတည်အုပ်စု	တက်ရောက်သူ			အဓိက ဆွေးနွေးချက်များ
				ကျား	မ	ပေါင်း	
၁	ကျေးရွာလူမှုရေးပြနှင့် သယ်ဇာတပြမြေပုံ (social map/ Resource map)	၁၁.၂.၂၀၁၆	ပြေလည်သော အုပ်စု အလယ်အလတ်အုပ်စု မပြေလည်သော အုပ်စု	၈၉	၁၂	၃၁	အိမ်များ၊ အခြေခံအဆောက်အအုံများ၊ လမ်းပန်းဆက်သွယ်ရေး၊ လယ်ယာမြေများ၊ ချောင်းများ၊ ရေတွင်းများနှင့် တောတောင်များ
၂	လူမှုစီးပွားအဆင့်သတ်မှတ်ခြင်း (Wealth Ranking)	၁၁.၂.၂၀၁၆	ပြေလည်သော အုပ်စု အလယ်အလတ်အုပ်စု မပြေလည်သော အုပ်စု	၁၂	၈၆	၃၁	ကျေးရွာလူမှုစီးပွား၊ အုပ်စုများခွဲခြားသတ်မှတ်နိုင်ရေးအတွက် အခြေခံစံနှုန်းများသတ်မှတ်ခြင်း ကျေးရွာသားများနှင့်အများသဘောတူသတ်မှတ်ခြင်း
၃	ရာသီခွင်ပြပြက္ခဒိန် (seasonal calendar)	၁၁.၂.၂၀၁၆	ပြေလည်သော အုပ်စု အလယ်အလတ်အုပ်စု မပြေလည်သော အုပ်စု	၈၉	၁၂	၃၁	ရာသီဥတု၊ စိုက်ပျိုးသီးနှံများ၊ ဝင်ငွေ၊ ရွှေ့ပြောင်းအလုပ်အကိုင်၊ သဘာဝဘေး၊ မွေးမြူရေးလုပ်ငန်းများနှင့် ပွဲတော်များ
၄	ပင့်ကူအိမ်ကွန်ယက် (Spider Web)	၁၁.၂.၂၀၁၆	ပြေလည်သော အုပ်စု အလယ်အလတ်အုပ်စု မပြေလည်သော အုပ်စု	၃၇	၂၄	၆၁	အမျိုးသားနှင့်အမျိုးသမီးများတန်းတူအခွင့်အရေးရရှိမှုနှင့်မရရှိသည့်အကြောင်းအရင်းများ

၅	ကျား/မ ကဏ္ဍ သုံးသပ်ခြင်း	၁၁.၂.၂၀၁၆	ပြေလည်သော အုပ်စု အလယ်အလတ် အုပ်စု မပြေလည်သော အုပ်စု	၈၆	၁၂	၃၀	အမျိုးသား/သမီး တို့၏ အရင်းအမြစ်အပေါ် မည်သူ ကပို၍ အသုံးပြုနေကြသည်ကို ဖော်ထုတ်ခြင်း၊
၆	အဖွဲ့အစည်း ချိတ်ဆက်မှု (Venn Diagram)	၁၁.၂.၂၀၁၆	ပြေလည်သော အုပ်စု အလယ်အလတ် အုပ်စု မပြေလည်သော အုပ်စု	၈၉	၁၂	၃၀	ကျေးရွာတွင်းရှိအဖွဲ့အစည်း များမည်သို့သောလုပ်ငန်း များအတွက်မည်သည့်အဖွဲ့ များချိတ်ဆက်လုပ်ကိုင်မှု
၇	ပြဿနာ သစ်ပင်(pr oblem Tree)	၁၁.၂.၂၀၁၆	အမျိုးသားအုပ်စု	၄၅	၂	၄၅	ဆွေးနွေးထားသော အခြေခံ အဆောက်အဦများစိုက် ပျိုးရေး၊ အသက်မွေးဝမ်းကျောင်း လုပ်ငန်းများနှင့် လမ်းပန်းဆက်သွယ်ရေး
၈	ပြဿနာ သစ်ပင်(pr oblem Tree)	၁၁.၂.၂၀၁၆	အမျိုးသမီးအုပ်စု	၂	၂	၂	ဆွေးနွေးထားသောအခြေ ခံအဆောက်အဦများနှင့် အသက်မွေးဝမ်းကျောင်း လုပ်ငန်းများ ၊ပညာရေး၊ စိုက်ပျိုးရေး၊ ကျန်းမာရေးနှင့် လမ်းပန်းဆက်သွယ်ရေး
၁၀	ကျေးရွာ၏ (၅)နှစ်စာ ဦးစား ပေးအစီအစဉ်ပြဇာ ယား (Matric Ranking)	၁၁.၂.၂၀၁၆	ပြေလည်သော အုပ်စု အလယ်အလတ် အုပ်စု မပြေလည်သော အုပ်စု	၃၆	၂၆	၆၂	အကျိုးပြုပြီးရေအကျိုးခံစား ခွင့်နှင့်အဓိကလိုအပ်ချက်များ ပေါ်မူတည်၍ဆုံးဖြတ်သည်။





**သုံးသပ်ချက် နှင့် ရလဒ်များ**

**လူနေထိုင်မှုပုံစံ** - စီးပွားရေးအဆင့် (၃)မျိုးရှိပြီး ထိုသူများသည် ခရမ်းဆိပ်ကျေးရွာတွင် စုစည်းနေထိုင်ကြသည်။

**လမ်းပန်းဆက်သွယ်ရေး** - ရွာတွင်းလမ်းနှင့် ရွာချင်းဆက်လမ်းများသည် သဲကျောက်လမ်းများဖြစ်သော်လည်းမိုးရွာသီတွင်ဗွတ်ထခြင်း၊လမ်းပျက်ခြင်းများကြောင့်သွားလာမှုအခက်အခဲရှိပါသည်။

**ကျန်းမာရေး** - နာမကျန်းဖြစ်ပါက ရွာဆေးဆိုင်များမှ ဆေးဝယ်သောက်၍ သော်လည်းကောင်း၊ ငှက်ဖျားတိုက်ဖျက်ရေးဝန်ထမ်းဖြင့်ကုသ၍သော်လည်းကောင်း၊အဓိကဆေးကုသမှုကိုမိမိတို့ရွာရှိကျေးလက်ကျန်းမာရေးဌာနခွဲ(သို့မဟုတ်)မြို့နယ်ဆေးရုံသို့ တက်ရောက်ကုသခြင်းဖြင့်လည်းကောင်းဖြေရှင်းကြသည်။

**သောက်သုံးရေ** - ကျေးရွာတွင်းရှိ ရေတွင်းတံကင်များဖြင့် အသုံးပြုကြရပါသည်။ နွေရာသီအချိန်တွင် ရေခမ်းသော အခက်အခဲရှိပါသည်။

**အခြား** - ရွာပတ်ဝန်းကျင်ရှိ သဘာဝသစ်တောများမှ ထင်းများရရှိနိုင်ပြီး ရွာဘေး ချောင်းမကြီးမှ စိုက်ပျိုးရေးရရှိပါသည်။

(၂) ကျေးရွာ၏ လူမှုစီးပွားအဆင့် သတ်မှတ်ခြင်း။ (Wealth Ranking)

ရက်စွဲ - ၁၁.၇.၂၀၁၆

အစုအဝေး ပိုင်ဆိုင်မှု  
စာဖြေစာရင်းပြဇယား

ခရစ်:ဆိပ်.ရှာ  
မိတ်ဆက်စု

စဉ်	အမျိုးအစား	ပိုင်ဆိုင်မှု	ရင်းနှီးမြှုပ်နှံအသုံးချမှု	ခရစ်နှစ်
၁။	မဖြေလည်စော ခရစ်နှစ်	လယ်(ရှာ)အောင်စာတက် ကျွဲ၊ နွား ၁ ဂွဉ်၊ လယ်ကျွဲ၊ ပျဉ်တောင် သွပ်မိုး	သစ်စော၊ လယ်ယာ ဖြေ ရေ	၁၀ ခရစ်
၂။	စာတင်အောင် စာရင်းဖြေစော ခရစ်နှစ်	၃ အောင်စာတက် ကျွဲ၊ နွား ၁ ဂွဉ်၊ လှည်း၊ ပျဉ်တောင်၊ သွပ်မိုး	သစ်စော၊ လယ်ယာ ဖြေ ရေ	၂၀ ခရစ်
၃။	မဖြေလည်စော ခရစ်နှစ်	လယ်(ရှာ)အောင် စောက်၊ စာရက်က သက်ကယ်မိုး လက်လုပ် လက်စား	သစ်စော၊ လယ်ယာ ဖြေ ရေ	၂၃ ခရစ်
				စုစုပေါင်း - ၅၃ ခရစ်

စီဆောင်ရေး: ဧွေးသူ - ဦးဇော်ပွင့်

ကျား - ၁၅၈      မ - ၁၂၁      စုစုပေါင်း - ၂၇၉

### သုံးသပ်ချက်

ကျေးရွာ၏ လူမှုစီးပွားအဆင့် သတ်မှတ်ခြင်းအားဖြင့် ခရမ်းဆိပ်ကျေးရွာရှိ အဆင်ပြေသောအိမ်ထောင်စု၊ အလယ် အလတ် အိမ်ထောင်စု၊ အဆင်မပြေသောအိမ်ထောင်စု များကို သိရှိနိုင်ပါသည်။ကျေးရွာရှိ လူထုများ၏ ပိုင်ဆိုင်မှု နှင့် အသုံးပြုများကိုလည်း သိရှိနိုင်ပါသည်။ထိုကျေးရွာရှိ ကျေးရွာသူ/သားများ၏ စီးပွားရေး အခြေအနေ၊ များကိုလည်း သုံးသပ်နိုင်ပါသည်။ပင်ငွေအခြေအနေ၊ အလုပ်အကိုင်အခြေအနေနှင့် အဓိက အသုံးချသော အရင်းအမြစ်များကိုလည်း သိရှိရပါသည်။

(၃) ရာသီခွင်ပြ ပြက္ခဒိန် နှင့် သုံးသပ်ချက်

ခရစ်:ဆီ ၄ ရွာ      ရာသီခွင်ပြ ဇယား      မင်္ဂလာဂူ  
 ၇က်စွဲ - ၁၁. ၂. ၂၀၁၆

အကြောင်းအရာ	တံခွန်	နိမိတ်	အနက်	ပိဗေ	သီရိ	စောသလင်း	သီရိကုဗ္ဗ	တရုတ်	အနက်	ပြောဆို	ကျမ်း	တောင်း
မိုက်ပျိုးရေး		၂၂ ၂ ကောက်	၂၂ ၂ ပကောက်	၂၂ ၂ အစိုး	၂၂ ၂ အစိုး		၂ အစိုး	၂ အစိုး	၂၂ ပဗ္ဗိ	၂၂ ပဗ္ဗိ		
မွေးမြူရေး	← ကြက် ဝက် ကျွဲ ဇွဲ တစ်ပိုင်တစ်ပိုင် ဆွေး →											
ဝင်ရောက်မှု										၀၀	၀၀	၀၀
အလုပ်အကိုင်									၂၂	၂၂	၂၂	၂၂
ကျမ်းစာရေး		၂၂၂	၂၂၂	၂၂၂	၂၂၂							
ရာသီဥတု အခြေအနေ				၂၂၂	၂၂၂	၂၂၂	၂၂၂					
ပျံ့နှံ့ အခြေအနေ	၂၂							၂၂				

ဦးဆောင်ဆွေးနွေးသူ - ဒေါ်ခိုင်မာမာ  
 ကျား - ၁၁

**သုံးသပ်ချက် နှင့် ရလဒ်များ**

**စပါးစိုက်ပျိုးရေး** - ဝါဆိုလ ၊ ဝါခေါင်လများတွင် စတင်စိုက်ပျိုးပြီး သီတင်းကျွတ် ၊ တန်ဆောင်မုန်း၊ နတ်တော်လများတွင် ရိတ်သိမ်းပြီးဖြစ်သည်။

**ဝင်ငွေ** - တပို့တွဲလနှင့် တပေါင်းလတို့သည် စပါးမြေပဲတို့ရောင်းရသောကြောင့် ဝင်ငွေအများဆုံးလများ ဖြစ်ကြသည်။

**ရွှေပြောင်းလုပ်သား** - ပြာသို၊ တပို့တွဲလ နှင့် တပေါင်းလများတွင် အခြားဒေသများသို့ ရွှေတူးသွားကြပါသည်။

**မွေးမြူရေး** - ကြက်၊ ဝက်၊ ကျွဲ၊ နွား တစ်နိုင်တစ်ပိုင် မွေးမြူကြပါသည်။

**ရိုးရာပွဲတော်** - တန်ခူးလတွင် သင်္ကြန်ပွဲတော်နှင့် တန်ဆောင်မုန်းလတွင် ကထိန်ပွဲတော်များ ကျင်းပလေ့ရှိပါသည်။ တပေါင်းလ သံပုံစေတီ ပွဲတော်ကို တစ်ခါတစ်ရံကျင်းပကြပါသည်။

**သဘာဝဘေးကျရောက်မှု** - ဝါဆိုလနှင့် ဝါခေါင်လတို့တွင် မိုးသည်းထန်စွာရွာသွန်းပြီး တော်သလင်းလတွင် ရေကြီးပါသည်။ သီတင်းကျွတ်လတွင်လည်း ရံဖန်ရံခါ မိုးရွာသွန်းတတ်ပါသည်။

**ကျန်းမာရေး** - နယုန်လတွင် ကျွဲ၊ နွားများ ခွာနာ ၊ လျှာနာဖြစ်ပြီး ၊ လယ်ယာလုပ်ငန်းဆင်းချိန် ဝါဆိုလတွင် လူများဖျားနာထူပါသည်။





**သုံးသပ်ချက် နှင့် ရလဒ်များ**

အမျိုးသမီးနှင့် အမျိုးသားများ တန်းတူအခွင့်အရေးများ ရရှိမှုကို သိရှိရန် အဆင့်(၁၀)ဆင့် သတ်မှတ်၍ လေ့လာမှုများ ပြုလုပ်ခဲ့ပါသည်။

**ဦးဆောင်နိုင်မှု-**

အမျိုးသမီးများက အမျိုးသားများထက် အားနည်းနေကြောင်း တွေ့ရပြီး အမျိုးသမီးများအတွက် ဦးဆောင်နိုင်စွမ်း မြှင့်တင်ပေးရန် လိုအပ်နေပါသည်။

**အိမ်ထောင်စု ထိန်းသိမ်းနိုင်မှု-**

အမျိုးသမီးများက အမျိုးသားများထက် သာလွန်နေကြောင်း တွေ့ရှိရပါသည်။

**ဝင်ငွေရရှိနိုင်မှု-**

အမျိုးသမီးများ၏ ဝင်ငွေမှာ အမျိုးသားများထက် နဲပါးနေသည်ကိုတွေ့ရှိရပြီးအမျိုးသမီးများ ဝင်ငွေ တိုးပွားစေရန် ဆောင်ရွက်ပေးပါရန် လိုအပ်နေပါသည်။

**အသက်မွေးဝမ်းကျောင်းလုပ်ငန်း ကျွမ်းကျင်မှု-**

အမျိုးသမီးများက အမျိုးသားများထက် အားနဲနေပါသည်။အမျိုးသမီးများ၏ အသက်မွေးလုပ်ငန်း ကျွမ်းကျင်မှုအတွက် အိမ်တွင်းမူသင်တန်း ကဲ့သို့သော အသက်မွေးလုပ်ငန်းသင်တန်းများပေးရန် လိုအပ်နေကြောင်း တွေ့ရှိရပါသည်။

**အိမ်မှုအခက်ခဲသိရှိနိုင်မှု -**

အမျိုးသမီးများသည်အိမ်တွင်းရေးအခက်အခဲများကိုအမျိုးသားများထက်ပို၍သိရှိနိုင်ပါ သည်။

**ဆုံးဖြတ်ချက်ချနိုင်မှု -**

အမျိုးသမီးများက အမျိုးသားများထက် အားနည်းနေကြောင်း တွေ့ရပြီးဆုံးဖြတ်နိုင်စွမ်း မြှင့်တင်ပေးရန် လိုအပ်ပါသည်။



(၅) ကျား/မရေးရာကဏ္ဍ ဆွေးနွေးခြင်း နှင့် သုံးသပ်ခြင်း (ခရမ်းစိပ် ကျေးရွာ)

ကျား + မရေးရာသုံးသပ်ခြင်း

အဖွဲ့ဆိုင်ရာ - ဗိုလ်ချုပ်

ရက်စွဲ - ၁၁.၂.၂၀၁၆

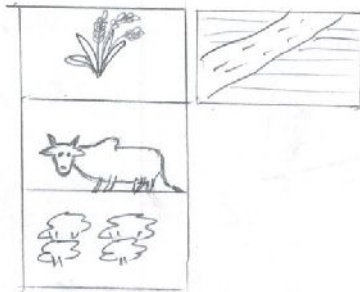
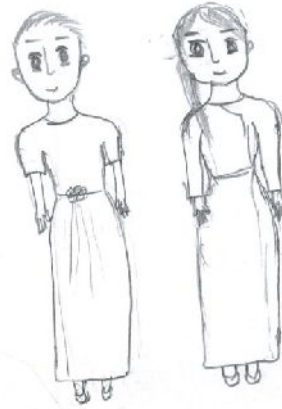
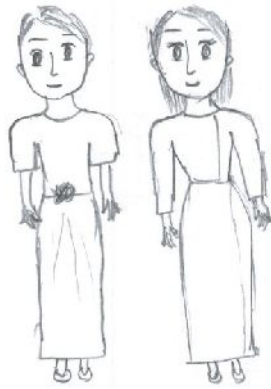

ဒို့ကောက်ဆွေးနွေးသူ - ဒေါ်ခိုင်ဇော်ဝင်း

ကျား - ၁၈

မ - ၁၂

စုစုပေါင်း - ၃၀

**သုံးသပ်ချက် နှင့် ရလဒ်များ**

ကျား/မရေးရာကဏ္ဍကိုကြည့်ခြင်းအားဖြင့် အမျိုးသားများ၏အသုံးပြုနိုင်မှု/ပိုမိုအသုံးပြုနိုင်မှု နှင့် အမျိုးသမီးများ၏ အသုံးပြုနိုင်မှု/ပိုမိုအသုံးပြုနိုင်မှု တို့ကို သိရှိနိုင်ပါသည်။

အမျိုးသားများ၏ပိုင်ဆိုင်မှု နှင့် အမျိုးသမီးများ၏ ပိုင်ဆိုင်မှုကိုလည်းခန့်မှန်းသိရှိနိုင်ပါသည်။

ရလဒ်အနေဖြင့် အမျိုးသမီးများသည် အမျိုးသားများကဲ့သို့ သက်ဆိုင်သော အခန်းကဏ္ဍများတွင် ပါဝင်မှုရှိကြောင်း သိရှိနိုင်ပါသည်။ ထို့အပြင် အမျိုးသမီးများ၏ လုပ်ဆောင်ချက်များမှာ ပေါ်လွင်မှုမရှိကြောင်း တွေ့ရှိရပါသည်။

(၆) ပင်းပုံစံကို အသုံးပြု၍ အဖွဲ့အစည်းများချိတ်ဆက်မှု နှင့် သုံးသပ်ချက် ( ခရမ်းဆိပ်ကျေးရွာ)

ခရမ်းဆိပ်ရွာ၊ မိထုံအုပ်စု  
ဇူလိုင်လ - ၁၁.၇.၂၀၁၆

ဗန်းကားချက်သုံးသပ်ခြင်း

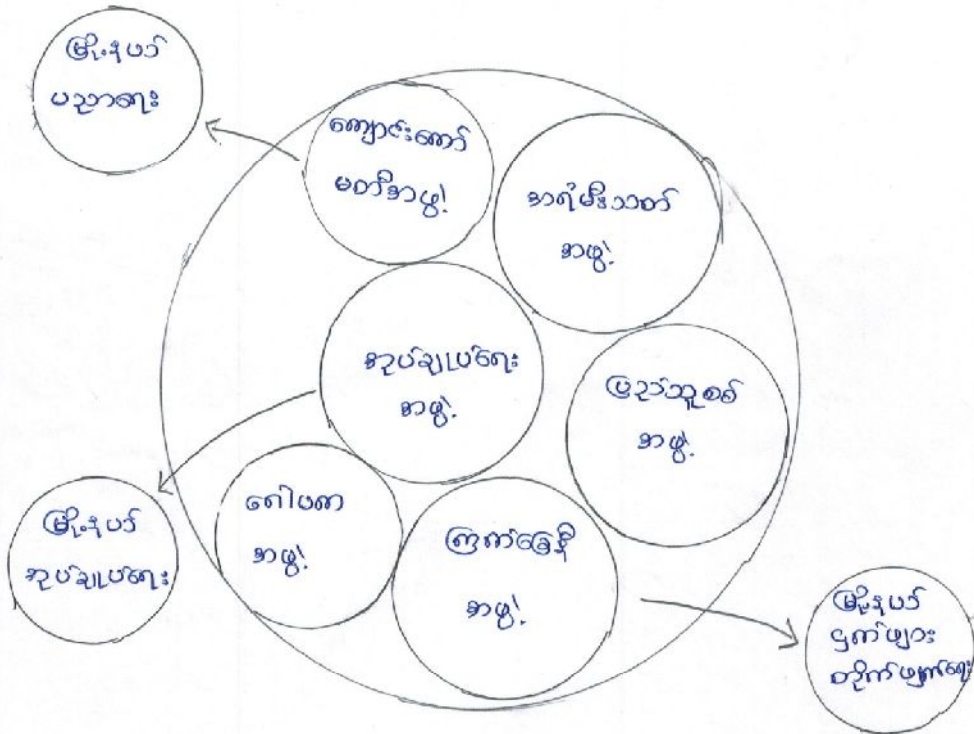

ဦးဆောင်ဆွေးနွေးသူ - ဦးသန်းဇော်

ကျား - ၉၉

မ - ၉၁

စုစုပေါင်း - ၁၉၀

**သုံးသပ်ချက် နှင့် ရလဒ်များ**

**အဖွဲ့အစည်းများ**

ကျေးရွာတွင်းရှိ ပရဟိတအဖွဲ့ ၊ အရံမီးသတ်တပ်ဖွဲ့ ၊ ပြည်သူ့စစ် အဖွဲ့၊ကြက်ခြေနီအဖွဲ့ တို့မှာ ရွာလူထုနှင့် ချိတ်ဆက်မှုအားကောင်းပြီး ကျောင်းကော်မတီ၊ဂေါပကအဖွဲ့တို့မှာ ရွာလူထုနှင့် အသင့်တင့် ချိတ်ဆက်ထားနိုင်မှုကို တွေ့ရှိနိုင်ပါသည်။ ပြင်ပတွင် ရှိသောအဖွဲ့အစည်းတို့မှာ မြို့နယ်ပညာရေးမှူးရုံးအဖွဲ့ ၊မြို့နယ်မွေးမြူရေးရုံးအဖွဲ့၊မြို့နယ် အုပ်ချုပ်ရေးရုံးအဖွဲ့ ၊ငှက်ဖျားတိုက်ဖျက်ရေးအဖွဲ့ တို့ မှာချိတ်ဆက်မှုအလွန်အားနည်းသည်ကို တွေ့ရပါသည်။



**အကျိုးဆက်နှင့် ရလဒ်များ**

စဉ်	အကြောင်းအရင်း	စဉ်	အခက်အခဲ
၁	လမ်းမကောင်းခြင်း	၁	ပညာရေးအဆင့်နိမ့်ကျလာခြင်း
၂	တံတားမကောင်းခြင်း	၂	ကျန်းမာရေးအားနည်းလာခြင်း
၃	ကုန်ကျစရိတ်မတတ်နိုင်ခြင်း	၃	လူနေမှုအဆင့်အတန်း နိမ့်ကျလာခြင်း
၄	အစိုးရပိုင်းမှ ထောက်ပံ့မှုအားနည်းခြင်း	၄	စီးပွားရေးအဆင်မပြေဖြစ်ခြင်း
၅	ပြုပြင်ထိန်းသိမ်းမှု အားနည်းခြင်း	၅	ဗဟုသုတ အားနည်းလာခြင်း

**ဖြေရှင်းနည်းလမ်း**

- လမ်းများပြုပြင်ခြင်း
- တံတားများပြုပြင်ခြင်း
- ရေမြောင်းများပြုပြင်ခြင်း
- ဆေးပေးခန်းများ ဆောက်လုပ်ပေးခြင်း
- စာသင်ကျောင်းများ ပြုပြင်ပေးခြင်း



စဉ်	အကြောင်းအရင်း	စဉ်	အခက်အခဲ
၁	စာသင်ကျောင်းသွားလမ်း အဆင်မပြေခြင်း	၁	ပညာရေးအဆင့်နိမ့်ကျလာခြင်း
၂	ပညာရေးဝန်ထမ်း မလုံလောက်ခြင်း	၂	အသိပညာ၊ ဗဟုသုတနိမ့်ပါးလာခြင်း
၃	မူကြိုကျောင်းမရှိခြင်း	၃	ကျန်းမာရေးအားနည်းလာခြင်း
၄	ကျောင်းအိမ်သာမရှိခြင်း	၄	လူနေမှုအဆင့်အတန်း နိမ့်ကျလာခြင်း

**ဖြေရှင်းနည်းလမ်းများ**

- လမ်းများပြုပြင်ခြင်း
- ဆေးပေးခန်းများ ဆောက်လုပ်ပေးခြင်း
- စာသင်ကျောင်းများ ပြုပြင်ပေးခြင်း

**ခရမ်းဆိပ်ကျေးရွာမှတင်ပြသော အခက်အခဲ အတားအဆီးများ**

အမျိုးသားအဖွဲ့မှ တင်ပြသော အခက်အခဲ အတားအဆီးများ		အမျိုးသမီးအဖွဲ့မှ တင်ပြသော အခက်အခဲ အတားအဆီးများ	
၁	လမ်းပန်းဆက်သွယ်ရေး အခက်အခဲ	၁	လမ်းပန်းဆက်သွယ်ရေး အခက်အခဲ
၂	ကျန်းမာရေး အခက်အခဲ	၂	ပညာရေး အခက်အခဲ
၃	ပညာရေး အခက်အခဲ	၃	ကျန်းမာရေး အခက်အခဲ
၄	စိုက်ပျိုးရေး အခက်အခဲ	၄	စိုက်ပျိုးရေး အခက်အခဲ



**(၉) မျှော်မှန်းခြင်း-နောင်လာမည့် (၅)နှစ်အတွင်း ကျေးရွာဖွံ့ဖြိုးရေး မျှော်မှန်းလျာထားချက်များ**

အမျိုးသားအဖွဲ့မှတင်ပြသော မျှော်မှန်းချက်များ		အမျိုးသမီးအဖွဲ့ တင်ပြသော မျှော်မှန်းချက်များ	
၁	ကျန်းမာရေး အဆင့်အတန်း မြင့်မားလာစေရန်	၁	လမ်းပန်းဆက်သွယ်ရေး ကောင်းမွန်လာစေရန်
၂	လမ်းပန်းဆက်သွယ်ရေး ကောင်းမွန်လာစေရန်	၂	လျှပ်စစ်မီး ရရှိစေရန်
၃	ပညာရေးအဆင့် မြင့်မားလာစေရန်	၃	ကျန်းမာရေးအဆင့်အတန်း မြင့်မားလာစေရန်
၄	လျှပ်စစ်မီး ရရှိစေရန်	၄	စိမ့်စမ်းရေ ရရှိလာစေရန်
		၅	ပညာရေးအဆင့် မြင့်မားလာစေရန်

ခရမ်းဆိပ်ကျေးရွာသည်ဖွံ့ဖြိုးမှုအားနည်းသော ရွာတစ်ရွာဖြစ်သည့်အတွက်လိုအပ်များစွာ ရှိနေပါသည်။ ထိုမျှော်မှန်းချက်များမှာ ပမန်ကျေးရွာရှိ အမျိုးသား/အမျိုးသမီးများ၏ တင်ပြဆွေးနွေးမှုများ ဖြစ်ပါသည်။ နောင်လာမည့် (၅)နှစ်အတွင်း ကျေးရွာဖွံ့ဖြိုးရေး မျှော်မှန်း လျာထားချက်များကို ကြည့်ခြင်းအားဖြင့် စီမံကိန်းအပေါ် ထိုကျေးရွာသူ/သားများ၏ မျှော်မှန်းချက်ကို သိရှိနိုင်ပါသည်။

၆။ ကော်မတီဝင်များ ရွေးချယ်ခြင်းနှင့် ကျေးရွာ ဖွံ့ဖြိုးရေးဆောင်ရွက်မှု မှတ်တမ်း



**၇။ ကျေးရွာစီမံကိန်း ထောက်အကူပြု ကော်မတီဝင်များစာရင်း**

**(က) ကျေးရွာ စီမံကိန်း အထောင်အကူပြု ကော်မတီ (၂၃၅၅၅)**

ကျား- ဦးဇော်လွင်

မ - ဒေါ်ခိုင်ဇင်ဝင်း

**(ခ) ကျေးရွာစေတနာ့ဝန်ထမ်း**

ကျား - ဦးဝင်းထွေး

မ - ဒေါ်ခင်နှောင်းရီ

**(ဂ) ဝယ်ယူရေး ဆပ်ကော်မတီ**

ကျား - ဦးကျော်စိုးလင်း (၂၃၅၅၅)

မ - ဦးတင်လင်း (အဖွဲ့ဝင်)

ဒေါ်မြင့်ဌေး(မှတ်တမ်းထိန်း)

**(င) စောင့်ကြည့်ကြီးကြပ်ရေး ဆပ်ကော်မတီ**

ကျား - ဦးဝင်းသိန်း (၂၃၅၅၅)

ဦးဆန်းထွန်း (အဖွဲ့ဝင်)

မ - ဒေါ်ရီရီခိုင် (အဖွဲ့ဝင်)

**(ဃ) လည်ပတ်ထိန်းသိမ်းရေး ဆပ်ကော်မတီ**

ကျား - ဦးဝါဆို (၂၃၅၅၅)

မ - ဦးလှမျိုးကျော် (အဖွဲ့ဝင်)

ဒေါ်ခင်နီလာဦး (အဖွဲ့ဝင်)

**(စ) ဘဏ္ဍရေးစာရေး**

ကျား - ဦးမောင်စိုး

**(ဆ) ဝေဖန်အကြံပြုတိုင်ကြားရေး တာဝန်ခံ**

ကျား - ဦးဘဝင်း

မ - ဒေါ်မိချို

၈။ ကျေးရွာအခြေခံ အချက်အလက်များ (ပုံစံ ၈-၁)

လူထုဗဟိုပြုစီမံကိန်း၊စီမံကိန်းလက်စွဲ  
အပိုင်း-၃ ၉.၉.၂၀၁၅

ပုံစံ ၈-၁ ကျေးရွာအခြေခံအချက်အလက်များ (Form PC 1)

လမ်းညွှန်ချက်/ ကျေးရွာတစ်ရွာသို့ ပထမဆုံး မိတ်ဆက်ခရီးသွားရောက်သောအခါ လူထုစည်းရုံးရေးမှူးသည် ကျေးရွာခေါင်းဆောင်များအားကျေးရွာအချက်အလက်များကိုပေတ္တာရုပ်ခွဲတောင်းခံရသည်။ ဤအချက်အလက်များကိုစီမံကိန်းမိတ်ဆက်အစည်းဝေးပတ်စီမံတောင်းခံရမည်။ စီမံကိန်းမိတ်ဆက်အစည်းဝေးတွင် လူထုစည်းရုံးရေးမှူးသည် ဤအချက်အလက်များအားစစ်ဆေးပြီးမှန်ကန်အောင်ပြုလုပ်ရမည်။ ပြီးနောက်တွင် လူထုစည်းရုံးရေးမှူးမှ သတင်းအချက်အလက်ထဲသို့ Tablets မှတစ်ဆင့်ဖြည့်သွင်းရမည်။		
ကျေးရွာအုပ်ချုပ်ရေးမှူးအမည်	ကျေးရွာအုပ်ချုပ်ရေးမှူး	လူထုစည်းရုံးရေးမှူးအမည်
ဦးသန့်စေ	၀၄.၀၅	ဦးစောစော
ပြည်နယ်တိုင်းဒေသကြီး	ကျေးရွာအုပ်စု	ကျေးရွာ
မန္တလေး	၆၆	အရှင်အိမ်

က. လူဦးရေ

လူမျိုးစု	အိမ်ထောင်စုအရေအတွက်	ကိုးကွယ်သည့်ဘာသာ	အိမ်ထောင်စုအရေအတွက်
လူမျိုးစု (၁) - မြန်မာ	၅၃	ဘာသာ(၁) - မုန့်	၅၃
လူမျိုးစု (၂) - မြန်မာ		ဘာသာ(၂) - မုန့်	
လူမျိုးစု(၃) -		ဘာသာ(၃) -	

	အမျိုးသား(အရေအတွက်)	အမျိုးသမီး(အရေအတွက်)
လူဦးရေ	၁၃၄	၁၆၀
အိမ်ထောင်စုစီး	၆၃	၁၀

(ခ) လက်လှမ်းမီအသုံးပြုနိုင်သည့်အဆောက်အအုံများ

စာသင်ကျောင်း	အမှတ်ခြံပါ	ကျန်းမာရေး	အမှတ်ခြံပါ	ဘာသာရေးအဆောက်အအုံ	အမှတ်ခြံပါ
အထက်တန်းကျောင်း	<input type="checkbox"/>	ဆေးရုံ	<input type="checkbox"/>	စေတီ	<input checked="" type="checkbox"/>
အလယ်တန်းကျောင်း	<input type="checkbox"/>	ကျန်းမာရေးဌာန	<input type="checkbox"/>	ဘုန်းကြီးကျောင်း	<input checked="" type="checkbox"/>
မူလတန်းကျောင်း	<input checked="" type="checkbox"/>	ကျန်းမာရေးဌာနခွဲ	<input type="checkbox"/>	ဟိန္ဒူဌာနကျောင်း	<input type="checkbox"/>
မူကြိုကျောင်း	<input type="checkbox"/>	ဆေးပေးခန်း	<input type="checkbox"/>	ရေစိမ့်ယူကျောင်း	<input type="checkbox"/>
အခြား	<input type="checkbox"/>	အခြား	<input type="checkbox"/>	ဇာတိ	<input type="checkbox"/>
မှတ်ချက်		မှတ်ချက်		မှတ်ချက်	
မူလတန်းကျောင်း					





ဝတ်မှုန်

လူထုဝတ်မှုန်စီမံကိန်းလက်ခွဲ  
အပိုင်း-၃ ၂၉.၉.၂၀၁၅

ရေဒီယိုလျှောက်

(ဂ) ကျွမ်းကျင်သူများမှတ်တမ်း ၊ ကျေးရွာတွင်နေထိုင်သော သို့မဟုတ် တခြားရွာမှလာရောက်သော ကျွမ်းကျင်သူများ

(၁) တာသင်ကျောင်း			(၂) ကျန်းမာရေး			(၃) လက်မှုပညာရှင်		
	ရွာတွင်နေထိုင်သူ	အခြားရွာမှလာသူ		ရွာတွင်နေထိုင်သူ	အခြားရွာမှလာသူ		ရွာတွင်နေထိုင်သူ	အခြားရွာမှလာသူ
မှလတန်းပြဆရာဆရာမ	<input type="checkbox"/>	<input checked="" type="checkbox"/>	ဆရာဝန်	<input type="checkbox"/>	<input type="checkbox"/>	လက်သမား	<input checked="" type="checkbox"/>	<input type="checkbox"/>
အထက်တန်းပြဆရာဆရာမ	<input type="checkbox"/>	<input type="checkbox"/>	လက်ထောက်ကျန်းမာရေးမှူး	<input type="checkbox"/>	<input type="checkbox"/>	ပန်းရံ	<input type="checkbox"/>	<input type="checkbox"/>
အလက်တန်းပြဆရာဆရာမ	<input type="checkbox"/>	<input type="checkbox"/>	အမျိုးသမီးကျန်းမာရေးဆရာမ	<input type="checkbox"/>	<input type="checkbox"/>	လျှပ်စစ်ဆိုင်ရာ	<input type="checkbox"/>	<input type="checkbox"/>
မူကြံဆရာဆရာမ	<input type="checkbox"/>	<input type="checkbox"/>	အရံသားဗွား	<input type="checkbox"/>	<input type="checkbox"/>	ရေပိုက်သွယ်သူ	<input type="checkbox"/>	<input type="checkbox"/>
အခြား	<input type="checkbox"/>	<input type="checkbox"/>	ပြည်သူ့ကျန်းမာရေးလုပ်သား (၁)/(၂)	<input type="checkbox"/>	<input type="checkbox"/>	စက်ပြင်ဆရာ	<input type="checkbox"/>	<input type="checkbox"/>
မှတ်ချက်				မှတ်ချက်				

(ဃ) ကျေးရွာသို့ ရောက်ရှိနိုင်သည့်လမ်းအခြေအနေ / ကျေးရွာတစ်ရွာသည် ၎င်း၏ကျေးရွာအုပ်စုနှင့် ဆက်သွယ်ထားသော လမ်းအခြေအနေ (အောက်ပါတို့ကိုပိုင်းပါ)

ကျောက်ကြမ်းလမ်း      ကတ္တရာလမ်း      ကွန်ကရစ်လမ်း      မော်တော်ဆိုင်ကယ်လမ်း  
ကျောက်စင်းလမ်း      မြေသားလမ်း      လူသွားလမ်း      အခြား \_\_\_\_\_

(င) ကျေးရွာဖွံ့ဖြိုးမှုစီမံချက်

(၁) လူထုဝတ်မှုန်စီမံကိန်းမစတင်မီ ဤကျေးရွာတွင်ကျေးရွာဖွံ့ဖြိုးမှု စီမံချက်ရှိခဲ့ပါသလား? ပိုင်းပါ  
 ရှိပါသည်/မရှိပါ/မသိပါ

(၂) ရှိခဲ့ပါလျှင် ဤစီမံချက်ကို မည်သည့် ခုနှစ်တွင်ပြင်ဆင်ခဲ့ပါသနည်း? နှစ်-----/မသိပါ

(၃) ဤစီမံချက်ကို ခြုံနယ်မှအတည်ပြုခဲ့ပါသလား? ပြုခဲ့ပါသည်/မပြုခဲ့ပါ /မသိပါ

(စ) ရေအကွာအဝေး

(၁) ဤကျေးရွာ၏ဝတ်မှုန်စီမံကိန်းကျေးရွာအုပ်စု၏ဝတ်မှုန်စီမံကိန်းမရှိမီပင်ပျက်ကွာဝေးသနည်း? ပိုင်-----/မသိပါ

(၂) ဤကျေးရွာမှ ၎င်းကျေးရွာအုပ်စုဝတ်မှုန်စီမံကိန်းလာရာတွင်ကြာမြင့်သည့်အချိန် ၄ မိနစ်  
 မိနစ်-----နာရီ

ခြောက်သွေ့ရာသီတွင်ကြာချိန် ----- ထော်လာဂျီ/မော်တော်ဆိုင်ကယ်/ခြေလှုပ်/လား/မော်တော်ဆိုင်/အခြား -----

မိုးရာသီတွင်ကြာချိန် ----- ထော်လာဂျီ/မော်တော်ဆိုင်ကယ်/ခြေလှုပ်/လား/မော်တော်ဆိုင်/အခြား -----

(ဆ) ဝတ်မှုန်ကျင်ဆိုင်ရာသဘာဝဘေးအန္တရာယ် -  
 ဤကျေးရွာတွင်ကြေးခြင်းကဲ့သို့ သဘာဝဘေးအန္တရာယ်ကျရောက်ဖူးခြင်းရှိပါသလား။  
 မရှိပါ       ရှိပါသည်      ရှိလျှင်ဖော်ပြပါ-----



၆၈၃

လူထုပဟိုပြုစီမံကိန်း၊စီမံကိန်းလက်စွဲ  
အပိုင်း-၃ ၂၉.၉.၂၀၁၅

၁၇၅.၂၆၅

(ခ) ကျေးရွာတွင် ဖွဲ့စည်းထားသော အဖွဲ့အစည်းများ  
လူထုပဟိုပြုစီမံကိန်းမတိုင်မီ ဤကျေးရွာတွင် ကျေးရွာဖွံ့ဖြိုးရေးအတွက် အစိုးရ(သို့)ရွာသားများကိုယ်တိုင်(သို့) စီမံကိန်းတစ်ခုခုမှ  
ဖွဲ့စည်းထားသည့် အဖွဲ့အစည်းများရှိပါသလား။

(၁)-----  
(၂)-----

ကျေးရွာခေါင်းစောင်

အမည် ဦးသာနုဝေ

လက်မှတ်  နေ့စွဲ ၇-၂-၂၀၁၆

လူထုစည်းရုံးရေးမှူး

အမည် ဦးဝင်းဇော်စွန်

လက်မှတ်  နေ့စွဲ ၇-၂-၂၀၁၆

၉။ စီမံကိန်းစက်ဝန်း အချိန်ဇယား (ပုံစံ စ-၂)

လူထုထုတ်ပြန်စီမံကိန်းစီမံကိန်းလက်ဖွဲ့  
အပိုင်း-၃ ၂၉.၂၀၁၅

ပုံစံ စ-၂ - စီမံကိန်းစက်ဝန်းအချိန်ဇယား (PC.2)

လမ်းညွှန်စက်သက်ဆိုင်ရာလူထုထုတ်ပြန်ရေးရာ/လက်ထောက်နည်းဥပဒေချုပ်ချယ်ရေး/စီမံကိန်းစက်ဝန်းအဆင့်တစ်ခုစီ ပြီးစီးပိုင်းကျော်ဖြတ်ရန် ကျေးဇူးတင်ပူ  
အတွက်ဤစီမံကိန်းပြင်ဆင်ရမည်။  
စည်းမျဉ်းရေးရာ/ဝန်ထမ်း အမည် **ဦးနေလေးဇွန် (၂၀၀၉ခုနှစ်၊ ဇူလိုင်လ ၁၅ ရက်)**  
စနစ်၊ ဝန်ထမ်းအားအမှတ်ကြိုက်ပါ  စက်ဝန်း(အ)  စက်ဝန်း(ပ)  စက်ဝန်း(ဂ)  
စနစ်၊ ဝန်ထမ်း (ဂ)  
ပြည်နယ်/တိုင်း **မန္တလေး** မြို့နယ် **မုန်ဒါတောင်** ကျေးရွာအုပ်စု **မုဆိုး** ကျေးရွာ **၁၅၆.၁၀၂**

စီမံကိန်းစက်ဝန်းအမျိုးအမည်များ	နေ့စွဲ		အစည်းအဝေးအတွက်စီမံကိန်းအချိန်ဇယား			
	စတင်သည့်နေ့	ပြီးစေသည့်နေ့	အချိန်သီးခြား ရေအတွက်	အချိန်သီးခြား ရေအတွက်	အစည်းအဝေး အတွက်	လုပ်ငန်းစဉ်အတွက် အချိန်အမည်
၁. ကျေးရွာစီမံကိန်း စီမံကိန်းအစည်းအဝေး	၆.၂.၂၀၁၆	၆.၂.၂၀၁၆	၃၅	၃၅	၃၅	၅၈
၂. ကျေးရွာစီမံကိန်း ဖြန့်ဖြူးရေး စီမံချက်ရေးဆွဲခြင်း အစည်းအဝေး	၁၁.၂.၂၀၁၆	၁၂.၂.၂၀၁၆	၃၅	၃၅	၃၅	၅၈
၃. ကျေးရွာအုပ်စု လုပ်ငန်း ဆုံးဖြတ်ချက်ချသည့်အစည်းအဝေး						
၄. မြို့နယ်အဆင့်စီမံကိန်းရေးဆွဲရေးနှင့်အ ကောင်အထည်ဖော်ရေးကော်မတီ၏ စီမံကိန်း သုံးသပ်မှုအစည်းအဝေး			မလို	မလို	မလို	မလို
၅. မြို့နယ် စီမံကိန်းရေးဆွဲရေးနှင့်အကောင်အထည်ဖော်ရေးကော် မတီ၏ဆုံးဖြတ်ချက် ဖြစ်ပေါ်အသိပေးအကြောင်း ကြားသည့်အစည်းအဝေး						
၆. စီမံကိန်းလုပ်ငန်းစဉ်အစည်းအဝေး	မလို	မလို	မလို	မလို	မလို	မလို
၆.၁။ စီမံကိန်းလုပ်ငန်း အကောင်အထည်ဖော် ရေးအစီအစဉ် ရေးဆွဲခြင်း						









လူထုဗဟိုပြုစီမံကိန်း၊ စီမံကိန်းလက်စွဲ  
အပိုင်း-၃ ၂၉.၉.၂၀၁၅

၈. ဤကျေးရွာ၏ လာမည့် ( ၃ ) နှစ်အတွက် ဦးစားပေး ဖွံ့ဖြိုးတိုးတက်မှု လုပ်ငန်း အစီအစဉ်များအားဖော်ပြပါ။  
(လူထုဗဟိုပြုစီမံကိန်း ရန်ငွေအတွက် အဆိုပြုသော အစီအစဉ်များကိုဦးစားပေး အဆင့်အလိုက်ဖော်ပြပြီး ကျန်လူထုဗဟိုပြု စီမံကိန်း ရန်ငွေအရင်းအမြစ်နှင့် မပတ်သက်သည့်အစီအစဉ်များလည်းဖော်ပြရန်ဖြစ်သည် )

ကျေးရွာအတွက်ဦးစားပေးဖွံ့ဖြိုး တိုးတက်မှု လုပ်ငန်းစဉ်များ	အဆိုပြုသူ (အမျိုးသားများ/ အမျိုးသမီးများ/ အမျိုးသား+အမျိုးသမီး)	လူထုဗဟိုပြုစီမံကိန်းအတွက်အဆိုပြု သည့် (ဦးစားပေးအဆင့် အလိုက် ဖော်ပြပါ)	ခန့်မှန်း ကုန်ကျ စရိတ်	အကျိုးခံစား ခွင့်ရှိသူခန့်မှန်းခြေ အရေအတွက်
၁ မြေလယ်ထိန်းသိမ်းရေး ဖြည့်စွက်ရေး	ကျား ၁၂ ယောက်	ဦးစားပေး (၁)	၄၀၀၀၀၀၀	၂၇၄
၂ မြေချွတ်ဆေးဆေးရေး (မိကျွန်း) မြေကူးတူးဖော်ရေး	ကျား ၁၂ ယောက်	ဦးစားပေး (၂)	၃၅၀၀၀၀၀	၂၇၄
၃ စားနပ်ရိက္ခာအဖွဲ့အစည်း တည်ထောင်ရေး	မ	ဦးစားပေး (၃)	၄၀၀၀၀၀	၅၇
၄ ဆေးပေးခန်းတည်ဆောက်ရေး	ကျား ၁၂ ယောက်	ဦးစားပေး (၄)	၃၅၀၀၀၀၀	၂၇၄
၅ ကျေးရွာအတွက် အိမ်ရာအဖွဲ့ တည်ဆောက်ရေး	ကျား ၁၂ ယောက်	ဦးစားပေး (၅)	၃၅၀၀၀၀၀	၂၇၄
၆ ကျေးရွာအတွက် အိမ်ရာအဖွဲ့ တည်ဆောက်ရေး	ကျား	ဦးစားပေး (၆)	၄၀၀၀၀၀	၂၇၄

ဥက္ကဋ္ဌ၊ ကျေးရွာစီမံကိန်းအထောက်အကူပြုကော်မတီမှအတည်ပြုသည်။

အမည် ဦးစောလွင် လက်မှတ် [Signature] ရက်စွဲ ၂၉. ၉. ၂၀၁၆

၁၂။ အစည်းအဝေးတက်ရောက်သူများ (ပုံစံ ၈-၁၂)

လူထုပေါက်ပြဲစီမံကိန်း၊ စီမံကိန်းလက်ဖွဲ့

အစည်းအဝေး ၉-၉-၂၀၁၅

ပုံစံ - ၈-၁၂ - အစည်းအဝေးတက်ရောက်သူများ (FORM PC 12)

လမ်းညွှန်၊ စီမံကိန်း၊ အစည်းအဝေးအားလုံးတွင် အသုံးပြုရန်၊ လူထုပေါက်ပြဲစီမံကိန်းအဖွဲ့မှ တွင် ဖွဲ့စည်းထားသည့် အစည်းအဝေးတက်ရောက်သူများ

အစည်းအဝေးတက်ရောက်သူများကို ဖြည့်စွက်ရန်

စည်းရုံးရေးမှူးအမည် ဦးကျော်စွာ

ရက်စွဲ ၉-၉-၂၀၁၅

ပြည်နယ်/တိုင်းဒေသကြီး မကွေး

မြို့နယ် မင်းတပ်

စီမံကိန်းတော်ဝန်အမှတ်ကြီး(၇)  တက်ဝန်(၇)  တက်ဝန်(၃)  တက်ဝန်(၄)

ကျေးဇူးတင်ပေးသူ အောင်စိန်

စဉ်	အမည်	ကျား (၇)	မ (၇)	အိမ်ထောင် ဇနီးမောင်မယ် (၇)	လုပ်ရက်	လက်မှတ်
၁	ဦးကျော်စွာ	<input checked="" type="checkbox"/>		<input checked="" type="checkbox"/>	၅၆	<i>[Signature]</i>
၂	မ.ကျော်စွာ	<input checked="" type="checkbox"/>		<input checked="" type="checkbox"/>		<i>[Signature]</i>
၃	မ.ကျော်စွာ	<input checked="" type="checkbox"/>		<input checked="" type="checkbox"/>		<i>[Signature]</i>
၄	ဦးကျော်စွာ	<input checked="" type="checkbox"/>		<input checked="" type="checkbox"/>		<i>[Signature]</i>
၅	မ.ကျော်စွာ	<input checked="" type="checkbox"/>		<input checked="" type="checkbox"/>		<i>[Signature]</i>
၆	မ.ကျော်စွာ	<input checked="" type="checkbox"/>		<input checked="" type="checkbox"/>		<i>[Signature]</i>
၇	မ.ကျော်စွာ	<input checked="" type="checkbox"/>		<input checked="" type="checkbox"/>		<i>[Signature]</i>
၈	မ.ကျော်စွာ	<input checked="" type="checkbox"/>		<input checked="" type="checkbox"/>		<i>[Signature]</i>
၉	မ.ကျော်စွာ	<input checked="" type="checkbox"/>		<input checked="" type="checkbox"/>		<i>[Signature]</i>
၁၀	မ.ကျော်စွာ	<input checked="" type="checkbox"/>		<input checked="" type="checkbox"/>		<i>[Signature]</i>
၁၁	မ.ကျော်စွာ	<input checked="" type="checkbox"/>		<input checked="" type="checkbox"/>		<i>[Signature]</i>
၁၂	မ.ကျော်စွာ	<input checked="" type="checkbox"/>		<input checked="" type="checkbox"/>		<i>[Signature]</i>
၁၃	မ.ကျော်စွာ	<input checked="" type="checkbox"/>		<input checked="" type="checkbox"/>		<i>[Signature]</i>

(၁) အိမ်ထောင်စုံစီမံကိန်းဌာနမှ အစည်းအဝေး/အစည်းအဝေး အဖွဲ့ဝင်များ အိမ်ထောင်စုံ တစ်စုံတစ်ရာကို ကိုယ်စားပြုပေးရန်အတွက် အမှတ်ကြီးပါ။

၂၆

၂၆

၂၆ ၂၆ ၂၆



လူထုပတ်ဝန်းကျင်ထိခိုက်မှုစီမံကိန်းလက်စွဲ  
အပိုင်း-၃ ၂၉.၉.၂၀၁၅

ပုံစံ - ၈-၁၂ - အစဉ်အဆက်ရောက်သူများ (FORM PC 12)

လမ်းညွှန်၊ စီမံကိန်း၊ အစဉ်အဆက်အားလုံးတွင် အသုံးပြုရန်၊ လူထုပတ်ဝန်းကျင်ထိခိုက်မှုစီမံကိန်းအောက်တွင် အစဉ်အဆက်ရောက်သူများအားလုံးကို မြေညီညွတ်ရန်  
စည်းရုံးရေးများအစဉ် ဦးကျော်စွန်း  
ရက်စွဲ၊ ၆-၇-၂၀၁၆ စီမံကိန်းစက်ဝန်းအမှတ်ကြမ်း(✓) မြက်ဝန်း(၁) မြက်ဝန်း(၂) မြက်ဝန်း(၃) မြက်ဝန်း(၄)  
မြည်နှယ်/ တိုင်းဒေသကြီး မြို့နယ် မိုးဇက် ကျေးရွာအုပ်စု မိနပ် ခရစ်.အိတ်

စဉ်	အမည်	ကျား (✓)	မ (✓)	အိမ်ထောင်စုကုယ်(✓)(၁)	လူမျိုး	လက်မှတ်
၁၄	ဦးဖြောစိန်	✓		✓	ရှမ်း	
၁၅	မ ဒွိန်းဖြူ	✓		✓	"	
၁၆	မ ဇော်စိန်	✓		✓	"	
၁၇	မ မာရီစိန်	✓		✓	"	
၁၈	မ ဇော်စိန်	✓		✓	"	
၁၉	မ ဒွိန်းဖြူ	✓		✓	"	
၂၀	ဦးအောင်စိန်	✓		✓	"	
၂၁	ဦးအောင်စိန်	✓		✓	"	
၂၂	ဦးကျော်စိန်	✓		✓	"	
၂၃	မ ဒွိန်းဖြူ	✓		✓	"	
၂၄	မ ဒွိန်းဖြူ	✓		✓	"	
၂၅	မ ဒွိန်းဖြူ	✓		✓	"	
၂၆	မ ဒွိန်းဖြူ	✓		✓	"	
၂၇	မ ဒွိန်းဖြူ	✓		✓	"	
စုစုပေါင်း		၁၃	၀	၁၃		

(၁) အိမ်ထောင်စုစီမံကိန်းစဉ်ရက်စွဲ၊ အချိန်အား/အချိန်အား၊ အိမ်ထောင်စု တစ်ခုကို တိုက်ရိုက်ပြုလုပ်သူမဆို အမှတ်ကြမ်းပါ။





လူထုဝတ်ပြုစီမံကိန်းဦးစီးဌာန၊ လက်ရှိ  
အပိုင်း-၃ ၂၉.၉.၂၀၁၅

ပုံစံ - ၀-၁၂ - အစည်းအဝေးတက်ရောက်သူများ (FORM PC 12)

လက်ညွှန်း စီမံကိန်း အစည်းအဝေးအားလုံးတွင် အသုံးပြုရန် လူထုစည်းရုံးရေးဌာနက တွေးခေါ်သည့် တွင်းဆင်းစဉ် စစ်ဆေး၍ ပုံစံ ၂ စီမံကိန်းတက်ရောက်ရန်အချိန်ယူသည့် အစည်းအဝေးတက်ရောက်သူများစာရင်းကို ဖြည့်သွင်းရန်

စည်းရုံးရေးဌာနအစည်း စည်းရုံးရေးဌာနမှ ဦးစေရက် ၀၉/၉/၂၀၁၅

ရက်စွဲ၊ ၉-၉-၂၀၁၅

စီမံကိန်းတက်ရောက်ခြင်း (✓) မှတ်တမ်း (၁) မှတ်တမ်း (၂) မှတ်တမ်း (၃) မှတ်တမ်း (၄)

ဖြည့်နယ်/ တိုင်းဒေသကြီး မြို့နယ် မြို့နယ်

စစ်ကင်းစစ် မြို့နယ် မြို့နယ်

စဉ်	အမည်	ကျား (✓)	မ (✓)	အိမ်ထောင်စုကိန်းရမှတ် (✓)	အိမ်ထောင်စုကိန်းရမှတ် (✓)	လက်မှတ်
၂၇	ဦးလှကျော်ကျော်	✓				၂၈.၉.၂၀၁၅
၂၈	၂. ဘဝဇော်	✓		✓		၂၉.၉.၂၀၁၅
၂၉	၂. စွန်းစွန်း	✓		✓		၂၉.၉.၂၀၁၅
၃၀	၂. မောင်မောင်	✓		✓		၂၉.၉.၂၀၁၅
၃၁	ဦးစောစော	✓		✓		၂၉.၉.၂၀၁၅
၃၂	ဦးစောစော	✓		✓		၂၉.၉.၂၀၁၅
၃၃	ဦးစောစော	✓		✓		၂၉.၉.၂၀၁၅
၃၄	ဦးစောစော	✓		✓		၂၉.၉.၂၀၁၅
၃၅	ဦးစောစော	✓		✓		၂၉.၉.၂၀၁၅
၃၆	ဦးစောစော	✓		✓		၂၉.၉.၂၀၁၅
၃၇	ဦးစောစော	✓		✓		၂၉.၉.၂၀၁၅
၃၈	ဦးစောစော	✓		✓		၂၉.၉.၂၀၁၅
၃၉	ဦးစောစော	✓		✓		၂၉.၉.၂၀၁၅
စုစုပေါင်း		၈	၅	၆		

(၁) အိမ်ထောင်စုကိန်းရမှတ်ကို အချို့သော/အချို့သော အိမ်ထောင်စု တစ်ခုကို တိုင်းစာပြုလုပ်သည့်သူမဆို အမှတ်ပြင်ပါ။



လူထုပတ်ဝန်းကျင်ထိခိုက်မှုစီမံကိန်းလက်စွဲ  
အပိုင်း ၃ (၉.၉.၂၀၁၅)

ပုံစံ - ၈-၁၂ - အစည်းအဝေးထုတ်ဖော်သွား (FORM PC 12)

လမ်းညွှန် စီမံကိန်း အစည်းအဝေးအားတွင် အသုံးပြုရန် လူထုပတ်ဝန်းကျင်ထိခိုက်မှုစီမံကိန်းအစီအစဉ် ပုံစံ ၂ စီမံကိန်းကော်မရှင်အဖွဲ့က အစည်းအဝေးထုတ်ဖော်  
သွားစေရန်ကို ပြင်ဆင်ရန်  
စည်းရုံးရေးအဖွဲ့အမည် ဦး ဆုဖက် ဝတ္တိ  
မှတ်ပုံ ၆၃၂၀၂၀၂၆  
ပြည်နယ်/တိုင်းဒေသကြီး စစ်ကိုင်း  
မြို့နယ် ဗူးမောက်  
ကျေးရွာအုပ်စု ခပ်တုံ

စီမံကိန်းကော်မရှင်အဖွဲ့ဝင်(✓)  ကော်မရှင်(၂)  ကော်မရှင်(၃)  ကော်မရှင်(၄)

အစည်းအဝေးအစီအစဉ် ပထမအကြိမ်ကျင်းပမှု အစည်းအဝေး

စဉ်	အမည်	ကျား (✓)	မ (✓)	အိမ်ထောင် စုတိုက်စား လှယ်(✓/၀)	လူမျိုး	လက်မှတ်
၃၀	ဦးစွန်းစွန်း	✓		✓	ဒါး	အစည်းအဝေး
၃၁	အောင်ကျော်		✓	✓	မ	ဦးစွန်းစွန်း
၃၂	ဦးစွန်းစွန်း	✓		✓	မ	အစည်းအဝေး
၃၃	မအိန်စွန်း	✓		✓	မ	ဦးစွန်းစွန်း
၃၄	အောင်ကျော်		✓	✓	မ	အစည်းအဝေး
၃၅	မအိန်စွန်း		✓	✓	မ	ဦးစွန်းစွန်း
၃၆	မအိန်စွန်း		✓	✓	မ	အစည်းအဝေး
၃၇	မအိန်စွန်း		✓	✓	မ	အစည်းအဝေး
၃၈	မအိန်စွန်း		✓	✓	မ	အစည်းအဝေး
၃၉	မအိန်စွန်း	✓		✓	မ	အစည်းအဝေး
၄၀	မအိန်စွန်း	✓		✓	မ	အစည်းအဝေး
၄၁	မအိန်စွန်း	✓		✓	မ	အစည်းအဝေး
၄၂	မအိန်စွန်း	၆	၇	၉	မ	အစည်းအဝေး

(၁) အိမ်ထောင်စုစီမံကိန်းအဖွဲ့ဝင်၊ အမျိုးသား/အမျိုးသမီး အိမ်ထောင်စု ထပ်မံကို ကိုယ်စားပြုရမည်ဖြစ်ရာ အောက်ဖြစ်ပါ။



လူထုဝယ်မြို့စံကိန်းစီမံကိန်းလက်စွဲ  
အပိုင်း-၃ - ၂၉.၉.၂၀၁၅

ပုံစံ - ၈-၁၂ - အစည်းအဝေးတက်ရောက်သူများ (FORM PC 12)

လမ်းညွှန်၊ စီမံကိန်း၊ အစည်းအဝေးအားလုံးတွင် အသုံးပြုရန် လူထုစုညွှန်ရေးမှားက ကျေးဇူးတင် တွင်းထောင်းစဉ် စစ်ဆေး၍ ပုံစံ ၂ စီမံကိန်းစီမံကိန်းအချိန်လယာပေါ် အစည်းအဝေးတက်ရောက်သူများစာရင်းကို မြှင့်ပို့ရန်

စည်ရုံးစရေးမှူးအမည်: ဒေါ်အေးမော်ဖြူ

ရက်စွဲ: ၁၉-၂-၂၀၁၆ စီမံကိန်းစီမံကိန်းအမှတ်ကြိုက်(၇)  စက်ဝန်း(၂)  စက်ဝန်း(၃)  စက်ဝန်း(၄)

မြည်နယ်/တိုင်းဒေသကြီး: စစ်ကိုင်း မြို့နယ်: မင်းမောက် ကျေးရွာအုပ်စု: မိုးတုံ ကျေးရွာ: ခေတ္တမိတ်

အစည်းအဝေးခေါင်းစဉ်: ပထမ ကြိမ်ကျေးရွာ ကူညီရေး

စဉ်	အမည်	ကျား (၇)	မ (၇)	အိမ်ထောင်စုတိုက်စားလှည့်(၇)(၁)	လူမျိုး	လက်မှတ်
၁၃	ဒေါ်မခင်		✓	✓	ခွန်	ခေတ္တမိတ်
၁၄	မခင်အေး		✓	✓	"	ခေတ္တမိတ်
၁၅	ဒေါ်အေးမော်	✓		✓	"	ခွန်
၁၆	မခင်အေး	✓		✓	"	မိုးတုံ
၁၇	ဒေါ်မခင်		✓	✓	"	မိုးတုံ
၁၈	မခင်အေး		✓	✓	"	မိုးတုံ
၁၉	ဒေါ်အေးမော်	✓		✓	"	မိုးတုံ
၂၀	ဒေါ်မခင်	✓		✓	"	မိုးတုံ
၂၁	မခင်အေး	✓		✓	"	မိုးတုံ
၂၂	ဒေါ်အေးမော်	✓		✓	"	မိုးတုံ
၂၃	မခင်အေး	✓		✓	"	မိုးတုံ
၂၄	ဒေါ်မခင်	✓		✓	"	မိုးတုံ
၂၅	မခင်အေး	✓		✓	"	မိုးတုံ
၂၆	ဒေါ်အေးမော်	✓		✓	"	မိုးတုံ
၂၇	မခင်အေး	✓		✓	"	မိုးတုံ
၂၈	ဒေါ်မခင်	✓		✓	"	မိုးတုံ
၂၉	မခင်အေး	✓		✓	"	မိုးတုံ
၃၀	ဒေါ်အေးမော်	✓		✓	"	မိုးတုံ
၃၁	မခင်အေး	✓		✓	"	မိုးတုံ
၃၂	ဒေါ်မခင်	✓		✓	"	မိုးတုံ
၃၃	မခင်အေး	✓		✓	"	မိုးတုံ
၃၄	ဒေါ်အေးမော်	✓		✓	"	မိုးတုံ
၃၅	မခင်အေး	✓		✓	"	မိုးတုံ
၃၆	ဒေါ်မခင်	✓		✓	"	မိုးတုံ
၃၇	မခင်အေး	✓		✓	"	မိုးတုံ
၃၈	ဒေါ်အေးမော်	✓		✓	"	မိုးတုံ
၃၉	မခင်အေး	✓		✓	"	မိုးတုံ
၄၀	ဒေါ်မခင်	✓		✓	"	မိုးတုံ
၄၁	မခင်အေး	✓		✓	"	မိုးတုံ
၄၂	ဒေါ်အေးမော်	✓		✓	"	မိုးတုံ
၄၃	မခင်အေး	✓		✓	"	မိုးတုံ
၄၄	ဒေါ်မခင်	✓		✓	"	မိုးတုံ
၄၅	မခင်အေး	✓		✓	"	မိုးတုံ
၄၆	ဒေါ်အေးမော်	✓		✓	"	မိုးတုံ
၄၇	မခင်အေး	✓		✓	"	မိုးတုံ
၄၈	ဒေါ်မခင်	✓		✓	"	မိုးတုံ
၄၉	မခင်အေး	✓		✓	"	မိုးတုံ
၅၀	ဒေါ်အေးမော်	✓		✓	"	မိုးတုံ
၅၁	မခင်အေး	✓		✓	"	မိုးတုံ
၅၂	ဒေါ်မခင်	✓		✓	"	မိုးတုံ
၅၃	မခင်အေး	✓		✓	"	မိုးတုံ
၅၄	ဒေါ်အေးမော်	✓		✓	"	မိုးတုံ
၅၅	မခင်အေး	✓		✓	"	မိုးတုံ
၅၆	ဒေါ်မခင်	✓		✓	"	မိုးတုံ
၅၇	မခင်အေး	✓		✓	"	မိုးတုံ
၅၈	ဒေါ်အေးမော်	✓		✓	"	မိုးတုံ
၅၉	မခင်အေး	✓		✓	"	မိုးတုံ
၆၀	ဒေါ်မခင်	✓		✓	"	မိုးတုံ
၆၁	မခင်အေး	✓		✓	"	မိုးတုံ
၆၂	ဒေါ်အေးမော်	✓		✓	"	မိုးတုံ
၆၃	မခင်အေး	✓		✓	"	မိုးတုံ
၆၄	ဒေါ်မခင်	✓		✓	"	မိုးတုံ
၆၅	မခင်အေး	✓		✓	"	မိုးတုံ
၆၆	ဒေါ်အေးမော်	✓		✓	"	မိုးတုံ
၆၇	မခင်အေး	✓		✓	"	မိုးတုံ
၆၈	ဒေါ်မခင်	✓		✓	"	မိုးတုံ
၆၉	မခင်အေး	✓		✓	"	မိုးတုံ
၇၀	ဒေါ်အေးမော်	✓		✓	"	မိုးတုံ
၇၁	မခင်အေး	✓		✓	"	မိုးတုံ
၇၂	ဒေါ်မခင်	✓		✓	"	မိုးတုံ
၇၃	မခင်အေး	✓		✓	"	မိုးတုံ
၇၄	ဒေါ်အေးမော်	✓		✓	"	မိုးတုံ
၇၅	မခင်အေး	✓		✓	"	မိုးတုံ
၇၆	ဒေါ်မခင်	✓		✓	"	မိုးတုံ
၇၇	မခင်အေး	✓		✓	"	မိုးတုံ
၇၈	ဒေါ်အေးမော်	✓		✓	"	မိုးတုံ
၇၉	မခင်အေး	✓		✓	"	မိုးတုံ
၈၀	ဒေါ်မခင်	✓		✓	"	မိုးတုံ
၈၁	မခင်အေး	✓		✓	"	မိုးတုံ
၈၂	ဒေါ်အေးမော်	✓		✓	"	မိုးတုံ
၈၃	မခင်အေး	✓		✓	"	မိုးတုံ
၈၄	ဒေါ်မခင်	✓		✓	"	မိုးတုံ
၈၅	မခင်အေး	✓		✓	"	မိုးတုံ
၈၆	ဒေါ်အေးမော်	✓		✓	"	မိုးတုံ
၈၇	မခင်အေး	✓		✓	"	မိုးတုံ
၈၈	ဒေါ်မခင်	✓		✓	"	မိုးတုံ
၈၉	မခင်အေး	✓		✓	"	မိုးတုံ
၉၀	ဒေါ်အေးမော်	✓		✓	"	မိုးတုံ
၉၁	မခင်အေး	✓		✓	"	မိုးတုံ
၉၂	ဒေါ်မခင်	✓		✓	"	မိုးတုံ
၉၃	မခင်အေး	✓		✓	"	မိုးတုံ
၉၄	ဒေါ်အေးမော်	✓		✓	"	မိုးတုံ
၉၅	မခင်အေး	✓		✓	"	မိုးတုံ
၉၆	ဒေါ်မခင်	✓		✓	"	မိုးတုံ
၉၇	မခင်အေး	✓		✓	"	မိုးတုံ
၉၈	ဒေါ်အေးမော်	✓		✓	"	မိုးတုံ
၉၉	မခင်အေး	✓		✓	"	မိုးတုံ
၁၀၀	ဒေါ်မခင်	✓		✓	"	မိုးတုံ

(၁) အိမ်ထောင်စုစီမံကိန်းအဖွဲ့ဝင်၊ အမျိုးသား/အမျိုးသမီး အိမ်ထောင်စု တစ်စုကို ကိုယ်စားပြုလှည့်လည်သူပင် အမှတ်ကြိုက်ပါ။





လူထုထုတ်ပြန်စံကိန်းစီမံကိန်းလက်စွဲ  
အပိုင်း ၃ (၉.၉.၂၀၁၅)

ပုံစံ - ၈-၁၂ - အစဉ်အဆက်ရောက်သူများ (FORM PC 12)

လမ်းညွှန် စီမံကိန်း အစဉ်အဆက်အားလုံးတွင် အသုံးပြုရန် လူထုထုတ်ပြန်စံကိန်းအမှတ်ဖြစ်ပါသည်။ ကွင်းဆင်းစဉ် စစ်ဆေး၍ ပုံစံ ၂ စီမံကိန်းစက်ယန္တရားအစီရင်ခံစာပါ အစဉ်အဆက်အားလုံး  
သူများထုတ်ပြန်စံကိန်းစီမံကိန်းအမှတ်ဖြစ်ပါသည်။

စဉ်ကိန်းစီမံကိန်းအမှတ် ဦးနေလေလွန်  
ရက်စွဲ။ ၂၀-၇-၂၀၁၆ စီမံကိန်းစက်ယန္တရားအမှတ်ဖြစ်ပါသည်။ (✓)  စက်ယန္တရား (၂)  စက်ယန္တရား (၃)  စက်ယန္တရား (၄)

ပြည်နယ်/တိုင်းဒေသကြီး ခေမာရီ မြို့နယ် ဗဟိုဌာန ဝန်ထမ်းအမှတ် ၂၀၀၅

၂၄

အစဉ်အဆက်စစ်ဆေးခြင်း၊ အစဉ်အဆက်စစ်ဆေးရန်အတွက် အစဉ်အဆက် စစ်ဆေးခြင်း

စဉ်	အမည်	ဘွဲ့ (V)	အသက် (V)	အိမ်ထောင် ပုဂ္ဂိုလ်စား လူပုဂ္ဂိုလ် (V)	လူမျိုး	လက်မှတ်
၁	ဦးကျော်စိုးလင်း	✓	✓	✓	စဉ်	စဉ်
၂	" " ဇော်လင်း	✓	✓	✓	"	စဉ်
၃	" " တင်လင်း	✓	✓	✓	"	စဉ်
၄	" " ဝင်းစိန်	✓	✓	✓	"	စဉ်
၅	" " ဝင်းစိန်	✓	✓	✓	"	စဉ်
၆	ဒေါ်အိန်စိန်စိန်	✓	✓	✓	"	စဉ်
၇	ဦးစိုးစိန်စိန်	✓	✓	✓	"	စဉ်
၈	ဦးစိုးစိန်စိန်	✓	✓	✓	"	စဉ်
၉	" " ဦးစိုးစိန်စိန်	✓	✓	✓	"	စဉ်
၁၀	" " ဦးစိုးစိန်စိန်	✓	✓	✓	"	စဉ်
၁၁	" " ဦးစိုးစိန်စိန်	✓	✓	✓	"	စဉ်
၁၂	" " ဦးစိုးစိန်စိန်	✓	✓	✓	"	စဉ်
၁၃	စုစုပေါင်း	၁၁	၇	၈	"	စဉ်

၈၄

(၁) အိမ်ထောင်စုံစစ်ဆေးရန်အတွက်၊ အမျိုးသား/အမျိုးသမီး အိမ်ထောင်စုံ ထပ်မံစစ်ဆေးရန်အတွက် တိုင်းဒေသကြီးအစဉ်အဆက်အားလုံး အမှတ်စဉ်ပါ။



လူထုဝတ်ပြုစီမံကိန်း၊ စီမံကိန်းလက်စွဲ  
အပိုင်း-၃ ၂၉.၉.၂၀၁၅

ပုံစံ - ၈-၁၂ - အစည်းအဝေးထုတ်ဖော်သွားများ (FORM PC.12)

လမ်းညွှန်၊ စီမံကိန်း အစည်းအဝေးအားလုံးတွင် အသုံးပြုရန်၊ လူထုစည်းရုံးရေးမှူးက ကျေးဇူးတင် တောင်းဆိုပါက အစည်းအဝေးအစီအစဉ်အရ လမ်းညွှန်၊ စီမံကိန်းစာတမ်းအဖွဲ့အစည်းများကို ဖွဲ့စည်းရန်

စည်းရုံးရေးမှူးအမည် ဒေါ်အေးအေးအေး

မှတ်စွဲ၊ ၂၃.၇.၇၀၁၆ စီမံကိန်းစာတမ်းအဖွဲ့အစည်း(✓)  စက်ဝန်း(၂)  စက်ဝန်း(၃)  စက်ဝန်း(၄)

ပြည်နယ်/တိုင်းဒေသကြီး မကွေး မြို့နယ် မင်္ဂလာဒုံ ကျေးရွာအုပ်စု မင်္ဂလာဒုံ ကျေးရွာ မင်္ဂလာဒုံ

အစည်းအဝေးအစီအစဉ်၊ ဥပဒေအကျဉ်းချုပ်၊ အစည်းအဝေးအစီအစဉ်၊ အစည်းအဝေးအစီအစဉ်

စဉ်	အမည်	ကျား (✓)	မ (✓)	အိမ်ထောင်စုတိုက်စားလှယ်(✓/မ)	လူမျိုး	လက်မှတ်
၁၄	ဦးဖိုးစို	✓		✓	ဗမာ	မင်္ဂလာဒုံ
၁၅	မိမိ	✓			မ	မင်္ဂလာဒုံ
၁၆	မိမိ	✓		✓	မ	မင်္ဂလာဒုံ
၁၇	မိမိ	✓		✓	မ	မင်္ဂလာဒုံ
၁၈	မိမိ	✓		✓	မ	မင်္ဂလာဒုံ
၁၉	မိမိ	✓		✓	မ	မင်္ဂလာဒုံ
၂၀	မိမိ	✓		✓	မ	မင်္ဂလာဒုံ
၂၁	မိမိ	✓		✓	မ	မင်္ဂလာဒုံ
၂၂	မိမိ	✓		✓	မ	မင်္ဂလာဒုံ
၂၃	မိမိ	✓		✓	မ	မင်္ဂလာဒုံ
၂၄	မိမိ	✓		✓	မ	မင်္ဂလာဒုံ
၂၅	မိမိ	✓		✓	မ	မင်္ဂလာဒုံ
၂၆	မိမိ	✓		✓	မ	မင်္ဂလာဒုံ
	စုစုပေါင်း	၁၃	၆	၆		

(၁) အိမ်ထောင်စုတိုက်စားလှယ်၊ အမျိုးသား/အမျိုးသမီး အိမ်ထောင်စု တစ်စုကို တိုက်စားပြုလုပ်ရန်အတွက် အမှတ်ပြုပါ။





လူထုပင်ပန်းခြင်းစစ်ဆေးရေးအဖွဲ့

အပိုင်း ၃ (၉.၉.၂၀၁၅)

ပုံစံ - ၀-၁၂ - အစည်းအဝေးထောက်ပံ့ရေးအဖွဲ့ (FORM PC 12)

လမ်းညွှန်၊ စီမံကိန်း၊ အစည်းအဝေးအားလုံးတွင် အသုံးပြုရန်၊ လူထုပင်ပန်းခြင်းစစ်ဆေးရေးအဖွဲ့မှ အစည်းအဝေးထောက်ပံ့ရေးအဖွဲ့အဖွဲ့ဝင်ကို ပြင်ဆင်ရန်

တည်ရှိနေရာ/အဖွဲ့အစည်း ၉-၆၃၅ ရေကန်

ရက်စွဲ။ ၂၀.၇.၂၀၁၆ စီမံကိန်းစက်ဝန်းအမှတ်ဖြစ်ပါ (✓)  စက်ဝန်း(၂)  စက်ဝန်း(၃)  စက်ဝန်း(၄)

ပြည်နယ်/တိုင်းဒေသကြီး မန္တလေး မြို့နယ် မန္တလေး ဖွဲ့စည်းပုံ မန္တလေး

အစည်းအဝေးခေါင်းစဉ်။ ဥပဒေရေးရာအဖွဲ့အစည်းအစည်းအဝေး

စဉ်	အမည်	အသက် (V)	အိမ်ထောင် (V)	အိမ်ထောင် စုတိုက်စား လူငယ် (V)	လူမျိုး	လက်မှတ်
၂၅	ဒေါ်ထားစုငယ်	✓	✓		ခွေး	ထား
၂၆	" စိုးထက်ထက်စောင့်	✓	✓		"	စောင့်
၂၇	" သီလဝိစို	✓	✓		"	စောင့်
၂၈	" စင်စည်	✓	✓		"	စောင့်
၂၉	" ဖုတ်	✓	✓		"	စောင့်
၃၀	" ဝန်းကြည်	✓	✓		"	စောင့်
၃၁	" မဝေ	✓	✓		"	စောင့်
၃၂	" မကြာ	✓	✓		"	စောင့်
၃၃	" မစင်	✓	✓		"	စောင့်
၃၄	" စောင့်စင်	✓	✓		"	စောင့်
၃၅	" ဦးအိုဝေ	✓	✓		"	စောင့်
၃၆	" ဖိုးဝင်း	✓	✓		"	စောင့်
၃၇	" စင်စည်	✓	✓		"	စောင့်
စုစုပေါင်း		၃	၃၀	၇		

(၁) အိမ်ထောင်စုစီမံကိန်းဌာနမှ အမျိုးသား/အမျိုးသမီး နေထိုင်မှုစာရင်းအရ တစ်စုကို တိုက်ရိုက်ပြုလုပ်ရန်အတွက် အမှတ်ပြုပါ။



လူထုပုဂ္ဂိုလ်ပြုစီမံကိန်း၊စီမံကိန်းလက်ဖွဲ့

အ.ပိုင်း-၃ (၉.၉.၂၀၁၅)

ပုံစံ - ၈-၁၂ - အစည်းအဝေးထောက်စုချက်သွား (FORM PC 12)

လမ်းညွှန်၊ စီမံကိန်း၊ အစည်းအဝေးအားလုံးတွင် အသုံးပြုရန်၊ လူထုစည်းရုံးရေးအဖွဲ့က ကျေးဇူးတင် တောင်းဆိုသည့် စာတမ်းအဖြစ် ပုံစံ ၂ စီမံကိန်းစာတမ်းအစီရင်ခံစာအောက်အောက်တွင်

အဖွဲ့အစည်းအဖွဲ့အစည်း

စည်းရုံးရေးအဖွဲ့အစည်း မြို့နေရေးအဖွဲ့

ရက်စွဲ။ 12.2.2016

ပြည်နယ်/တိုင်းဒေသကြီး မန္တလေး မြို့နယ် မန္တလေးမြို့ ကျေးရွာအုပ်စု ဒီပဲခဲ

စဉ်	အမည်	ကျား (✓)	မ (✓)	အိမ်ထောင် စုတိုက်စား လူငယ်(✓) <sup>(၁)</sup>	လူမျိုး	လက်မှတ်
၄၁	ဦးသန်းဝေ	✓		✓	ဗမာ	
၄၂	ဦးစော	✓		✓	မ	
၄၃	ဦးစောစော	✓		✓	မ	
၄၄	ဦးစောစော	✓		✓	မ	
၄၅	ဦးစောစော	✓		✓	မ	
၄၆	ဒေါ်စောစော		✓	✓	မ	
၄၇	ဒေါ်စောစော		✓	✓	မ	
၄၈	ဒေါ်စောစော		✓	✓	မ	
၄၉	ဒေါ်စောစော		✓	✓	မ	
၅၀	ဒေါ်စောစော		✓	✓	မ	
၅၁	ဒေါ်စောစော		✓	✓	မ	
၅၂	ဒေါ်စောစော		✓	✓	မ	
၅၃	ဒေါ်စောစော		✓	✓	မ	

(၁) အိမ်ထောင်စဉ်စီမံကိန်းမလိုပါ။ အမျိုးသား/အမျိုးသမီး အိမ်ထောင်စု ထပ်စိုက် တိုက်စားပြုလုပ်သည်တို့အပေါ် အမှတ်ပြစ်ပါ။



**၁၃။ အစည်းအဝေးမှတ်တမ်းများ**

**(က)-၁။ အမျိုးသမီးကဏ္ဍအစည်းအဝေးမှတ်တမ်းနှင့် စစ်ဆေးရမည့်အချက်များ**

**၁။အမျိုးသမီးကဏ္ဍ အစည်းအဝေးမှတ်တမ်း**

စီမံကိန်းပထမနှစ်အတွက်ကျေးရွာမိတ်ဆက်အစည်းအဝေးပြုလုပ်ရန်ဖိတ်ကြားရာတွင်အမျိုးသမီးများအချိုးညီစွာပါဝင်ရန်ကျေးရွာတာဝန်ရှိသူများနှင့်အုပ်ချုပ်ရေးမှူးထံသို့ပြောကြားခဲ့ပါသည်။အစည်းအဝေးတိုင်းတွင်အမျိုးသမီးများပြောကြားလိုသောအချက်များကိုလွတ်လပ်ပွင့်လင်းစွာပြောကြားနိုင်ကြောင်းကိုလည်းအသိပေးထားပါသည်။ကျေးရွာအုပ်စုအဆင့်တွင်နှစ်စဉ်ပြုလုပ်သောလုပ်ငန်းများတွင်အမျိုးသမီးများတင်ပြတောင်းဆိုသောလုပ်ငန်းတစ်ခုပါဝင်မည်ဖြစ်ကြောင်းကိုလည်းပြောကြားခဲ့ပါသည်။လုပ်ငန်းခွဲများအကောင်အထည်ဖော်ဆောင်ရွက်သောလုပ်ငန်းဖြစ်ပါကတူညီသောလုပ်ငန်းအတွက်တူညီသောလုပ်ငန်စာများရှိမည်ကိုလည်းပြောကြားခဲ့ပါသည်။စီမံကိန်းတွင်အမျိုးသမီး/သားခွဲခြားမှုများမရှိစေရန်ရည်ရွယ်ထားသည်ကိုလည်းပြောကြားမှုပြုလုပ်ခဲ့ပါသည်။အမျိုးသမီးများ၏ဦးဆောင်နိုင်မှုနှင့်စီမံခန့်ခွဲမှုစွမ်းရည်များတိုးတက်လာစေရန်အတွက်ကော်မတီများထဲတွင်အမျိုးသမီးများ(၅၀%)ပါဝင်ရမည်ဖြစ်သည်။ဆပ်ကော်မတီတစ်ခုတိုင်းတွင်လည်းအနည်းဆုံးအမျိုးသမီးတစ်ဦးပါဝင်ရမည်ဖြစ်ပါသည်။ကော်မတီဝင်အမျိုးသမီးများသည်တင်ပြဆွေးနွေးမှုများပြုလုပ်ခြင်း၊ဆုံးဖြတ်ချက်ချခြင်းများပြုလုပ်ရမည်ဖြစ်ပါသည်။အမျိုးသားများမှလည်းကူညီပံ့ပိုးပေးရမည်ဖြစ်ပါသည်။ဒုတိယအကြိမ်အစည်းအဝေးများတွင်အမျိုးသမီးများသည်လိုအပ်ချက်အခက်အခဲများကိုလွတ်လပ်စွာဆွေးနွေးနိုင်ရန်အမျိုးသမီးသီးသန့်အုပ်စုများဖွဲ့ပြီးအခက်အခဲများဖော်ထုတ်ခြင်းကိုလည်းလုပ်ကိုင်ခဲ့ပါသည်။

၂။ကျေးရွာမိတ်ဆက်အစည်းအဝေးတွင် အမျိုးသမီးကဏ္ဍအတွက် စောင့်ကြည့်စစ်ဆေးရမည့်အချက်များ

ကျေးရွာ/ကျေးရွာအုပ်စုအမည်-ခရမ်းဆိပ်ကျေးရွာ၊ မံထုံကျေးရွာအုပ်စု

စဉ်	အကြောင်းအရာ	တွေ့ရှိချက်		မှတ်ချက်
		✓	X	
၁။	အစည်းအဝေးတက်ရောက်လူသူများအား ကျား၊မ ရေးရာအခြေခံသဘောတရားများကို ရှင်းလင်းဆွေးနွေးခဲ့ပါသလား။	✓		
၂။	စီမံကိန်းပါဝင်သော ကျား၊မရေးရာ အကောင်အထည်ဖော်ရေး လိုအပ်ချက်(၅)ချက်ကို ရှင်းလင်းပြခဲ့ပါသလား။	✓		
၃။	အစည်းအဝေးခေါ်ယူရာတွင် အမျိုးသား/သမီးများ အချိုးညီစွာတက်ရောက်နိုင်ရေး အတွက်အသိပေးတိုက်တွန်း စည်းရုံးခဲ့တာမျိုးရှိခဲ့ပါသလား။	✓		
၄။	အမျိုးသမီးများ၏ စကားသံများပြောဆိုနိုင်ခွင့်များ ပိုမိုထွက်ပေါ်လာအောင် ဖန်တီးပေးခဲ့ ပါသလား။	✓		
၅။	ဆပ်ကော်မတီဖွဲ့ များ ဖွဲ့စည်းရာတွင်အမျိုးသမီးများနှင့် ပါဝင်ဖွဲ့ စည်းရေး၊ပူးပေါင်းပါဝင်ရေး ဦးဆောင်နိုင်ရေးအတွက် တွန်းအားပေးကူညီဆောက်ရွက်ခဲ့ပါသလား။	✓		

၆။	အစည်းအဝေးကို အမျိုးသား/သမီးများ အလွယ်တကူပါဝင်တက်ရောက်နိုင်သော အချိန်နှင့် နေရာများကိုရွေးချယ်ခြင်း၊ ထည့်သွင်းစဉ်းစားဆောက်ရွက်ခြင်းများတို့ကို လုပ်ဆောင်ခဲ့ပါသလား။	✓		
၇။	လူနည်းစု/ဆင်းရဲ/နွမ်းပါး/ထိခိုက်လွယ်သော အုပ်စုများကို အစည်းအဝေးမစတင်မှီ အချိန်များ က ရှာဖွေဖော်ထုတ်ခဲ့တာမျိုးများ ရှိပါသလား။	✓		
၈။	လူနည်းစု/ဆင်းရဲ/နွမ်းပါး/ထိခိုက်လွယ်သော အမျိုးသား/သမီးများထဲမှ အချို့ကို အစည်းအဝေး တက်ရောက်နိုင်အောင် ဖိတ်ကြား ဆောင်ရွက်မှုမျိုး ရှိခဲ့ပါသလား။	✓		
၉။	လူနည်းစု/ဆင်းရဲ/နွမ်းပါး/ထိခိုက်လွယ်သော အမျိုးသား/အမျိုးသမီးများနှင့် ကြုံတွေ့နေရ သော အခက်အခဲများကို သင်ဆွေးနွေး မေးမြန်းခဲ့တာမျိုး ရှိပါသလား။	✓		
၁၀။	အမျိုးသမီးများ ပြောဆိုတင်ပြနိုင်အောင် အချိန်ပေးရန်၊ ကြိုတင်စီစဉ်ဆောင်ရွက်မှု မျိုးများဆောင်ရွက်ခဲ့တာများ ရှိပါသလား။	✓		
၁၁။	စီမံကိန်းလုပ်ငန်းခွဲများရှာဖွေဖော်ထုတ်ရာတွင် အမျိုးသား/သမီးများသီးခြားဆွေးနွေး ဖော်ထုတ်ဆောင်ရွက်ခဲ့တာမျိုး ရှိပါသလား။	✓		
၁၂။	ကျေးရွာစီမံကိန်း အထောက်အကူပြုကော်မတီဖွဲ့စည်းရာတွင် အမျိုးသမီး၊ အမျိုးသား အချိုးညီမျှစွာ (၅၀:၅၀) ဖွဲ့စည်းနိုင်ခဲ့ပါသလား။ <b>မဖွဲ့စည်းနိုင်ခဲ့ပါက မှတ်ချက်တွင် ရှင်းလင်းပါ။</b>	✓		
၁၃။	ဆပ်ကော်မတီများတွင် အနည်းဆုံး အမျိုးသမီးအဖွဲ့ဝင် တစ်ဦးနှုန်းဖြင့် ပါဝင်ဖွဲ့စည်းနိုင်ခဲ့ပါသလား။ <b>မဖွဲ့စည်းနိုင်ခဲ့ပါက မှတ်ချက်တွင် ရှင်းလင်းပါ။</b>	✓		
၁၄။	ကျေးရွာ/ကျေးရွာအုပ်စု ဖွံ့ဖြိုးရေးစီမံချက် များတွင် အမျိုးသမီးများ ရွေးချယ်ဆုံးသည့် လုပ်ငန်းစီမံချက် အနည်းဆုံးတစ်ခုပါဝင်နိုင်ရေးအတွက် စည်းရုံးဆွေးနွေးမှုများ ပြုလုပ်ဆောင်ရွက်ခဲ့ပါသလား။	✓		
၁၅။	တက်ရောက်လာသူများအား အမျိုးသမီးများ၏ လိုအပ်ချက်များကို ဖြည့်ဆည်းပေးနိုင်ရန် အမျိုးသမီးရွေးချယ်လိုက်သောဦးစားပေးရွေးချယ်မှုများကိုထောက်ပံ့ပေး သွားမည်ဖြစ်ကြောင်း အသိပေးပြောကြားခဲ့ပါသလား။	✓		
၁၆။	ရွေးချယ်လိုက်သော စီမံကိန်းလုပ်ငန်းခွဲများသည် ဒေသတွင်းမှာရှိသော လူနည်းစု/ဆင်းရဲ/ နွမ်းပါး/ထိခိုက်လွယ် အုပ်စုများအပေါ် မည်သို့အကျိုးပြုနိုင်မည်ဖြစ်ကြောင်း ရှင်းလင်း ပြောကြားခြင်း၊ မှတ်တမ်းတင်ခြင်းများတို့ကို ဆောင်ရွက်ခဲ့ပါသလား။	✓		

၁၇။	ကျေးရွာအုပ်စုအဆင့် အစည်းအဝေးပြုလုပ်ရာတွင် အုပ်စု စီ/ထောက် ကော်မတီဝင်များကို ကျား၊မရေးရာလိုအပ်ချက်များ အကြောင်းကိုရှင်းလင်းပြောကြားခဲ့ပါသလား။	√		
၁၈။	ကျေးရွာအုပ်စုအဆင့် အစည်းအဝေးပြုလုပ်ရာတွင် အုပ်စု စီ/ထောက် ကော်မတီဝင်များ အားလုံး တက်ရောက်နိုင်မှု ရှိ/မရှိ စစ်ဆေးခဲ့ပါသလား။ မတက်ရောက်နိုင်ခဲ့ပါက မှတ်ချက်တွင် ရှင်းလင်းပါ။	√		



### အစည်းအဝေးမှတ်တမ်း



### စစ်ကိုင်းတိုင်းဒေသကြီး၊ ဗန်းမောက်မြို့နယ်

#### (ခ) ကျေးရွာအစည်းအဝေးမှတ်တမ်း

ကျေးရွာ ။ ။ခရမ်းဆိပ်ကျေးရွာ  
 ကျေးရွာအုပ်စု။ ။မံထုံ ကျေးရွာအုပ်စု  
 အစည်းအဝေးပြုလုပ်သည့်နေရာ။ ။ ကျေးရွာဇရပ်  
 နေ့စွဲ ။ ။၆.၂.၂၀၁၆  
 အကြောင်းအရာ။ ။ပထမနှစ် စီမံကိန်း မိတ်ဆက် အစည်းအဝေး ပထမအကြိမ်အစည်းအဝေး  
 ပြုလုပ်ခြင်း။

#### ဆွေးနွေးချက်များ

အစည်းအဝေးတက်ရောက်သူဦးရေ-ကျား( ၁၀ )ဦး နှင့်မ ( ၁၈)ဦး=(၂၈)ဦး

ဆွေးနွေးချက်များ

ဆွေးနွေးချက်(၁)

မိတ်ဆက်အစည်းအဝေးတွင်ကျေးရွာဥက္ကဋ္ဌမှကျေးရွာလူထုနှင့်လူထုဗဟိုပြုစီမံကိန်းမှဝန်ထမ်းများကိုမိတ်ဆက်အဖွင့်အမှာစကားပြောကြားခြင်း။ထို့နောက်ဝန်ထမ်းမှအဖွဲ့အစည်းအမည်၊အလှူရှင်အမည်၊ အကောင်အထည် ဖော်ဆောင်ရွက်သည့်ဌာနနှင့် စီမံကိန်းဖွဲ့စည်းပုံများနှင့် ကျား၊မရေးရာကဏ္ဍများအကြောင်းမိတ်ဆက်ရှင်းလင်းပြောကြားပြီးကျေးရွာစေတနာ့ဝန်ထမ်းရွေးချယ်ခြင်း(က+မ)တွင် လူထု၏ အတည်ပြုချက်နှင့် မဟုတ်ဘဲ လျှို့ဝှက်ချက်မဲပေးစနစ်ဖြင့် ရွေးချယ်ခြင်း၊လူထုပူးပေါင်းပါဝင် သော လူမှုဆန်းစစ်ခြင်းများ ပြုလုပ်သွားမည်ဖြစ် ကြောင်း ဆွေးနွေးပြောကြားခဲ့ပါသည်။

**ဆွေးနွေးချက်(၂)**

မိတ်ဆက်ဆွေးနွေးမှုအပြီးတွင်ကျေးရွာစေတနာ့ဝန်ထမ်းလိုက်နာရမည့်စည်းကမ်းချက်များကို ရှင်းလင်း ပြောကြား၍ ကျေးရွာလူထု ကိုယ်တိုင် လျှို့ဝှက်မဲပေးစနစ်ဖြင့် စေတနာ့ဝန်ထမ်း (က-၁)(မ-၁)ကို ရွေးချယ် ရန်ဆွေးနွေးခဲ့ပါသည်။

**ဆုံးဖြတ်ချက်(၁)**

ကျေးရွာလူထုမှစီမံကိန်း၏ဖွဲ့စည်းပုံလုပ်ဆောင်ရမည့်အချက်များနှင့်လိုက်နာကျင့်သုံးရမည့် နည်းလမ်းများကိုလိုက်နာဆောင်ရွက်ရန်၊စေတနာ့ဝန်ထမ်းရွေးချယ်ခြင်းကိစ္စနှင့်ပတ်သက်၍တက်ရောက်လာသော ကျေးရွာလူထုမှ အမှန်တကယ် လုပ်ကိုင်နိုင်သူ၊ကျေးရွာဖွံ့ဖြိုးရေးအတွက် စိတ်ပါဝင်စားမှုရှိသူ၊ပြောတက်ဆိုတက်ရှိသူများ ကို ရွေးချယ်ရန် ပြောကြားပြီး စေတနာ့ဝန်ထမ်း(က-၁)(မ-၁) ကို တက်ရောက်လာသော ကျေးရွာလူထုမှ လျှို့ဝှက်မဲစနစ် ဖြင့် ရွေးချယ်ရန်ချယ်ရန် ဆုံးဖြတ်ခဲ့သည်။ထို့နောက် လူမှုဆန်းစစ်ခြင်း(PRA)အကြောင်းတွင် ပါဝင်သောထူးခြားဖြစ်စဉ် များ၊ အမျိုးသမီးဆိုင်ရာ သုံးသပ်ချက်များ၊ အသက်မွေးဝမ်းကျောင်းဆိုင်ရာများကို ဆက်လက်ဆွေးနွေးရန် ဆုံးဖြတ်ခဲ့ကြပါသည်။

**သဘောတူညီမှုများ**

(၁)ကျေးရွာသူ/သားအားလုံး စီမံကိန်းမှ ရရှိလာသော ရံပုံငွေကို ကျေးရွာတွင် အကျိုးရှိစွာ သုံးစွဲရန် သဘောတူညီခဲ့ပါသည်။

(၂)ကျေးရွာစေတနာ့ဝန်ထမ်း(၂)ဦးအား လျှို့ဝှက်မဲပေးစနစ်ဖြင့်ရွေးချယ်ရန် သဘောတူညီ ခဲ့ကြပါသည်။

(၃)ရွေးချယ်ခံရသောစေတနာ့ဝန်ထမ်း(၂)ဦးမှာလည်းအမှန်တကယ်လုပ်ဆောင်နိုင်ကြောင်း သဘောတူညီခဲ့ပါသည်။

(၄)ထို့နောက် တက်ရောက်လာသော ကျေးရွာလူထုမှ လူမှုဆန်းစစ်ခြင်း(PRA)အဆင့်များ ဆက်လက်ပြုလုပ်ဆွေးနွေး ရန်သဘောတူညီခဲ့ကြပါသည်။

**အစည်းအဝေးမှတ်တမ်း**



**စစ်ကိုင်းတိုင်းဒေသကြီး၊ ပန်းမောက်မြို့နယ်**

**(ဂ) ဒုတိယအကြိမ်ကျေးရွာအစည်းအဝေးမှတ်တမ်း**

ကျေးရွာ ။ ။ ခရမ်းဆိပ် ကျေးရွာ

ကျေးရွာအုပ်စု။ ။ မံထုံ ကျေးရွာအုပ်စု

အစည်းအဝေးပြုလုပ်သည့်နေရာ။ ။ ကျေးရွာဇရပ်

နေ့စွဲ ။ ။ ၁၁.၂.၂၀၁၆

အကြောင်းအရာ။ ။ ပထမနှစ်စီမံကိန်း ဒုတိယအကြိမ်အစည်းအဝေး ဦးစားပေးလုပ်ငန်းရွေးချယ်ခြင်းနှင့် ကျေးရွာစီမံကိန်းအထောက်အကူပြုကော်မတီရွေးချယ်ခြင်း။

အစည်းအဝေးတက်ရောက်သူများ။ ။ ကျေးရွာသား(၃၇)၊ ကျေးရွာသူ(၂၄)၊ စေတနာ့ဝန်ထမ်း အမျိုးသား(၁)ဦး၊ အမျိုးသမီး(၁)ဦး

ဒုတိယအကြိမ်အစည်းအဝေးအတွက် တက်ရောက်လာသော ကျေးရွာလူထုအားအမျိုးသား/အမျိုးသမီးများအား သီးခြားခွဲ၍ လူမှုဆန်းစစ်ခြင်း(PRA)အဆင့်များ ဆက်လက်ပြုလုပ်ဆွေးနွေးခဲ့ကြပါသည်။ ၎င်းနောက် အခက်အခဲများကို ဖော်ထုတ်ခဲ့ကြသည်။ ဖော်ထုတ်ထားသော ပြဿနာများကို အမျိုးသား/သမီးပေါင်းပြီး တူညီသော လုပ်ငန်းထွက်ပေါ်လာသည်။ ထို့နောက် အမျိုးသား/သမီးများ၏နောက်(၅)နှစ်မျှော်မှန်းချက်များကိုဆက်လက်ဖော်ထုတ်ခဲ့ကြသည်။ ထွက်ပေါ်လာသောလုပ်ငန်းများကိုလူထုပဟိုပြုစီမံကိန်း၏အကျုံးဝင်သောလုပ်ငန်းများနှင့်အကျုံးမဝင်သောလုပ်ငန်းများကို ချပြခဲ့ပြီး ကျေးရွာဖွံ့ဖြိုးလုပ်ငန်းများကိုအဆင့်သတ်မှတ်၍ ရွေးချယ်ခဲ့ကြသည်။ အမျိုးသား အတွက် အမျိုးသမီးအတွက် ဟူ၍ ပြဿနာများကို အခြေခံပြီး ပြဿနာသစ်ပင်များကို ရေးဆွဲပြီး ပြဿနာများကို မည်သို့ဖြေရှင်းရမည်ကို ဖော်ထုတ်ခဲ့ကြသည်။ ထွက်ပေါ်လာသော လုပ်ငန်းများကို အကောင်အထည်ဖော်ရန် ကျေးရွာအတွက် စီမံကိန်းအထောက်အကူပြု ကော်မတီ လိုအပ်ကြောင်း ရှင်းပြခဲ့သည်။ ဒုတိယအကြိမ်အစည်းအဝေးတွင် တက်ရောက်လာသော ကျေးရွာလူထုအား ကော်မတီ

ဝင်များ၏ တာဝန်နှင့်ဝတ္တရားများအကြောင်း ပြောကြားပြီး စီ/ထောက် ဥက္ကဋ္ဌ ကျား(၁)ဦး၊မ(၁)ဦး၊ဘဏ္ဍရေးစာရေး ကျား(၁)ဦး၊ဝယ်ယူရေးဆပ်ကော်မတီ ကျား(၂)၊ မ(၁)ဦး၊ စောင့်ကြည့် ကြီးကြပ်ရေး ဆပ်ကော်မတီ ကျား(၂)၊ မ(၁)ဦး၊လုပ်ငန်းလည်ပတ်ရေး နှင့် ပြုပြင်ထိန်းသိမ်းရေးဆပ်ကော်မတီ ကျား(၂) ၊မ(၁)ဦး၊ ဝေဖန်အကြံပြုတိုင်ကြားရေးဆပ်ကော်မတီ ကျား(၁)ဦး၊ မ(၁)ဦး ရပ်ရွာလူထု အားလုံးကိုယ်တိုင် လျှို့ဝှက်မဲပေးစနစ်ဖြင့် ရွေးချယ် ဆုံးဖြတ်ခဲ့ကြသည်။

ဆုံးဖြတ်ချက်များ

ကျေးရွာလူထုမှ လူထုဗဟိုပြု စီမံကိန်းတွင် ချမှတ်ထားသော ဆောင်ရန်ရှောင်ရန်များကို လိုက်နာကျင့်သုံးမည်ဖြစ်ကြောင်းကော်မတီဝင်များမှကျေးရွာအတွက်အမှန်တကယ်လုပ်ကိုင်နိုင် ကြောင်း သဘောတူကြပါသည်။

ထို့နောက် လူထုဗဟိုပြု စီမံကိန်း၏ ကျင့်ဝတ်များကိုလိုက်နာရန် ဆောင်ရန် ရှောင်ရန် သဘောတူ စာချုပ်ကို လက်မှတ်ရေးထိုးကြသည်။

၁၄။ ကဏ္ဍအလိုက် ဦးစားပေးဖွံ့ဖြိုးရေး လုပ်ငန်းစဉ်များ

၂၃။ ကဏ္ဍအလိုက် အခက်အခဲမှတ်တမ်း

၁၇.၆.၁၆.၂၀

ကဏ္ဍအလိုက် ဦးစားပေး ဖွံ့ဖြိုးရေးလုပ်ငန်းစဉ်များ  
 မူရင်းအား ကျေးရွာဖွံ့ဖြိုးရေး အထောက်အကူပြုကော်မတီတွင် ထားရှိရမည်။ အခြားဌာနများနှင့် ညှိနှိုင်းရန်အတွက် မိတ္တူအား

အထွေထွေအမျိုးအမည်	အထွေထွေအမျိုးအမည်	အထွေထွေအမျိုးအမည်	အထွေထွေအမျိုးအမည်	အထွေထွေအမျိုးအမည်	အထွေထွေအမျိုးအမည်
အထွေထွေအမျိုးအမည်	လုပ်ငန်း	အဆိုပြုသူ	လ/နစ်	လုပ်ဆောင်မည့်သူ	ပြင်ဆင် ထောက်ပံ့ ပေးသူ
အခြေခံထောက်ခံရေး	၀ ရေကန်ဖွဲ့စည်းရေး	<input type="checkbox"/> ကျေး <input type="checkbox"/> ဝ	၁/၁၆	ကျေးဇူးတင်	ကျေးဇူးတင်
	၁ တီကား	<input type="checkbox"/> ကျေး <input type="checkbox"/> ဝ	၁/၁၇	" "	" "
	၂ ရေကန်ဖွဲ့စည်းရေး	<input type="checkbox"/> ကျေး <input type="checkbox"/> ဝ	၁/၁၆	" "	" "
	၃	<input type="checkbox"/> ကျေး <input type="checkbox"/> ဝ	၁/.....		
	၄	<input type="checkbox"/> ကျေး <input type="checkbox"/> ဝ	၁/.....		
အထောက်အကူပြုရေး နှင့် နှိပ်စားရေး	၀ ရေကန်ဖွဲ့စည်းရေး	<input type="checkbox"/> ကျေး <input type="checkbox"/> ဝ	၁/၁၇		ကျေးဇူးတင်
	၁ ရေကန်ဖွဲ့စည်းရေး	<input type="checkbox"/> ကျေး <input type="checkbox"/> ဝ	၁/၁၇		" "
	၂	<input type="checkbox"/> ကျေး <input type="checkbox"/> ဝ	၁/.....		
	၃	<input type="checkbox"/> ကျေး <input type="checkbox"/> ဝ	၁/.....		
	၄	<input type="checkbox"/> ကျေး <input type="checkbox"/> ဝ	၁/.....		
ကျေးဇူးတင်အထောက်အကူ	၀ ရေကန်ဖွဲ့စည်းရေး	<input type="checkbox"/> ကျေး <input type="checkbox"/> ဝ	၁/၁၇		ကျေးဇူးတင်
	၁ ရေကန်ဖွဲ့စည်းရေး	<input type="checkbox"/> ကျေး <input type="checkbox"/> ဝ	၁/၁၇		" "
	၂ ရေကန်ဖွဲ့စည်းရေး	<input type="checkbox"/> ကျေး <input type="checkbox"/> ဝ	၁/၁၇		" "
	၃	<input type="checkbox"/> ကျေး <input type="checkbox"/> ဝ	၁/.....		
	၄	<input type="checkbox"/> ကျေး <input type="checkbox"/> ဝ	၁/.....		
ပညာရေး	၀ ရေကန်ဖွဲ့စည်းရေး	<input type="checkbox"/> ကျေး <input type="checkbox"/> ဝ	၁/၁၆		ကျေးဇူးတင်
	၁ ရေကန်ဖွဲ့စည်းရေး	<input type="checkbox"/> ကျေး <input type="checkbox"/> ဝ	၁/၁၆		
	၂	<input type="checkbox"/> ကျေး <input type="checkbox"/> ဝ	၁/.....		
	၃	<input type="checkbox"/> ကျေး <input type="checkbox"/> ဝ	၁/.....		
	၄	<input type="checkbox"/> ကျေး <input type="checkbox"/> ဝ	၁/.....		
အခြား	၀ ရေကန်ဖွဲ့စည်းရေး	<input type="checkbox"/> ကျေး <input type="checkbox"/> ဝ	၁/၁၆		ကျေးဇူးတင်
	၁ ရေကန်ဖွဲ့စည်းရေး	<input type="checkbox"/> ကျေး <input type="checkbox"/> ဝ	၁/၁၇		ကျေးဇူးတင်
	၂	<input type="checkbox"/> ကျေး <input type="checkbox"/> ဝ	၁/.....		" "
	၃	<input type="checkbox"/> ကျေး <input type="checkbox"/> ဝ	၁/.....		
	၄	<input type="checkbox"/> ကျေး <input type="checkbox"/> ဝ	၁/.....		

၁၅။ ကျေးရွာဖွံ့ဖြိုးရေးစီမံချက် အရည်အသွေး ထိန်းချုပ်မှု

၁၅။ VDP အရည်အသွေးထိန်းချုပ်မှု ထိန်းချုပ်သူ	ရက်စွဲ	ရွာ- ဦးနှောင်း	VDP ရက်စွဲ- ကျေးရွာအုပ်စု
<p>(၁) VDP စာရွက်စာတမ်းပြီးဆုံးမှုကို စစ်ဆေးပါ။ (OM အရ)</p> <ul style="list-style-type: none"> <li>○ မျက်နှာပိုး (အပိုး)</li> <li>○ မာတိကာ</li> <li>○ ကျေးရွာအခြေခံ Data</li> <li>○ PSA အကျဉ်းချုပ်နှင့် PRA လုပ်ငန်းစဉ်</li> <li>○ အမျိုးသား/အမျိုးသမီးအဖွဲ့များ၏ အစီအစဉ်များ</li> <li>○ ကျေးရွာအဖွဲ့မှန်ထုတ် (အတွေးအခေါ်ထုတ်ရလဒ်)</li> <li>○ အမျိုးသား/အမျိုးသမီးအဖွဲ့များသဘောတူထားသည့် နောင်လေ့ရှိအတွက် ဦးစားပေးလုပ်ငန်းများစာရင်း (အခြေခံအောက်အဦးအောက်ပမ္မာ၊ ပညာရေး၊ လူမှုရေးထိန်းသိမ်းမှု...)</li> </ul>			
<p>နောက်ဆက်တွဲများ-</p> <ul style="list-style-type: none"> <li>○ လူမှုရေးအကဲဖြတ်မှု စာရွက်စာတမ်းမိတ်ဆုံနှင့် PRA လုပ်ငန်းစဉ် (ခြေခံလျှင်)၊ ဖြေပုံများ ပါလျှင်၊ စည်းစိမ်ပိုင်ဆိုင်မှုအဆင့်၊ venn ပုံ...</li> <li>○ ကျေးရွာစီမံကိန်းရေးဆွဲရေးအစည်းအဝေးမိတ္တူ</li> <li>○ ကျေးရွာအစုအဝေးအလက် (PC 1 ပုံစံ)</li> <li>○ ကျေးရွာအဖွဲ့မှန်ထုတ်</li> </ul>			
<p>(၂) လူမှုရေးအကဲဖြတ်မှုအရည်အသွေးနှင့် VDP စစ်ဆေးပါ။</p> <ul style="list-style-type: none"> <li>○ VDP တွင်ပါဝင်သောဦးစေ့ (အမျိုးသား/အမျိုးသမီး)-</li> <li>○ လူမှုရေးအကဲဖြတ်မှုအရည်အသွေးနှင့် VDP အတွက် ရက်စပေါင်း-</li> <li>○ PRA ပစ္စည်းများ အသုံးပြုသည့် အခေအကွက်-</li> <li>○ ပါဝင်သောဦးစေ့နှင့် လုပ်ငန်းများ မှတ်တမ်းတင်ခြင်း (အစည်းအဝေးမှတ်တမ်း၊ အဖွဲ့မိတ်ဆုံ၊ တိုင်းရင်းသားအနည်းငယ်နှင့် ထိခိုက်လွယ်သော အဖွဲ့များ)             <ul style="list-style-type: none"> <li>- အလွန်ကောင်း</li> <li>- ကောင်း</li> <li>- ညံ့</li> </ul> </li> <li>○ လုပ်ငန်းများ မှတ်တမ်းတင်ခြင်းနှင့် အမျိုးသမီးအဖွဲ့အစည်းအဝေးအစီရင်ခံစာ အားဖွဲ့ခြင်းပေးထားသလား။             <ul style="list-style-type: none"> <li>- ရှိ</li> <li>- မရှိ</li> </ul> </li> <li>○ စီမံကိန်းအခေအကွက် (အမျိုးသား/အမျိုးသမီးရွေးချယ်မှုအခေအကွက်)-</li> <li>○ PRAနှင့်သက်ဆိုင်သောအခြား စီမံကိန်းအခေအကွက် (အမျိုးသား/အမျိုးသမီးရွေးချယ်မှုအခေအကွက်)-</li> </ul>			





