

ပြည်ထောင်စုသမ္မတ မြန်မာနိုင်ငံတော်အစိုးရ  
စိုက်ပျိုးရေး၊ မွေးမြူရေးနှင့် ဆည်မြောင်းဝန်ကြီးဌာန  
ကျေးလက်ဒေသဖွံ့ဖြိုးတိုးတတ်ရေးဦးစီးဌာန  
ဗန်းမောက်မြို့နယ်



လူထုဗဟိုပြုစီမံကိန်း

National Community Driven Development Project

(NCDDP)



ကျေးရွာဖွံ့ဖြိုးရေးအစီအစဉ်

Village Development Plan (VDP)

ပေကုန်းကျေးရွာ + နောင်လုံကျေးရွာ၊ မံယူပေကုန်းကျေးရွာအုပ်စု

## မာတိကာ

၁။ မြို့နယ်မြေပုံ

၂။ အုပ်စုတွင်ပါဝင်သော ကျေးရွာများ စာရင်း

၃။ ကျေးရွာအခြေခံအချက်အလက်များ

၄။ လူထုပူပေါင်းပါဝင်သော လူမှုဆန်းစစ်ခြင်းနှင့် အကဲဖြတ်ခြင်းလုပ်ငန်းစဉ်(PSA/PRA)

အကျဉ်းချုပ်

၅။ ကျေးရွာဖွံ့ဖြိုးရေးအစီအစဉ်အတွက်အသုံးပြုခဲ့သော PRA tools များနှင့်တစ်ခုချင်းစီအတွက် သုံးသပ်ချက်များ

၆။ ကော်မတီဝင်များရွေးချယ်ခြင်းနှင့်ကျေးရွာဖွံ့ဖြိုးရေးအစီအစဉ်ဆောင်ရွက်မှုမှတ်တမ်း ဓါတ်ပုံများ

၇။ ကော်မတီဝင်များစာရင်း

၈။ ကျေးရွာအချက်အလက်(ပုံစံ-၁)

၉။ စီမံကိန်းစက်ဝန်းအချိန်ဇယား(ပုံစံ-၂)

၁၀။ ကျေးရွာဖွံ့ဖြိုးရေးဦးစားပေးအစီအစဉ်(ပုံစံ-၃)

၁၁။ ကျေးရွာအုပ်စုစီမံကိန်းလုပ်ငန်းခွဲရွေးချယ်ခြင်း(ပုံစံ-၄)

၁၂။ အစည်းအဝေးတက်ရောက်သူများစာရင်း(ပုံစံ-၁၂)

၁၃။ အစည်းအဝေးမှတ်တမ်းများ

၁၄။ ကဏ္ဍအလိုက်ဦးစားပေးဖွံ့ဖြိုးရေးလုပ်ငန်းစဉ်များ

၁၅။ ကျေးရွာဖွံ့ဖြိုးရေးစီမံချက်အရည်အသွေးထိန်းချုပ်မှု(Checklist For VDP)

# ပန်းမောက်မြို့နယ်မြေပုံ

ကသာခရိုင် ၊ ပန်းမောက်မြို့နယ်အတွင်း ရှိသည့် ကျေးရွာများ  
တည်နေရာပြမြေပုံ

[

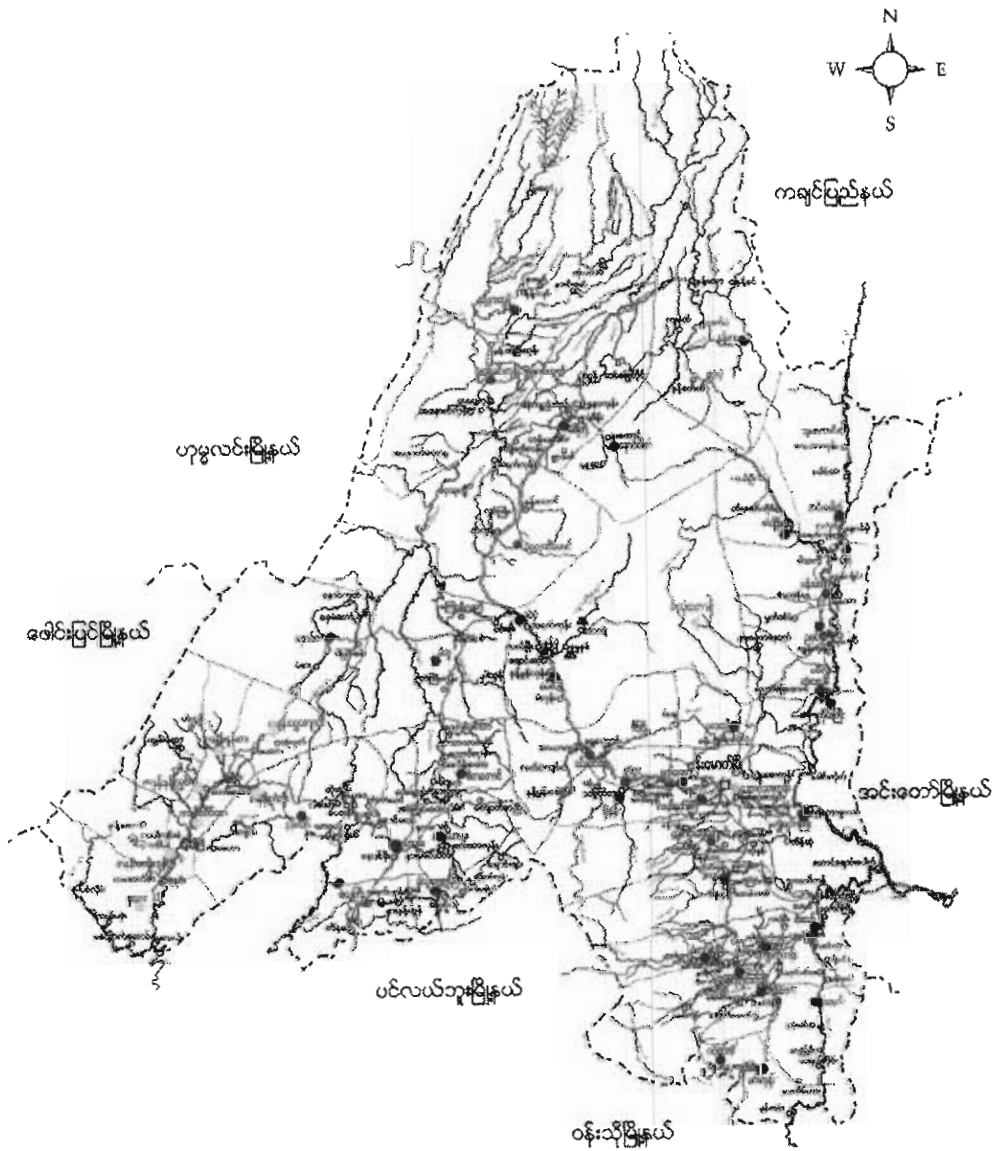

ရည်ညွှန်းချက်

မြို့နယ် နယ်နိမိတ်	- - - - -	● ရှမ်းလူမျိုးအုပ်စုများ
ရေတံစား/မြောင်း	- - - - -	● ရှမ်းလူမျိုး၊ ဗမာလူမျိုးရှိအုပ်စု
ကား/လှည်းလမ်း	- - - - -	● ရှမ်းလူမျိုး၊ ကရင်လူမျိုးရှိအုပ်စု
မြို့/ကျေးရွာ	- ■ ■ ■	● ကရင်လူမျိုးအုပ်စု
		● ကနန်းလူမျိုးအုပ်စုများ

မံယုလေကုဋ်း စည်စုံတွင် ပါဝင်စောကျေးဉာဏ်များ

၉၁) လေကုဋ်းကျေးဉာဏ်

၉၂) နောင်လုံကျေးဉာဏ်

၉၃) ဝက်တိုက်ကျေးဉာဏ်

၉၄) ညောင်ကုဋ်းကျေးဉာဏ်

၉၅) တွင်းပျားကျေးဉာဏ်

နောင်လုံကျေးဉာဏ် သမိုင်းအကျဉ်း

နောင်လုံကျေးဉာဏ်သည် ဖိုးမောက်ဖြူ၏ အစောက်အကပ် ၉၄၀၁၀၀၀

ခန့်အာဏာတွင်တည်ရှိပါသည်။ ရှမ်းလူမျိုးအများစု အထိုင်ကြပြီး ကမ္ဘာလူမျိုးအများစု  
လယ်အထိုင်ကြသည်။ ခန့်ခြေ ၉၁၃၁ ခန့်ရှိပြီး ဗုဒ္ဓဘာသာကို ကိုးကွယ်ကြသည်။  
ရှေးနှစ်ဆင်းများစွာကပင် နောင်လုံကျေးဉာဏ်ကို တည်ခဲ့ကြသည်။

နောင်လုံကျေးဉာဏ်တွင် စိုက်ပျိုးရေးကို စိုက်ပျိုးကြသည်။ စိုက်  
ပျိုးရေးကိစ္စကို လယ်ယာဝါဒဖြင့် စောစောကပင် ကို အဖွဲ့ဖြုတ်၍ အထိုင်ကြပါ  
သည်။ မူလဖိုးကျောင်း (၉)၁၅၅၅၅၅ လေကုဋ်းနှင့် နောင်လုံကျေးဉာဏ်ပေါင်းကာ  
ကိုယ်ထူ ကိုယ်ထူ တည်ဆောက်ခဲ့ကြသည်။ ကျွန်ုပ်တို့ကလေးကတည်းက ဝက်တိုက်ကျေးဉာဏ်  
ဆေးစားခန့်စိုက် သွားရောက်ကုသကြသည်။ ကျေးဉာဏ်တွင်းလမ်းနှင့် ကျွန်းဆက်လမ်း  
များမှာ ခြေသားလမ်းများဖြင့်ကြပြီး မိုးရာသီတွင် သွားလာရ ဘက်ခဲပါသည်။

ပေကုန်ရေးရာသည် မန်ယု၊ ကြီးမာက (၄) ဝိုင် စာအုပ် ရေးသား  
တင်ပြခဲ့သည်။ ရှာစတုရန်း (၉) ဝိုင် သာရှိပါသည်။ ရှာစတုရန်း  
ကပ်ပိုင်းတွင် ကောင်း၊ လောင်း၊ ရှေး၊ လောင်း၊ စေတီ များ၊ လည်း၊ တွေ့ရှိခဲ့ပါ  
သည်။ သို့သော် ပျက်စီးခြင်းများ၊ ခြင်း၊ ကြောင့် သမိုင်း၊ ကောင်း၊ များ  
ကိုမသိနိုင်တော့ပါ။ လမ်းပန်း၊ ဆက်သွယ်ရေးတွင် မိုး၊ စာ၊ သွား၊ ရေ၊ လာ  
ရေး၊ စက်ခွဲ၊ ဖြို၊ ကျန် ရှာသိ များတွင် စာအုပ်၊ စာတင် ကောင်းပါသည်။ ပေကုန်  
နှင့် နောင် လုံ နှစ် ရှာကြား ရေးသား များကို သစ် သားတုံး၊ စိမ်း၊ ပြင်၊ သွား  
လာ ကြပါသည်။

ပေကုန်ရေးရာသည် မန်ယု၊ ကြီးမာက (၄၀) ဝိုင် စာအုပ် ရေးသား  
သည်။ ပညာရေးတွင် နောင် လုံ နှစ် ပျားပေါင်း၍ နှစ် ရှာတစ် ရောင်း သာရှိ  
ပါသည်။ ထိုက် သင်၊ သလောက် မှန် ဖြို၊ မျှ ပရှိပါ။ ကောင်း ရှာ စာတွင် ရေးသား  
ကာ၊ မတတ်နိုင် တာကြောင့် ပညာရေး စက်ခွဲ မျှ ကြို တွေ့ရပါသည်။

လယ်ယာ စိုက်ပျိုးရေးကို စစ်ကတား၊ စိုက်ပျိုးသည်။ အခြား  
အိန္ဒိယ များကိုလည်း စိုက်ပျိုးသည်။

ဘာသာရေး၊ ကိုးကွယ်ခြင်း၊ ဖြို၊ တစ်ခွဲ၊ ကိုတစ်ခွဲ၊ နှိုင်းပေး၊ ကျ  
သိ ကြပါသည်။

ကျေးရွာတွင်းရှိ စုစုပေါင်းအိမ်ထောင်စု နှင့် လူဦးရေ

အိမ်ထောင်စု	ကျား	မ	စုစုပေါင်း
၁၃	၃၅	၅၃	၉၀

လူနည်းစုလူမျိုးစုအိမ်ထောင်စု

အမျိုးအစား	အိမ်ထောင်စု	ကျား	မ	စုစုပေါင်း
၅၈	၂	၆	၅	၁၁

ထိခိုက်လွယ်အုပ်စု

ထိခိုက်လွယ်အုပ်စု	အိမ်ထောင်စု	ကျား	မ	စုစုပေါင်း
သက်ကြီးရွယ်အို	၄	-	၄	၄
အမျိုးသမီးဦးဆောင်	၄	၇	၈	၁၅
မသန်စွမ်း	၂	-	၂	၂
မြေယာမဲ့	၁	၃	-	၃

ကျေးရွာရှိအခြေခံ အဆောက်အအုံများ

ပညာရေး	ခြံစံပါ	ကျန်းမာရေး	ခြံစံပါ	ဘာသာရေး	ခြံစံပါ
အထက်တန်းကျောင်း		ဆေးရုံ		ဘုရား/စေတီ	၂
အလယ်တန်းကျောင်း		ကျန်းမာရေးဌာန		ဘုန်းကြီးကျောင်း	၂
မူလတန်းကျောင်း		ကျန်းမာရေးဌာနခွဲ		ဟိန္ဒူဘုရားကျောင်း	
မူကြိုကျောင်း		ဆေးခန်း		ခရစ်ယန်ဘုရားကျောင်း	
အခြား		အခြား		ဗလီ	
မှတ်ချက် (၅၈၀ ခွဲ)		မှတ်ချက်		မှတ်ချက်	

အဓိကစီးပွားရေးလုပ်ငန်းများ

စိုက်ပျိုးရေး	မွေးမြူရေး	အသေးစားစီးပွားရေး	အခြား
စပါး	ဥတု	ဆန်စက်	-
ပဲအမျိုးမျိုး	ဝက်	ချွေးလှစက်	-
ဒူး	ကျွဲနွား	ဆွေဆိုင်	

ကျေးရွာတွင်းအဓိက ပိုင်ဆိုင်မှုများ

ကျေးရွာပိုင်ဆိုင်မှုများ	စိုက်ပျိုးရေး	စားကျက်မြေ	သစ်တောမြေ	သဲ/ကျောက်ရရှိမှု	ရေတွင်း/ရေကန်	စက်ရေကန်
အရေအတွက်		-	-	-	၁	၁
ကျေးရွာပိုင်ဆိုင်မှုများ	ကား	ထော်လာဂျီ	စပါးကြိတ်စက်	ချွေးလှစက်	ပဲခွဲစက်	ဈေးဆိုင်
အရေအတွက်	-	-	၅	-	-	၁

ကျေးရွာအတွင်းအခြားပိုင်ဆိုင်မှုများ

ကျေးရွာပိုင်ဆိုင်မှုများ	ရေတင်စက်	ထွန်	ထယ်	ကျွဲ	နွား
အရေအတွက်	-	၁၃	၁၃	-	၁၅
ကျေးရွာပိုင်ဆိုင်မှုများ	ဝက်	ဆိုင်ကယ်	ကျွမ်းကျင်လုပ်သား	လုပ်သား	လယ်ထွန်စက်
အရေအတွက်	၁၃	၁၂	-	၄	၂

အခြားကျေးရွာရှိအသုံးပြုနိုင်သော အရင်းအမြစ်/အချက်အလက်များ

အရင်းအမြစ်	ဆေးခန်း	အလက/အထက	ဈေး	ကျွမ်းကျင်လုပ်သား	လုပ်သား	မြေတူးစက်	လမ်းကြိတ်စက်
အရေအတွက်	-	-	-	-	၄	-	-

ကျေးရွာတွင်းရှိ စုစုပေါင်းအိမ်ထောင်စု နှင့် လူဦးရေ

အိမ်ထောင်စု	ကျား	မ	စုစုပေါင်း
၁၃	၄၂	၄၀	၈၂

လူနည်းစုလူမျိုးစုအိမ်ထောင်စု

အမျိုးအစား	အိမ်ထောင်စု	ကျား	မ	စုစုပေါင်း
ကဒူ	၁	-	၂	၂

ထိခိုက်လွယ်အုပ်စု

ထိခိုက်လွယ်အုပ်စု	အိမ်ထောင်စု	ကျား	မ	စုစုပေါင်း
သက်ကြီးရွယ်အို	၁	၁	-	၁
အမျိုးသမီးဦးဆောင်	-	-	၁	၁
မသန်စွမ်း	၂	၂	-	၂
မြေယာမဲ့	-	-	-	-

ကျေးရွာရှိအခြေခံ အဆောက်အအုံများ

ပညာရေး	ခြံစိပ်ပါ	ကျန်းမာရေး	ခြံစိပ်ပါ	ဘာသာရေး	ခြံစိပ်ပါ
အထက်တန်းကျောင်း		ဆေးရုံ		ဘုရား/စေတီ	
အလယ်တန်းကျောင်း		ကျန်းမာရေးဌာန		ဘုန်းကြီးကျောင်း	
မူလတန်းကျောင်း		ကျန်းမာရေးဌာနခွဲ		ဟိန္ဒူဘုရားကျောင်း	
မူကြိုကျောင်း		ဆေးခန်း		ခရစ်ယာန်ဘုရားကျောင်း	
အခြား		အခြား		ဗလီ	
မှတ်ချက်		မှတ်ချက်		မှတ်ချက်	



အဓိကစီးပွားရေးလုပ်ငန်းများ

စိုက်ပျိုးရေး	မွေးမြူရေး	အသေးစားစီးပွားရေး	အခြား
စပါး	မြွေ	ဆန်စက်	ကုန်ရောင်းကုန်စား
မြေပဲ	ဝက်	ချွေလှေ့စက်	မြောင်ရွှေ့ကုန်သွယ်
	ကျွဲ	ချွေဆိုင်	
	နွား		

ကျေးရွာတွင်းအဓိက ပိုင်ဆိုင်မှုများ

ကျေးရွာပိုင်ဆိုင်မှုများ	စိုက်ပျိုးရေး	စားကျက်မြေ	သစ်တောမြေ	သဲ/ကျောက်ရရှိမှု	ရေတွင်း/ရေကန်	စက်ရေကန်
အရေအတွက်	၃၂၆၈	-	-	-	၁	-
ကျေးရွာပိုင်ဆိုင်မှုများ	ကား	ထော်လာဂျီ	စပါးကြိတ်စက်	ချွေလှေ့စက်	ပဲခွဲစက်	ဈေးဆိုင်
အရေအတွက်	-	-	၈	-	-	-

ကျေးရွာအတွင်းအခြားပိုင်ဆိုင်မှုများ

ကျေးရွာပိုင်ဆိုင်မှုများ	ရေတင်စက်	ထွန်	ထယ်	ကျွဲ	နွား
အရေအတွက်	-	၁၃	၁၃	-	၁၅
ကျေးရွာပိုင်ဆိုင်မှုများ	ဝက်	ဆိုင်ကယ်	ကျွမ်းကျင်လုပ်သား	လုပ်သား	လယ်ထွန်စက်
အရေအတွက်	၁၃	၇	-	၂	၃

အခြားကျေးရွာရှိအသုံးပြုနိုင်သော အရင်းအမြစ်/အချက်အလက်များ

အရင်းအမြစ်	ဆေးခန်း	အလက/အထက	ဈေး	ကျွမ်းကျင်လုပ်သား	လုပ်သား	မြေတူးစက်	လမ်းကြိုစက်
အရေအတွက်	-	-	-	-	-	-	-

ကျေးရွာကော်မတီများ ရွေးချယ်ခြင်းနှင့် ကျေးရွာဖွံ့ဖြိုးရေးအစီအစဉ် မှတ်တမ်းပုံများ

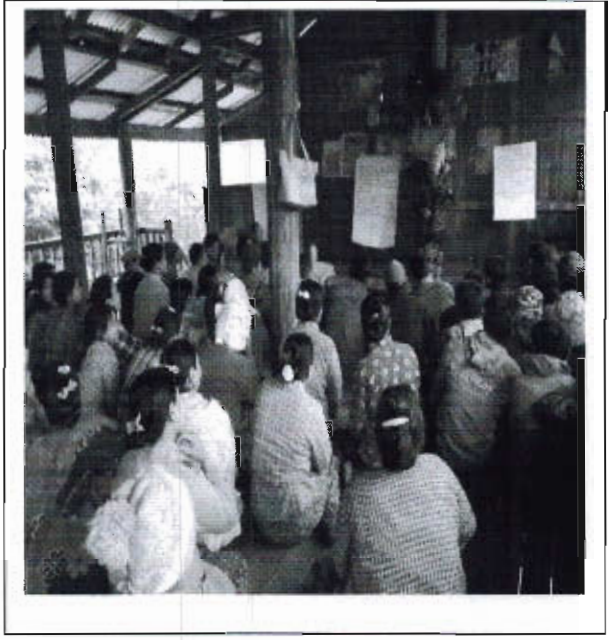
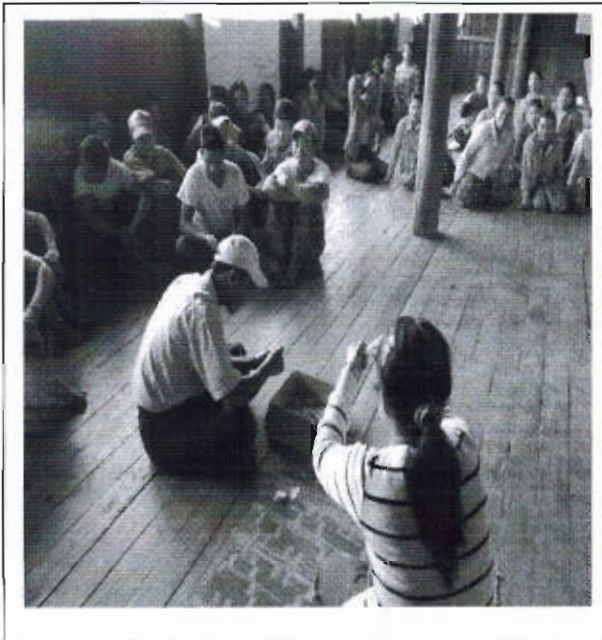
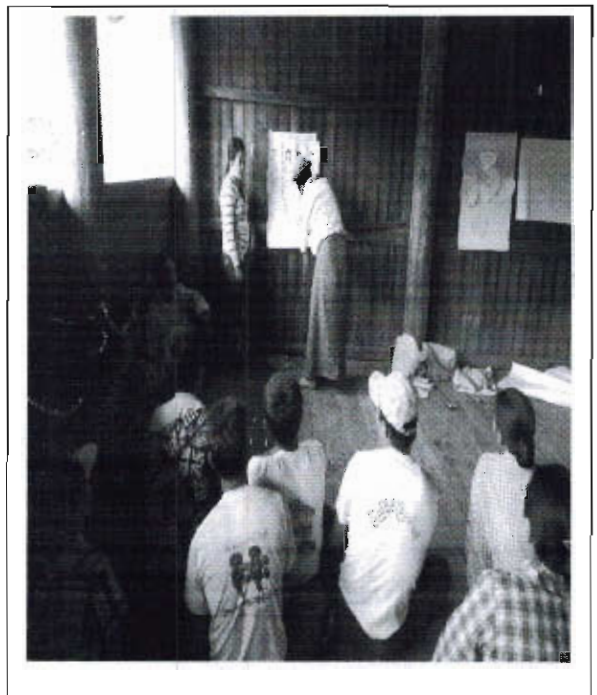
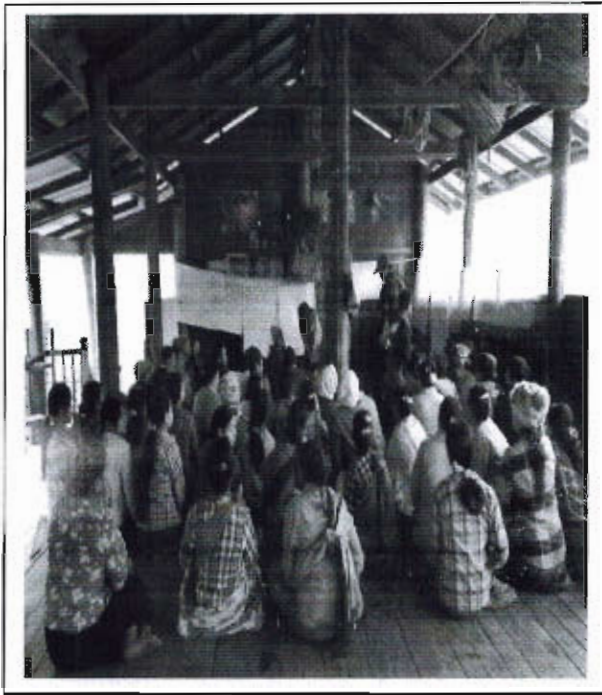

လူထုပူပေါင်းပါဝင်သော လူမှုဆန်းစစ်ခြင်းနှင့် အကဲဖြတ်ခြင်းလုပ်ငန်းစဉ်

(PSA/PRA) အကျဉ်းချုပ်

စဉ်	အကြောင်းအရာ	ရက်စွဲ	ဦးတည်အုပ်စု	တက်ရောက်သူ			အဓိက ဆွေးနွေးချက်များ
				ကျား	မ	ပေါင်း	
၁	လူမှုစီးပွားအဆင့်သတ်မှတ်ခြင်း (Wealth Ranking)	၁၅. ၁၂. ၂၀၁၆	ချမ်းသာ၊ အလယ်အလတ် နှင့် နွမ်းပါး အိမ်ထောင်စုများ	၁၁	၁၁	၂၂	ကျေးရွာလူမှုစီးပွား၊ အုပ်စုများခွဲခြားသတ်မှတ်နိုင်ရေးအတွက်အခြေခံစံနှုန်းများသတ်မှတ်ခြင်း၊ ကျေးရွာသားများနှင့် အများသဘောတူညီမှု ရယူကာ အဆင့်သတ်မှတ်ခြင်း။
၂	ရာသီခွင်ပြပြက္ခဒိန် (seasonal calendar)	၁၅. ၁၂. ၂၀၁၆	ချမ်းသာ၊ အလယ်အလတ် နွမ်းပါး (အုပ်စု ၁)	၁၁	၁၁	၂၂	ရာသီဥတု၊ စိုက်ပျိုးသီးနှံများ၊ နေ့စားလုပ်ငန်းများ၊ မွေးမြူရေးလုပ်ငန်းများ၊ အစားအစာရရှိမှုများနှင့် ပွဲတော်များ
၃	ကျေးရွာလူမှုရေးပြန့်ပွားမှုဇယား၊ ဇာတပြမြေပုံ (social map/ Resource map)	၁၅. ၁၂. ၂၀၁၆	ရပ်မိရပ်ဖများ၊ ချမ်းသာ၊ အလယ်အလတ် နွမ်းပါး အိမ်ထောင်စုများ (အမျိုးသမီးများ) (အုပ်စု ၂)	၁၁	၁၁	၂၂	အိမ်များ၊ အခြေခံအဆောက်အအုံများ၊ လမ်းပန်းဆက်သွယ်ရေး၊ လယ်ယာမြေများ၊ မြစ်ချောင်းများ၊ ကျေးရွာပိုင် သယံဇာတများ၊ အရင်းအမြစ်များ (သစ်တော၊ ရေထွက် စိမ့်စမ်းများ စသဖြင့်.....)
၄	ပြဿနာသစ်ပင် (problem Tree)	၁၅. ၁၂. ၂၀၁၆	အမျိုးသမီးအုပ်စု (အမျိုးသမီး အုပ်စု)	-	၂၂	၂၂	ကျေးရွာ၏ အခြေခံလိုအပ်ချက်များ၊ အခြေခံအဆောက်အအုံများနှင့် အသက်မွေးဝမ်းကြောင်း လုပ်ငန်းများ၊ ပညာရေး၊ ကျန်းမာရေး။
၅	ပြဿနာသစ်ပင် (problem Tree)	၁၅. ၁၂. ၂၀၁၆	အမျိုးသားအုပ်စု (အမျိုးသားအုပ်စု)	၂၂	-	၂၂	ကျေးရွာ၏အခြေခံလိုအပ်ချက်များ၊ အဆောက်အအုံများနှင့် အသက်မွေးဝမ်းကြောင်းလုပ်ငန်းများ၊ ကျန်းမာရေး၊ ပညာရေး။

၆	<p>ကျေးရွာ၏(၅)နှစ်စာ ဦးစား ပေးအစီအစဉ်ပြဇယား (Matrix Ranking)</p>	<p>ချမ်းသာ၊အလယ်အ လတ်၊ နွမ်းပါး အိမ်ထောင်စုများ ကျေးရွာ၏ ရပ်မိရပ်ဖ၊ လူငယ်အုပ်စု (အမျိုးသား/ သမီး)ပေါင်း</p>	၁၁	၁၁	၂၂	<p>ကျေးရွာ၏ အခက်အခဲပေါ် မူတည်၍ အကျိုးပြုပြီးရော အကျိုးခံစားခွင့်နှင့် အဓိကလိုအပ်ချက်များ ပေါ်မူတည်၍ ဆုံးဖြတ်ကြသည်။</p>
၇	<p>အဖွဲ့အစည်းချိတ်ဆက်မှု (Venn Diagram)</p>	<p>ချမ်းသာ၊အလယ်အ လတ် နွမ်းပါး အိမ်ထောင်စုများ ရပ်မိရပ်ဖ၊လူငယ်အ ုပ်စု</p>	၁၁	၁၁	၂၂	<p>ကျေးရွာတွင်း ရှိနေသော အဖွဲ့အစည်းများ၊ ၎င်းအဖွဲ့အစည်းများ၏ လုပ်ငန်းဆောင်တာများနှင့် အချင်းချင်း ချိတ်ဆက်ညှိနှိုင်း လုပ်ဆောင်မှုများ ပေါ်ပေါက်စေရန်။ မည်ကဲ့သို့ အပြန်အလှန် ပံ့ပိုးကူညီ လုပ်ဆောင်ချက်များကို သိရှိနိုင်စေရန်။</p>
၈	<p>ပင့်ကူအိမ် ကွန်ယက် (Spider Web)</p>	<p>ချမ်းသာ၊အလယ်အ လတ် နွမ်းပါး အိမ်ထောင်စုများ ရပ်မိရပ်ဖ၊လူငယ်အ ုပ်စု (အမျိုးသား/သမီး)ပေါင်း</p>	၂၂	၂၂	၄၄	<p>အမျိုးသမီးများ၏ တာဝန်ယူမှုနှင့် အမျိုးသားများ၏ တာဝန်ယူမှု အခန်းကဏ္ဍကိုပေါ်ပေါက်လာစေရန်။ သိရအမျိုးသားနှင့် အမျိုးသမီးများ တန်းတူအခွင့်အရေးရရှိမှု နှင့်မရရှိသည့်အကြောင်း အရင်းများ</p>

၉	ပြဿနာ၊အခွင့်အရေး၊လက် ရှိအခြေအနေနှင့်ပြေ ဘင်းလဲ မှုညွှန်းကိန်း	ချမ်းသာ၊အလယ်အ လတ် နွမ်းပါး အိမ်ထောင်စုများ ရပ်မိရပ်ဖ၊လူငယ်အု ဝ်စု (အမျိုးသား/သမီး)ဧ ပါင်း	၂၂	၂၂	၄၄	ပြဿနာ၊အခွင့်အရေး၊လက်ရှိအခြေအနေနှင့်ပြော ခ်လဲ မှုညွှန်းကိန်း
၁၀	အမျိုးသား/သမီး ပိုင်ဆိုင်မှုပြဇယား	ချမ်းသာ၊အလယ်အ လတ် နွမ်းပါး အိမ်ထောင်စုများ ရပ်မိရပ်ဖ၊လူငယ်အု ဝ်စု (အမျိုးသား/သမီး)ဧ ပါင်း	၁၁	၁၁	၂၂	အမျိုးသား/သမီး တို့၏ အရင်းအမြစ်အပေါ် မည်သူ ကပိုင်ဆိုင်မှု အသုံးပြုနေကြသည်ကို ဖော်ထုတ်ခြင်း၊















ပြသနာသစ်ပင်

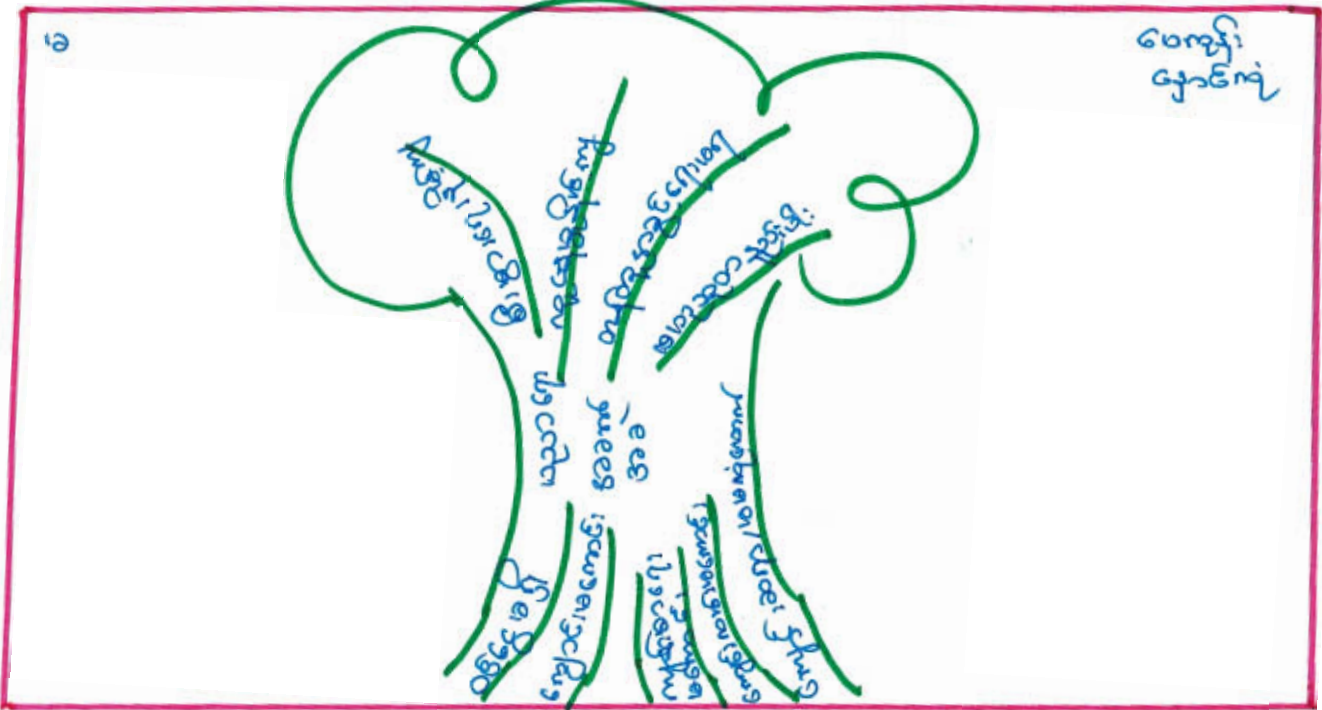

ပေကျိ  
ပျားကံ

သဘာဝကျေးဇူးတင်အခါ

ဦးဆောင်ဆွေးနွေးသူ - ဒေါ်တင်အေး  
ပါဝင်သူ ဦး ရေ - မ - ၂၂

အစဉ်အလာရင်း

- ၁. ဝင်းငွေမရှိခြင်း
- ၂. ကျောင်းစာမေးခြင်း
- ၃. ကျန်းမာရေးမကောင်းခြင်း
- ၄. ကျောင်းလုပ်/စာမေး/စာမေးခြင်း
- ၅. ကျောင်းသားအားစာမေးခြင်း

အကျိုးစာရ

- ၁. စီးပွားရေးဖြစ်ပွားခြင်း
- ၂. ကျန်းမာရေးဖြစ်ပွားခြင်း
- ၃. ကျန်းမာရေးဖြစ်ပွားခြင်း
- ၄. ကျန်းမာရေးဖြစ်ပွားခြင်း

ထွက်ပေးမှု

- ၁. စာသင်ကျောင်းကြိုင်းစာမေးခြင်း
- ၂. ကျောင်းသားအားစာမေးခြင်း



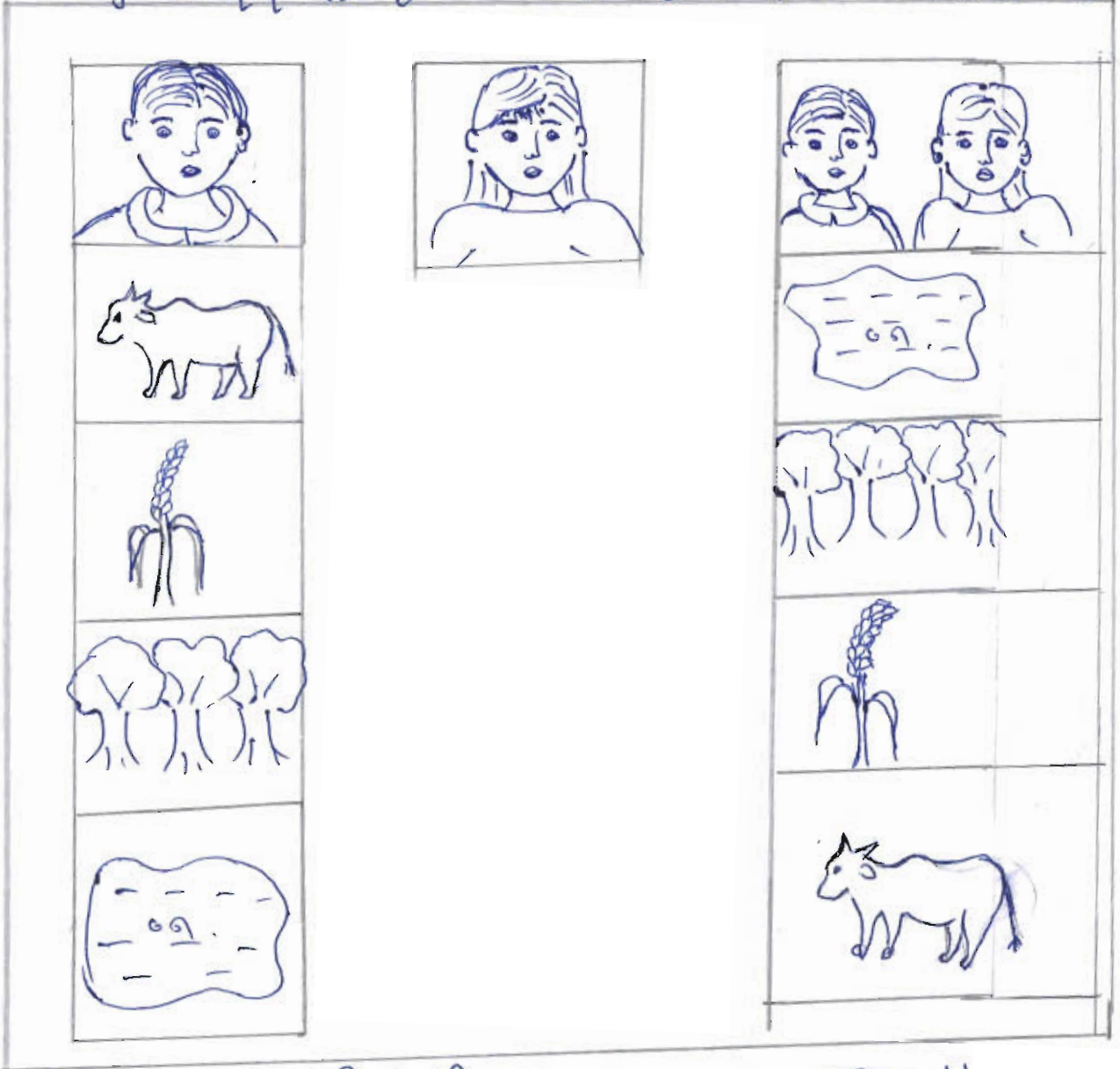

ဦးဆောင်ဆွဲဆွဲသူ - ဦးဝင်းမောင်

ကျား - ၂၂  
မ - ၂၂

သုံးသပ်ချက်

ကျား-မဂျော့ကလေးသုံးသမိုင်းတွင် အခြေခံအရင်း အမြစ်များ၊ ဖြစ်ရသော  
 သစ်တော၊ ကျွဲ၊ နွား၊ စား၊ ဂေ၊ လိုက်အသုံးမျိုးတွင် အမျိုးသမီး၊ ကျားသည်အမျိုးသား  
 ကျားနှင့် တူ ဝါဝင်ဖြူ နှိုင်းသော်လည်း လိုက်ပိုင်ဦးဆောင် အသုံးမျိုးတွင် အမျိုးသမီး  
 ကျားသည်အခွင့်အရေး ကျားလိုအပ်နေသော်လည်း ဝေဟင်ပါသည်။ ထို့ကြောင့် အမျိုး  
 သား ကျားသည် အမျိုးသမီးကျားလို အခွင့်အရေး ကျား ဝေဟင် ကလေးတို့ဖြင့် လိုက်ဆောင်  
 သင့်ပါသည်။



ကျေးဇူးတင်ကျေးဇူးတင် အထောက်အကူပြုပေးတတ်မိပါက အကျေးဇူးတင်ပါ။

၁၁) ကျေးဇူးတင်ကျေးဇူးတင် အထောက်အကူပြုပေးတတ်မိပါက

ကျား - ဦးစောစော ( ၂၀၀၀ )

မ - ဒေါ်တင် ( ၂၀၀၀ )

၁၂) ဝယ်ယူရေးဆောင်ပေးတတ်မိပါက

ကျား - ဦးစောစော ( ၂၀၀၀ )

ကျား - ဦးစောစော ( ဖြတ်ကမ်းတိုင်း )

မ - ဒေါ်သန်းကြွယ် ( ၂၀၀၀ )

၁၃) စောင့်ကြည့်ကြီးကြပ်ရေးဆောင်ပေးတတ်မိပါက

ကျား - ဦးစောစော ( ၂၀၀၀ )

ကျား - ဦးတင်စော ( ၂၀၀၀ )

မ - ဒေါ်လှစွယ် ( ၂၀၀၀ )

၁၄) ဝယ်ယူပတ်တိုင်းသိမ်းရေးဆောင်ပေးတတ်မိပါက

ကျား - ဦးသန်းစော ( ၂၀၀၀ )

ကျား - ဦးစောစော ( ၂၀၀၀ )

မ - ဒေါ်တင်စော ( ၂၀၀၀ )

၁၅) စောင့်ကြည့်ကြီးကြပ်ရေးတာဝန်ခံ

ကျား - ဦးသန်းစော

မ - ဒေါ်စော

၁၆) ကျေးဇူးတင်ကျေးဇူးတင် အထောက်အကူပြုပေးတတ်မိပါက

ကျား - ဦးစောစော

မ - ဒေါ်စောစော

၁၇) ဝယ်ယူရေးဆောင်ပေး

ကျား - ဦးစောစော





လူထုပဟိုပြုစီမံကိန်းစီမံကိန်းလက်စွဲ

အပိုင်း-၃ ၂၉.၉.၂၀၁၅

ပုံစံ-၁ ကျေးရွာအခြေခံအချက်အလက်များ (Form PC 1)

လမ်းညွှန်ချက်/ ကျေးရွာတစ်ရွာသို့ ပထမဆုံး မိတ်ဆက်ခရီးသွားရောက်သောအခါ လူထုစည်းရုံးရေးမှူးသည် ကျေးရွာခေါင်းဆောင်များအားကျေးရွာအချက်အလက်များကိုမေတ္တာရပ်ခံ၍တောင်းခံရသည်။ ဤအချက်အလက်များကိုစီမံကိန်းမိတ်ဆက်အစည်းဝေးမတိုင်မီတောင်းခံရမည်။ စီမံကိန်းမိတ်ဆက်အစည်းဝေးတွင် လူထုစည်းရုံးရေးမှူးသည် ဤအချက်အလက်များအားစစ်ဆေးပြီးမှန်ကန်အောင်ပြုလုပ်ရမည်။ ပြီးနောက်တွင် လူထုစည်းရုံးရေးမှူးမှ သတင်းအချက်အလက်ထံသို့ Tablets မှတစ်ဆင့်ဖြည့်သွင်းရမည်။

ကျေးရွာအုပ်ချုပ်ရေးမှူးအမည် <b>ဦးစွန်းမေ</b>	ကျေးရွာအုပ်ချုပ်ရေးမှူး၏ဖုန်းနံပါတ်	လူထုစည်းရုံးရေးမှူး၏အမည် <b>ဦးမြတ်အေး</b>
ပြည်နယ်/တိုင်းဒေသကြီး <b>မကွေး</b>	မြို့နယ် <b>မင်္ဂလာတောင်ညွန့်</b>	ကျေးရွာအုပ်စု <b>မင်္ဂလာတောင်ညွန့်</b>
		ကျေးရွာ <b>ရှောင်ကျ</b>

က. လူဦးရေ

လူမျိုးစု	အိမ်ထောင်စုအရေအတွက်	ကိုးကွယ်သည့်ဘာသာ	အိမ်ထောင်စုအရေအတွက်
လူမျိုးစု (၁) <b>မအူ</b>	<b>၁၁</b>	ဘာသာ(၁) <b>မအူ</b>	<b>၁၁</b>
လူမျိုးစု (၂) <b>အိန္ဒိယ</b>	<b>၂</b>	ဘာသာ(၂) -----	
လူမျိုးစုရော-----		ဘာသာရော-----	

	အမျိုးသား(အရေအတွက်)	အမျိုးသမီး(အရေအတွက်)
လူဦးရေ	<b>၃၂</b>	<b>၅၃</b>
အိမ်ထောင်ဦးစီး	<b>၉</b>	<b>၄</b>

(ခ) လက်လှမ်းမီအသုံးပြုနိုင်သည့်အဆောက်အဦများ

စာသင်ကျောင်း	အမှတ်ခြံပါ	ကျန်းမာရေး	အမှတ်ခြံပါ	ဘာသာရေးအဆောက်အဦ	အမှတ်ခြံပါ
အထက်တန်းကျောင်း	<input type="checkbox"/>	ဆေးရုံ	<input type="checkbox"/>	စေတီ	<input checked="" type="checkbox"/>
အလယ်တန်းကျောင်း	<input type="checkbox"/>	ကျန်းမာရေးဌာန	<input type="checkbox"/>	ဘုန်းကြီးကျောင်း	<input checked="" type="checkbox"/>
မူလတန်းကျောင်း	<input type="checkbox"/>	ကျန်းမာရေးဌာနခွဲ	<input type="checkbox"/>	ဟိန္ဒူဘုရားကျောင်း	<input type="checkbox"/>
မူကြိုကျောင်း	<input type="checkbox"/>	ဆေးပေးခန်း	<input type="checkbox"/>	ခရစ်ယာန်ကျောင်း	<input type="checkbox"/>
အခြား	<input type="checkbox"/>	အခြား	<input type="checkbox"/>	ဗလီ	<input type="checkbox"/>
				အခြား	<input type="checkbox"/>
မှတ်ချက် <b>မကျန်ခဲ့ပါ</b>		မှတ်ချက်		မှတ်ချက်	



လူထုဗဟိုပြုစီမံကိန်း၊ စီမံကိန်းလက်ခွဲ  
အပိုင်း-၃ ၂၉.၉.၂၀၁၅

(ဂ) ကျွမ်းကျင်သူများမှတ်တမ်း ၊ ကျေးရွာတွင်နေထိုင်သော သို့မဟုတ် တခြားရွာမှလာရောက်သောကျွမ်းကျင်သူများ

(၁) စာသင်ကျောင်း			(၂) ကျန်းမာရေး			(၃) လက်မှုပညာရှင်		
	ရွာတွင်နေထိုင်သူ	အခြားရွာမှလာသူ		ရွာတွင်နေထိုင်သူ	အခြားရွာမှလာသူ		ရွာတွင်နေထိုင်သူ	အခြားရွာမှလာသူ
မူလတန်းပြဆရာ၊ ဆရာမ	<input checked="" type="checkbox"/>	<input checked="" type="checkbox"/>	ဆရာဝန်	<input type="checkbox"/>	<input type="checkbox"/>	လက်သမား	<input type="checkbox"/>	<input type="checkbox"/>
အထက်တန်းပြဆရာ၊ ဆရာမ	<input type="checkbox"/>	<input type="checkbox"/>	လက်ထောက်ကျန်းမာရေးမှူး	<input type="checkbox"/>	<input type="checkbox"/>	ပန်းရံ	<input type="checkbox"/>	<input type="checkbox"/>
အလက်တန်းပြဆရာ၊ ဆရာမ	<input type="checkbox"/>	<input type="checkbox"/>	အမျိုးသမီးကျန်းမာရေးဆရာမ	<input type="checkbox"/>	<input type="checkbox"/>	လျှပ်စစ်ဆိုင်ရာ	<input type="checkbox"/>	<input type="checkbox"/>
မူကြိုဆရာ၊ ဆရာမ	<input type="checkbox"/>	<input type="checkbox"/>	အရံသားဖွား	<input type="checkbox"/>	<input type="checkbox"/>	ရေပိုက်သွယ်သူ	<input type="checkbox"/>	<input type="checkbox"/>
အခြား	<input type="checkbox"/>	<input type="checkbox"/>	ပြည်သူ့ကျန်းမာရေးလုပ်သား (၁)/(၂)	<input type="checkbox"/>	<input type="checkbox"/>	စက်ပြင်ဆရာ	<input type="checkbox"/>	<input type="checkbox"/>
မှတ်ချက်			မှတ်ချက်			မှတ်ချက်		

(ဃ) ကျေးရွာသို့ ရောက်ရှိနိုင်သည့်လမ်းအခြေအနေ / ကျေးရွာတစ်ရွာသည် ၎င်း၏ကျေးရွာအုပ်စုနှင့် ဆက်သွယ်ထားသော လမ်းအခြေအနေ (အောက်ပါတို့ကိုပိုင်းပါ)

ကျောက်ကြမ်းလမ်း      ကတ္တရာလမ်း      ကွန်ကရစ်လမ်း      မော်တော်ဆိုင်ကယ်လမ်း  
ကျောက်ခင်းလမ်း      မြေသားလမ်း      လူသွားလမ်း      အခြား \_\_\_\_\_

(င) ကျေးရွာဖွံ့ဖြိုးမှုစီမံချက်

(၁) လူထုဗဟိုပြုစီမံကိန်းမစတင်မှီ ဤကျေးရွာတွင်ကျေးရွာဖွံ့ဖြိုးမှု စီမံချက်ရှိခဲ့ပါသလား?      ပိုင်းပါ      ရှိပါသည်/မရှိပါ/မသိပါ  
(၂) ရှိခဲ့ပါလျှင် ဤစီမံချက်ကို မည်သည့် ခုနှစ်တွင်ပြင်ဆင်ခဲ့ပါသနည်း?      နှစ်-----/မသိပါ  
(၃) ဤစီမံချက်ကို ဖြိုနယ်မှအတည်ပြုခဲ့ပါသလား?      ပြုခဲ့ပါသည်/မပြုခဲ့ပါ /မသိပါ

(စ) ဓရီအကွာအဝေး

(၁) ဤကျေးရွာ၏ဗဟိုမှ၎င်းကျေးရွာအုပ်စု၏ဗဟိုအထိခရီးမိုင်မည်မျှကွာဝေးသနည်း?      မိုင်- ၃ -----/မသိပါ  
(၂) ဤကျေးရွာမှ ၎င်းကျေးရွာအုပ်စုဗဟိုအထိသွားလာရာတွင်ကြာမြင့်သည့်အချိန်      -----မိနစ်-----နာရီ

ခြောက်သွေ့ရာသီတွင်ကြာချိန် ၅ မိနစ် -----ထော်လာဂျီ/မော်တော်ဆိုင်ကယ်/ခြေလျှင်/လား/မော်တော်ဘုတ်/  
အခြား -----  
မိုးရာသီတွင်ကြာချိန် ၁၀ မိနစ် ၁၅ -----ထော်လာဂျီ/မော်တော်ဆိုင်ကယ်/ခြေလျှင်/လား/မော်တော်ဘုတ်/  
အခြား -----

(ဆ) ပတ်ဝန်းကျင်ဆိုင်ရာသဘာဝဘေးအန္တရာယ် -

ဤကျေးရွာတွင်ကြေးခြင်းကဲ့သို့ သဘာဝဘေးအန္တရာယ်ကျရောက်ဖူးခြင်းရှိပါသလား။  
□ မရှိပါ      □ ရှိပါသည်      ရှိလျှင်ဖော်ပြပါ-----



လူထုဗဟိုပြုစီမံကိန်းစီမံကိန်းလက်ဖွဲ့  
အပိုင်း-၃ ၂၉.၉.၂၀၁၅

(၈) ကျေးရွာတွင် ဖွဲ့စည်းထားသော အဖွဲ့အစည်းများ

လူထုဗဟိုပြုစီမံကိန်းမတိုင်မီ ဤကျေးရွာတွင် ကျေးရွာဖွံ့ဖြိုးရေးအတွက် အစိုးရ(သို့)ရွာသားများကိုယ်တိုင်(သို့) စီမံကိန်းတစ်ခုခုမှ ဖွဲ့စည်းထားသည့် အဖွဲ့အစည်းများရှိပါသလား။

(၁)-----

(၂)-----

ကျေးရွာခေါင်းဆောင်

အမည် ဦးစန္ဒာပေါ

လက်မှတ်  နေ့စွဲ ၁၂.၂.၂၀၁၆

လူထုစည်းရုံးရေးမှူး

အမည် ဦးဇော်စော

လက်မှတ်  နေ့စွဲ ၁၂.၂.၂၀၁၆



လူထုဗဟိုပြုစီမံကိန်းစီမံကိန်းလက်စွဲ

အပိုင်း-၃ ၂၀၂၀.၁၀.၁၅

ပုံစံ-၁ ကျေးရွာအခြေခံအချက်အလက်များ (Form PC 1)

လမ်းညွှန်ချက်/ ကျေးရွာတစ်ရွာသို့ ပထမဆုံး မိတ်ဆက်ခရီးသွားရောက်သောအခါ လူထုစည်းရုံးရေးမှူးသည် ကျေးရွာခေါင်းဆောင်များအားကျေးရွာအချက်အလက်များကိုမေတ္တာရပ်ခံ၍တောင်းခံရသည်။ ဤအချက်အလက်များကိုစီမံကိန်းမိတ်ဆက်အစည်းဝေးမတိုင်မီတောင်းခံရမည်။ စီမံကိန်းမိတ်ဆက်အစည်းဝေးတွင် လူထုစည်းရုံးရေးမှူးသည် ဤအချက်အလက်များအားစစ်ဆေးပြီးမှန်ကန်အောင်ပြုလုပ်ရမည်။ ပြီးနောက်တွင် လူထုစည်းရုံးရေးမှူးမှ သတင်းအချက်အလက်ထဲသို့ Tablets မှတစ်ဆင့်ဖြည့်သွင်းရမည်။

ကျေးရွာအုပ်ချုပ်ရေးမှူးအမည် <b>ဦးစောဝင်း</b>	ကျေးရွာအုပ်ချုပ်ရေးမှူး၏ဖုန်းနံပါတ် <b>၀၇-၂၅၈၄၇၄၆၀</b>	လူထုစည်းရုံးရေးမှူး၏အမည် <b>ဦးမြတ်ဇော်</b>
ပြည်နယ်၊တိုင်းဒေသကြီး <b>မန္တလေး</b>	မြို့နယ် <b>မုန်မောက်</b>	ကျေးရွာအုပ်စု <b>ပေကျင်း</b> ကျေးရွာ <b>ပေကျင်း</b>

က. လူဦးရေ

လူမျိုးစု	အိမ်ထောင်စုအရေအတွက်	ကိုးကွယ်သည့်ဘာသာ	အိမ်ထောင်စုအရေအတွက်
လူမျိုးစု (၁) <b>မြန်မာ</b>	<b>၁၂</b>	ဘာသာ(၁) <b>ဗုဒ္ဓ</b>	<b>၁၃</b>
လူမျိုးစု (၂) <b>ဗမာ</b>	<b>၁</b>	ဘာသာ(၂) -----	
လူမျိုးစုရော-----		ဘာသာရော-----	

	အမျိုးသား(အရေအတွက်)	အမျိုးသမီး(အရေအတွက်)
လူဦးရေ	<b>၄၂</b>	<b>၄၀</b>
အိမ်ထောင်ဦးစီး	<b>၁၂</b>	<b>၁</b>

(ခ) လက်လှမ်းမီအသုံးပြုနိုင်သည့်အဆောက်အဦများ

စာသင်ကျောင်း	အမှတ်ခြံပိ	ကျန်းမာရေး	အမှတ်ခြံပိ	ဘာသာရေးအဆောက်အဦ	အမှတ်ခြံပိ
အထက်တန်းကျောင်း	<input type="checkbox"/>	ဆေးရုံ	<input type="checkbox"/>	စေတီ	<input type="checkbox"/>
အလယ်တန်းကျောင်း	<input type="checkbox"/>	ကျန်းမာရေးဌာန	<input type="checkbox"/>	ဘုန်းကြီးကျောင်း	<input checked="" type="checkbox"/>
မူလတန်းကျောင်း	<input checked="" type="checkbox"/>	ကျန်းမာရေးဌာနခွဲ	<input type="checkbox"/>	ဟိန္ဒူဘုရားကျောင်း	<input type="checkbox"/>
မူကြိုကျောင်း	<input type="checkbox"/>	ဆေးပေးခန်း	<input type="checkbox"/>	ခရစ်ယာန်ကျောင်း	<input type="checkbox"/>
အခြား	<input type="checkbox"/>	အခြား	<input type="checkbox"/>	ဗလီ	<input type="checkbox"/>
				အခြား	<input type="checkbox"/>
<b>မှတ်ချက် ပေကျင်းအိုင်</b>		<b>မှတ်ချက်</b>		<b>မှတ်ချက်</b>	
<b>ဆောင်ယူခြင်း</b>					



လူထုဗဟိုပြုစီမံကိန်းစီမံကိန်းလက်စွဲ  
အပိုင်း-၃ ၂၉.၉.၂၀၁၅

(ဂ) ကျွမ်းကျင်သူများမှတ်တမ်း ၊ ကျေးရွာတွင်နေထိုင်သော သို့မဟုတ် တခြားရွာမှလာရောက်သောကျွမ်းကျင်သူများ

(၁) စာသင်ကျောင်း			(၂) ကျန်းမာရေး			(၃) လက်မှုပညာရှင်		
	ရွာတွင်နေထိုင်သူ	အခြားရွာမှလာသူ		ရွာတွင်နေထိုင်သူ	အခြားရွာမှလာသူ		ရွာတွင်နေထိုင်သူ	အခြားရွာမှလာသူ
မူလတန်းပြဆရာ၊ဆရာမ	<input checked="" type="checkbox"/>	<input checked="" type="checkbox"/>	ဆရာပန်	<input type="checkbox"/>	<input type="checkbox"/>	လက်သမား	<input type="checkbox"/>	<input type="checkbox"/>
အထက်တန်းပြဆရာဆရာမ	<input type="checkbox"/>	<input type="checkbox"/>	လက်ထောက်ကျန်းမာရေးမှူး	<input type="checkbox"/>	<input type="checkbox"/>	ပန်းရံ	<input type="checkbox"/>	<input type="checkbox"/>
အလက်တန်းပြဆရာ၊ဆရာမ	<input type="checkbox"/>	<input type="checkbox"/>	အမျိုးသမီးကျန်းမာရေးဆရာမ	<input type="checkbox"/>	<input type="checkbox"/>	လျှပ်စစ်ဆိုင်ရာ	<input type="checkbox"/>	<input type="checkbox"/>
မူကြိုဆရာ၊ဆရာမ	<input type="checkbox"/>	<input type="checkbox"/>	အရံသားဗွား	<input checked="" type="checkbox"/>	<input type="checkbox"/>	ရေပိုက်သွယ်သူ	<input type="checkbox"/>	<input type="checkbox"/>
အခြား	<input type="checkbox"/>	<input type="checkbox"/>	ပြည်သူ့ကျန်းမာရေးလုပ်သား (၁)/(၂)	<input checked="" type="checkbox"/>	<input type="checkbox"/>	စက်ပြင်ဆရာ	<input checked="" type="checkbox"/>	<input type="checkbox"/>
မှတ်ချက် ၅၅၁၂ ခန့် အခြားအနည်းငယ်			မှတ်ချက်			မှတ်ချက်		

(ဃ) ကျေးရွာသို့ ရောက်ရှိနိုင်သည့်လမ်းအခြေအနေ / ကျေးရွာတစ်ရွာသည် ၎င်း၏ကျေးရွာအုပ်စုနှင့် ဆက်သွယ်ထားသော လမ်းအခြေအနေ (အောက်ပါတို့ကိုပိုင်းပါ)

ကျောက်ကြမ်းလမ်း      ကတ္တရာလမ်း      ကွန်ကရစ်လမ်း      မော်တော်ဆိုင်ကယ်လမ်း  
ကျောက်ခင်းလမ်း      မြေသားလမ်း      လူသွားလမ်း      အခြား \_\_\_\_\_

(င) ကျေးရွာဖွံ့ဖြိုးမှုစီမံချက်

(၁) လူထုဗဟိုပြုစီမံကိန်းမစတင်မီ ဤကျေးရွာတွင်ကျေးရွာဖွံ့ဖြိုးမှု စီမံချက်ရှိခဲ့ပါသလား?      ပိုင်းပါ      ရှိပါသည်/မရှိပါ/မသိပါ  
(၂) ရှိခဲ့ပါလျှင် ဤစီမံချက်ကို မည်သည့် ခုနှစ်တွင်ပြင်ဆင်ခဲ့ပါသနည်း?      နှစ်-----/မသိပါ  
(၃) ဤစီမံချက်ကို မြို့နယ်မှအတည်ပြုခဲ့ပါသလား?      ပြုခဲ့ပါသည်/မပြုခဲ့ပါ /မသိပါ

(စ) ခရီးအကွာအဝေး

(၁) ဤကျေးရွာ၏ဗဟိုမှ၎င်းကျေးရွာအုပ်စု၏ဗဟိုအထိခရီးခိုင်မည်မျှကွာဝေးသနည်း?      မိုင်-~~၃~~-----/မသိပါ  
(၂) ဤကျေးရွာမှ ၎င်းကျေးရွာအုပ်စုဗဟိုအထိသွားလာရာတွင်ကြာမြင့်သည့်အချိန်      -~~၃၀~~ မိနစ်-----နာရီ

ခြောက်သွေ့ရာသီတွင်ကြာချိန်-----ထော်လာရီး/မော်တော်ဆိုင်ကယ်/ခြေလျှင်/လား/မော်တော်ဘုတ်/  
အခြား-----  
မိုးရာသီတွင်ကြာချိန်-~~၃၀~~ မိနစ်-----ထော်လာရီး/မော်တော်ဆိုင်ကယ်/ခြေလျှင်/လား/မော်တော်ဘုတ်/  
အခြား-----

(ဆ) ပတ်ဝန်းကျင်ဆိုင်ရာသဘာဝဘေးအန္တရာယ် -

ဤကျေးရွာတွင်ကြေးခြင်းကဲ့သို့ သဘာဝဘေးအန္တရာယ်ကျရောက်ဖူးခြင်းရှိပါသလား။  
□ မရှိပါ       ရှိပါသည်      ရှိလျှင်ဖော်ပြပါ-----



လူထုဗဟိုပြုစီမံကိန်း၊စီမံကိန်းလက်ဖွဲ့  
အပိုင်း-၃ ၂၀၁၅.၉.၂၀

(၈) ကျေးရွာတွင် ဖွဲ့စည်းထားသော အဖွဲ့အစည်းများ

လူထုဗဟိုပြုစီမံကိန်းမတိုင်မီ ဤကျေးရွာတွင် ကျေးရွာဖွံ့ဖြိုးရေးအတွက် အစိုးရ(သို့)ရွာသားများကိုယ်တိုင်(သို့) စီမံကိန်းတစ်ခုခုမှ ဖွဲ့စည်းထားသည့် အဖွဲ့အစည်းများရှိပါသလား။

(၁)-----

(၂)-----

ကျေးရွာခေါင်းဆောင်

အမည် ဦးကျော်ဝင်း

လက်မှတ်  နေ့စွဲ ၁၁.၂.၂၀၁၆

လူထုစည်းရုံးရေးမှူး

အမည် ဦးမြတ်ဦး

လက်မှတ်  နေ့စွဲ ၁၁.၂.၂၀၁၆



လူထုပဟိုပြုစီမံကိန်းစီမံကိန်းလက်စွဲ  
အပိုင်း ၃ (၉-၉-၂၀၁၅)

ပုံစံ စ-၂ - စီမံကိန်းစက်ဝန်းအချိန်ဇယား (PC 2)

လမ်းညွှန်ချက်-သက်ဆိုင်ရာလူထုစည်းရုံးရေး/လက်ထောက်နည်းပညာနည်းပညာများ/စီမံကိန်းစက်ဝန်းအဆင့်တစ်ခုစီ ပြီးစီးတိုင်ကျေးရွာနှင့် ကျေးရွာအုပ်စု အတွက်ဤပုံစံကိုဖြည့်သွင်းရမည်။

စည်းရုံးရေးမှူး/ဝန်ထမ်း အမည် - ဦးဖြူညွှန်

နေ့စွဲ စက်ဝန်းအားအမှတ်ခြစ်ပါ  စက်ဝန်း(၂)  စက်ဝန်း(၃)  စက်ဝန်း(၄)

ပြည်နယ်/တိုင်း - စစ်ကိုင်း မြို့နယ် - စင်းမင်္ဂလာ ကျေးရွာ - စေတီကျေးရွာ၊ နေရာဒေသ

စီမံကိန်းဆောင်ရွက်မှုအဆင့်များ	နေ့စွဲ		အစည်းအဝေးတွင်တက်ရောက်သူအရေအတွက်			
	စတင်သည့်နေ့	ပြီးဆုံးသည့်နေ့	အမျိုးသားအရေအတွက်	အမျိုးသမီးအရေအတွက်	အိမ်ထောင်စုအရေအတွက်	လူမျိုးစုတက်ရောက်သူအရေအတွက်နှင့် လူမျိုးစုအမည်
၁. ကျေးရွာစီမံကိန်း မိတ်ဆက်အစည်းအဝေး	12.2.2016	12.2.2016	28	26	23	၂၈၆-၃၆   ၇၃၅-၂၅
၂. ကျေးရွာဖွံ့ဖြိုးရေး စီမံချက်ရေးဆွဲခြင်း အစည်းအဝေး	15.2.2016	15.2.2016	၃၃	၃၃	21	၂၈၆-၂၅   ၇၃၅-၃၆
၃. ကျေးရွာအုပ်စု လုပ်ငန်း ဆုံးဖြတ်ချက်ချသည့်အစည်းအဝေး						
၄. မြို့နယ်အဆင့်စီမံကိန်းရေးဆွဲရေးနှင့်အကောင်အထည်ဖော်ရေးကော်မတီ၏ စီမံကိန်း သုံးသပ်မှုအစည်းအဝေး			မလို	မလို	မလို	မလို
၅. မြို့နယ် စီမံကိန်းရေးဆွဲရေးနှင့်အကောင်အထည်ဖော်ရေးကော်မတီ၏ဆုံးဖြတ်မှုကို ရွာသို့ အသိပေးအကြောင်းကြားသည့်အစည်းအဝေး						
၆. စီမံကိန်းလုပ်ငန်းစွမ်းဆောင်ရည်ရေးဆွဲခြင်း အစည်းအဝေး	မလို	မလို	မလို	မလို	မလို	မလို
၆.၀၁။ စီမံကိန်းလုပ်ငန်း အကောင်အထည်ဖော်ရေးအစီအစဉ် ရေးဆွဲခြင်း						





ပုံစံ ၈-၃ ကျေးရွာဖွံ့ဖြိုးရေး ဦးစားပေးအစီအစဉ် (Form PC 3)

လမ်းညွှန် ချက် /အဆင့်(၃)ကျေးရွာမှိုင်းရက်အစည်းအဝေးပြီးဆုံးသောအခါ ကျေးရွာစီမံကိန်း အထောက်အကူပြု ကော်မတီသည် လူထုစည်းရုံးရေးမှူးအကူအညီဖြင့် ဤပုံစံကိုပြည့်စုံအောင် ဖြည့်သွင်းရမည်။ အားလုံးသော အခက်အခဲ အတားအဆီးများ၊ ဖွံ့ဖြိုးမှုဦးစားပေးအစီအစဉ်များလူထုဗဟိုပြုစီမံကိန်း၏ ရန်ပုံငွေအရင်းအမြစ်နှင့် မသက်ဆိုင်သည့် လုပ်ငန်းများ အားလုံးကိုဖော်ပြရမည်။

လူထုစည်းရုံးရေးမှူး/ဝန်ထမ်း အမည် ဦးမြင့်အေး  
 နေ့စွဲ 15. ၇. 2016 စက်ဝန်းအား အမှတ်ခြစ်ပါ (✓)  စက်ဝန်း(၁)  
 စက်ဝန်း(၂)  စက်ဝန်း(၃)  စက်ဝန်း(၄)

ပြည်နယ်/တိုင်း မကွေး မြို့နယ် မင်္ဂလာ ကျေးရွာအုပ်စု ဒေသစက်မှု ကျေးရွာ မေကျန် ရှေးဇာတိ

က. အခက်အခဲအတားအဆီးများအားဆွေးနွေးခြင်း - ယခုလက်ရှိအခြေအနေတွင်ဤကျေးရွာဖွံ့ဖြိုးတိုးတက်ရေးအတွက် အဓိကအခက်အခဲအတားအဆီးများသည် မည်သည်များဖြစ်ပါသနည်း(အမျိုးသား/သမီး အနည်းဆုံးအခက်အခဲ ၅ ခုစီဖော်ပြပါ)

အမျိုးသား အဖွဲ့မှတင်ပြသောအခက်အခဲအတားအဆီးများ		အမျိုးသမီး အဖွဲ့မှတင်ပြသောအခက်အခဲအတားအဆီးများ	
၀	မညာကျေး	၀	မညာကျေး
၂	ကမ်းမင်းဆက်ရွာ	၂	ကမ်းမင်းဆက်ရွာ
၃	သောကကျေး	၃	မိကျေး
၄	ကျွန်းကျေး	၄	သောကကျေး
၅	ကျွန်းကျေး	၅	မညာကျေး

ခ. မှိုင်းရက်ခြင်း- နောင်လာမည့် ( ၅ )နှစ် အတွင်း ကျေးရွာဖွံ့ဖြိုးရေး မှိုင်းရက်လျာထားချက်များအား တင်ပြပါ။

အမျိုးသားအဖွဲ့မှတင်ပြသောမှိုင်းရက်ချက်များ		အမျိုးသမီးအဖွဲ့မှတင်ပြသောမှိုင်းရက်ချက်များ	
၀	မညာကျေး မိုးစက်	၀	မညာကျေး မိုးစက်
၂	ကမ်းမင်းဆက်ရွာ	၂	ကမ်းမင်းဆက်ရွာ
၃	သောကကျေး	၃	မူအေးမူအေးမြင်စား
၄	ကျွန်းကျေး	၄	သောကကျေး
၅	ကျွန်းကျေး	၅	ကျွန်းကျေး မိုးစက်

ဂ. ဤကျေးရွာ၏ လာမည့်( ၃ )နှစ်အတွက် ဦးစားပေး ဖွံ့ဖြိုးတိုးတက်မှု လုပ်ငန်း အစီအစဉ်များအားဖော်ပြပါ။ (လူထုဗဟိုပြုစီမံကိန်း ရန်ပုံငွေအတွက် အဆိုပြုသော အစီအစဉ်များကိုဦးစားပေး အဆင့်အလိုက်ဖော်ပြပြီး ကျန်လူထုဗဟိုပြု စီမံကိန်း ရန်ပုံငွေအရင်းအမြစ်နှင့် မပတ်သက်သည့်အစီအစဉ်များလည်းဖော်ပြရန်ဖြစ်သည် )

ကျေးရွာအတွက်ဦးစားပေးဖွံ့ဖြိုး တိုးတက်မှု လုပ်ငန်းစဉ်များ	အဆိုပြုသူ (အမျိုးသားများ/ အမျိုးသမီးများ/	လူထုဗဟိုပြုစီမံကိန်းအတွက်အဆိုပြု သည့် (ဦးစားပေးအဆင့် အလိုက် ဖော်ပြပါ)	ခန့်မှန်း ကုန်ကျ စရိတ်	အကျိုးခံစား ခွင့်ရှိသူခန့် မှန်းခြေ



လူထုထုတ်ပြန်စီမံကိန်းစီမံကိန်းလက်စွဲ

အပိုင်း-၃ ၂၉.၉.၂၀၁၅

ပုံစံ ၈-၄ ကျေးရွာအုပ်စုစီမံကိန်းလုပ်ငန်းခွဲရွေးချယ်ခြင်းပုံစံ

လမ်းညွှန်ချက်။ ။ ကျေးရွာအုပ်စုစီမံချက်ရေးဆွဲသည့်အစည်းအဝေးတွင် ဤပုံစံအားလူထုတည်ဆဲရေးမှူး / လက်ထောက်နည်းပညာမှူးတို့၏ အကူအညီဖြင့်ပြည့်စုံစွာ ပြည်သူ့အမြင်အမြင်၊ ဤပုံစံအားပြည့်စုံစွာပြည့်သွင်းပြီးပါကကျေးရွာအုပ်စုဖွံ့ဖြိုးတိုးတက်ရေးစီမံချက်တွင်နောက်ဆက်တွဲအဖြစ်တွဲထားရမည်။ CF မှ အချက်အလက်များကို MIS သို့ ထည့်သွင်းရမည်။ ကျေးရွာစည်းရုံးရေးမှူး/ဝန်ထမ်းအမည် - ဦးဖြူဝင်းစော၊

ကျေးရွာအမည်	စတင်ရွက်စေ့ လုပ်ငန်းများ	အတိုင်းအတာ	ခန့်မှန်း တိုက်ရိုက်အကျိုး ခံစားခွင့်ရှိသူများ	အဆိုပြုတင်ပြသူ	စီမံကိန်းမှ ထည့်ဝင်မှု	ခန့်မှန်းကျန်ကျစရိတ်		စုစုပေါင်း
						ကျေးရွာအုပ်စု - မှီယူချီး ပေး ကုန်	အခြားထည့်ဝင်မှု (ခေါ်ငြိမ်) ထည့်ဝင်ခွင့်   အမည်/အဖွဲ့	
ပေလက်ဒါး၊ နောင်လုံ	မူလတန်း၊ ကျောင်း (၆)၊ ပြုပြင်	၃၀' x ၃၀' x ၁၂'	၆၃	□ ကျား □ မ ■ ကျား+မ	၇,၅၀၀,၀၀၀	-	-	၇,၅၀၀,၀၀၀
ဝက်ခေါက်ရွာ၊ စောဇွန်ကျေးရွာ	စိမ်းစမ်း၊ သွယ်ကျန်	၇၂ x ၁၀'	၂၀၅	□ ကျား □ မ ■ ကျား+မ	၄,၂၀၀,၀၀၀	-	-	၄,၂၀၀,၀၀၀
ကျေးရွာအမည်	စိမ်းစမ်း၊ သွယ်ကျန်	၇၂ x ၁၀'	၃၇၆	□ ကျား □ မ ■ ကျား+မ	၄,၂၀၀,၀၀၀	-	-	၄,၂၀၀,၀၀၀

စက်ဝန်းအားအမှတ်ဖြစ်ပေးပါ(✓)၊ စက်ဝန်း(၁)၊ စက်ဝန်း(၂)၊ စက်ဝန်း(၃)၊ စက်ဝန်း(၄)

ရာထူး ကျေးရွာအုပ်စု စီ/ထောက်ကော်မတီ ဥက္ကဋ္ဌ

အမည် - ဦးခင်မောင်ညို

လက်မှတ်

၅၀၀၂.၂.၆၀ ရက်စွဲ



လူထုဝဟိုပြုစီမံကိန်းစီမံကိန်းလက်စွဲ  
အပိုင်း-၃ ၂၉.၉.၂၀၁၅

ပုံစံ - ၈-၁၂ - အစည်းအဝေးတက်ရောက်သူများ (FORM PC 12)

လမ်းညွှန်၊ စီမံကိန်း အစည်းအဝေးအားလုံးတွင် အသုံးပြုရန်၊ လူထုစည်းရုံးရေးအဖွဲ့က ကျေးဇူးပြုသည့် ကွင်းဆင်းစဉ် စစ်ဆေး၍ ပုံစံ ၂ စီမံကိန်းစီမံကိန်းအချိန်ဇယားပါ အစည်းအဝေးတက်ရောက်သူများစာရင်းကို ပြည့်စုံစွာ စည်းရုံးရေးမှူးအမည် ဦးမြင့်အေး

စည်းရုံးရေးမှူးအမည် ၂၉.၉.၂၀၁၅

ရက်စွဲ။ ၂၉.၉.၂၀၁၅ စီမံကိန်းစီမံကိန်းအမှတ်ဖြစ်ပါ (✓)  စက်ဝန်း (၂)  စက်ဝန်း (၃)  စက်ဝန်း (၄)

ပြည်နယ်/တိုင်းဒေသကြီး စစ်ကိုင်း မြို့နယ် အင်းစိန် ကျေးရွာအုပ်စု အင်းစိန် ကျေးရွာ အင်းစိန်

အစည်းအဝေးခေါင်းစဉ်။ ၂၀၁၅ ခုနှစ် အစည်းအဝေး

စဉ်	အမည်	ကျား (✓)	မ (✓)	အိမ်ထောင်စုကိုယ်စားလှယ် (✓/မ)	လူမျိုး	လက်မှတ်
၁။	ဦးစောစော (ကျေးဇူး)	✓		✓	ကချင်	အစည်းအဝေး
၂။	ဒေါ်ခင်စင် (ကျေးဇူး)		✓		ကချင်	အစည်းအဝေး
၃။	ဒေါ်ခင်စင် (ကျေးဇူး)		✓		ကချင်	အစည်းအဝေး
၄။	ဒေါ်ခင်စင် (ကျေးဇူး)		✓		ကချင်	အစည်းအဝေး
၅။	ဒေါ်ခင်စင် (ကျေးဇူး)		✓		ကချင်	အစည်းအဝေး
၆။	ဒေါ်ခင်စင် (ကျေးဇူး)		✓		ကချင်	အစည်းအဝေး
၇။	ဒေါ်ခင်စင် (ကျေးဇူး)		✓		ကချင်	အစည်းအဝေး
၈။	ဒေါ်ခင်စင် (ကျေးဇူး)		✓		ကချင်	အစည်းအဝေး
	စုစုပေါင်း	၁	၇			

(၁) အိမ်ထောင်စုကိုယ်စားလှယ်၊ အမျိုးသား/အမျိုးသမီး အိမ်ထောင်စု တစ်စုကို ကိုယ်စားပြုသူမည်သူမဆို အမှတ်ဖြစ်ပါ။



လူထုလက်မှတ်စာရင်းစီမံကိန်းလက်စွဲ  
အပိုင်း-၃ ၉.၉.၂၀၁၅

ပုံစံ - ၀-၁၂ - အစည်းအဝေးတက်ရောက်သူများ (FORM PC 12)

လမ်းညွှန်။ စီမံကိန်း အစည်းအဝေးအားလုံးတွင် အသုံးပြုရန် လူထုစည်းရုံးရေးအဖွဲ့က ကျေးဇူးပြု၍ ကွင်းဆင်းစဉ် စစ်ဆေး၍ ပုံစံ ၂ စီမံကိန်းကော်မရှင်းအဖွဲ့၏အမည်အရင်းအမြစ်တက်ရောက်သူများစာရင်းကို ဖြည့်သွင်းရန်

စည်းရုံးရေးအဖွဲ့အမည် ဦးမြတ်အေး

ရက်စွဲ။ 12. 2. 2016

စီမံကိန်းကော်မရှင်းအဖွဲ့အမည် (V)  စက်ဝန်း (၀)  စက်ဝန်း (၂)  စက်ဝန်း (၃)  စက်ဝန်း (၄)

ပြည်နယ်/ တိုင်းဒေသကြီး မကွေး မြို့နယ် မိုးမောက် ကျေးရွာအုပ်စု မိုးမောက်ကျေးရွာ ကျေးရွာ မောင်လုံမောင်လုံ

အစည်းအဝေးခေါင်းစဉ်။ ပထမ-အစည်းအဝေး

စဉ်	အမည်	ကျား (V)	မ (V)	အိမ်ထောင်စုကိုယ်စားလှယ် (V) (၀)	လူမျိုး	လက်မှတ်
၁။	ဦးမျိုးစေ့ (မေတုန်)	✓		✓	ကချင်	ခါးလှ
၂။	ဦးအောင် (မေတုန်)	✓		✓	ကချင်	မောင်လုံ
၃။	ဦးမောင်အောင် (မေတုန်)	✓		✓	ကချင်	မောင်လုံ
၄။	ဦးမောင်အောင် (မေတုန်)	✓		✓	ကချင်	မောင်လုံ
၅။	ဦးမောင်အောင် (မေတုန်)	✓		✓	ကချင်	မောင်လုံ
၆။	ဦးမောင်အောင် (မေတုန်)	✓		✓	ကချင်	မောင်လုံ
၇။	ဦးမောင်အောင် (မေတုန်)	✓		✓	ကချင်	မောင်လုံ
၈။	ဦးမောင်အောင် (မေတုန်)	✓		✓	ကချင်	မောင်လုံ
၉။	ဦးမောင်အောင် (မေတုန်)	✓		✓	ကချင်	မောင်လုံ
၁၀။	ဦးမောင်အောင် (မေတုန်)	✓		✓	ကချင်	မောင်လုံ
၁၁။	ဦးမောင်အောင် (မေတုန်)	✓		✓	ကချင်	မောင်လုံ
၁၂။	ဦးမောင်အောင် (မေတုန်)	✓		✓	ကချင်	မောင်လုံ
၁၃။	ဦးမောင်အောင် (မေတုန်)	✓		✓	ကချင်	မောင်လုံ
	စုစုပေါင်း	၁၃		၉		

(၀) အိမ်ထောင်စုစီမံကိန်းလုပ်ငန်း၊ အမျိုးသား/အမျိုးသမီး အိမ်ထောင်စု တစ်စုကို ကိုယ်စားပြုသူအဖြစ် သတ်မှတ်ရန်ပါ။





လူထုလက်ပြုစီမံကိန်းစီမံကိန်းလက်စွဲ  
အပိုင်း-၃ ၂၉.၉.၂၀၁၅

ပုံစံ - ၀-၁၂ - အစည်းအဝေးတက်ရောက်သူများ (FORM PC 12)

လမ်းညွှန်၊ စီမံကိန်း အစည်းအဝေးအားလုံးတွင် အသုံးပြုရန်၊ လူထုစည်းရုံးရေးမှူးက ကျေးဇူးတင် ကွင်းဆင်းစဉ် စစ်ဆေး၍ ပုံစံ ၂ စီမံကိန်းစက်ဝန်းအချိန်လယာပါ အစည်းအဝေးတက်ရောက်သူများစာရင်းကို ဖြည့်သွင်းရန်

စည်းရုံးရေးမှူးအမည် ဦးမြတ်စွာ

ရက်စွဲ။ ၂၉.၉.၂၀၁၆ စီမံကိန်းစက်ဝန်းအမှတ်ဖြစ်ပါ (✓)  စက်ဝန်း(၁)  စက်ဝန်း(၂)  စက်ဝန်း(၃)  စက်ဝန်း(၄)  စက်ဝန်း(၅)

ပြည်နယ်/တိုင်းဒေသကြီး စစ်ကိုင်း မြို့နယ် ကျေးဇူးတင် ကျေးရွာအုပ်စု ကျေးရွာစေတနာ ကျေးရွာ စေတနာ

အစည်းအဝေးခေါင်းစဉ်။ ၂၀၁၆ အစည်းအဝေး

စဉ်	အမည်	ကျား (✓)	မ (✓)	အိမ်ထောင်စုတိုက်လက်မှတ် (✓)	လူမျိုး	လက်မှတ်
၁	ဒေါ်လှစွယ် (စောဇော်)	✓			မ	လှစွယ်
၂	ဒေါ်စာပွင့်စွယ် (စောဇော်)	✓			မ	စာပွင့်
၃	ဒေါ်ခင်စာပွင့် (စောဇော်)	✓			မ	ခင်စာပွင့်
၄	ဒေါ်စာပွင့်စာပွင့် (စောဇော်)	✓			မ	စာပွင့်
၅	ဒေါ်ခင်စာပွင့် (စောဇော်)	✓			မ	ခင်စာပွင့်
၆	ဒေါ်စာပွင့်စာပွင့် (စောဇော်)	✓			မ	စာပွင့်
၇	ဒေါ်စာပွင့်စာပွင့် (စောဇော်)	✓			မ	စာပွင့်
စုစုပေါင်း						

(၁) အိမ်ထောင်စုစီမံကိန်းစာရင်းမရှိပါ။ အမျိုးသား/အမျိုးသမီး အိမ်ထောင်စု တစ်ခုကို တိုက်လက်ပြုသည့်သူမဆို အမှတ်ဖြစ်ပါ။



လူထုဗဟိုပြုစီမံကိန်းစီမံကိန်းလက်စွဲ  
အပိုင်း-၃ ၂၉.၉.၂၀၁၅

ပုံစံ - ၈-၁၂ - အစည်းအဝေးတက်ရောက်သူများ (FORM PC 12)

လမ်းညွှန်၊ စီမံကိန်း အစည်းအဝေးအားလုံးတွင် အသုံးပြုရန်၊ လူထုစည်းရုံးရေးမှူးက ကျေးရွာသို့ ကွင်းဆင်းစဉ် စစ်ဆေး၍ ပုံစံ ၂ စီမံကိန်းကော်မရှင်းအဖွဲ့အစည်းအဖွဲ့အဖွဲ့အစည်းတက်ရောက်သူများစာရင်းကို ဖြည့်သွင်းရန်

စည်းရုံးရေးမှူးအမည် ဦးဇော်အောင်

ရက်စွဲ ၂၀. ၇. ၂၀၁၆ စီမံကိန်းစတင်ရက်(✓)  စတင်ရက်(၂)  စတင်ရက်(၃)  စတင်ရက်(၄)  စတင်ရက်(၅)

ပြည်နယ်/တိုင်းဒေသကြီး မကွေး မြို့နယ် မင်းတော် ကျေးရွာအုပ်စု မင်းတော် ကျေးရွာ ၆၆၆၆၆၆၆၆၆၆

အစည်းအဝေးခေါင်းစဉ်၊ ၂၀၁၆ - အစည်းအဝေး

စဉ်	အမည်	ကျား (✓)	မ (✓)	အိမ်ထောင်စုကိုယ်စားလှယ် (✓)	လူမျိုး	လက်မှတ်
၁	ဦးစောစော (ကျေးလက်)	✓		✓	ကျေးလက်	စောစော
၂	ဦးပြည့်စုံ (ကျေးလက်)	✓		✓	ကျေးလက်	ပြည့်စုံ
၃	ဦးကျော်စွာ (ကျေးလက်)	✓		✓	ကျေးလက်	ကျော်စွာ
၄	ဦးစောစော (ကျေးလက်)	✓		✓	ကျေးလက်	စောစော
၅	ဦးမျိုးစွန်း (ကျေးလက်)	✓		✓	ကျေးလက်	မျိုးစွန်း
၆	ဦးစောစော (ကျေးလက်)	✓		✓	ကျေးလက်	စောစော
၇	ဦးစောစော (ကျေးလက်)	✓		✓	ကျေးလက်	စောစော
၈	ဦးစောစော (ကျေးလက်)	✓		✓	ကျေးလက်	စောစော
၉	ဦးစောစော (ကျေးလက်)	✓		✓	ကျေးလက်	စောစော
၁၀	ဦးကျော်စွာ (ကျေးလက်)	✓		✓	ကျေးလက်	ကျော်စွာ
၁၁	ဦးကျော်စွာ (ကျေးလက်)	✓		✓	ကျေးလက်	ကျော်စွာ
၁၂	ဦးကျော်စွာ (ကျေးလက်)	✓		✓	ကျေးလက်	ကျော်စွာ
၁၃	ဦးကျော်စွာ (ကျေးလက်)	✓		✓	ကျေးလက်	ကျော်စွာ
	စုစုပေါင်း	၁၃		၁၃		

(၁) အိမ်ထောင်စုစီမံကိန်းလုပ်ငန်း၊ အမျိုးသား/အမျိုးသမီး အိမ်ထောင်စု တစ်စုကို ကိုယ်စားပြုသူအဖြစ် သို့မဟုတ် အမှတ်တံဆိပ်

လူထုဗဟိုပြုစီမံကိန်းစီမံကိန်းလက်စွဲ  
အပိုင်း-၃ ၉.၉.၂၀၁၅

ပုံစံ - ၈-၁၂ - အစည်းအဝေးထက်ရောက်သူများ (FORM PC 12)

လမ်းညွှန်၊ စီမံကိန်း အစည်းအဝေးအားလုံးတွင် အသုံးပြုရန်၊ လူထုစည်းရုံးရေးများက ကျေးရွာသို့ ကွင်းဆင်းစဉ် စစ်ဆေး၍ ပုံစံ ၂ စီမံကိန်းစက်ဝန်းအချိန်ဇယားပါ အစည်းအဝေးထက်ရောက်သူများစာရင်းကို ဖြည့်သွင်းရန်

စည်းရုံးရေးမှူးအမည် ဦးမြတ်စွာ

ရက်စွဲ 15.2.2016 စီမံကိန်းစက်ဝန်းအမှတ်ဖြစ်ပါ (✓)  စက်ဝန်း(၂)  စက်ဝန်း(၃)  စက်ဝန်း(၄)

ပြည်နယ်/တိုင်းဒေသကြီး စစ်ကိုင်း မြို့နယ် မင်္ဂလာတောင်ညွန့် ကျေးရွာအုပ်စု ကျေးရွာ မေ၊ ညွှန်၊ နောင်

အစည်းအဝေးခေါင်းစဉ် ဥပဒေ - ဆ ခတ္တိ - အစည်းအဝေး

စဉ်	အမည်	ကျား (✓)	မ (✓)	အိမ်ထောင်စုကိုယ်စားလှယ် (✓/မ)	လူမျိုး	လက်မှတ်
၁။	ဒေါ်လှစွယ် (ဒောင့်လှ)	✓	✓	✓	ကချင်	မေ၊ ညွှန်
၂။	ဒေါ်စုစု (လေကုန်း)	✓	✓	✓	ဦးစု	မေ၊ ညွှန်
၃။	ဒေါ်သန်းကြည် (လေကုန်း)	✓	✓	✓	ဦးစု	မေ၊ ညွှန်
၄။	ဒေါ်ဝင်းစိန် (လေကုန်း)	✓	✓	✓	ဦးစု	မေ၊ ညွှန်
၅။	ဒေါ်ခင်စုစု (ကျေးရွာ)	✓	✓	✓	ကချင်	မေ၊ ညွှန်
၆။	ဒေါ်သန်းလှိုင် (လေကုန်း)	✓	✓	✓	ဦးစု	မေ၊ ညွှန်
၇။	ဒေါ်လှစုစု (ဒောင့်လှ)	✓	✓	✓	ကချင်	မေ၊ ညွှန်
၈။	ဒေါ်စုစုကြည် (ကျေးရွာ)	✓	✓	✓	ဦးစု	မေ၊ ညွှန်
၉။	ဒေါ်လှစုစု (ကျေးရွာ)	✓	✓	✓	ဦးစု	မေ၊ ညွှန်
၁၀။	ဒေါ်ခင်စုစုကြည် (လေကုန်း)	✓	✓	✓	ဦးစု	မေ၊ ညွှန်
၁၁။	ဒေါ်စုစုစုစု (လေကုန်း)	✓	✓	✓	ဦးစု	မေ၊ ညွှန်
၁၂။	ဒေါ်စုစုစုစု (လေကုန်း)	✓	✓	✓	ဦးစု	မေ၊ ညွှန်
၁၃။	ဒေါ်စုစုစုစု (ကျေးရွာ)	✓	✓	✓	ဦးစု	မေ၊ ညွှန်
	စုစုစုစု		၈၃			

(၁) အိမ်ထောင်စုစီမံကိန်းစာရင်းကို အမျိုးသား/အမျိုးသမီး အိမ်ထောင်စု တစ်စုကို ကိုယ်စားပြုသူမည်သူမဆို အမှတ်ဖြစ်ပါ။





လူထုဗဟိုပြုစီမံကိန်းစီမံကိန်းလက်စွဲ  
အပိုင်း ၃ ၂၉.၉.၂၀၁၅

ပုံစံ - ၀-၁၂ - အစည်းအဝေးတက်ရောက်သူများ (FORM PC 12)

လမ်းညွှန်၊ စီမံကိန်း အစည်းအဝေးအားလုံးတွင် အသုံးပြုရန်၊ လူထုစည်းရုံးရေးများက ကျေပွာသို့ ကွင်းဆင်းစဉ် စစ်ဆေး၍ ပုံစံ ၂ စီမံကိန်းစာတမ်းအချိန်ဇယားပါ အစည်းအဝေးတက်ရောက်သူများစာရင်းကို ဖြည့်သွင်းရန်

စည်းရုံးရေးမှူးအမည် ဒေါ်ဇော်အေး

ရက်စွဲ။ 15. ၃. 2016 စီမံကိန်းစာတမ်းအမှတ်ဖြစ်ပါ (✓)  စက်ဝန်း (၂)  စက်ဝန်း (၃)  စက်ဝန်း (၄)

ပြည်နယ်/တိုင်းဒေသကြီး စစ်ကိုင်း မြို့နယ် ကျေးရွာအုပ်စု ကျေးရွာအုပ်စု ကျေးရွာ ကျေးရွာ ကျေးရွာ

အစည်းအဝေးခေါင်းစဉ်၊ ဒုတိယ အစည်းအဝေး

စဉ်	အမည်	ကျား (✓)	မ (✓)	အိမ်ထောင်စုတိုက်စားလှယ် (✓/မ)	လူမျိုး	လက်မှတ်
၁.	ဒေါ်စံစော < ဝန်ထမ်း >	~	~	~	မ.နီ	စံစော
၂.	ဒေါ်စောစော < ဝန်ထမ်း >	~	~	~	မ.နီ	စောစော
၃.	ဒေါ်စံစောစော < ဝန်ထမ်း >	~	~	~	မ.နီ	စံစောစော
၄.	ဒေါ်စံစောစော < မ >	~	~	~	မ.နီ	စံစောစော
၅.	ဒေါ်စံစောစော < မ >	~	~	~	မ.နီ	စံစောစော
၆.	ဒေါ်စံစောစော < မ >	~	~	~	မ.နီ	စံစောစော
၇.	ဒေါ်စံစောစော < မ >	~	~	~	မ.နီ	စံစောစော
၈.	ဒေါ်စံစောစော < ဝန်ထမ်း >	~	~	~	မ.နီ	စံစောစော
၉.	ဒေါ်စံစောစော < မ >	~	~	~	မ.နီ	စံစောစော
၁၀.						
၁၁.						
၁၂.						
၁၃.						
စုစုပေါင်း		၉	၆	၆		

(၁) အိမ်ထောင်စဉ်းစီမံကိန်းမလိုပါ။ အမျိုးသား/အမျိုးသမီး အိမ်ထောင်စု တစ်စုကို ကိုယ်စားပြုသူမည်သူမဆို အမှတ်ပြုပါ။







လူထုထုတ်ပြန်စံကိန်းစီမံကိန်းလက်စွဲ  
အပိုင်း-၃ ၂၉.၉.၂၀၁၅

ပုံစံ - ၈-၁၂ - အစည်းအဝေးတက်ရောက်သူများ (FORM PC 12)

လယ်ဥက္ကဋ္ဌ၊ စီမံကိန်း အစည်းအဝေးအားလုံးတွင် အသုံးပြုရန်၊ လူထုစည်းရုံးရေးမှူးက ကျေးဇူးတင် တောင်းဆိုပုံစံ ၂ စီမံကိန်းစတင်ရန်အချိန်ဇယားပါ အစည်းအဝေးတက်ရောက်သူများစာရင်းကို ပြည့်သွင်းရန်

စည်းရုံးရေးမှူးအမည် ပြီလှိုင်စော

ရက်စွဲ။ 15. 7. 2016

ပြည်နယ်/ တိုင်းဒေသကြီး မကွေးပြည်နယ်

မြို့နယ် မာရ်မာမာ

စီမံကိန်းစတင်ရန်အမှတ်ဖြစ်ပါ(✓)  စတင်ရန်(၂)  စတင်ရန်(၃)  စတင်ရန်(၄)  စတင်ရန်(၅)  စတင်ရန်(၆)  စတင်ရန်(၇)  စတင်ရန်(၈)  စတင်ရန်(၉)  စတင်ရန်(၁၀)  စတင်ရန်(၁၁)  စတင်ရန်(၁၂)  စတင်ရန်(၁၃)  စတင်ရန်(၁၄)  စတင်ရန်(၁၅)  စတင်ရန်(၁၆)  စတင်ရန်(၁၇)  စတင်ရန်(၁၈)  စတင်ရန်(၁၉)  စတင်ရန်(၂၀)  စတင်ရန်(၂၁)  စတင်ရန်(၂၂)  စတင်ရန်(၂၃)  စတင်ရန်(၂၄)  စတင်ရန်(၂၅)  စတင်ရန်(၂၆)  စတင်ရန်(၂၇)  စတင်ရန်(၂၈)  စတင်ရန်(၂၉)  စတင်ရန်(၃၀)  စတင်ရန်(၃၁)  စတင်ရန်(၃၂)  စတင်ရန်(၃၃)  စတင်ရန်(၃၄)  စတင်ရန်(၃၅)  စတင်ရန်(၃၆)  စတင်ရန်(၃၇)  စတင်ရန်(၃၈)  စတင်ရန်(၃၉)  စတင်ရန်(၄၀)  စတင်ရန်(၄၁)  စတင်ရန်(၄၂)  စတင်ရန်(၄၃)  စတင်ရန်(၄၄)  စတင်ရန်(၄၅)  စတင်ရန်(၄၆)  စတင်ရန်(၄၇)  စတင်ရန်(၄၈)  စတင်ရန်(၄၉)  စတင်ရန်(၅၀)  စတင်ရန်(၅၁)  စတင်ရန်(၅၂)  စတင်ရန်(၅၃)  စတင်ရန်(၅၄)  စတင်ရန်(၅၅)  စတင်ရန်(၅၆)  စတင်ရန်(၅၇)  စတင်ရန်(၅၈)  စတင်ရန်(၅၉)  စတင်ရန်(၆၀)  စတင်ရန်(၆၁)  စတင်ရန်(၆၂)  စတင်ရန်(၆၃)  စတင်ရန်(၆၄)  စတင်ရန်(၆၅)  စတင်ရန်(၆၆)  စတင်ရန်(၆၇)  စတင်ရန်(၆၈)  စတင်ရန်(၆၉)  စတင်ရန်(၇၀)  စတင်ရန်(၇၁)  စတင်ရန်(၇၂)  စတင်ရန်(၇၃)  စတင်ရန်(၇၄)  စတင်ရန်(၇၅)  စတင်ရန်(၇၆)  စတင်ရန်(၇၇)  စတင်ရန်(၇၈)  စတင်ရန်(၇၉)  စတင်ရန်(၈၀)  စတင်ရန်(၈၁)  စတင်ရန်(၈၂)  စတင်ရန်(၈၃)  စတင်ရန်(၈၄)  စတင်ရန်(၈၅)  စတင်ရန်(၈၆)  စတင်ရန်(၈၇)  စတင်ရန်(၈၈)  စတင်ရန်(၈၉)  စတင်ရန်(၉၀)  စတင်ရန်(၉၁)  စတင်ရန်(၉၂)  စတင်ရန်(၉၃)  စတင်ရန်(၉၄)  စတင်ရန်(၉၅)  စတင်ရန်(၉၆)  စတင်ရန်(၉၇)  စတင်ရန်(၉၈)  စတင်ရန်(၉၉)  စတင်ရန်(၁၀၀)

အစည်းအဝေးခေါင်းစဉ်။ ဒုတိယ အစည်းအဝေး

စဉ်	အမည်	ကျား (✓)	မ (✓)	အိမ်ထောင်စုဂုဏ်ထူးလွယ် (✓/၀)	လူမျိုး	လက်မှတ်
၁.	ဒေါ်စောစော (မောင်)	✓			၅၈	
၂.	ဒေါ်စောစော (မောင်)	✓			၅၈	
၃.	ဒေါ်စောစော (မောင်)	✓		✓	၅၈	
၄.	ဒေါ်စောစော (မောင်)	✓		✓	၅၈	
၅.	ဒေါ်စောစော (မောင်)	✓		✓	၅၈	
၆.	ဒေါ်စောစော (မောင်)	✓		✓	၅၈	
၇.	ဒေါ်စောစော (မောင်)	✓		✓	၅၈	
၈.	ဒေါ်စောစော (မောင်)	✓		✓	၅၈	
၉.	ဒေါ်စောစော (မောင်)	✓		✓	၅၈	
၁၀.	ဒေါ်စောစော (မောင်)	✓		✓	၅၈	
၁၁.	ဒေါ်စောစော (မောင်)	✓		✓	၅၈	
၁၂.	ဒေါ်စောစော (မောင်)	✓		✓	၅၈	
၁၃.	ဒေါ်စောစော (မောင်)	✓		✓	၅၈	
စုစုပေါင်း		✓	✓	✓	၅၈	

(၀) အိမ်ထောင်စုဂုဏ်ထူးဖြစ်ရန်မလိုပါ။ အမျိုးသား/အမျိုးသမီး အိမ်ထောင်စု တစ်စုကို တိုက်ရိုက် ပြုလုပ်မည်ဟုဆို အမှတ်ဖြစ်ပါ။



စစ်ကိုင်းတိုင်းဒေသကြီး၊ ဗန်းမောက်မြို့နယ်

(က) - ၂။ ကျေးရွာအစည်းအဝေးမှတ်တမ်း

ကျေးရွာ ။ ။ နောင်ကျေးရွာ

ကျေးရွာအုပ်စု။ ။ ဝဲယူမေကျိ

အစည်းအဝေးပြုလုပ်သည့်နေရာ။ ။ နောင်ကျေးရွာ

နေ့စွဲ ။ ။ ၁၃. ၇. ၂၀၁၆

အကြောင်းအရာ။ ။ပထမနှစ် လူထုမဟာပြေ  
မိတ်ဆက်အစည်းအဝေးပထမအကြိမ်အစည်းအဝေးပြုလုပ်ခြင်း။

စီမံကိန်း

ဆွေးနွေးချက်များ

အစည်းအဝေးတက်ရောက်သူဦးရေ-ကျား(၂၈)ဦး နှင့်မ (၂၅)ဦး=(၅၃)ဦး

ဆွေးနွေးချက်များ

ဆွေးနွေးချက်(၁)

မိတ်ဆက်အစည်းအဝေးတွင်ကျေးရွာဥက္ကဋ္ဌမှကျေးရွာလူထုနှင့်လူထုဗဟိုပြုစီမံကိန်းမှဝန်ထမ်းများကိုမိတ်ဆက်အဖွဲ့အမှတ်စဉ်ကားပြောကြားခြင်း။ထို့နောက်ဝန်ထမ်းမှ အဖွဲ့အစည်းအမည်၊ အလှူရှင်အမည်၊ အကောင်အထည် ဖော်ဆောင်ရွက်သည့်ဌာနနှင့် စီမံကိန်းဖွဲ့စည်းပုံများနှင့် ကျား၊မရေးရာကဏ္ဍများအကြောင်း မိတ်ဆက် ရှင်းလင်းပြောကြားပြီး ကျေးရွာစေတနာ့ဝန်ထမ်းရွေးချယ်ခြင်း(က+မ)တွင် လူထု၏ အတည်ပြုချက်နှင့် မဟုတ်ဘဲ လျှို့ဝှက်ချက်မဲပေးစနစ်ဖြင့် ရွေးချယ်ခြင်း၊လူထုပူးပေါင်းပါဝင်သော လူမှုဆန်းစစ်ခြင်းများ ပြုလုပ်သွားမည်ဖြစ်ကြောင်း ဆွေးနွေးပြောကြားခဲ့ပါသည်။

ဆွေးနွေးချက်(၂)

မိတ်ဆက်ဆွေးနွေးမှုအပြီးတွင် ကျေးရွာစေတနာ့ဝန်ထမ်း လိုက်နာရမည့် စည်းကမ်းချက်များကိုရှင်းလင်း ပြောကြား၍ ကျေးရွာလူထု ကိုယ်တိုင်လျှို့ဝှက်ချက်မဲပေးစနစ်ဖြင့် စေတနာ့ဝန်ထမ်း(က-၁)(မ-၁)ကို ရွေးချယ် ရန်ဆွေးနွေးခဲ့ပါသည်။

ဆုံးဖြတ်ချက်(၁)

ကျေးရွာလူထုမှ စီမံကိန်း၏ဖွဲ့စည်းပုံ လုပ်ဆောင်ရမည့်အချက်များနှင့် လိုက်နာကျင့်သုံးရမည့်နည်းလမ်း များကိုလိုက်နာဆောင်ရွက်ရန်၊စေတနာ့ဝန်ထမ်းရွေးချယ်ခြင်းကိစ္စနှင့်ပတ်သက်၍တက်ရောက်လာသော ကျေးရွာလူထုမှ အမှန်တကယ် လုပ်ကိုင်နိုင်သူ၊ကျေးရွာဖွံ့ဖြိုးရေးအတွက် စိတ်ပါဝင်စားမှုရှိသူ၊ပြောတက်ဆိုတက်ရှိသူများ ကို ရွေးချယ်ရန် ပြောကြားပြီး စေတနာ့ဝန်ထမ်း(က-၁)(မ-၁) ကို တက်ရောက်လာသော ကျေးရွာလူထုမှ လျှို့ဝှက်မဲစနစ် ဖြင့် ရွေးချယ်ရန်ချယ်ရန် ဆုံးဖြတ်ခဲ့သည်။ထို့နောက် လူမှုဆန်းစစ်ခြင်း(PRA)အကြောင်းတွင် ပါဝင်သောထူးခြားဖြစ်စဉ် များ၊ အမျိုးသမီးဆိုင်ရာ သုံးသပ်ချက်များ၊ အသက်မွေးဝမ်းကျောင်းဆိုင်ရာများကို ဆက်လက်ဆွေးနွေးရန် ဆုံးဖြတ်ခဲ့ကြပါသည်။

သဘောတူညီမှုများ

(၁)ကျေးရွာသူ/သားအားလုံး စီမံကိန်းမှ ရရှိလာသော ရံပုံငွေကို ကျေးရွာတွင် အကျိုးရှိစွာ သုံးစွဲရန် သဘောတူညီခဲ့ပါသည်။

(၂)ကျေးရွာစေတနာ့ဝန်ထမ်း(၂)ဦးအား လျှို့ဝှက်မဲပေးစနစ်ဖြင့်ရွေးချယ်ရန်သဘောတူညီခဲ့ကြပါသည်။

(၃)ရွေးချယ်ခံရသောစေတနာ့ဝန်ထမ်း(၂)ဦးမှာလည်းအမှန်တကယ်လုပ်ဆောင်နိုင်ကြောင်းသဘောတူညီခဲ့ပါသည်။

(၄)ထို့နောက် တက်ရောက်လာသော ကျေးရွာလူထုမှ လူမှုဆန်းစစ်ခြင်း(PRA)အဆင့်များ ဆက်လက်ပြုလုပ်ဆွေးနွေး ရန်သဘောတူညီခဲ့ကြပါသည်။

အစည်းအဝေးမှတ်တမ်း



စစ်ကိုင်းတိုင်းဒေသကြီး၊ ဗန်းမောက်မြို့နယ်

(ခ) ဒုတိယအကြိမ်ကျေးရွာအစည်းအဝေးမှတ်တမ်း

ကျေးရွာ ။ ။ ဖျာငါးလုံ  
 ကျေးရွာအုပ်စု။ ။ ခဲမုတူမေကျိ  
 အစည်းအဝေးပြုလုပ်သည့်နေရာ။ ။ ဖျာငါးလုံအနီးကျေးငါးလှေ  
 နေ့စွဲ ။ ။ ၁၅.၂.၂၀၁၆

အကြောင်းအရာ။ ။ ပထမနှစ်စီမံကိန်း ဒုတိယအကြိမ်အစည်းအဝေး ဦးစားပေးလုပ်ငန်းရွေးချယ်ခြင်းနှင့် ကျေးရွာစီမံကိန်းအထောက်အကူပြုကော်မတီရွေးချယ်ခြင်း။

အစည်းအဝေးတက်ရောက်သူများ။ ။ ကျေးရွာသား( ၂၂ )၊ ကျေးရွာသူ( ၂၂ )၊ စေတနာ့ဝန်ထမ်းအမျိုး သား(၁)ဦး၊ အမျိုးသမီး(၁)ဦး

ဒုတိယအကြိမ်အစည်းအဝေးအတွက် တက်ရောက်လာသော ကျေးရွာလူထုအား အမျိုးသား/ အမျိုးသမီးများအား သီးခြားခွဲ၍ လူမှုဆန်းစစ်ခြင်း(PRA)အဆင့်များ ဆက်လက်ပြုလုပ် ဆွေးနွေးခဲ့ကြပါသည်။ ၎င်းနောက် အခက်အခဲများကို ဖော်ထုတ်ခဲ့ကြသည်။ ဖော်ထုတ်ထားသော ပြဿနာ များကို အမျိုးသား/သမီးပေါင်းပြီး တူညီသော လုပ်ငန်းထွက်ပေါ်လာသည်။ ထို့နောက် အမျိုးသား/ သမီးများ၏ နောက်(၅)နှစ် မျှော်မှန်းချက်များကို ဆက်လက်ဖော်ထုတ်ခဲ့ကြသည်။ ထွက်ပေါ်လာသော လုပ်ငန်းများကို လူထုဗဟိုပြုစီမံကိန်း၏ အကျိုးဝင်သောလုပ်ငန်းများနှင့် အကျိုးမဝင်သောလုပ်ငန်း များကိုချုပ်ဆိုပြီး ကျေးရွာဖွံ့ဖြိုးလုပ်ငန်းများကိုအဆင့်သတ်မှတ်၍ ရွေးချယ်ခဲ့ကြသည်။ အမျိုးသား အတွက်

အမျိုးသမီးအတွက် ဟူ၍ ပြဿနာများကို အခြေခံပြီး ပြဿနာသစ်ပင်များကို ရေးဆွဲပြီး ပြဿနာများကို မည်သို့ဖြေရှင်းရမည်ကို ဖော်ထုတ်ခဲ့ကြသည်။ထွက်ပေါ်လာသော လုပ်ငန်းများကို အကောင်အထည်ဖော်ရန် ကျေးရွာအတွက် စီမံကိန်းအထောက်အကူပြု ကော်မတီ လိုအပ်ကြောင်း ရှင်းပြခဲ့သည်။ဒုတိယအကြိမ်အစည်းအဝေးတွင် တက်ရောက်လာသော ကျေးရွာလူထုအား ကော်မတီ ဝင်များ၏ တာဝန်နှင့်ဝတ္တရားများအကြောင်း ပြောကြားပြီး စီ/ထောက် ဥက္ကဋ္ဌ ကျား(၁)ဦး၊ မ

( ၁)ဦး၊ဘဏ္ဍရေးစာရေး ကျား(၁)ဦး၊ဝယ်ယူရေးဆပ်ကော်မတီ ကျား(၂)၊ မ( ၁ )ဦး၊ စောင့်ကြည့် ကြီးကြပ်ရေး ဆပ်ကော်မတီ ကျား(၂ )၊ မ( ၁ )ဦး၊လုပ်ငန်းလည်ပတ်ရေး နှင့် ပြုပြင်ထိန်းသိမ်းရေးဆပ်ကော်မတီ ကျား(၂) ၊မ(၁)ဦး၊ ဝေဖန်အကြံပြုတိုင်ကြားရေးဆပ်ကော်မတီ ကျား(၁)ဦး၊ မ(၁)ဦး ရပ်ရွာလူထု အားလုံးကိုယ်တိုင် လျှို့ဝှက်မဲပေးစနစ်ဖြင့် ရွေးချယ် ဆုံးဖြတ်ခဲ့ကြသည်။

ဆုံးဖြတ်ချက်များ

ကျေးရွာလူထုမှ လူထုဗဟိုပြု စီမံကိန်းတွင် ချမှတ်ထားသော ဆောင်ရန် ရှောင်ရန်များကို လိုက်နာကျင့်သုံးမည်ဖြစ်ကြောင်းကော်မတီဝင်များမှကျေးရွာအတွက်အမှန်တကယ်လုပ်ကိုင်နိုင် ကြောင်း သဘောတူကြပါသည်။

ထို့နောက် လူထုဗဟိုပြု စီမံကိန်း၏ ကျင့်ပတ်များကိုလိုက်နာရန် ဆောင်ရန် ရှောင်ရန် သဘောတူ စာချုပ်ကို လက်မှတ်ရေးထိုးကြသည်။



တက္ကသိုလ် ဦးစားပေး ဖွံ့ဖြိုးရေးလုပ်ငန်းစဉ်များ

မှရင်းအား ကျေးရွာဖွံ့ဖြိုးရေး အထောက်အကူပြုကော်မတီတွင် ထားရှိရပါမည်။ အခြားဌာနများနှင့် ညှိနှိုင်းရန်အတွက် မိတ္တူအား

	အဆင့်	လုပ်ငန်း	အဆိုပြုသူ	လ/နှစ်	လုပ်ဆောင်မည့်သူ	ပြင်ပမှ ထောက်ပံ့ ပေးသူ
အခြေခံအထောက်အပံ့	၀	မိခင်စာရင်းအကျဉ်းချုပ်	<input type="checkbox"/> ကျား <input checked="" type="checkbox"/> မ	...../.....	ကျေးရွာကော်မတီ	ကုလသမဂ္ဂ ဝန်ထမ်း
	၂	လက်ရွေးစင်ဖွဲ့စည်းရန်	<input checked="" type="checkbox"/> ကျား <input type="checkbox"/> မ	...../.....		"
	၃	ကျေးရွာကျေးလက်အဖွဲ့အစည်း	<input checked="" type="checkbox"/> ကျား <input checked="" type="checkbox"/> မ	...../.....		"
	၄	စာကြည့်တိုက်များ၊ အဆောက်အအုံ	<input type="checkbox"/> ကျား <input checked="" type="checkbox"/> မ	...../.....		"
	၅		<input type="checkbox"/> ကျား <input type="checkbox"/> မ	...../.....		
အထက်ပေးပို့ရမည့် အကျဉ်းချုပ်	၀	စိုက်ပျိုးရေး၊ ချိုင့်ကောက်၊ ချိုင့်ချိုင့်	<input checked="" type="checkbox"/> ကျား <input checked="" type="checkbox"/> မ	...../.....		စိုက်ပျိုးရေး ဝန်ထမ်း
	၂	စိုက်ပျိုးရေးနှင့်ပတ်သက်သည့်	<input type="checkbox"/> ကျား <input checked="" type="checkbox"/> မ	...../.....		"
	၃	စိုက်ပျိုးရေး၊ ကျေးရွာဖွံ့ဖြိုးရေး	<input checked="" type="checkbox"/> ကျား <input type="checkbox"/> မ	...../.....		"
	၄	အထက်ပေးပို့ရမည့် အကျဉ်းချုပ်	<input checked="" type="checkbox"/> ကျား <input type="checkbox"/> မ	...../.....		"
	၅		<input type="checkbox"/> ကျား <input type="checkbox"/> မ	...../.....		
ကျန်းမာရေးနှင့် အဟာရ	၀	ကျန်းမာရေး၊ အဟာရ	<input checked="" type="checkbox"/> ကျား <input checked="" type="checkbox"/> မ	...../.....		ကျန်းမာရေး ဝန်ထမ်း
	၂	အထက်ပေးပို့ရမည့် အကျဉ်းချုပ်	<input checked="" type="checkbox"/> ကျား <input type="checkbox"/> မ	...../.....		"
	၃		<input type="checkbox"/> ကျား <input type="checkbox"/> မ	...../.....		
	၄		<input type="checkbox"/> ကျား <input type="checkbox"/> မ	...../.....		
	၅		<input type="checkbox"/> ကျား <input type="checkbox"/> မ	...../.....		
ပညာရေး	၀	ကျောင်းဆရာ/မ	<input checked="" type="checkbox"/> ကျား <input type="checkbox"/> မ	...../.....		ဆရာ/မများ
	၂	ပညာရေးအထောက်အပံ့	<input type="checkbox"/> ကျား <input checked="" type="checkbox"/> မ	...../.....		"
	၃	ကျောင်းဆရာ/မ ပိုမိုကောင်းမွန်	<input checked="" type="checkbox"/> ကျား <input checked="" type="checkbox"/> မ	...../.....		ကျောင်းဆရာ/မ
	၄		<input type="checkbox"/> ကျား <input type="checkbox"/> မ	...../.....		
	၅		<input type="checkbox"/> ကျား <input type="checkbox"/> မ	...../.....		
အခြား	၀	ငွေကြေးအကူအညီ	<input checked="" type="checkbox"/> ကျား <input checked="" type="checkbox"/> မ	...../.....		ကျေးကန်ဦးစီးဌာန
	၂	အထက်ပေးပို့ရမည့် အကျဉ်းချုပ်	<input checked="" type="checkbox"/> ကျား <input type="checkbox"/> မ	...../.....		"
	၃		<input type="checkbox"/> ကျား <input type="checkbox"/> မ	...../.....		
	၄		<input type="checkbox"/> ကျား <input type="checkbox"/> မ	...../.....		
	၅		<input type="checkbox"/> ကျား <input type="checkbox"/> မ	...../.....		

စဉ်	အကြောင်းအရာ	တွေ့ရှိချက်		မှတ်ချက်
		✓	X	
၁။	အစည်းအဝေးတက်ရောက်လူသူများအား ကျား၊မ ရေးရာအခြေခံသဘောတရားများကို ရှင်းလင်းဆွေးနွေးခဲ့ပါသလား။	✓		
၂။	စီမံကိန်းပါဝင်သော ကျား၊မရေးရာ အကောင်အထည်ဖော်ရေး လိုအပ်ချက်(၅)ချက်ကို ရှင်းလင်းပြခဲ့ပါသလား။	✓		
၃။	အစည်းအဝေးခေါ်ယူရာတွင် အမျိုးသား/သမီးများ အချိုးညီစွာတက်ရောက်နိုင်ရေး အတွက်အသိပေးတိုက်တွန်း စည်းရုံးခဲ့တာမျိုးရှိခဲ့ပါသလား။	✓		
၄။	အမျိုးသမီးများ၏ စကားသံများ၊ပြောဆိုနိုင်ခွင့်များ ပိုမိုထွက်ပေါ်လာအောင် ဖန်တီးပေးခဲ့ ပါသလား။	✓		
၅။	ဆပ်ကော်မတီဖွဲ့ များ ဖွဲ့စည်းရာတွင်အမျိုးသမီးများနှင့် ပါဝင်ဖွဲ့စည်းရေးပူးပေါင်းပါဝင်ရေး ဦးဆောင်နိုင်ရေးအတွက် တွန်းအားပေးကူညီဆောင်ရွက်ခဲ့ပါသလား။	✓		
၆။	အစည်းအဝေးကို အမျိုးသား/သမီးများ အလွယ်တကူပါဝင်တက်ရောက်နိုင်သော အချိန်နှင့် နေရာများကိုရွေးချယ်ခြင်း၊ထည့်သွင်းစဉ်းစားဆောင်ရွက်ခြင်းများတို့ကို လုပ်ဆောင်ခဲ့ပါသလား	✓		
၇။	လူနည်းစု၊ဆင်းရဲ/နွမ်းပါး၊ထိခိုက်လွယ်သောအုပ်စုများကို အစည်းအဝေးမစတင်မီ အချိန်များ က ရှာဖွေဖော်ထုတ်ခဲ့တာမျိုးများ ရှိပါသလား။	✓		
၈။	လူနည်းစု/ဆင်းရဲ/နွမ်းပါး/ထိခိုက်လွယ်သော အမျိုးသား/သမီးများထဲမှ အချို့ကို အစည်းအဝေးတက်ရောက်နိုင်အောင် ဖိတ်ကြားဆောင်ရွက်မှုမျိုးရှိခဲ့ပါသလား။	✓		
၉။	လူနည်းစု/ဆင်းရဲ/နွမ်းပါး/ထိခိုက်လွယ်သောအမျိုးသား/အမျိုးသမီးများနှင့် ကြုံတွေ့နေရ သောအခက်အခဲများကို သင်ဆွေးနွေး မေးမြန်းခဲ့တာမျိုး ရှိပါသလား။	✓		
၁၀။	အမျိုးသမီးများ ပြောဆိုတင်ပြနိုင်အောင် အချိန်ပေးရန်၊ကြိုတင်စီစဉ်ဆောင်ရွက်မှု မျိုးများဆောင်ရွက်ခဲ့တာများ ရှိပါသလား။	✓		
၁၁။	စီမံကိန်းလုပ်ငန်းခွဲများရှာဖွေဖော်ထုတ်ရာတွင် အမျိုးသား/သမီးများသီးခြားဆွေးနွေး ဖော်ထုတ်ဆောင်ရွက်ခဲ့တာမျိုး ရှိပါသလား။	✓		

၁၂။	ကျေးရွာစီမံကိန်း အထောက်အကူပြုကော်မတီဖွဲ့စည်းရာတွင် အမျိုးသမီး၊ အမျိုးသား အချိုးညီမျှစွာ (၅၀:၅၀) ဖွဲ့စည်းနိုင်ခဲ့ပါသလား။ မဖွဲ့စည်းနိုင်ခဲ့ပါက မှတ်ချက်တွင် ရှင်းလင်းပါ။		+	ကျေးရွာစီမံကိန်း အမျိုးသမီး၊ အမျိုးသား အချိုးညီမျှစွာ ဖွဲ့စည်းနိုင်ပါသလား။
၁၃။	ဆပ်ကော်မတီများတွင် အနည်းဆုံး အမျိုးသမီးအဖွဲ့ဝင် တစ်ဦးနှုန်းဖြင့် ပါဝင်ဖွဲ့စည်းနိုင်ခဲ့ပါသလား။ မဖွဲ့စည်းနိုင်ခဲ့ပါက မှတ်ချက်တွင် ရှင်းလင်းပါ။	~		
၁၄။	ကျေးရွာ/ကျေးရွာအုပ်စု ဖွံ့ဖြိုးရေးစီမံချက် များတွင် အမျိုးသမီးများ ရွေးချယ်ဆုံးမသည့် လုပ်ငန်းစီမံချက် အနည်းဆုံးတစ်ခုပါဝင်နိုင်ရေးအတွက် စည်းရုံးဆွေးနွေးမှုများ ပြုလုပ်ဆောင်ရွက်ခဲ့ပါသလား။	~		
၁၅။	တက်ရောက်လာသူများအား အမျိုးသမီးများ၏ လိုအပ်ချက်များကို ဖြည့်ဆည်းပေးနိုင်ရန် အမျိုးသမီးရွေးချယ်လိုက်သောဦးစားပေးရွေးချယ်မှုများကိုထောက်ပံ့ပေးသွားမည်ဖြစ်ကြောင်း အသိပေးပြောကြားခဲ့ပါသလား။	~		
၁၆။	ရွေးချယ်လိုက်သော စီမံကိန်းလုပ်ငန်းခွဲများသည် ဒေသတွင်းမှာရှိသော လူနည်းစု/ဆင်းရဲ/ နွမ်းပါး/ထိခိုက်လွယ် အုပ်စုများအပေါ် မည်သို့အကျိုးပြုနိုင်မည်ဖြစ်ကြောင်း ရှင်းလင်း ပြောကြားခြင်း၊မှတ်တမ်းတင်ခြင်းများတို့ကို ဆောင်ရွက်ခဲ့ပါသလား။	~		
၁၇။	ကျေးရွာအုပ်စုအဆင့် အစည်းအဝေးပြုလုပ်ရာတွင် အုပ်စု စီ/ထောက် ကော်မတီဝင်များကို ကျား၊မရေးရာလိုအပ်ချက်များ အကြောင်းကိုရှင်းလင်းပြောကြားခဲ့ပါသလား။	~		
၁၈။	ကျေးရွာအုပ်စုအဆင့် အစည်းအဝေးပြုလုပ်ရာတွင် အုပ်စု စီ/ထောက် ကော်မတီဝင်များ အားလုံး တက်ရောက်နိုင်မှု ရှိ/မရှိ စစ်ဆေးခဲ့ပါသလား။ မတက်ရောက်နိုင်ခဲ့ပါက မှတ်ချက်တွင် ရှင်းလင်းပါ။	~		



၁၉။ VDP အရည်အသွေးထိန်းချုပ်မှု

ထိန်းချုပ်သူ-

ရက်စွဲ-

ဈာန်-  
မြို့နယ်-

VDP ရက်စွဲ-  
ကျေးရွာအုပ်စု-

(၁) VDP စာရွက်စာတမ်းပြီးဆုံးမှုကို စစ်ဆေးပါ။ (OM အရ)

- မှတ်နာမံး (အစုံ)
- ဖာတီကာ
- ကျေးရွာအခြေခံ Data
- PSA အကျဉ်းချုပ်နှင့် PRA လုပ်ငန်းစဉ်
- အမျိုးသား/အမျိုးသမီးအဖွဲ့များ၏ အခက်အခဲများ
- ကျေးရွာဖွံ့ဖြိုးရေး (ဆွေးနွေးချက်ရလဒ်)
- အမျိုးသား/အမျိုးသမီးအဖွဲ့များသဘောတူထားသည့် နောင်လေ့ရှိအတွက် ဦးစားပေးလုပ်ငန်းများစာရင်း (အခြေခံအောက်အခြေအခက်အခဲများ ပညာရေး၊ လူမှုရေးထိန်းသိမ်းမှု...)

နောက်ထက်တွဲများ-

- လူမှုရေးအကဲဖြတ်မှု စာရွက်စာတမ်းမိတ်ပုံနှင့် PRA လုပ်ငန်းစဉ် (ဖြစ်နိုင်လျှင်) ဖြေပုံများ၊ မိမိပညာ၊ စည်းစိမ်ပိုင်ဆိုင်မှုအစောင့်၊ Venn ပုံ...
- ကျေးရွာစီမံကိန်းရေးဆွဲရေးအစည်းအဝေးစိတ္တူ
- ကျေးရွာ၏အချက်အလက် (PC 1 ပုံစံ)
- ကျေးရွာဖွံ့ဖြိုးရေး

(၂) လူမှုရေးအကဲဖြတ်မှုအရည်အသွေးနှင့် VDP စစ်ဆေးပါ။

- VDP တွင်ပါဝင်သောဦးစရ (အမျိုးသား/အမျိုးသမီး)-
- လူမှုရေးအကဲဖြတ်မှုအရည်အသွေးနှင့် VDP အတွက် ရက်ပေါင်း-
- PRA ပစ္စည်းများ အသုံးပြုသည့် အရေးအတွက်-
- ပါဝင်သောဦးစရနှင့် လုပ်ငန်းများ မှတ်တမ်းတင်ခြင်း (အစည်းအဝေးမှတ်တမ်း အဖွဲ့မိတ်ပုံ၊ စဉ်းစမ်းသားအနည်းငယ်နှင့် ထိခိုက်လွယ်သော အဖွဲ့များ)
  - အလွန်စတန်း
  - ကောင်း
  - ညံ့
- လုပ်ငန်းများ မှတ်တမ်းတင်ခြင်းနှင့် အမျိုးသမီးအဖွဲ့အစည်းအဝေး၏ရလဒ် အကျဉ်းချုပ်ပေးထားသလား
  - ရှိ
  - မရှိ
- စီမံကိန်းရေးဆွဲရေးအတွက် (အမျိုးသား/အမျိုးသမီးအဖွဲ့ဖွဲ့စည်းမှုအရေးအတွက်)-
- PRAနှင့်ဆက်ဆိုင်သောအခြား စီမံကိန်းရေးဆွဲရေးအတွက် (အမျိုးသား/အမျိုးသမီးအဖွဲ့ဖွဲ့စည်းမှုအရေးအတွက်)-