

ပြည်ထောင်စု သမ္မတမြန်မာနိုင်ငံတော် အစိုးရ
 မွေးမြူရေး၊ ရေလုပ်ငန်းနှင့် ကျေးလက်ဒေသဖွံ့ဖြိုးရေး ဝန်ကြီးဌာန
 ကျေးလက်ဒေသဖွံ့ဖြိုးတိုးတက်ရေးဦးစီးဌာန
 တနင်္သာရီမြို့နယ်



လူထုဗဟိုပြု စီမံကိန်း
 National Community Driven Development Project
 (NCDDP)



ကျေးရွာဖွံ့ဖြိုးရေးအစီအစဉ်
 Village Development Plan (VDP)
 အင်းဝိုင်းကျေးရွာ၊ ပဝအုပ်စု။

၂၀၁၆ ခုနှစ်

တနင်္သာရီမြို့

မာတိကာ

၁။	မြို့နယ်မြေပုံ	၃
၂။	ကျေးရွာအုပ်စုပြမြေပုံ(တည်နေရာ)	၄
၃။	ကျေးရွာအခြေခံအချက်အလက်များ	၅
၄။	လူထုပူးပေါင်းပါဝင်သော လူမှုဆန်းစစ်ခြင်းနှင့် အကဲဖြတ်ခြင်းလုပ်ငန်းစဉ် (PSA/PRA) အကျဉ်းချုပ်ဇယား	၆
၅။	ကျေးရွာဖွံ့ဖြိုးရေးအစီအစဉ်အတွက်အသုံးပြုခဲ့သော PRA tools များနှင့် တစ်ခုချင်းစီအတွက် သုံးသပ်ချက်များ	၈
၆။	ကော်မတီဝင်များရွေးချယ်ခြင်းနှင့်ကျေးရွာဖွံ့ဖြိုးရေးအစီအစဉ်ဆောင်ရွက်မှုမှတ်တမ်းခါတ်ပုံများ	၁၅
၇။	ကော်မတီဝင်များစာရင်း	၁၆
၈။	ကျေးရွာအချက်အလက်(ပုံစံ-၁)	၁၇
၉။	စီမံကိန်းစက်ဝန်းအချိန်ဇယား(ပုံစံ-၂)	၂၀
၁၀။	ကျေးရွာဖွံ့ဖြိုးရေးဦးစားပေးအစီအစဉ်(ပုံစံ-၃)	၂၁
၁၁။	ကျေးရွာအုပ်စုစီမံကိန်းလုပ်ငန်းခွဲရွေးချယ်ခြင်း(ပုံစံ-၄)	၂၄
၁၂။	အစည်းအဝေးတက်ရောက်သူများစာရင်း(ပုံစံ-၁၂)	၂၅
၁၃။	VDP အရည်အသွေးထိန်းချုပ်မှု	၂၆
၁၄။	ကဏ္ဍအလိုက်ဦးစားပေးဖွံ့ဖြိုးရေးလုပ်ငန်းများ	
၁၅။	အစည်းအဝေးမှတ်တမ်း	
၁၆။		

၁။ တနင်္သာရီမြို့နယ်ပြ မြေပုံ

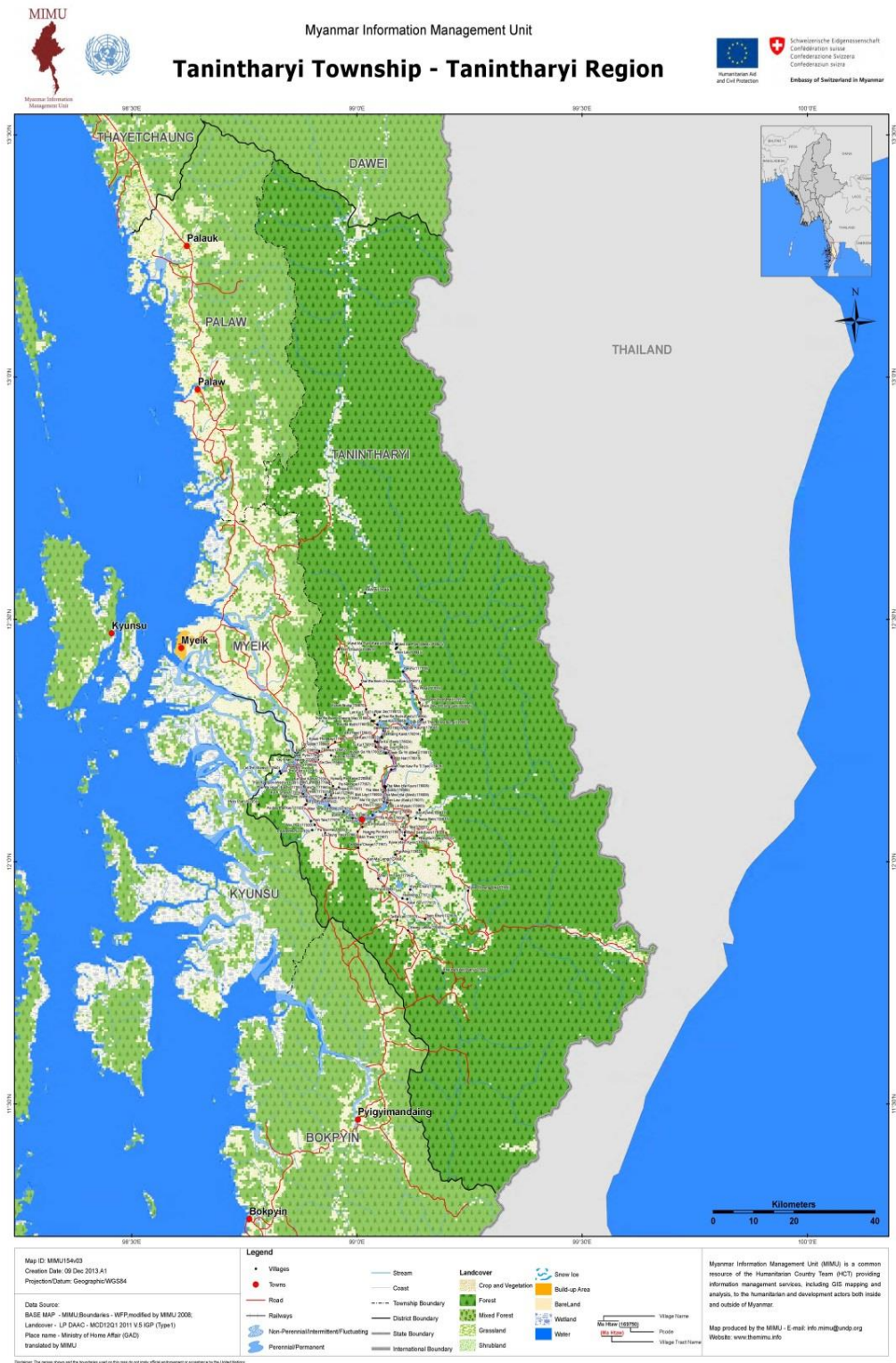

၂။ပဝ ကျေးရွာအုပ်စုပြင်ပုံ

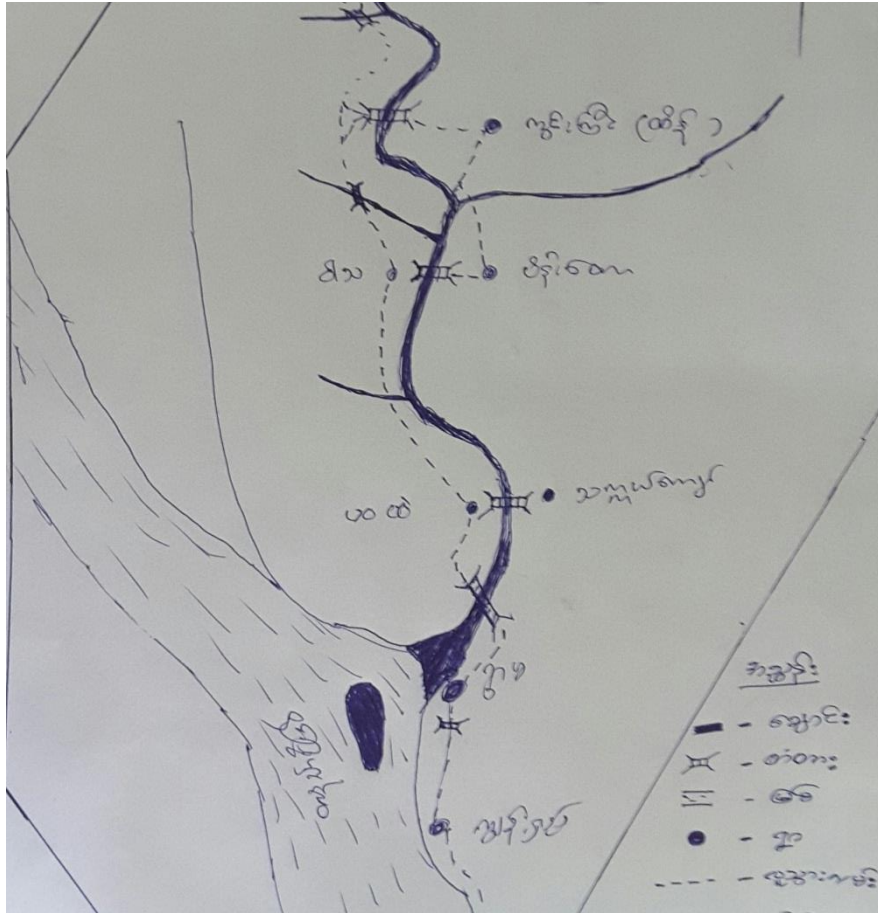

၃။ အုပ်စုတွင်ပါဝင်သောကျေးရွာများစာရင်း

ကျေးရွာအုပ်စုတွင်း ပါဝင်သော ရွာမ၊ သက္ကယ်ကျော်၊ ဖိုးမဲ၊ အင်းပိုင်း၊ ပဝချောင်းထဲ၊ ကျွန်းရှည်၊ သာယာကုန်း၊ ကွင်းကြီး၊ ပိန်းတော၊ (ဝါသ+ချောင်းသာဦး)ကျေးရွာတို့ဖြစ်ပါသည်။

၄။ ကျေးရွာအခြေခံအချက်အလက်များ

အင်းဝိုင်းကျေးရွာသည်။ ၁၉၆၄ ခုနှစ်တွင်ပြောင်းရွှေ့ခံရသောနယ်မြေဖြစ်သည်။ ကျေးရွာတွင် အဓိကနေထိုင်သောလူမျိုးများမှာကရင်လူမျိုးများ ဖြစ်ပြီး၊ ဗမာအနည်းငယ်သာရှိပါသည်။ ခရစ်ယာန်ဘုရားကျောင်းတစ်ကျောင်းနှင့်ဗုဒ္ဓဘာသာ ဘုန်းတော်ကြီးကျောင်း တစ်ကျောင်းရှိပါသည်။

ကျေးရွာ၏ အဓိကစီးပွားရေးမှာဥယျာဉ်ခြံ (ကွမ်း)၊ လယ်၊ တောင်ယာတို့ဖြစ်ပါသည်။ နေ့စားကျပန်းလုပ်သားများအမျိုးသမီးများမှာတောတောင်များမှာတညင်ရွက်ခူးဆွတ်ခြင်း၊ ကမ်းဇော်စေ့ကောက်ခြင်း နှင့် ခမိတ်ပင် ကောက်ခြင်းတို့ကိုရာသီအလိုက် လုပ်ကိုင်ကြပါသည်။

အင်းဝိုင်း ကျေးရွာတွင်ပဝချောင်း တစ်ချောင်းသာရှိပါသည်။ ယခင်ကရေခမ်းခြင်းရေရှားခြင်းကိုမခံစားရသော်လည်းယခုနောက်ပိုင်းတွင် ရေတွင်းများရေခမ်းခြင်း၊ ရေရှားခြင်းတို့ကိုခံစားလာရပါသည်။ မိုးရာသီတွင် ရေကြီးခြင်းကို နှစ်စဉ်ခံစားရပါသည်။

ကျေးရွာတွင် မူလတန်းစာသင်ကျောင်းတစ်ကျောင်းသာရှိပါသည်။

ကျေးရွာသို့ရောက်ရှိရန် အဓိကအားထားရသောယာဉ်မှာမော်တော်ဆိုင်ကယ်ဖြစ်ပါသည်။

မိုးရာသီအချိန်များတွင် လှေဖြင့် ခက်ခဲပင်ပန်းစွာသွားလာရပါသည်။ လက်ရှိတွင် ရွာခြင်းဆက်လမ်းမှာလူသွားလမ်းသာဖြစ်ပါသည်။

၅။ လူထု ပူးပေါင်းပါဝင်သော လူမှု ဆန်းစစ်ခြင်းနှင့် အကဲဖြတ်ခြင်းလုပ်ငန်းစဉ် (PSA/PRA) အကျဉ်းချုပ်

စဉ်	အကြောင်းအရာ	ရက်စွဲ	ဦးတည်အုပ်စု	တက်ရောက်သူ			အဓိကဆွေးနွေးချက်များ
				ကျား	မ	ပေါင်း	
၁	လူမှု/စီးပွားရေးအဆင့်သတ်မှတ်ခြင်း (Wealth Ranking)	4.4.2016	ချမ်းသာ၊ အလယ်လတ်၊ ဆင်းရဲအုပ်စုများ	၂၂	၄၅	၆၇	ကျေးရွာလူထုအတွင်းရှိထိခိုက်လွယ်သူများအရေအတွက်ကိုသိရှိရန် နှင့် လုပ်ငန်း၏ အကျိုးခံစားမှုတွင် ၎င်းတို့၏ ဦးရေးပါဝင်မှုကို သိရှိရန်အတွက် ကြွယ်ဝမှု အဆင့်သတ်မှတ်ခြင်းကိုကျေးရွာသူ/သားများ၏ သဘောတူညီချက်ဖြင့် ဆွေးနွေးမှု ပြုလုပ်ခဲ့ပါသည်။
၂	ရာသီခွင်ပြက္ခဒိန် (Seasonal Calendar)	4.4.2016	ကော်မတီဝင်များ နှင့်ကျေးရွာလူထု	၂၂	၄၅	၆၇	ကျေးရွာလူထု၏ ဝင်ငွေနည်းဆုံး/များဆုံးလ၊ ပြောင်းရွှေ့လုပ်ငန်း၊ ကွမ်းသီး၊ လယ်လုပ်ကာလ၊ ရာသီပေါ်သီးနှံကာလ၊ တောင်ယာခုတ်ခြင်း နှင့် စပါးရိတ်ခြင်းကာလစသည်တို့ကိုဆွေးနွေးခဲ့ပါသည်။
၃	ကျေးရွာလူမှုရေး၊ သံယာဇာတပြမြေပုံ (Social Map & Resource Map)	4.4.2016	ကျေးရွာလူထု	၂၂	၄၅	၆၇	အခြေခံအဆောက်အုံ၊ လယ်ယာ နှင့် ဥယျာဉ်ခြံ၊ ချောင်းနှင့် တံတား၊ လမ်းပန်းဆက်သွယ်ရေးလူမှုအခြေအနေနှင့်တောတောင်ရေမြေ သဘာဝ
အင်းဝိုင်းကျေးရွာ၊ ပပ ကျေးရွာအုပ်စု ၊ တနင်္သာရီမြို့နယ်							ပြမြေပုံကိုရေးဆွဲခဲ့ပါသည်။

၄	ပြဿနာသစ်ပင် (Problem Tree)	4.4.2016	ကော်မတီဝင်များ နှင့်ကျေးရွာလူထု	၂၂	၄၅	၆၇	တက်ရောက်သူများကိုအုပ်စုသုံးစုဖွဲ့၍ ပြဿနာများကိုအတူတကွဖော်ထုတ် ဆွေးနွေး ခဲ့ရာရေအခက်အခဲ၊ မီးအခက်အခဲ နှင့် လမ်းပန်းဆက်သွယ်ရေးခက်ခဲများတူညီစွာထွက် လာပါသည်။
၅	ပင့်ကူအိမ်ကွန်ယက် (Spider Web)	4.4.2016	ကော်မတီဝင်များ နှင့်ကျေးရွာလူထု	၂၂	၄၅	၆၇	အမျိုးသား/သမီးများ၏ အခွင့်ရေးတန်းတူညီမျှ ရှိမှု/ မရှိမှု၏အကြောင်းရင်းများကိုလည်းထည့်သွင်း ဆွေးနွေး ခဲ့ကြသည်။
၆	အဖွဲ့စည်းချိတ်ဆက်ပုံ (Venn Diagram)	4.4.2016	ကျေးရွာလူထု	၂၂	၄၅	၆၇	ကျေးရွာများနှင့်အတူကျေးရွာအတွင်းရှိအဖွဲ့အစ ည်းများ၊ ပြင်ပအဖွဲ့အစည်းများနှင့် မည်ကဲ့သို့ ချိတ်ဆက် လုပ်ဆောင်နေမှုများကိုဆွေးနွေးခဲ့ကြပါသည်။
၇	ကျေးရွာ၏ (၅) နှစ်စဉ်စားပေးစီစဉ်ပြု ယား (Metric Ranking)	4.4.2016	ကော်မတီဝင်များ နှင့်ကျေးရွာလူထု	၂၂	၄၅	၆၇	ကျေးရွာလူထု၏ အဓိကလိုအပ်ချက်ကိုဖော်ထုတ် ပြီးစီးစားပေးလုပ်ငန်းများကိုမဲခွဲဆုံးဖြတ်ဆွေးနွေးခဲ့ ကသည်။

၆.၁။ ဥစ္စာဓန ကြွယ်ဝမှု အဆင့် သတ်မှတ်ခြင်း

အင်းပိုင်းရွာ		ဥစ္စာဓန ကြွယ်ဝမှု	
ချမ်းသာ	ပိုင်ဆိုင်မှုအဆင့်သတ်မှတ်ချက်	အိမ်ထောင် ပစ္စည်း	ရာခိုင်နှုန်း
ချမ်းသာ	အိမ်အိမ်၊ ကား...	၀	၀
ဆင်းရဲ	အလုပ်မဲ့၊ ဧည့်သည်များ၊ ရိက္ခာအခက်	၁၂၀	၅၇.၃၀
အလယ်အလတ်	အား ခိုင်သောကန်ခိုင် အိမ်ကန် / ဥယျာဉ်(၁၀)ဧက	၁၀	၇.၆၇

ဥစ္စာဓန ကြွယ်ဝမှု အဆင့် သတ်မှတ်ခြင်းအပေါ် သုံးသပ်ချက်များ

ချမ်းသာ	အလယ်အလတ်	ဆင်းရဲ
ကျေးရွာလူထုမှ ချမ်းသာသည်ဆိုသည့် သတ်မှတ်ချက် ကိုတိုက် ၊ ကားတို့ ပိုင်ဆိုင်သူများကိုသတ်မှတ် ပါသည်။	အလယ်အလတ်ဆင့်ကိုသတ်မှတ်ရာတွင် ဥယျာဉ်ပိုင်ဆိုင်မှု (၂၀) ဧက၊ ဆိုင်ကယ်၊ စားနိုင်သောက်နိုင် ဖြစ်သည်ဟုသတ်မှတ်ကြပါသည်။	ထိခိုက်လွယ်သူများ (ဆင်းရဲ) ကိုသတ်မှတ်ရာတွင် ၎င်းတို့သည် အခြားသူများ၏ အိမ်တွင်မိမိနေထိုင်ရသူများ၊ ကျားပန်းအလုပ်လုပ်သူများ၊ မည့်သည့် ပိုင်ဆိုင်မှုမှ မရှိသူများဖြစ်ကြောင်းသတ်မှတ်ကြပါသည်။

ရာသီခွင်ပြုပြင်မှုအကြောင်းကိုဆွေးနွေးသုံးသပ်ရာတွင် အောက်ပါတို့ကိုတွေ့ရှိခဲ့ပါသည်။

<ul style="list-style-type: none"> - စီးပွားရေး 	<ul style="list-style-type: none"> - ကျေးရွာ၏ အဓိကစီးပွားရေးလုပ်ငန်းမှာကွမ်းသီး ဖြစ်ပါသည်။ ရွာသူ/သားများသည် ပြာသိုလမှ တရူးလအထိ ဝင်ငွေအများဆုံးလဖြစ်ပြီး ၎င်းအချိန်သည် ကွမ်းသီးကောက်ရသည့် လများ ဖြစ်သောကြောင့်ဖြစ်ပါသည်။ - ဝင်ငွေနည်းသည့် ကာလများမှာကဆုန်လမှ နတ်တော်လအထိဖြစ်ပါသည်။ ထိုကာလများတွင် စပါးစိုက်ခြင်း၊ စပါးရိတ်ခြင်း၊ တောင်ယာခုတ်ခြင်း၊ ရာသီသီးနှံများစိုက်ပျိုးခြင်းကိုအဓိကထားလုပ်ကိုင်ကြ ပါသည်။ - ကဆုန်လမှ ဝါခေါင်လများတွင် ကျပန်းလုပ်သားများအဓိကပြောင်းရွှေ့ အလုပ်လုပ်သောလများဖြစ်ပါသည်။
<ul style="list-style-type: none"> - ရေကြီးခြင်းကာလ 	<ul style="list-style-type: none"> - ဝါဆို၊ ဝါခေါင်ကာလတွင် မြစ်ရေကြီးခြင်းများရှိပါသည်။
<ul style="list-style-type: none"> - အမျိုးသမီးအမျိုးသားအားလပ် ချိန် 	<ul style="list-style-type: none"> - တပေါင်း၊ တန်ခူးကာလများသည် အမျိုးသား၊ အမျိုးသမီးတို့ အားလပ်ချိန်ဖြစ်ပါသည်။
<ul style="list-style-type: none"> - တောင်ယာစိုက်ကာလ 	<ul style="list-style-type: none"> - တောင်ယာခုတ်ကာလသည် ကဆုန်လမှ သီတင်းကျွတ်လအထိ ဖြစ်သည်။

၆.၃။ ကျေးရွာလူမှုရေးပြသံယာဇာတပြမြေပုံ

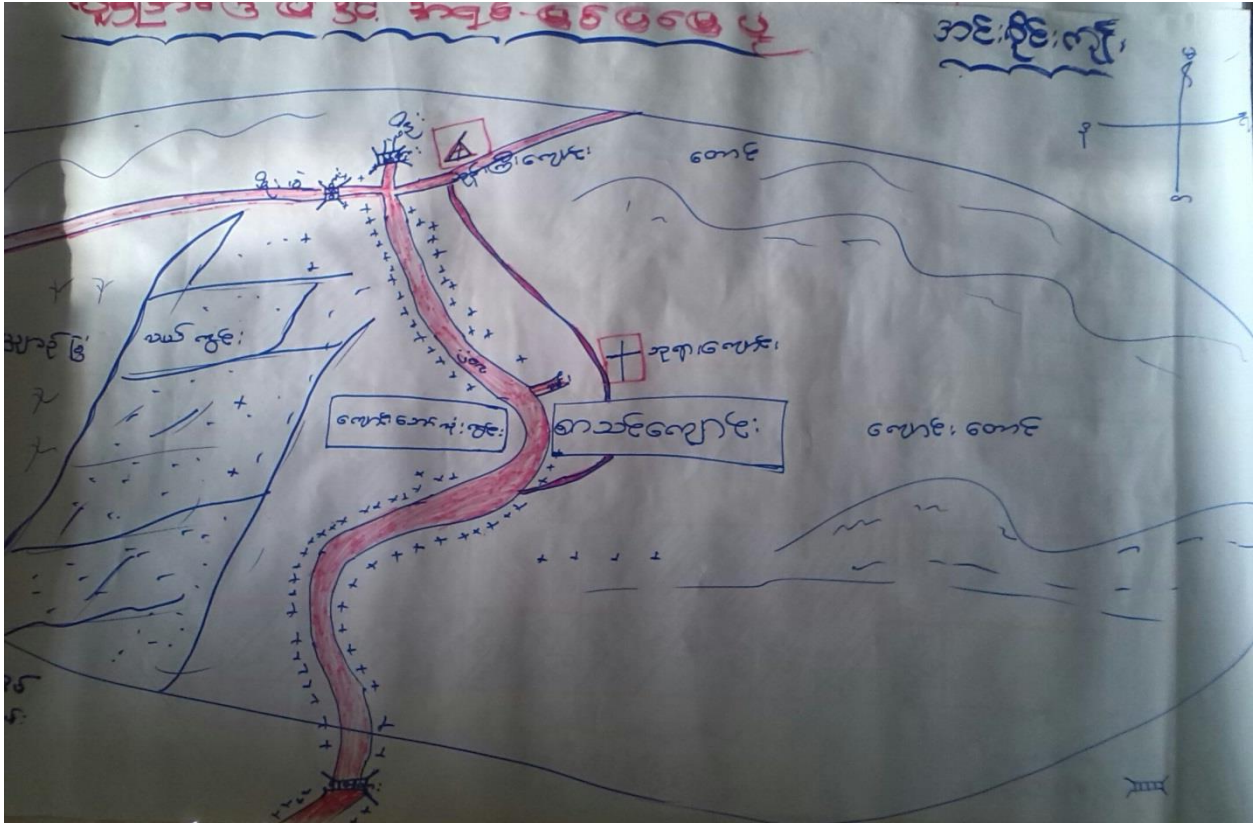

အင်းဝိုင်းရွာသည် ပပရွာမှမြောက်ဘက်(၁၀)မိုင် အကွာတွင်တည်ရှိပါသည်။ မော်တော်ဆိုင်ကယ်ဖြင့် သွားလာနိုင်ပါသည်။ အဓိကအသုံးပြုသည့် ယာဉ်မှာမော်တော်ဆိုင်ကယ်ဖြစ်ပါသည်။ မိုးရွာသီအချိန်တွင် လှေဖြင့် အချိန် (5:00)နာရီခန့် ကြာအောင် သွားလာရခက်ခဲပါသည်။

ရွာ၏ အရှေ့မြောက်ဘက်တွင် ဖိုးမဲရွာ၊ တောင်ဘက်တွင် သာယာကုန်းရွာ၊ တည်ရှိပါသည်။

ရွာတွင် အဓိကနေထိုင်သည့်လူမျိုးမှာကရင်လူမျိုးများဖြစ်ပါသည်။

၆.၄။ ပြဿနာသစ်ပင်

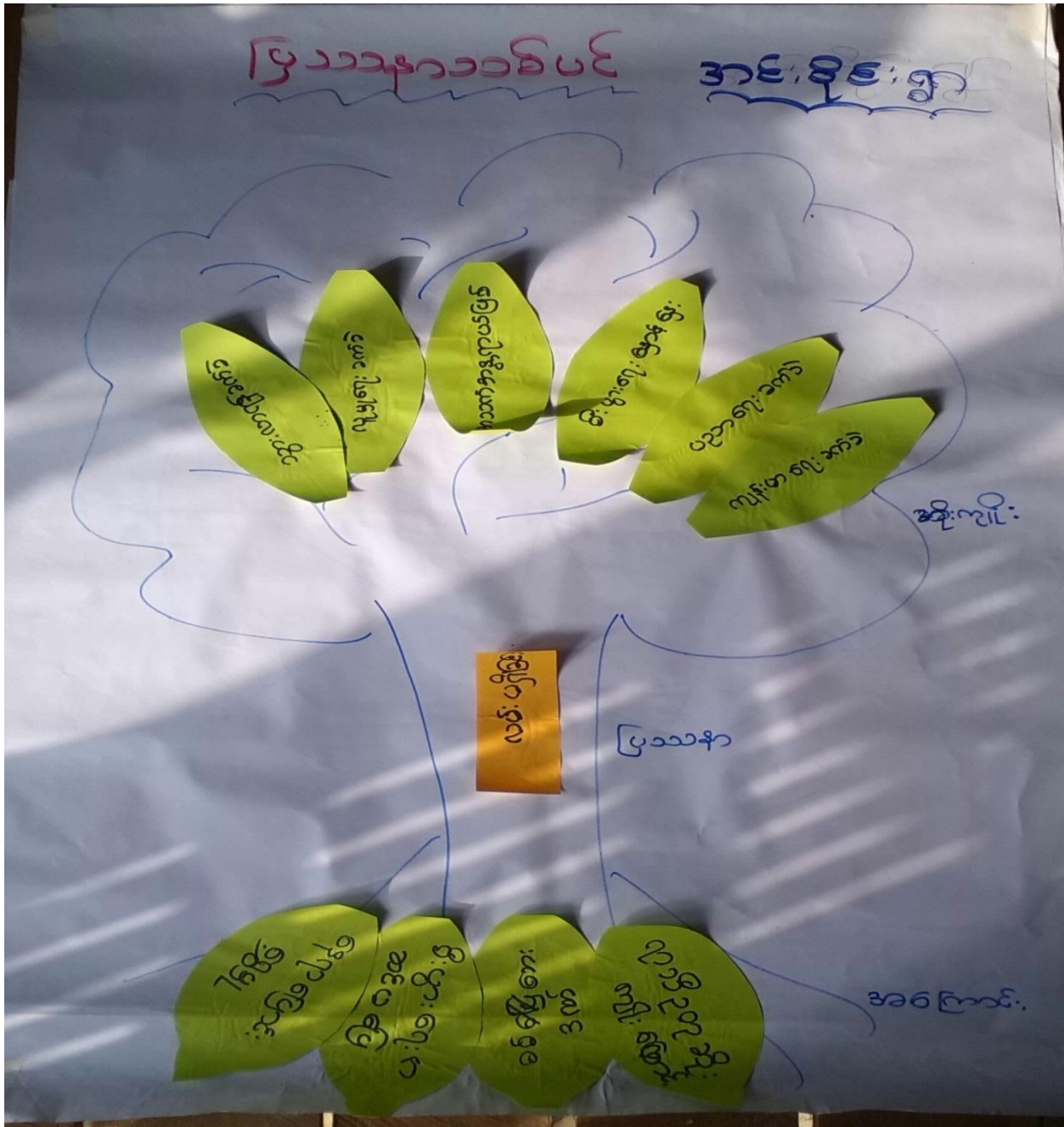

ပြဿနာသစ်ပင် သုံးသပ်ခြင်း

ပြဿနာကိုလေ့လာဆန်းစစ်ရာတွင်
 မှာလမ်းပန်းဆက်သွယ်ရေးကောင်းမွန်စေရန် ဖြစ်သည်။

ကျေးရွာသူ/သားများ၏အဓိကလိုအပ်ချက်

၆.၆။ Venn ချိတ်ဆက်မှုပြ မြေပုံ

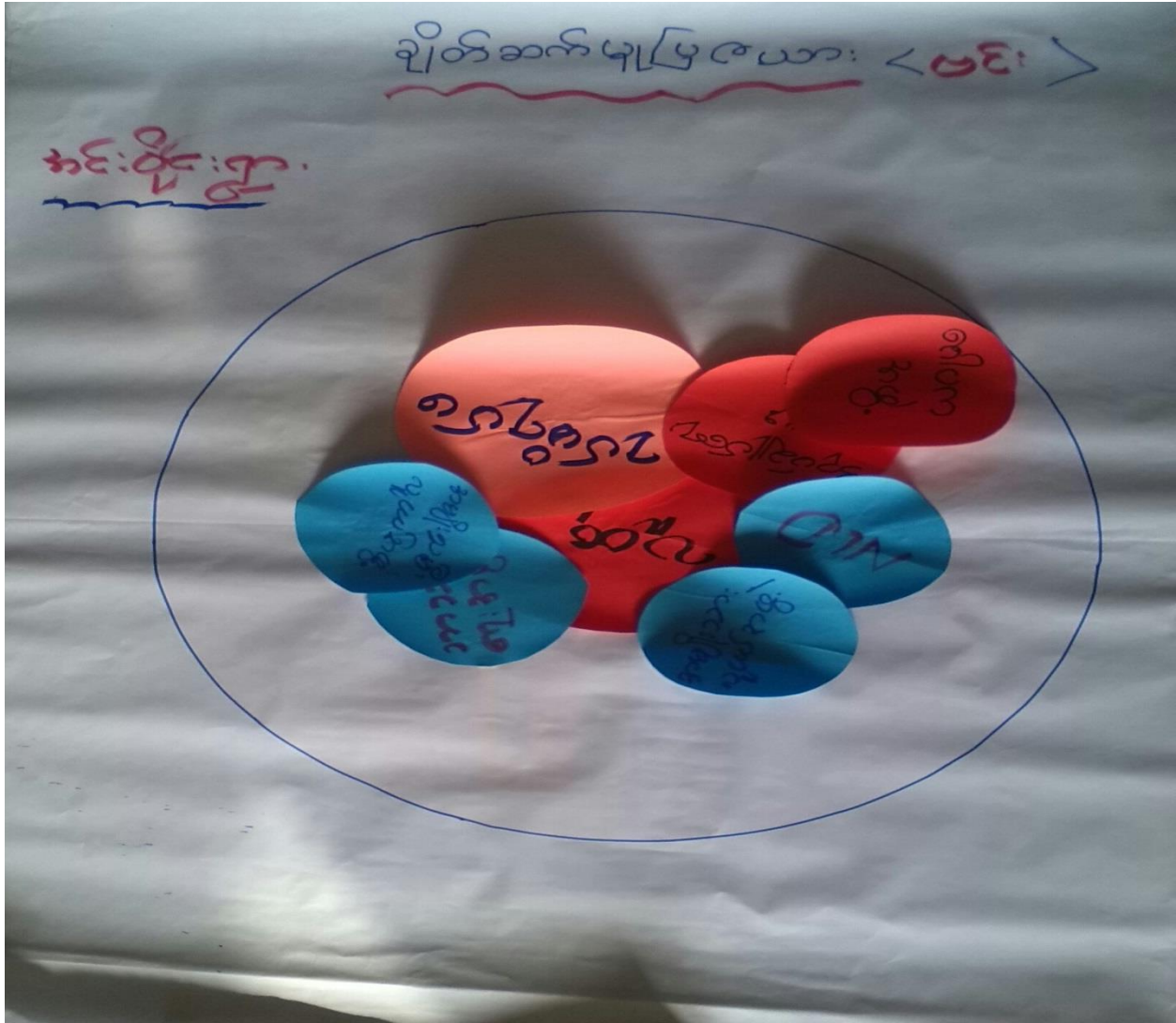

ချိတ်ဆက်မှုပြမြေပုံကိုလေ့လာဆန်းစစ်ရာတွင် ကျေးရွာလူထုများသည် ကျေးရွာရပ်မိရပ်ဖများနှင့် ချိတ်ဆက်မှုအားအကောင်းဆုံးဖြစ်သည်။ ထို့ပြင်တစ်ချို့ဖြေရှင်းရသောလူမှုရေးကိစ္စရပ်များ၊ သာသနာရေးကိစ္စရပ်များတွင် အသင်းအုပ်ဆရာ၊ ဂေါပက၊ လူငယ်အသင်း၊ NLD၊ အမျိုးသမီးလူငယ်အဖွဲ့နှင့်လည်းရပ်ရွာဖွံ့ဖြိုးရေးလုပ်ငန်းများတွင် အတူအကွ ပူးပေါင်းလုပ်ကိုင်မှု ရှိကြောင်းတွေ့ရပါသည်။

၇။ ကော်မတီဝင်များရွေးချယ်ခြင်းနှင့်ကျေးရွာဖွံ့ဖြိုးရေးအစီအစဉ်ဆောင်ရွက်မှုမှတ်တမ်းဓါတ်ပုံများ



ကျေးရွာအုပ်ချုပ်ရေးမှူးမှ ကျေးရွာစီမံကိန်းအကြောင်းရှင်းပြခြင်း



(CF) များဆက်လက်ဆွေးနွေးခြင်း

ကျေးရွာကော်မတီဝင်များတက်ကြွစွာ ပူးပေါင်းပါဝင်ခြင်း

၈။ အင်းပိုင်းကျေးရွာကော်မတီဝင်များစာရင်း

ကျေးရွာကော်မတီဝင်များစာရင်း

အင်းပိုင်းကျေးရွာ

ပထမကျေးရွာအုပ်စု

စဉ်	အမည်	ကော်မတီ ခွဲ များ	လူမျိုး	မှတ်ချက်
၁။	ဦးသန်းအေး	ကျေးရွာစီမံကိန်းအထောက်အကူပြုကော်မတီ	ကရင်	ဥက္ကဋ္ဌ
၂။	ဒေါ်ထွေး		ကရင်	အဖွဲ့ဝင်
၃။	ဦးညွန့်အောင်	ဝယ်ယူရေးဆပ်ကော်မတီ	ကရင်	"
၄။	ဒေါ်စာလင်းစိန်		ကရင်	"
၅။	ဒေါ်သန်းကြွယ်		"	"
၆။	ဦးကျော်ညွန့်		"	"
၇။	ဒေါ်ဆန်းစေ		"	"
၈။	ဒေါ်ဌေးလွင်	စာလင်းဌေး၊ ဖြိုးကြည်ရေးကော်မတီ	"	"
၉။	ဦးအောင်ချစ်ဦး		"	"
၁၀။	ဦးလှစင်		"	"
၁၁။	ဒေါ်သန်းသန်းစိန်	လုပ်ငန်းလည်ပတ်ရေးနှင့် ပြုပြင်ထိန်းသိမ်းရေးကော်မတီ	"	"
၁၂။	ဦးသိန်းဦး	ကျေးရွာစေတနာ့သန်စာရင်း	"	"
၁၃။	ဒေါ်လှစင်မော်အေး		"	"
၁၄။	ဦးထွန်းအောင်	အကြံပြုဖြေရှင်းရေးကော်မတီ	"	"
၁၅။	ဒေါ်သန်းသန်းစွဲ		"	"
၁၆။	ဒေါ်စာလင်းစိန်		ကျေးရွာဌေးအဖွဲ့လှိုင်	"

ကျေးရွာအချက်အလက်(ပုံစံ-၁)

လူထုဗဟိုပြုစီမံကိန်းစီမံကိန်းလက်ဦး
အပိုင်း-၃ ၂၉.၉.၂၀၁၅

ပုံစံ-၁ ကျေးရွာအခြေခံအချက်အလက်များ (Form PC 1)

လမ်းညွှန်ချက်/ ကျေးရွာတစ်ရွာသို့ ပထမဆုံး မိတ်ဆက်ခရီးသွားရောက်သောအခါ လူထုစည်းရုံးရေးမှူးသည် ကျေးရွာခေါင်းဆောင်များအားကျေးရွာအချက်အလက်များကိုမေတ္တာရပ်ခံ၍တောင်းခံရသည်။ ဤအချက်အလက်များကိုစီမံကိန်းမိတ်ဆက်အစည်းဝေးမတိုင်မီတောင်းခံရမည်။ စီမံကိန်းမိတ်ဆက်အစည်းဝေးတွင် လူထုစည်းရုံးရေးမှူးသည် ဤအချက်အလက်များအားစစ်ဆေးပြီးမှန်ကန်အောင်ပြုလုပ်ရမည်။ ပြီးနောက်တွင် လူထုစည်းရုံးရေးမှူးမှ သတင်းအချက်အလက်ထံသို့ Tablets မှတစ်ဆင့်ဖြည့်သွင်းရမည်။

ကျေးရွာအုပ်ချုပ်ရေးမှူးအမည်- <u>ဦးအောင်အောင်အောင်</u>	ကျေးရွာအုပ်ချုပ်ရေးမှူး ဖုန်းနံပါတ်- <u>၀၇၂၄၆၇၉၀၆၄</u>	လူထုစည်းရုံးရေးမှူး၏အမည် <u>ဦးလင်းထွန်း</u>
ပြည်နယ်/တိုင်းဒေသကြီး- <u>တနင်္သာရီ</u>	မြို့နယ်- <u>တနင်္သာရီ</u>	ကျေးရွာအုပ်စု- <u>၀</u>
		ကျေးရွာ - <u>၁၆၅၆-၇၅-၇၇</u>

က. လူဦးရေ

လူမျိုးစု	အိမ်ထောင်စုအရေအတွက်	ကိုးကွယ်သည့်ဘာသာ	အိမ်ထောင်စုအရေအတွက်
လူမျိုးစု (၁) - <u>ဣန္ဒြေ</u>	<u>၁၃၀</u>	ဘာသာ(၁) - <u>ဗုဒ္ဓ</u>	<u>၁၃၀</u>
လူမျိုးစု (၂) -		ဘာသာ(၂) -	
လူမျိုးစုရော -		ဘာသာရော -	

	အမျိုးသား(အရေအတွက်)	အမျိုးသမီး(အရေအတွက်)
လူဦးရေ	<u>၃၄၈</u>	<u>၃၅၉</u>
အိမ်ထောင်ဦးစီး	<u>၁၂၂</u>	<u>၈</u>

(ခ) လက်လှမ်းမီအသုံးပြုနိုင်သည့်အဆောက်အအုံများ

စာသင်ကျောင်း	အမှတ်ခြံမပါ	ကျန်းမာရေး	အမှတ်ခြံမပါ	ဘာသာရေးအဆောက်အအုံ	အမှတ်ခြံမပါ
အထက်တန်းကျောင်း	<input type="checkbox"/>	ဆေးရုံ	<input type="checkbox"/>	စေတီ	<input type="checkbox"/>
အလယ်တန်းကျောင်း	<input type="checkbox"/>	ကျန်းမာရေးဌာန	<input type="checkbox"/>	ဘုန်းကြီးကျောင်း	<input checked="" type="checkbox"/>
မူလတန်းကျောင်း	<input checked="" type="checkbox"/>	ကျန်းမာရေးဌာနခွဲ	<input type="checkbox"/>	ဟိန္ဒူဘုရားကျောင်း	<input type="checkbox"/>
မူကြိုကျောင်း	<input type="checkbox"/>	ဆေးပေးခန်း	<input type="checkbox"/>	ခရစ်ယာန်ကျောင်း	<input checked="" type="checkbox"/>
အခြား	<input type="checkbox"/>	အခြား	<input type="checkbox"/>	ဗလီ	<input type="checkbox"/>
				အခြား	<input type="checkbox"/>
မှတ်ချက်		မှတ်ချက်		မှတ်ချက်	



 လူထုဗဟိုပြုစီမံကိန်း၊ စီမံကိန်းလက်ခွဲ
 အပိုင်း-၃ ၂၀၂၀.၁၀.၁၅

(ဂ) ကျွမ်းကျင်သူများမှတ်တမ်း ၊ ကျေးရွာတွင်နေထိုင်သော သို့မဟုတ် ဤကျေးရွာမှ လာရောက်သော ကျွမ်းကျင်သူများ

(၁) စာသင်ကျောင်း			(၂) ကျန်းမာရေး			(၃) လက်မှု ပညာရှင်		
	ရွာတွင်နေထိုင်သူ	အခြားရွာမှလာသူ		ရွာတွင်နေထိုင်သူ	အခြားရွာမှလာသူ		ရွာတွင်နေထိုင်သူ	အခြားရွာမှလာသူ
မူလတန်းပြဆရာ၊ ဆရာမ	<input type="checkbox"/>	<input checked="" type="checkbox"/>	ဆရာဝန်	<input type="checkbox"/>	<input type="checkbox"/>	လက်သမား	<input checked="" type="checkbox"/>	<input type="checkbox"/>
အထက်တန်းပြဆရာ၊ ဆရာမ	<input type="checkbox"/>	<input type="checkbox"/>	လက်ထောက်ကျန်းမာရေးပျူ	<input type="checkbox"/>	<input type="checkbox"/>	ပန်းရံ	<input checked="" type="checkbox"/>	<input type="checkbox"/>
အလယ်တန်းပြဆရာ၊ ဆရာမ	<input type="checkbox"/>	<input type="checkbox"/>	အမျိုးသမီးကျန်းမာရေးဆရာမ	<input type="checkbox"/>	<input type="checkbox"/>	လှုပ်စစ်ဆိုင်ရာ	<input type="checkbox"/>	<input type="checkbox"/>
မူကြိုဆရာ၊ ဆရာမ	<input type="checkbox"/>	<input type="checkbox"/>	အရိသားမှူး	<input checked="" type="checkbox"/>	<input type="checkbox"/>	ရေပိုက်ညွှန်သူ	<input type="checkbox"/>	<input type="checkbox"/>
အခြား	<input type="checkbox"/>	<input type="checkbox"/>	ပြည်သူ့ကျန်းမာရေးလုပ်သား (၁)/(၂)	<input type="checkbox"/>	<input type="checkbox"/>	စက်ပြင်ဆရာ	<input type="checkbox"/>	<input type="checkbox"/>
မှတ်ချက်			မှတ်ချက်			မှတ်ချက်		

(ဃ) ကျေးရွာသို့ ရောက်ရှိနိုင်သည့် လမ်းအခြေအနေ / ကျေးရွာတစ်ရွာသည် ၎င်း၏ ကျေးရွာအုပ်စုနှင့် ဆက်သွယ်ထားသော လမ်းအခြေအနေ (အောက်ပါတို့ကို ဝိုင်းပါ)

ကျောက်ကြမ်းလမ်း: _____
 ကျောက်ခင်းလမ်း: _____
 ကုတရားလမ်း: မြသားလမ်း
 ကွန်ကရစ်လမ်း: _____
 လှေသွားလမ်း: _____
 မော်တော်ဆိုင်ကယ်လမ်း: _____
 အခြား: _____

(င) ကျေးရွာဖွံ့ဖြိုးမှုစီမံချက်

(၁) လူထုဗဟိုပြုစီမံကိန်းမစတင်မှ ဤကျေးရွာတွင် ကျေးရွာဖွံ့ဖြိုးမှု စီမံချက်ရှိခဲ့ပါသလား? ဝိုင်းပါ
ရှိပါသည်/မရှိပါ/မသိပါ

(၂) ရှိခဲ့ပါလျှင် ဤစီမံချက်ကို မည်သည့် ခုနှစ်တွင်ပြင်ဆင်ခဲ့ပါသနည်း? နှစ်- ၂၀၂၀ /မသိပါ

(၃) ဤစီမံချက်ကို ဖြည့်ဆည်းပေးအတည်ပြုခဲ့ပါသလား? ပြုခဲ့ပါသည်/မပြုခဲ့ပါ/မသိပါ

(စ) ဓနိအကူအပေး

(၁) ဤကျေးရွာ၏ဗဟိုမှ ၎င်းကျေးရွာအုပ်စု၏ဗဟိုအထိ ဓနိအကူအပေးသည် မရှိသလား? ဝိုင်း - ၂၀ /မသိပါ

(၂) ဤကျေးရွာမှ ၎င်းကျေးရွာအုပ်စု၏ဗဟိုအထိ သွားလာရာတွင် ကြာမြင့်သည့်အချိန်

ပြောက်သွေ ရာသီတွင် ကြာချိန် - ၂၀ မိနစ် - ထော်လာရီ/မော်တော်ဆိုင်ကယ်/ခြေလျှင်/လား/မော်တော်ဘုတ်/အခြား: _____
 ရိုးရာသီတွင် ကြာချိန် - ၁၅ မိနစ် - ထော်လာရီ/မော်တော်ဆိုင်ကယ်/ခြေလျှင်/လား/မော်တော်ဘုတ်/အခြား: _____

(ဆ) ပတ်ဝန်းကျင်ဆိုင်ရာ သဘာဝဘေးအန္တရာယ် -

ဤကျေးရွာတွင် ရေကြီးခြင်းကို သဘာဝဘေးအန္တရာယ် ကျရောက်မှု ဖြစ်နိုင်ပါသလား။

မရှိပါ ရှိပါသည် ရှိလျှင် ဖော်ပြပါ - _____

၂၂ ၂၀၁၆ ၀၀



လူထုဝန်ထမ်းချိမ်းညှိရေးဦးစီးဌာန
အပိုင်း-၃ ၂၀၁၅

(ခ) ကျေးရွာတွင် ခွဲစည်းထားသော အဖွဲ့အစည်းများ
လူထုဝန်ထမ်းချိမ်းညှိရေးဦးစီးဌာနတွင် ကျေးရွာဖွံ့ဖြိုးရေးအတွက် အစိုးရ(သို့) ကျေးရွာများကိုယ်တိုင်(သို့) စီမံကိန်းတစ်ခုခုမှ
ခွဲစည်းထားသည့် အဖွဲ့အစည်းများရှိပါသလား။

(၁)----- ဆွိလာ -----
(၂)----- -----

ကျေးရွာခေါင်းဆောင်

အမည် ဦးစောအောင်

လက်မှတ် နေ့စွဲ ၄.၄.၂၀၁၆

လူထုဝန်ထမ်းချိမ်းညှိရေးမှူး

အမည် ဒေါ်စန်စော

လက်မှတ် နေ့စွဲ ၄.၄.၂၀၁၆

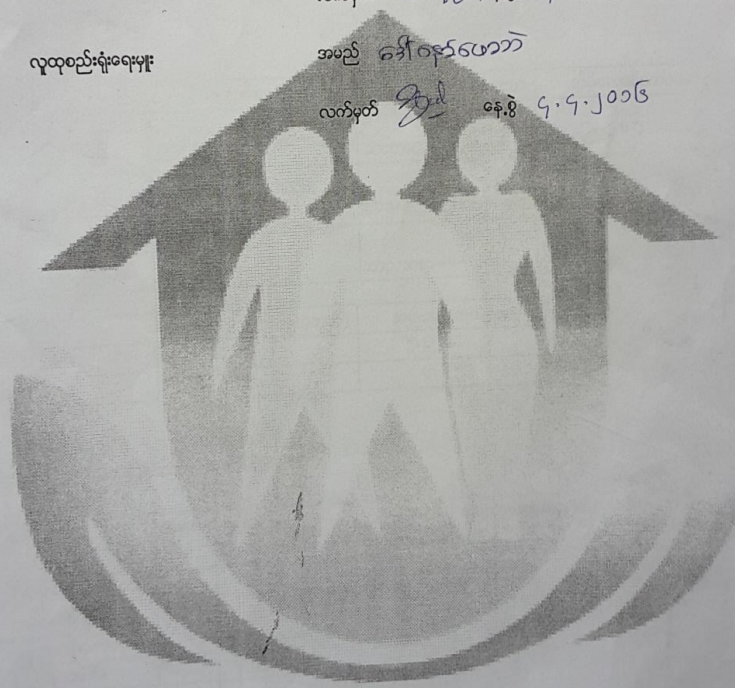

၁၀။ စီမံကိန်းစက်ဝန်းအချိန်ဇယား(ပုံစံ-၂)

လူထုပတ်ဝန်းကျင်စီမံကိန်း/စီမံကိန်းလက်စွဲ
အပိုင်း-၃

ပုံစံ ၀-၂ - စီမံကိန်းစက်ဝန်းအချိန်ဇယား (PC 2)

လမ်းညွှန်ချက်သက်ဆိုင်ရာလူထုစည်းရုံးရေးပျံ့/လက်ထောက်နည်းပညာနည်းပညာများမှ စီမံကိန်းစက်ဝန်းအဆင့်တစ်ခုစီ ပြီးစီးတိုင်းကျေးရွာနှင့် ကျေးရွာအုပ်စု အတွက်စာတိုက်ဖြည့်သွင်းရမည်။

စည်းရုံးရေးပျံ့/ဝန်ထမ်း အမည် ခင်မြတ်မောင်၊ ဦးလင်းကျော်၊ ဦးကျော်စွာ

နေ့စွဲ ၄.၄.၂၀၁၆ စက်ဝန်းအားအမှတ်ခြိပ်ပါ စက်ဝန်း(၁) စက်ဝန်း(၂) စက်ဝန်း(၃)
 စက်ဝန်း(၄)

ပြည်နယ်/တိုင်း တနင်္သာရီ မြို့နယ် တနင်္သာရီ ကျေးရွာအုပ်စု ၀၀ ကျေးရွာ အင်းဝိုင်းကျေး

စီမံကိန်းဆောင်ရွက်မှုအဆင့်များ	နေ့စွဲ		အစည်းအဝေးတွင်တက်ရောက်သူအရေအတွက်			
	စတင်သည့်နေ့	ပြီးဆုံးသည့်နေ့	အမျိုးသားအရေအတွက်	အမျိုးသမီးအရေအတွက်	အိမ်ထောင်စုအရေအတွက်	လူမျိုးစုတက်ရောက်သူအရေအတွက်နှင့် လူမျိုးစုအမည်
၁. ကျေးရွာစီမံကိန်း မိတ်ဆက်အစည်းအဝေး	၄.၄.၂၀၁၆	၄.၄.၂၀၁၆	၂၂	၄၅	၆၇	ကျွန်း ၆၇
၂. ကျေးရွာစွဲပြီးစေရန် စီမံချက်ရေးဆွဲခြင်းအစည်းအဝေး	၄.၄.၂၀၁၆	၄.၄.၂၀၁၆	၂၂	၄၅	၆၇	ကျွန်း ၆၇
၃. ကျေးရွာအုပ်စု လုပ်ငန်းဆုံးဖြတ်ချက်ချသည့်အစည်းအဝေး	၄.၄.၂၀၁၆	၄.၄.၂၀၁၆	၄	၄	၈	ကျွန်း ၈
၄. မြို့နယ်အဆင့်စီမံကိန်းရေးဆွဲရေးနှင့်အကောင်အထည်ဖော်ရေးကော်မတီ၏ စီမံကိန်းသုံးသပ်မှုအစည်းအဝေး			မလို	မလို	မလို	မလို
၅. မြို့နယ်စီမံကိန်းရေးဆွဲရေးနှင့်အကောင်အထည်ဖော်ရေးကော်မတီ၏ဆုံးဖြတ်မှုကို ရှာသို့ အသိပေးအကြောင်းကြားသည့်အစည်းအဝေး						
၆. စီမံကိန်းလုပ်ငန်းခွဲစီမံချက်ရေးဆွဲခြင်းအစည်းအဝေး	မလို	မလို	မလို	မလို	မလို	မလို
၆.၀။ စီမံကိန်းလုပ်ငန်း အကောင်အထည်ဖော်ရေးအစီအစဉ် ရေးဆွဲခြင်း						
၆.၂။ ဝယ်ယူရေးအစီအစဉ် ရေးဆွဲခြင်း						

၁၁။ ကျေးရွာဖွံ့ဖြိုးရေးဦးစားပေးအစီအစဉ်(ပုံစံ-၃)

လမ်းညွှန်		ကျေးရွာအစည်းအဝေး		ကျေးရွာစီမံကိန်း	
အထောက်အကူပြုကော်မတီသည်		လူထုစည်းရုံးရေးမှူးအကူအညီဖြင့်		ဤပုံစံကိုပြည့်စုံအောင် ဖြည့်သွင်းရမည်။	
အားလုံးသောအခက်အခဲအတားအဆီးများ၊		ဖွံ့ဖြိုးမှုဦးစားပေးအစီအစဉ်များ၊		လူထုဗဟိုပြုစီမံကိန်း၏ ရန်ပုံငွေအရင်းအမြစ်နှင့်	
မသက်ဆိုင်သည့် လုပ်ငန်းများအားလုံးကိုဖော်ပြရမည်။					
လူထုစည်းရုံးရေးမှူး/ဝန်ထမ်း အမည် - ဒေါ်ခင်အေးအောင်		ဦး ညွှန်		ဦး လင်းထွန်း	
နေ့စွဲ ၄-၄-၂၀၁၆		စက်ဝန်းအား အမှတ်ခြစ်ပါ (✓) စက်ဝန်း(၁)		စက်ဝန်း(၂) စက်ဝန်း(၃) စက်ဝန်း(၄)	
ပြည်နယ်/တိုင်း/တနင်္သာရီ	မြို့နယ်/တနင်္သာရီ	ကျေးရွာအုပ်စု	ပဝ	ကျေးရွာ	အင်းဝိုင်ကျွန်း
က. အခက်အခဲအတားအဆီးများအားဆွေးနွေးခြင်း - ယခုလက်ရှိအခြေအနေတွင်ဤကျေးရွာဖွံ့ဖြိုးတိုးတက်ရေးအတွက် အဓိကအခက်အခဲအတားအဆီးများသည် မည်သည့်များဖြစ်ပါသနည်း(အမျိုးသား/သမီး အနည်းဆုံးအခက်အခဲ ၅ ခုစီဖော်ပြပါ)					
အမျိုးသား အဖွဲ့မှတင်ပြသောအခက်အခဲအတားအဆီးများ		အမျိုးသမီး အဖွဲ့မှတင်ပြသောအခက်အခဲအတားအဆီးများ			
၁	လမ်း ခက်ခဲ	၁	လမ်း မရှိခြင်း		
၂	ထိခက်ခဲ	၂	ရေမလုံလောက်ခြင်း		
၃	ရေခက်ခဲ	၃	ဆေးခန်းမရှိခြင်း		
၄	တံခွန်ခက်ခဲ	၄	မီး မရှိခြင်း		
၅	လျှင်မာကျော့ခက်ခဲ	၅	ကျောင်းပျက်စီး လိုအပ်ခြင်း		
၆။ စာသင်ကျောင်းခက်ခဲ/ကျွန်းကျေးရွာခက်ခဲ ၇။ တံခွန်ခက်ခဲ ၈။ တံခွန်ခက်ခဲ ၉။ တံခွန်ခက်ခဲ					
ခ. မျှော်မှန်းခြင်း- နောင်လာမည့် (၅) နှစ် အတွင်း ကျေးရွာဖွံ့ဖြိုးရေး မျှော်မှန်းလျာထားချက်များအား တင်ပြပါ။					
အမျိုးသားအဖွဲ့မှတင်ပြသောမျှော်မှန်းချက်များ		အမျိုးသမီးအဖွဲ့မှတင်ပြသောမျှော်မှန်းချက်များ			
၁	ကျွန်းကျွန်းလမ်း ဖြစ်လာအောင်	၁	လမ်း ပြုပြင်ရေးလုပ်ငန်း		
၂	စာသင်ကျောင်း-တိုက်ကျောင်း ဖြစ်လာအောင်	၂	ကျေးရွာအစည်းအဝေး အဆင့်မြှင့်တင်ရေး		
၃	ကျွန်းကျွန်း လျှပ်စစ်မီးရရှိရန်	၃	ကျွန်းကျွန်း အခြေအနေ		
၄	ကျွန်းကျွန်းဆရာဝန် ရရှိရန်	၄	ကျွန်းကျွန်း အခြေအနေ		
၅	ကျွန်းကျွန်း မာကျော့ ပြုပြင်ရေး	၅	ကျွန်းကျွန်း အခြေအနေ		
၆။ စာသင်ကျောင်း ပြုပြင်ရေး ၇။ စာသင်ကျောင်း ပြုပြင်ရေး ၈။ စာသင်ကျောင်း ပြုပြင်ရေး					
ဂ. ဤကျေးရွာ၏ လာမည့် (၃) နှစ်အတွက် ဦးစားပေး ဖွံ့ဖြိုးတိုးတက်မှု လုပ်ငန်း အစီအစဉ်များအားဖော်ပြပါ။ (၇*၅ = ၃၅ နှစ် အတွက် ဖွံ့ဖြိုးတိုးတက်မှု အစီအစဉ်များကိုဦးစားပေး အဆင့်အလိုက်ဖော်ပြပြီး ကျန်လူထုဗဟိုပြု စီမံကိန်း ရန်ပုံငွေအရင်းအမြစ်နှင့် ပတ်သက်သည့်အစီအစဉ်များလည်းဖော်ပြရန်ဖြစ်သည်။)					
ကျေးရွာအတွက်ဦးစားပေးဖွံ့ဖြိုး တိုးတက်မှု လုပ်ငန်းစဉ်များ	အဆိုပြုသူ (အမျိုးသားများ/ အမျိုးသမီးများ/ အမျိုးသား+အမျိုးသမီး)	လူထုဗဟိုပြုစီမံကိန်းအတွက်အဆိုပြု သည့်ဦးစားပေးအဆင့်အလိုက်ဖော်ပြပါ	ခန့်မှန်း ကုန်ကျ စရိတ်	အကျိုးခံစား ခွင့်ရှိသူခန့်မှန်းခြေ အရေအတွက်	
၁ ကျွန်းကျွန်းလမ်း	က+ခ	၁) စာသင်ကျောင်း/မြို့နယ် (အကျိုးခံစား ခွင့်ရှိသူများ)	၈၀ သိန်း	၅၀	

၁၃။ အစည်းအဝေးတက်ရောက်သူများစာရင်း(ပုံစံ-၁၂)

(PC – 12)

တက်ရောက်သူစာရင်းများအရစုစုပေါင်းတက်ရောက်သူဦးရေမှာအောက်ပါအတိုင်းဖြစ်သည်။

ယောက်ျားဦးရေ- 22ဦး ။

မိန်းမဦးရေ - 45ဦး ။

စုစုပေါင်းဦးရေ- 67ဦးတို့ဖြစ်ပြီးလူမျိုးစုအားလုံးတို့သည် ကရင် လူမျိုးများဖြစ်ကြသည်။

အစည်းအဝေးမှတ်တမ်း

- အင်းဝိုင်းကျေးရွာ ပထမအကြိမ်အစည်းအဝေး မှတ်တမ်းများ-
- အချိန် - နေ့လည် (12:00) နာရီ။
- နေရာ - အ.မ.က (အင်းဝိုင်း) စာသင်ကျောင်း။
- နေ့ရက်- (4.4.2016) (တနင်္လာနေ့)။
- အစည်းအဝေးစတင်ချိန် နေ့လည် (12:00) နာရီမှာစတင်ခဲ့ပြီး ၊ ညနေ (6:00)နာရီအချိန်တွင် အစည်းအဝေး ပြီးဆုံးခဲ့ ကြောင်းမှတ်တမ်းတင်နိုင်ခဲ့သည်။
- တာဝန်ကျ (CF) / (TF) များ--
- ဦးလင်းထိုက်
- ဦးချမ်းဦး
- နော်ဖော်ဘဲ

အစည်းအဝေးတက်ရောက်သူများစာရင်း (ပုံစံ - ၁၂)

လူထုဝန်ထမ်းချုပ်ကွဲရေးဌာန၊ ဝန်ထမ်းချုပ်ရုံး
အမှတ်-၃ ၂၉.၉.၂၀၁၅

ပုံစံ - ၈-၁၂ - အစည်းအဝေးတက်ရောက်သူများ (FORM PC 12)

လမ်းညွှန်၊ စီမံကိန်း အစည်းအဝေးအားလုံးတွင် အသုံးပြုရန်၊ လူထုဝန်ထမ်းချုပ်ကွဲရေးဌာန ကျေးရွာသို့ ကွင်းဆင်းစဉ် စစ်ဆေး၍ ပုံစံ ၂ စီမံကိန်းဝန်ထမ်းချုပ်ရုံးအသုံးပြုရန်အတွက် အစည်းအဝေးတက်ရောက်သူများစာရင်းကို ဖြည့်သွင်းရန်

စည်းရုံးရေးမှူးအမည် ဦးခင်စွယ်၊ ဒေါ်နော်စောက်၊ ဦးလင်းထွန်း

ရက်စွဲ၊ ၄-၄-၂၀၁၆၊ စီမံကိန်းဝန်ထမ်းချုပ်ရုံး(၆)၊ ဝန်ထမ်း(၁)၊ ဝန်ထမ်း(၂)၊ ဝန်ထမ်း(၃)၊ ဝန်ထမ်း(၄)

ပြည်နယ်/ တိုင်းဒေသကြီး၊ တနင်္သာရီ၊ မြို့နယ်၊ တနင်္သာရီ၊ ကျေးရွာအုပ်စု၊ ၀၀၊ ကျေးရွာ၊ အင်းငိုဥ၊ ကုန်း

စဉ်	အမည်	ကျား (✓)	မ (✓)	အိမ်ထောင်စုကိုယ်စားလှယ်(✓) ^(၁)	လူမျိုး	လက်မှတ်
၁	ဦးထွန်းလာ	✓		✓	ကရင်	
၂	" စောဘန်စော	✓		✓	"	
၃	" ဘန်းရွှေ	✓		✓	"	
၄	စောထွန်းစိန်	✓		✓	"	
၅	နော်ဘန်းစိန်		✓	✓	"	
၆	" စော့		✓	✓	"	
၇	စော့ဦးစော့စော့	✓		✓	"	
၈	" ဦးစော့	✓		✓	"	
၉	နော်ဘန်းစော့		✓	✓	"	
၁၀	ဦးကျော်ဘောင်	✓		✓	"	
၁၁	နော်လင်းစော့		✓	✓	"	
၁၂	" ဦးစော့		✓	✓	"	
၁၃	" ဦးစော့		✓	✓	"	

ရက်စွဲ၊ ၄-၄-၂၀၁၆

(၁) အိမ်ထောင်စုစီးခြင်းရန်မလိုပါ။ အမျိုးသား/အမျိုးသမီး အိမ်ထောင်စု တစ်စုကို ကိုယ်စားပြုသူမည်သူမဆို အမှတ်ဖြစ်ပါ။

လူထုဝန်ထမ်းချုပ်ကွဲရေးဌာန၊ ဝန်ထမ်းချုပ်ရုံး
အမှတ်-၃ ၂၉.၉.၂၀၁၅

ပုံစံ - ၈-၁၂ - အစည်းအဝေးတက်ရောက်သူများ (FORM PC 12)

လမ်းညွှန်၊ စီမံကိန်း အစည်းအဝေးအားလုံးတွင် အသုံးပြုရန်၊ လူထုဝန်ထမ်းချုပ်ကွဲရေးဌာန ကျေးရွာသို့ ကွင်းဆင်းစဉ် စစ်ဆေး၍ ပုံစံ ၂ စီမံကိန်းဝန်ထမ်းချုပ်ရုံးအသုံးပြုရန်အတွက် အစည်းအဝေးတက်ရောက်သူများစာရင်းကို ဖြည့်သွင်းရန်

စည်းရုံးရေးမှူးအမည် ဒေါ်နော်စောက်၊ ဦးလင်းထွန်း၊ ဦးခင်စွယ်

ရက်စွဲ၊ ၄-၄-၂၀၁၆၊ စီမံကိန်းဝန်ထမ်းချုပ်ရုံး(၆)၊ ဝန်ထမ်း(၁)၊ ဝန်ထမ်း(၂)၊ ဝန်ထမ်း(၃)၊ ဝန်ထမ်း(၄)

ပြည်နယ်/ တိုင်းဒေသကြီး၊ တနင်္သာရီ၊ မြို့နယ်၊ တနင်္သာရီ၊ ကျေးရွာအုပ်စု၊ ၀၀၊ ကျေးရွာ၊ အင်းငိုဥ

စဉ်	အမည်	ကျား (✓)	မ (✓)	အိမ်ထောင်စုကိုယ်စားလှယ်(✓) ^(၁)	လူမျိုး	လက်မှတ်
၆၃	ဦးစော့	✓		✓	ကရင်	
၆၄	ဦးစော့	✓		✓	ကရင်	
၆၅	နော်စော့		✓	✓	ကရင်	
၆၆	နော်စော့		✓	✓	ကရင်	
၆၇	ဦးစော့	✓		✓		

ရက်စွဲ၊ ၄-၄-၂၀၁၆

(၁) အိမ်ထောင်စုစီးခြင်းရန်မလိုပါ။ အမျိုးသား/အမျိုးသမီး အိမ်ထောင်စု တစ်စုကို ကိုယ်စားပြုသူမည်သူမဆို အမှတ်ဖြစ်ပါ။

အင်းဝိုင်းကျေးရွာ၊ ပပ ကျေးရွာအုပ်စု၊ တနင်္သာရီမြို့နယ်

၁၄။ VDP အရည်အသွေးထိန်းချုပ်မှု

ထိန်းချုပ်သူ-

ရက်စွဲ-

ရွာ-
မြို့နယ်-

VDP ရက်စွဲ-
ကျေးရွာအုပ်စု-

(၁) VDP စာရွက်စာတမ်းပြီးဆုံးမှုကိုစစ်ဆေးပါ။ (OM အရ)

- မျက်နှာဖုံး (အဖုံး)
- မာတိကာ
- PSA အကျဉ်းချုပ်နှင့် PRA လုပ်ငန်းစဉ်
- အမျိုးသား/အမျိုးသမီးအဖွဲ့များ၏ အခက်အခဲများ
- ကျေးရွာမျှော်မှန်းချက် (ဆွေးနွေးချက်ရလဒ်)
- အမျိုးသား/အမျိုးသမီးအဖွဲ့များသဘောတူထားသည့် နောင်လေးနှစ်အတွက် ဦးစားပေးလုပ်ငန်းများစာရင်း (အခြေခံအဆောက်အဦး၊အသက်မွေးမှု၊ ပညာရေး၊ လူမှုရေးထိန်းသိမ်းမှု---)

နောက်ဆက်တွဲများ-

-လူမှုရေးအကဲဖြတ်မှုစာရွက်စာတမ်းခါတ်ပုံနှင့် PRA လုပ်ငန်းစဉ် (ဖြစ်နိုင်လျှင်)၊မြေပုံများပါရမည်။ စည်းစိမ်ပိုင်ဆိုင်မှုအဆင့် Venn ပုံ--

- ကျေးရွာစီမံကိန်းရေးဆွဲရေးအစည်းအဝေးမိတ္တူ
- ကျေးရွာ၏အချက်အလက် (PC -1)
- ကျေးရွာမျှော်မှန်းချက်

(၂) လူမှုရေးအကဲဖြတ်မှုအရည်အသွေးနှင့် VDP စစ်ဆေးပါ။

- VDP တွင်ပါဝင်သောဦးရေ (အမျိုးသား/အမျိုးသမီး)-
- လူမှုရေးအကဲဖြတ်မှုအရည်အသွေးနှင့် VDP ရက်ပေါင်း-
- PRA ပစ္စည်းများအသုံးပြုသည့် အရေအတွက်-
- ပါဝင်သောဦးရေနှင့် လုပ်ငန်းများမှတ်တမ်းမှတ်တမ်းတင်ခြင်း (အစည်းအဝေးမှတ်တမ်း၊ အဖွဲ့ ခါတ်ပုံ၊ တိုင်းရင်းသားအနည်းစုနှင့် ထိခိုက်လွယ်သောအဖွဲ့များ)- **(ကောင်း)**
- လုပ်ငန်းများမှတ်တမ်းတင်ခြင်းနှင့် အမျိုးသမီးအဖွဲ့အစည်းအဝေး၏ရလဒ်အားခွဲခြားပေးထားသလား။**(ရှိ)**
- စီမံကိန်းအရေအတွက် (အမျိုးသား/ အမျိုးသမီးရွေးချယ်မှုအရေအတွက်)-
- PRA နှင့် သက်ဆိုင်သောအခြားစီမံကိန်းအရေအတွက် (အမျိုးသား/အမျိုးသမီးရွေးချယ်မှုအရေအတွက်)

VDP အရည်အသွေးထိန်းသိမ်းမှု (Checklist For VDP)

#####

