

ပြည်ထောင်စုသမ္မတ မြန်မာနိုင်ငံတော်အစိုးရ
စိုက်ပျိုးရေး၊ မွေးမြူရေးနှင့်ဆည်မြောင်း ဝန်ကြီးဌာန
ကျေးလက်ဒေသဖွံ့ဖြိုးတိုးတက်ရေး ဦးစီးဌာန
လေးမျက်နှာမြို့နယ်

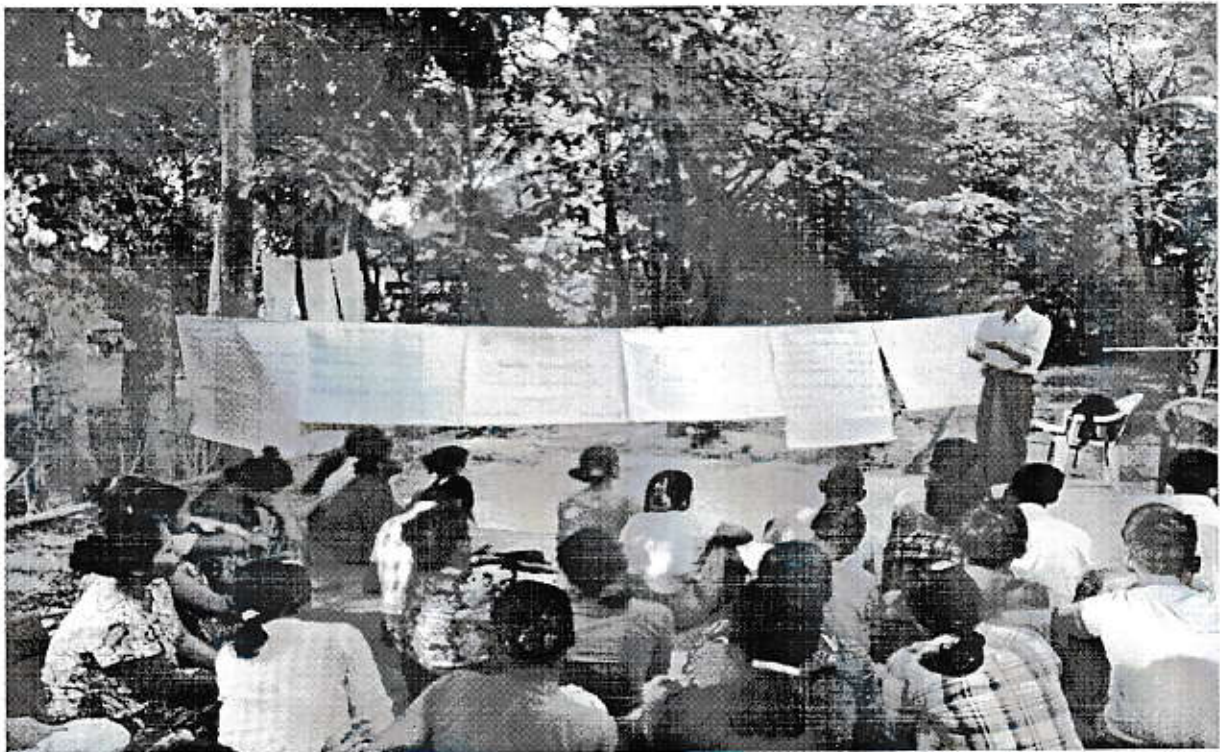

လူထုဗဟိုပြုစီမံကိန်း

National Community Driven Development Project
(NCDDP)



ကျေးရွာဖွံ့ဖြိုးရေးအစီအစဉ်

Village Development Plan (VDP)

မြင်းကျိုးချောင်းကျေးရွာ၊ ဒေါင့်ကြီးအုပ်စု



မာတိကာ

- ၁။ ပြို့နယ်မြေပုံ
- ၂။ ကျေးရွာမြေပုံ (တည်နေရာ)
- ၃။ အုပ်စုတွင်ပါဝင်သောကျေးရွာများစာရင်း
- ၄။ ကျေးရွာအခြေခံအချက်အလက်များ
- ၅။ လူထုပူးပေါင်းပါဝင်သော လူမှုဆန်းစစ်ခြင်းနှင့် အကဲဖြတ်ခြင်းလုပ်ငန်းစဉ် (PSA/PRA) အကျဉ်းချုပ်ဇယား
- ၆။ ကျေးရွာဖွံ့ဖြိုးရေးအစီအစဉ်အတွက်အသုံးပြုခဲ့သော PRA tools များနှင့် တစ်ခုချင်းစီအတွက်သုံးသပ်ချက်များ
- ၇။ ကော်မတီဝင်များရွေးချယ်ခြင်းနှင့်ကျေးရွာဖွံ့ဖြိုးရေးအစီအစဉ်ဆောင်ရွက်မှု မှတ်တမ်းဓါတ်ပုံများ
- ၈။ ကော်မတီဝင်များစာရင်း
- ၉။ ကျေးရွာအချက်အလက် (ပုံစံ-၁)
- ၁၀။ စီမံကိန်းဝက်ဝန်းအချိန်ဇယား (ပုံစံ-၂)
- ၁၁။ ကျေးရွာဖွံ့ဖြိုးရေးဦးစားပေးအစီအစဉ် (ပုံစံ-၃)
- ၁၂။ ကျေးရွာအုပ်စုစီမံကိန်းလုပ်ငန်းခွဲရွေးချယ်ခြင်း (ပုံစံ-၄)
- ၁၃။ အစည်းအဝေးတက်ရောက်သူများစာရင်း (ပုံစံ-၁၂)
- ၁၄။ အစည်းအဝေးမှတ်တမ်းများ
- ၁၅။ ကဏ္ဍအလိုက်ဦးစားပေးဖွံ့ဖြိုးရေးလုပ်ငန်းစဉ်များ
- ၁၆။ ကျေးရွာဖွံ့ဖြိုးရေးစီမံချက်အရည်အသွေးထိန်းချုပ်မှု (Check List for VDP)

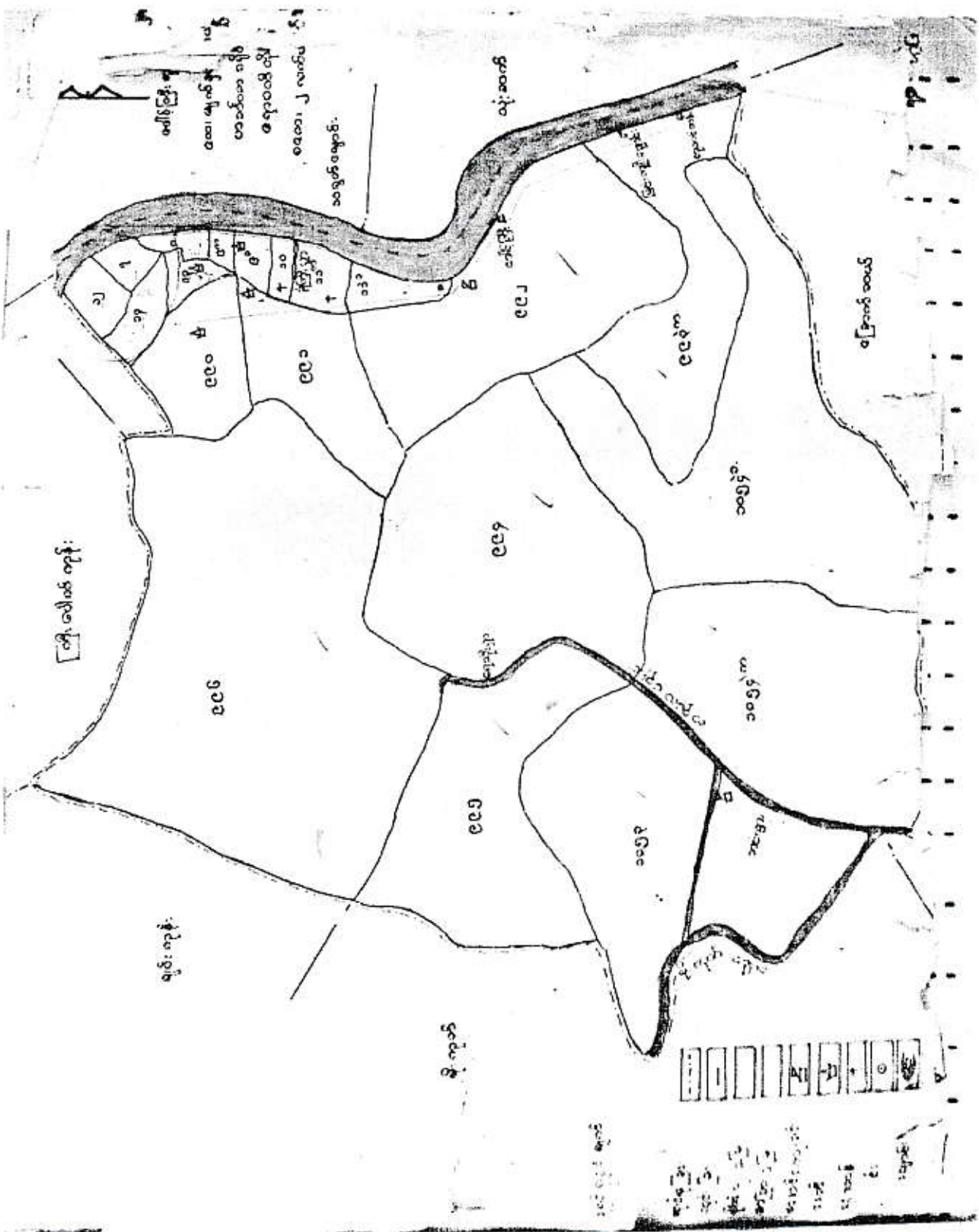



ဒေါင့်ကြီးကျေးရွာအုပ်စုတွင်ပါဝင်သောကျေးရွာများစာရင်း

- ဒေါင့် ကြီးကျေးရွာ
- အင်းလွတ်ကျေးရွာ
- ခုံကြီးကျေးရွာ
- မြင်းကျိုးချောင်းကျေးရွာ
- ရေသိုးကျေးရွာ
- ညောင်တန်းကျေးရွာ

ဒေါင့်ကြီးကျေးရွာအုပ်စုတွင်ကျေးရွာပေါင်း (၆) ရွာရှိပါသည်။

ကျေးရွာ၏ လူထုပူးပေါင်းပါဝင်သောလူမှုဆန်းစစ်ခြင်းနှင့်အကဲဖြတ်ခြင်းလုပ်ငန်းစဉ် (PSA/PRA)

အကျဉ်းချုပ်

စဉ်	အကြောင်းအရာ	ရက် ရွဲ	ဦးတည်အုပ်စု	တက်ရောက်သူ			အဓိကဆွေးနွေးချက်များ
				ကျား	မ	ပေါင်း	
၁	ကျေးရွာသမိုင်းကြောင်း (Village History)	၃၁ ၂၂ ၂၀၁၅	ကျေးရွာအကြောင်းကိုသိ သောရပ်မိရပ်ဖ (အမျိုးသား၊သမီး)များ ကျေးရွာအုပ်ချုပ်ရေးမှူး	၇	၇	၁၄	ကျေးရွာလူမှုစီးပွားအုပ်စုများခွဲခြား သတ်မှတ်နိုင်ရေးအတွက်အခြေခံ နန်းများကိုရွာသူရွာသားများနှင့်အ တူဆွေးနွေး၍အများသဘောတူဆုံး ဖြတ်သတ်မှတ်ခြင်း။
၂	ကျေးရွာလူမှုရေး၊ စီးပွားရေး အရင်းမြစ်ပြမြေပုံ (Social and Resource Map)	၃၁ ၂၂ ၂၀၁၅	ကျေးရွာသူ/သားများနှင့် မြေပုံရေးဆွဲတက်သူ ကော်မတီဝင်အမျိုးနှင့် ကျေးရွာအကြောင်းကိုနံ့ ဝပ်ပင်သိသောလူငယ် လေးများ	၅	၃	၈	ကျေးရွာစီးပွားရေးအရင်းအမြစ်များ၊ လမ်းပန်းဆက်သွယ်ရေးအခြေ အနေ၊ သောက်သုံးရေ ရရှိမှု၊ ပညာရေး၊ကျန်းမာရေးလိုအပ်ချက်၊ အလုပ်အကိုင်အခွင့်အလမ်းဖန်တီး နိုင်မှုများကိုဆွေးနွေးခြင်း။
၃	ရာသီခွင်ပြကွဲစီနံ (Seasonal Calendar)	၃၁ ၂၂ ၂၀၁၅	ကော်မတီဝင်များ(ကျား၊ မ)တောင်သူလယ်သမား၊ လက်လုပ်လက်စား၊ ရေးသည့်များနှင့်လယ် လုပ်သားများ (အမျိုးသား၊အမျိုးသမီး)	၇	၆	၁၃	ကျေးရွာတွင် ရာသီအလိုက် လုပ်ကိုင်ဆောင်ရွက်နေသော အလုပ်အကိုင်များ၊ ဝင်ငွေရရှိမှုများ၊ နှင့် ခွဲတော်ရက်များအကြောင်း ဆွေးနွေးခြင်း
၄	ချမ်းသာကြွယ်ဝမှု အဆင့်ခွဲခြားဥပမာပြဇယား (Wealth Ranking)	၃၁ ၂၂ ၂၀၁၅	ကျေးရွာသူ/သားများနှင့် အုပ်ချုပ်ရေးမှူး၊ ကော်မတီဝင်များ	၇	၇	၁၄	ကျေးရွာအတွင်းရှိဥစ္စာနေပိုင်ဆိုင်မှု အား အဆင့်ခွဲခြားခြင်း။
၅	အဖွဲ့အစည်းချိတ်ဆက်ပြမြေပုံ (Venn Diagram)	၃၁ ၂၂ ၂၀၁၅	ကျေးရွာအတွင်းရှိအဖွဲ့ စည်းများ၊ ကျေးရွာသူ၊ကျေးရွာ သားများ	၇	၁၁	၁၈	ကျေးရွာအတွင်းရှိ လက်ရှိရှိ ဝဋ်ပန်းထားသောအဖွဲ့၊ အစည်းများနှင့် ချိတ်ဆက်ပြီးလုပ်ဆောင်နေသည့်အား ဆွေးနွေးခြင်း။
၆	အမျိုးသား၊အမျိုးသမီးတစ်နေ့ တာ အချိန်ပြဇယား (Women Timeline and Men Timeline)	၃၁ ၂၂ ၂၀၁၅	ကျေးရွာသူ/သားများ	၁၀	၁၂	၂၂	အမျိုးသား၊ အမျိုးသမီး၏ တစ်နေ့တာလုပ်ဆောင်ချက်များ အား ဆွေးနွေးဖော်ထုတ်ခြင်း။
၇	အမျိုးသား၊ အမျိုးသမီးအခြေအနေသုံးသပ် ချက်ပြမြေပုံ (Spider Web)	၃၁ ၂၂ ၂၀၁၅	ကျေးရွာသူ/သားများ	၁၀	၁၂	၂၂	ကျေးရွာအတွင်းရှိ အမျိုးသား၊ အမျိုးသမီးများ၏ စွမ်းဆောင်ရည်အပိုင်၊ ပညာရေး၊ အလုပ်အကိုင်၊ ခေါင်းဆောင်မှု၊ ရပ်ရေးရွာရေးပူးပေါင်းပါဝင်မှုနှင့် အလုပ်အကိုင်အခွင့်အလမ်းများ အား အမျိုးသား၊အမျိုးသမီး နှိုင်းယှဉ်ဆွေးနွေးခြင်း။

ကျေးရွာ၏ လူထုပူးပေါင်းပါဝင်သောလူမှုဆန်းစစ်ခြင်းနှင့်အကဲဖြတ်ခြင်းလုပ်ငန်းစဉ် (PSA/PRA)
အကျဉ်းချုပ်

၈	ပြဿနာသစ်ပင် (Problem Tree)	၃၁ - ၁၂ - ၂၀၁၅	ကျေးရွာသူ/သားများ၊ ကော်မတီဝင်များ၊ ရပ်မိရပ်ဖများ	၆	၈	၁၄	ကျေးရွာလက်ရှိအခြေအနေ၏ အခက်အခဲဆုံးပြဿနာအား ဦးတည်၍ဆွေးနွေးခြင်း၊ ပြဿနာဖြစ်ပွားရသည့် အကြောင်းအရင်း၊ ဖြစ်ပေါ် နေသည့် အကျိုးဆက်နှင့် မည်သို့ဖြေရှင်းမည်ကို ဆွေးနွေးခြင်း။
၉	ကျေးရွာ၏ (၅) နှစ်စာ ဦးစားပေး ဖွံ့ဖြိုးရေးအစီအစဉ် (Metric Ranking)	၁၁ - ၁ - ၂၀၁၆	ကျေးရွာသူ/သားများ၊ ကော်မတီဝင်များ၊ ရပ်မိရပ်ဖများ၊ ကျေးရွာအတွင်းရှိအဖွဲ့အ စည်းများ။	၂၅	၃၁	၅၆	ကျေးရွာအတွက်လိုအပ်သော အဆောက်အအုံဆိုင်ရာနှင့် စီးပွားရေးလူမှုရေးနှင့်ကျန်းမာရေး အတွက် လုပ်ဆောင်ချင်သော လုပ်ငန်းများ၊ လုပ်ဆောင်မည့်သူများအား ကြိုတင်ဆွေးနွေးခြင်း။
၁၀	ကျေးရွာအုပ်စု၏ ဖွံ့ဖြိုးရေး အစီအစဉ်ပြဿနာ (VTDP)	၂၇ - ၁ - ၂၀၁၆	ကျေးရွာအုပ်စု ကော်မတီဝင်များ။	၁၆	၇	၂၃	ကျေးရွာအုပ်စုအတွက် ပိုမို၍အရေးကြီးသော လုပ်ငန်းများကို ဦးစားပေးအဆင့်သတ်ပတ်ကာ အရင်ဆုံးပြုလုပ်ရန် ဆွေးနွေးခြင်း။

မိမိတို့အဖွဲ့အစည်း
 မြန်မာ့အလင်းစာမဂ္ဂဇင်း

ကျေးဇူးတင်ကြေးစာရင်း

စာမျက်နှာ ၁၀၀၀

ရက်စွဲ ၂၀၁၁-၁၂-၂၀

ပြေငြိမ်းဆွဲယူရက်စွဲ

စဉ်	အကြောင်းအရာ	ရက်စွဲ	အကျိုးသက်ရောက်မှု		စာမျက်နှာ
			လူ	ခန့်ရာ	
၁။	စာမဂ္ဂဇင်းတစ်စောင်	၂၀၁၁ ခုနှစ်	-	-	၁၀၀၀
၂။	မြန်မာ့အလင်းစာမဂ္ဂဇင်း	-	၃၀၀ ခန့်	-	၃၀၀
၃။	မြန်မာ့အလင်းစာမဂ္ဂဇင်း	၁၂/၁၂/၁၁	-	၅၀၀ ခန့်	၅၀၀
၄။	စာမဂ္ဂဇင်းတစ်စောင်	၁၂/၁၂/၁၁	-	-	၁၀၀
၅။	စာမဂ္ဂဇင်းတစ်စောင်	၁၂/၁၂/၁၁	၃၀၀ ခန့်	-	၃၀၀
၆။	စာမဂ္ဂဇင်းတစ်စောင်	၁၂/၁၂/၁၁	-	-	၁၀၀

၂ ဖြစ်ပေါ်ခဲ့ကြောင်း ဖော်ပြပါအတိုင်း

ကိုယ်ထုတ်နှုန်း

ကိုယ်ထုတ်နှုန်း

ပိုင်ဆိုင်ဆွဲယူသူ ကား - ၇ ဇွဲ
 မှ

ဇရာထိတိုင်းဒေသကြီး၊ လေးပျက်နာမြို့နယ်၊ ဒေါ်ငါကြီးအုပ်စု၊ ဖြင်းကျိုးချောင်းကျေးရွာ

ကျေးရွာသမိုင်းကြောင်း သုံးသပ်ချက်

၂၉. ၁၂. ၂၀၁၅

ဖြင်းကျိုးချောင်းကျေးရွာသည် ဗုဒ္ဓဘာသာ ဖွဲ့စည်းပုံ (၂၀၀၁) ခန့်ကတည်းက တည်ရှိနေခဲ့သည်။
ဖြင်းကျိုးချောင်းဟု ခေါ်တွင်ရခြင်းမှာ ကျေးရွာ နာမည်တွင် ဂျိုးချောင်း ယင်းတစ်ခု ခိုသည်။ ယင်း
ချောင်း ယင်းက ဖြင်းဖြင့် ခုန်ကျော်ရာတွင် ခြေတောက်ကျိုးသွားသဖြင့် ရင်းကား မမြီ၍ ကမ္ဘာ
ကျိုးချောင်း ဟု ခေါ်တွင်လာခဲ့သည်။

ကျေးရွာတွင် ဖြစ်ကမ်းပါးပြိုကျ ဗျာဇောင့် မိမိခြေ စေခန့် ဝှမ်းလူနို့ရေ (၃၀၀)
ခန့် ဗု ဇောင်းရွှေခဲရသည်မှာ ဖွဲ့စည်းတိုင်ဖြစ်ခဲ့ပါသည်။ ကိုယ်ထူကိုယ်ထဖြင့် ဖြစ်လာခဲ့တည်
ဆောက် နေထိုင်ခဲ့ပါသည်။

၁၉၉၁ ခုနှစ်တွင် ဖြစ်ကမ်းပါး တပ်မတော်ဖြိုကျရာ ခေတ်၊ ဘုန်းတော်ကြီးကျောင်း၊
စာသင်ကျောင်း၊ သိမ်ကျောင်းများ ပြိုကျ ပျက်စီးခဲ့ရသည်။ ရင်းပျက်စီး ဗျာ ကို ကိုယ်ထူကိုယ်ထ
ဖြင့် ဖြစ်လာခဲ့ ဖြစ်တည်ဆောက်ခဲ့ ရသည်။

၁၉၉၂ ခုနှစ်တွင် ဓာတ်ဖြင့် တိုက်ခတ်၍ မိမိများ၊ ကျောင်းများ ထပ်မံ၍
ပျက်စီးခဲ့ရ ဖြစ်ပါသည်။ ၁၉၉၇ ခုနှစ်တွင် ယူနိုက်တက် ကမ္ဘာ့ ဗုဒ္ဓဆောက်ပုံခြံဖြင့် ကျေးရွာ
စာသင်ကျောင်းကား တည်ဆောက်ခဲ့ရာ ရွာသူ ရွာဘား များ ဗု ဝါဒဝါဒဖြင့် ပံ့ပိုးဆောင်
ရွက်ခဲ့ပါသည်။

မြင်းကျီးချောင်းကျေးရွာ ထူထောင်ရေးအစီအစဉ်

၁၉၅၃-၅၄ ခုနှစ်

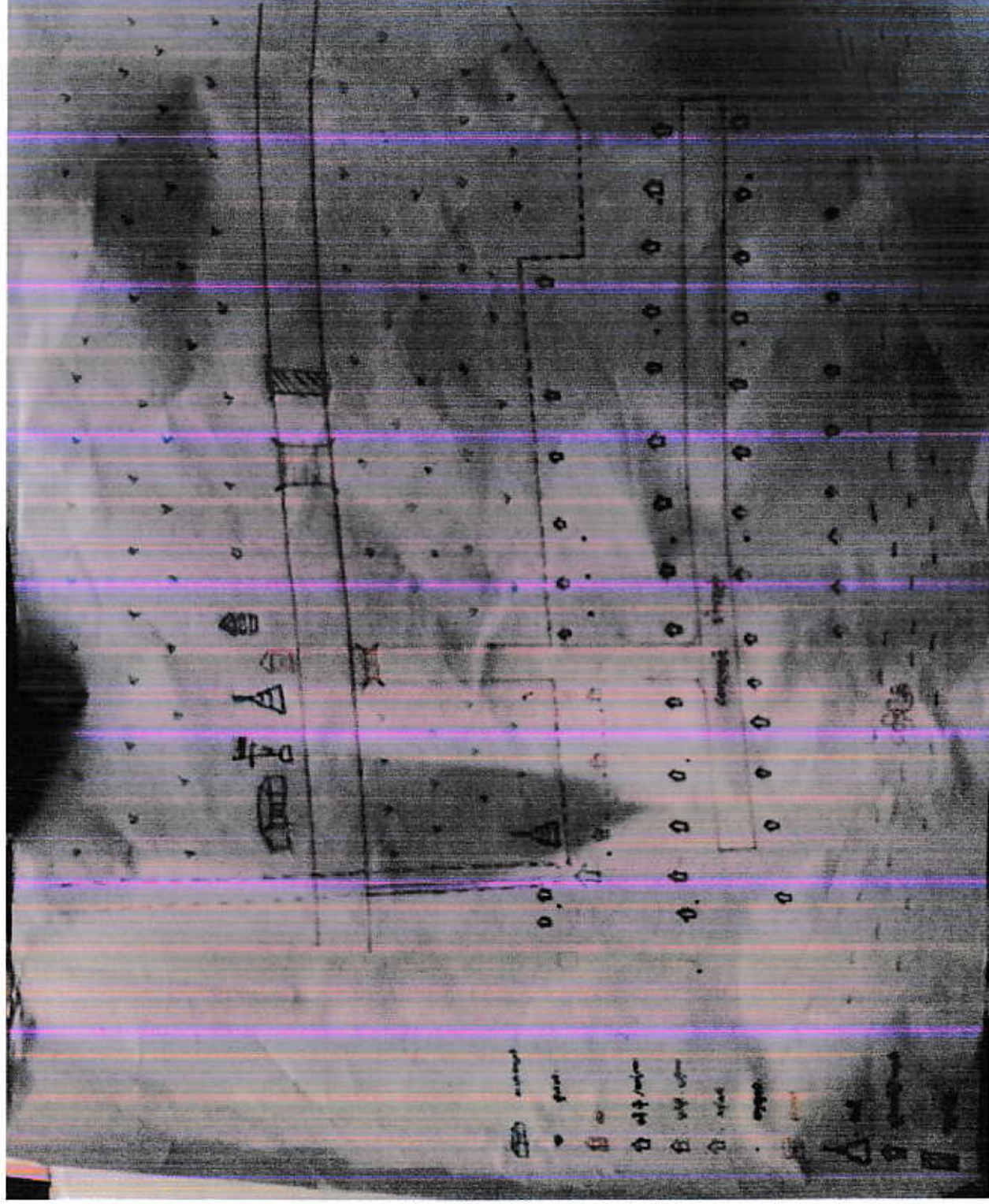

ဧရာဝတီတိုင်းဒေသကြီး၊ လေးပျက်နာမြို့နယ်၊ ဒေါင်းကြီးကျေးရွာအုပ်စု၊ မြင်းကျိုးချောင်းကျေးရွာ

ကျေးရွာလူမှုရေးနှင့် အရင်းအမြစ်ဖြန့်ဖြူးပံ့ပိုးသပိတ်

ရက်စွဲ- ၃၁-၁၂-၂၀၁၅

မြင်းကျိုးချောင်းကျေးရွာသည် လွန်ခဲ့သောနှစ်ပေါင်း (၂၀၀) ခန့်က တည်ရှိခဲ့သည်။ အိမ်ခြေ (၉၂) အိမ်၊ အိမ်ကောင်စု (၁၅) စု နှင့် လူဦးရေ (၃၆၇) ဦးရှိပါသည်။ လေးပျက်နာမြို့နယ် ငဝန်မြစ်၏ အနောက်ဘက် ကမ်းပါးတွင် တည်ရှိပါသည်။ ရွာ၏ အနောက်ဘက်တွင် ဘုန်းတော်ကြီးကျောင်းနှင့် စေတီအဖြစ် အခြေခံပညာ မူလတန်းကျောင်း ရှိပါသည်။ ရွာ၏ အရှေ့ဘက်တွင် ငဝန်မြစ် တည်ရှိ၍ အနောက်ဘက်၊ တောင်ဘက်နှင့် မြောက်ဘက်တွင် ကိုင်းများ ရှိပါသည်။

သောက်သုံးရေ အား ကျေးရွာ အဝိုင်းတွင်းဖွားမြ ရရှိသည်။ ရေသန့် ရှိသလို အချို့တွင်းများမှာ ရေဖြာများ ထွက်ရှိသည်။ ရေအရင်းအမြစ်မှာ အတော်အသင့် လုံလောက်မှု ရှိသော်လည်း နွေရာသီ အပူရှိန်ဖြင့် သောက်သုံးရေအရင်းအမြစ် နည်းပါးလာပြီး တွင်းဖွား ရှိသည်။ သို့သော်လည်း အိမ်နီးချင်းများတွင် သက်သေသုံးစွဲကာ အတန်အသင့်အောင်ဖြေ၍ အခက်အခဲ မရှိပေ။ လမ်းပန်း ဆက်သွယ်ရေးမှာ ရွာ၏ အနောက်ဘက် ချုံကြီး- ရိုးကြီး ဆက်သွယ်ရေးလမ်းကို အသုံးပြုပါသည်။ ကျေးရွာတွင်းလမ်းမှာ လူတုတ်ပျံဖြင့် မောင်းနှင်ပြီး မောင်းနှင်ပေးသော မြေသားလမ်းပေါ် ကွန်ကရစ်ခင်းလမ်းရှိပါသည်။ ယာယီအိမ်ရာများတွင် မြေစီမံရေး နှစ်သက်စေရန်တွင် ဆက်လက်ဆောင်ရွက်မည်ဖြစ်ပါသည်။ နွေရာသီတွင် လမ်းပန်းဆက်သွယ်ရေး ကောင်းမွန်ပါသည်။ ရွာတွင်းလမ်းမှာလည်း ကောင်းမွန်ပါသည်။ မိုးရာသီတွင် ကျေးရွာချင်းဆက်လမ်းမှာ မြစ်ရေလွှမ်းမိုးမှုကြောင့် ရေတိုက်စားကာ တာကျိုးပဲ့သောကြောင့် သွားလမ်းလေး ကောင်းမွန်ပါသည်။ မိုးရာသီတွင် အလွယ်တကူ သွားလာ၍ မရပါ။ ရွာတွင်းလမ်းမှာလည်း မြစ်ရေတိုက်စားမှုကြောင့် တာကျိုးပဲ့ သို့သော်လည်း ပြင်ဆင်ချိန် ရရှိသောကြောင့် ပြင်ဆင်ဆောင်ရွက်ကာ ကောင်းမွန်ပါသည်။ မိုးရာသီတွင် စက်ပြေဖြင့် သွားလာရသည်။ ဝင်ငွေနှုန်းပါးသူများမှာ ကောင်းမွန်ပါသည်။ ကျေးရွာတွင် အခြေခံပညာ မူလတန်းကျောင်း ရှိ၍ ကျောင်းသား၊ ကျောင်းသူများ ကောင်းမွန်ပါသည်။ ရွာမှာ သစ်သားအုတ်သွပ် ကျောင်းဖြစ်ပါသည်။ သောက်သုံးရေလုံလောက်ကာ အိမ်သာလည်းကောင်း မွန်ပါသည်။ ကျောင်းအနောက်ဘက်တွင် အုတ်စိတာ၍ ကျေးရွာမတိုင်မီကလေးပေ။ ဖြစ်သည်- ရိုးမှာလည်း နှစ်ဖက်သာရှိသေးသည်။ ကျွန်ုပ်တို့နှင့် ပတ်သက်၍ အိုင်သဖြူတိုက်နယ်ဆေးရုံကို အားကိုးရသည်။ (၃) မိုင်ခန့် ကွာဝေးသည်။ ကျေးရွာတွင် ရမ်းကူ ရှိ၍ ဇာတိသင့်ရုံ ကျွန်းပေါ်တွင် အဆောက်အအုံဖြူပါသည်။ ဆေးရုံ မတက်နိုင်သူများက ဝိသားစုနှင့် ကျေးရွာလူထုမှ ရံပုံငွေ စုဆောင်းကာ ကူညီဆေးရွက်ကြသည်။ မိုးရာသီတွင် ကလေးငယ်များ သွေးဖျက်တုတ်ဆေးရောဂါ ဖြစ်ပွားမှု များပြားလှပါသည်။ အိမ်သာမှာ ကျေးရွာ၏ ၇၅% ခန့် ရှိကြသည်။ ကျွန်းပေါ်ဆေး အခက်အခဲမှာ ဖြစ်ခြားနေ၍ အလွယ်တကူ သွားလာ၍ မရပါ။

ကျေးရွာအရင်းအမြစ်မှာ စိုက်ပျိုးရေးဖြစ်ပါသည်။ ပိုင်ဆိုင်သူများသာလုပ်ကိုင်၍ မြေယာမရှိသူများမှာ သစ်ပျားသတ်ဖြင့် လုပ်ငန်းကိုသာလုပ်ကိုင်ကြပါသည်။

ပါဝင်ဆွေးနွေးသူ ကျား - ၅ ဦး၊ မ - ၃ ဦး

ဒဏ္ဍာရီတိုင်းဒေသကြီး၊ လေးမျက်နှာမြို့နယ်၊ ဒေါင်ကြီးကျေးရွာအုပ်စု၊ မြင်းကျိုးချောင်းကျေးရွာ

ကျေးရွာ ရာသီခွင်ပြက္ခဒိန် သုံးသပ်ချက်

ရက်စွဲ - ၃၁ - ၁၂ - ၂၀၁၅

မြင်းကျိုးချောင်း ကျေးရွာသည် ရာသီဥတုအလိုက် လုပ်ငန်းများ ဆောင်ရွက်ကြသည်။ တန်ခူးလနှင့်ကဆုန်လများတွင် သစ်ဖျက်ယက်လုပ်ရန် သင်သတ်ခြင်း၊ စိုခင်းများ ပြင်ဆင်ခြင်း၊ သစ်ဖျာယက်လုပ်ခြင်း လုပ်ငန်းများ ဆောင်ရွက်ကြသည်။ သို့သော် ရရှိသော ဝင်ငွေမှာ နည်းပါးလှပါသည်။ အားလပ်ချိန်မှာ မရှိသလောက်ဖြစ်ရပါသည်။ တန်ခူးလတွင် သင်္ကြန်ပွဲတော်ကို ကျင်းပပါသည်။ နယုန်လတွင် သစ်ဖျာယက်ခြင်းနှင့် သင်သတ်ခြင်းကို လုပ်ကိုင်ကြသည်။ ဝင်ငွေ နည်းပါးသည်။ ဝါဆိုလတွင် ကောက်ခိုက်ခြင်း၊ ဖျိုးနှုတ်ခြင်း လုပ်ငန်းများ လုပ်ကိုင်ကြ၍ ဝင်ငွေ သင့်တင့်လာသည်။ အားလပ်ချိန်မရှိသော်လည်း ဝါဆို သင်္ဃန်းကပ်ပွဲနှင့် ဥပုသ်သီလ ဆောက်တည်ကြပါသည်။ ဝါခေါင်လနှင့် ကော်သလင်းလများတွင် သစ်ဖျာယက်လုပ်ခြင်းနှင့် သင်သတ်ခြင်းကိုသာ လုပ်ဆောင်၍ ဝင်ငွေ နည်းပါးသည်။ ဥပုသ်သီလ ဆောက်တည်ကြသည်။ သီတင်းကျွတ်လများတွင် ကောက်ရိတ်ခြင်းလုပ်ငန်းကို လုပ်ဆောင်၍ ဝင်ငွေမှာ များလာသည်။ မီးထွန်းပွဲတော်ကို ကျင်းပပါသည်။ တန်ဆောင်မုန်းလတွင် စပါးရိတ်ခြင်း၊ စပါးတလင်းသိမ်းခြင်း၊ ပဲခိုက်ခြင်း လုပ်ငန်းများ ဆောင်ရွက်ကြပါသည်။ ဝင်ငွေမှာ သင့်တင့်ရုံမျှသာ ရရှိပြီး တန်ဆောင်တိုင်ပွဲတော်ကိုလည်း ကျင်းပခဲ့ပါသည်။ နတ်တော်လတွင် ပဲခူးမြို့ကြီးသည် ဝင်ငွေမရှိပါ။ ပြာသိုလတွင် ပဲခိုက်ဒေသလုပ်ငန်းကို လုပ်ဆောင်၍ ဝင်ငွေမှာ သင့်တင့်လာသည်။ တပို့တွဲလတွင် ပဲခိုက်ခြင်း၊ ပဲတလင်းသိမ်းခြင်း လုပ်ငန်းများ ဆောင်ရွက်ကြ၍ ဝင်ငွေမှာ များပြားလာသည်။ အားလပ်ချိန်မှာ မရှိပါ။ တပေါင်းလတွင် ပဲတလင်းများ သိမ်းသွင်း အချိန် ဖြစ်ပါသည်။ ပဲကောက်သင်းများ လိုက်လံကောက်၍ ဝင်ငွေရရှိရန် လုပ်ဆောင်ကြရသည်။ ဝင်ငွေမှာ အသင့်အတင့်ဖြစ်ပါသည်။ အားလပ်ချိန် မရှိပါ။

ပါဝင်ဆွေးနွေးသူ

- ကျား - ၇ ဦး
- မ - ၆ ဦး

ရောထိတ်စောကြီး၊ ဇာတ်ကားအမျိုးမျိုး၊ ခေါင်းစဉ်အမျိုးမျိုး၊ မြစ်ကျိုး၊ ရွာကွက်၊ မြစ်ကျိုး၊ ရွာကွက်

ရင်းသားပြည်ထောင်စုအဖွဲ့ခွဲ ခြင်းဥပမာပြုဖွဲ့

အမျိုးအစား	သတ်မှတ်ချက်/ဥပမာများ	အိမ်ထောင်စု အရေအတွက်	%
ရင်းသား	သွပ်မိုး၊ ငါးကောက်၊ လယ်၊ ကိုင်း၊ လှည်း၊ ခွား၊ ရွှံ့ခေါင်း၊ ရေတင်ကော်၊ စက်လှေ ဆိုင်ကယ်	၁၀	၉.၀
အလယ်အလတ်	သွပ်မိုးထရုံကော၊ လှည်း၊ ခွား၊ လယ်၊ ကိုင်း၊ ဆိုင်ကယ်	၃၀	၂၉.၄
ဆင်းရဲ	သွပ်မိုးထရုံကော၊ လှည်း၊ ခွား၊ ဆိုင်ကယ်၊ လှေ	၃၀	၂၉.၄
အလွန်ဆင်းရဲ	သွပ်မိုးထရုံကော၊ သင်ဖျာယက်၊ လက်လှေထက် စား	၃၂	၃၁.၂
စုစုပေါင်း			

ရက်စွဲ ၃၁.၁၂.၂၀၀၅

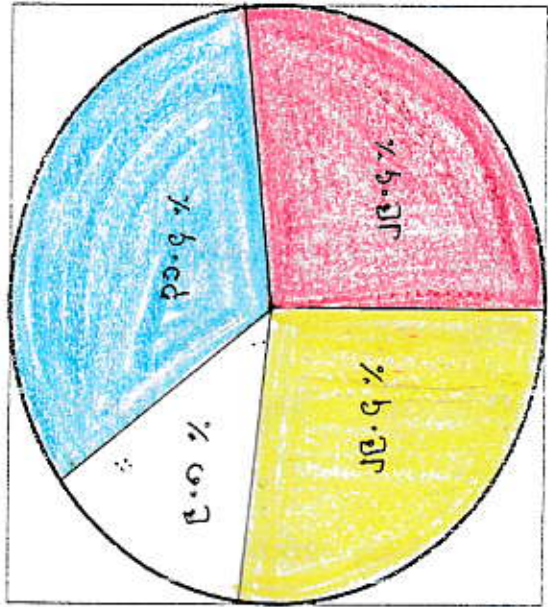

ပေါင်းဆွေးနွေးသူ
ကျား - ၇ ဦး
မ - ၇ ဦး

မိသားစုတိုင်းဒေသကြီး၊ လမ်းပျက်ဒုက္ခပျို့နယ်၊ ဒေါင်ကြီးကျေးရွာအုပ်စု၊ မြင်းကျီးချောင်း

ချမ်းသာကြွယ်ဝမှု၊ ဘာဝင် ခွဲခြားခြင်း သုံးသပ်ချက်

၅၇၈၅ ၃၁-၅-၂၀၁၅

မြင်းကျီးချောင်းကျေးရွာတွင် ချမ်းသာကြွယ်ဝမှု၊ ဘာဝင် (၄) ဘဏ္ဍ ခြိမ်းခြောက်မှု (၁) ချမ်းသာ၊

(၂) အလယ်အလတ်၊ (၃) ဘဏ္ဍ၊ (၄) အလွန်ဘဏ္ဍ ဟူ၍ ဖြစ်သည်။

(၁) ချမ်းသာ ဘာဝင်တွင် နေအိမ်မှာ သွပ်မိုးပျဉ်ကာဖြစ်သည်။ လယ်၊ ကိုင်းများကို ပိုင်ဆိုင်ကြသည်။

ငှက်၊ ခြင်္သေ့၊ ဓား၊ စက်၊ ဂွန်၊ ချိတ်၊ ဆိုင်ကယ်များလည်း ပိုင်ဆိုင်သည်။ ရေတံစက်လည်း ပိုင်ဆိုင်သည်။

(၂) အလယ်အလတ်ဘာဝင်တွင် သွပ်မိုး ကာ နေအိမ်များ ပိုင်ဆိုင်သည်။ လယ်၊ ကိုင်း များ၊ ခြား၊

လှည်း၊ ဓား၊ ဆိုင်ကယ် ပိုင်ဆိုင်ကြသည်။

(၃) ဘဏ္ဍ ဘာဝင်တွင် သွပ်မိုးထရိုကာ နေအိမ်များဖြစ်သည်။ လှည်း၊ ခြား၊ ဓား တို့ကို လည်း ပိုင်

ဆိုင်ကြသည်။ ဆိုင်ကယ်လည်း ပိုင်ဆိုင်သည်။

(၄) အလွန်ဘဏ္ဍ ဘာဝင်တွင် နေအိမ်မှာ ခန့်မိုးထရိုကာ ဖြစ်သည်။ လက်လုပ် လက်စား သမားများ

ဖြစ်သည်။ ဂျာနီလုပ်ငန်းများဖြင့် ကုန်စည်ဝယ်ယူခြင်းဖြင့် ရသည်။ ငှက်၊ တွင်း ကျွန်းများ၊ ဖခင်၊ ချား

ကိစ္စများနှင့် ယာယီကျိ ကုန်ကုန် တစ်စုံတစ်ရာ ပေါ်လာပါက အတိုးဖြင့် ချေးယူရခြင်း၊ လုပ်ကားခကို

ကြိုတင်၍ ရောင်းချရခြင်းများ လုပ်ဆောင်ကြရင်း ဘာကို ရသိတတ်နေမှုများ ဖြစ်သည်။

ပါဝင်ဆွေးနွေးသူ

ကျား - ၇ ဦး

မ - ၇ ဦး

ဆွဲဆောင်ခြင်း ချိတ်ဆက်မှု

အိမ်ကြီးအုပ်စု

မြင်းကျီးရွာစောင်းကျေးရွာ

မေလ ၂၀၀၀

ရက်စွဲ ၃၁-၅-၂၀၀၅



အိမ်ကြီးအုပ်စု
မြင်းကျီးရွာစောင်းကျေးရွာ

ရောဝတီတိုင်းဒေသကြီး၊ လေးပျက်ဒွာပြို့နယ်၊ ခေါင်ကြဲကျေးရွာကုလုံး၊ ဖြစ်ကျိုးကျောင်းကျေးရွာ

အဖွဲ့အစည်း အချိတ်အဆက်ပြေပြေပုံ သုံးသပ်ချက်

စက်စွဲ ၃၁-၁၂-၂၀၁၅

ဖြစ်ကျိုးကျောင်းကျေးရွာတွင် အဖွဲ့အစည်း (၉) ဖွဲ့ ရှိပါသည်။ ၎င်းတို့သည် ကျေးရွာ ဖွံ့ဖြိုး တိုးတက်ရေး ကာကွယ် ကာကွယ်ကူညီကြသည်။

(၁) ဂေါပက ဖွဲ့ နှာ အာသာရေးနှင့် ဖတ်သက်၍ အာသာဇာတိ မညှိပုံစံ ရေချိန်ကွက် အဖက်ဖက်မှ ဆောင်ရွက်ကြသည်။ အရားကျောင်းကို ဆက်လုပ်ပြီး ခေတ်ပြိုင် အာသာသာယာယာရေးကို အခတ်တိုက် ဆောင်ရွက်ကြပါသည်။ ၎င်းဖြင့် ကျေးရွာ ဖွံ့ဖြိုးရေး လုပ်ငန်းများတွင်လည်း နာဆွ၊ အကြံပြုသူများဖြစ်၍ အကြံဉာဏ်ကောင်းများ၊ နည်းလမ်းကောင်းများကား လမ်းညွှန်ဖြေပေးပါသည်။

(၂) လူထုမတိုပြု စီမံကိန်းကော်မတီများသည် ကျေးရွာ ဖွံ့ဖြိုး တိုးတက်ရေး ကာကွယ် ကာကွယ် ပံ့ပိုး အား ခုခံတကျ သုံးစွဲကာ ကိုယ်ကျိုးကွက်ဘာသာ ^{မကြည်စိတ်ချရပါက} ကျေးရွာ ကာကွယ် လုပ်ဆောင်ခဲ့ပါသည်။

(၃) အုပ်ချုပ်ရေး ဖွဲ့ နှာ ကျေးရွာ ဖွံ့ဖြိုး တိုးတက်ရေး၊ ကျေးရွာ လုံခြုံရေး၊ ကျေးရွာ အေးချမ်းသာယာရေးတို့ကို ဆောင်ရွက်ကြသည်။ အာသာသာယာယာရေး၊ လူမှုရေး ကိစ္စရပ်များတွင် ပါဝင် ဆွေးနွေး ဆောင်ရွက်ခဲ့ပါသည်။

(၄) အသင်ကျောင်း ကော်မတီ နှာ အသင်ကျောင်း ရောဝစွဲများ ကို အခတ်တိုက် ဆောင်ရွက်ခဲ့သည်။

(၅) လူငယ် ဖွဲ့ နှာ ကျေးရွာ ကားကိုးကားထား ပြုရသော ဖွဲ့ ဖြစ်ပါသည်။ သူရေး၊ စာရေး အာသာသာယာယာရေး နှင့် ကျေးရွာ ဖွံ့ဖြိုး တိုးတက်ရေးတွင် ပိုမိုပေး ဆောင်ရွက် ခဲ့ကြသည်။

(၆) ဓမ္မစင်္ကြာ ဖွဲ့ နှာ လဖြည့် ကာကွယ် ရက်များတွင် ဓမ္မစင်္ကြာ ရွက်ဖက်ကြပါသည်။ ရွာ၏ အာသာယာရေး ဖွံ့ဖြိုးရေးနှင့် ရွာ၏ လက်လျှောက်ရေးကို ဆောင်ရွက်ပေး ဖွဲ့ ဖြစ်ပါသည်။

(၇) အမေ့ရေး ဖွဲ့ နှာ ဆောင်ရွက်မှုများ ကာကွယ် များစွာ ကာကွယ် ကူညီပါသည်။ အဖွဲ့အစည်း သက်သာစွာ ဆွေးနွေးနိုင်ကြသည်။ အိုးတက် လယ်ယာမြေ မပိုင်ဆိုင် သူများ ကာကွယ် ကာကွယ် ကူညီ ပြုနိုင်ပါ။

(၈) မီးသတ်ဖွဲ့ နှာ ဖွဲ့စည်းထားသော လည်း ကျေးရွာ ကာကွယ် ကာကွယ် ပုံမှန်ကား နည်း ပါသေးသည်။ မီးသတ်တပ်ဖွဲ့ ကား ခုခံတကျ သင်တန်းပေးခြင်း၊ ကျေးရွာတွင် နှစ်စဉ် မီးဘေးကန္တရာယ် ကြိုတင် ကာကွယ်ရေး လောဇာ ပွဲ များ ကျင်းပကာ ဆောင်ရွက် / ရွာစင်ချိန်များ ခုခံ တကျ ဆောင်ရွက်

ခဲပါက ဓမ္မာပစ္စယကတ္တရိ ကလိန္ဒကထာဝရသော တပေဋ္ဌဇရိဇာတိဗျာ မဂ္ဂဇကုဋိ ဇရိပါမုဒ်။
(ဇာနဗျိသဗိဇေးရာ ဝတ္တံ ဗျာ ဗုဒ္ဓဗျာတကထာဝရသော ဓမ္မာပစ္စယကတ္တရိ ဇရိပါ။

(ရှင်လင်းချက်။ ။ စက်ဝိုင်း ကြီး ကသးဗျာ ဩဝါ ကဏက ဝိဗျာဒင် ဝတ္တံ ဗုဒ္ဓဗျာ ကိန္ဒကထာဝရသော
ဓမ္မာပစ္စယကတ္တရိ ဇရိပါမုဒ် ဗျာ ဓမ္မာပစ္စယကတ္တရိ ကဏက ဝိဗျာဒင် ဝတ္တံ ဗုဒ္ဓဗျာ
ပါသနာ။)

ပါဝဏ္ဍကုဗျာ

ကဏ - ၅ ဝိ

မ - ၁၁ ဝိ

အချိန်

လုပ်ကောင်ချက်

နံနက် ၅:၀၀ မှ ၅:၃၀ - အိပ်ယာချိန်၊ ပျက်စွာသစ်ကြသည်။

နံနက် ၅:၃၀ မှ ၆:၃၀ - ဝိသားစုများ၊ စားသောက်ရန်၊ တာဝင်း၊ ဟင်းပျက်ချက်ပြုတ်ကြသည်။

နံနက် ၆:၃၀ မှ ၇:၀၀ - လုပ်ငန်းခွင်ဒီဇယ်ဆီ သို့ ဝင်ကြသည်။ (လယ် / ကိုင်း)

၇:၀၀ မှ ၇:၃၀ - နေ့လည်စာ ကြင်ဆင်စားသောက်ကြပြီး ဒီဇယ်ဆီဖြည့်၊ ဖွတ်၊ နေ့လည်စာ စားကြပြီး လုပ်ငန်းခွင်ဝင်ရန်ဖြင့်သင်ကြား

၇:၃၀ မှ ၈:၀၀ - လုပ်ငန်းခွင်သို့ ဖြန့်ဝင်ကြသည်။ (လယ် / ကိုင်း)

၈:၀၀ မှ ၈:၃၀ - အလုပ်ဆုံးပြီး ဖြန့်ခွဲရန်ခွင့် ရေချိုး၊ ကတ်ဖျက်ပြီး တာဝင်း၊ ဟင်းပျက်ပြုတ်၊ သမားစားသောက်ကြသည်။

၈:၃၀ မှ ၉:၀၀ - ဒိုင်မှကိစ္စ၊ ကလေးဝေယျာဝစ္စများ၊ ငြိမ်းစေ့သည်နှင့် အိမ်အိပ်ယာဝင်ကြသည်။

အမျိုးသားများ၏ တစ်နေ့တာ

အချိန်

လုပ်ကောင်ချက်

နံနက် ၅:၃၀ မှ ၆:၀၀ - အိပ်ရာထ၊ ပျက်စွာသစ်၊ ချောင်းငြိမ်းကြသည်။

နံနက် ၆:၀၀ မှ ၆:၃၀ - နံနက်စာ တာဝင်း၊ စားသောက်ပြီး လုပ်ငန်းခွင်သို့ ဝင်ရောက်လုပ်ကိုင်ကြသည်။ (လယ် / ကိုင်း)

နံနက် ၆:၃၀ မှ ၇:၃၀ - လုပ်ငန်းခွင်တွင်လုပ်ကိုင်ကြသည်။ အလုပ်ငန်းခွင်မှ တက်ကာ ရေချိုးပြီး နေ့လည်စားသောက်ကြသည်။

နေ့လည် ၇:၃၀ မှ ၈:၀၀ - အနားယူကြသည်။

နေ့လည် ၈:၀၀ မှ ၈:၃၀ - လုပ်ငန်းခွင်သို့ ဝင်ကြသည်။

ညနေ ၈:၃၀ မှ ၉:၀၀ - ရေချိုးပြီး သမားစား နားထောင်ခွင့်ပြုကြသည်။

ညနေ ၉:၀၀ မှ ၉:၃၀ - ရေချိုးပြီးသောက်၊ ဝိပိဋ္ဌိကြည့်ကြသည်။ ရင်နောက် သမီးယာဝင်ကြသည်။

အရာဝဟ်တိုက်-အဆင်- ဝေး-ပျက်ဒုက္ခနယ်၊ ဒေါ်ကြီးလေးပျေးလှအုပ်မှာ၊ မြင်းကျိုး-ချောင်း-ကျေး-
တွင်နေတိုင်အောင် အမျိုးသမီး ပွားသည် နက် ခြူးလ ဖွဲ ည ဂုးလ တိ နိမ်ဗျက်စွရပ်ပွားနှင့်ဝင်နေရရပ်
ရိုးရားအား လုပ်ဆောင်ကြရာတွင် နက် ခြူးလ ရုဂီတွင် နိပ်ယာသာ အရားပွဲ-ကာ၊ နက်ဗာ ကတွက် ညက်မြူး
ကြရာသည် ရှေး-အဆင် နက်-စာ ဆာ-ဆောက်ကြကာ ဂုးလ နာဂီ ပွဲ-ဆင်ကာ လုပ်ငန်း-ဝင်၍ ဝင်ကြရာသည်
၂၀၁၀-၁၀-၁၀ ရက်-မှ စတင်ကာ လုပ်ငန်း-ခွင်ဆိပ်-၍ အဝက်လှော်၊ ရေချိုး-ကာ ပေး-ဝေညာမာမြင်ဆင်စား
ဆောက်ကြရာတွင်၊ နေ့လည် ၂-လ တွင် လုပ်ငန်း-ခွင်သို့ ဖြန့်လည် ဝင်-ရောက် ကြသည်။ ခြူးလ အိတ်တွင် အလုပ်
ဆိပ်-ဖြီး ညာ-မာတွက် ညက်မြူး၍ ရေချိုး-ကာ ညာ-စာ ဆာ-ဆောက်ကြသည်။ နိမ်ဗျက်စွပွား-ကလေး-လ
အရာဝစွပွား လုပ်ဆောင်ကြ-သည်နှင့် ည ဉ-လ ရုဂီတွင် နိပ်ယာဝင်ကြသည်။

အမျိုးသား-ပွား-မှာ နက် ခြူး-ပဗ္ဗ ညနေ ခြူး-လ တိ ဝင်နေရ-ရပ်-ပွား-များ လုပ်ကိုင်ကြရာသည်
နက် ခြူး-ပဗ္ဗ ပွင်-လိပ်ယာဝေ ညာ-ရား-ပွဲ-ကာ နက်-စာ ဆာ-ဆောက်ကြသည်။ ရှေး-အဆင် လုပ်ငန်း-ခွင်သို့ ဝင်ကြ
ရာတွင်၊ နေ့လည် ၂-လ တွင် လုပ်ငန်း-ခွင်မှ တက်ကာ ရေချိုး-ပြီး ရေ-လည်-စာ-ဆောက်ကြသည်။
အိတ်တွင် အလုပ်-ဆိပ်-က ရှေး-လည် များ-လ တွင် လုပ်ငန်း-ခွင်သို့ ဝင်ကြရာသည်။ ညနေ ခြူး-လ တွင် အလုပ်-ဆိပ်-
ကာ ရေချိုး- ညာ-စာ-ဆောက်-ဖြီး ရေချိုး-စား-စာဆိုင်-ရင်း စကား-လက်ဆုံ-ဖြော-ကြကာ ည ဉ-လ ရုဂီတွင်
နိပ်ယာဝင်ကြသည်။

ပုံ-သင်္ချာ-ကိစ္စ-စာ-စာ

ဤ-ကိစ္စ-ပွား-က အချိန်-ဝယား-ကို လက်-ကျွမ်း-အဆုံး-မြူး-ခြင်း-ဖြင့် ပေး-ပေး-လူ-ပွား-များ အမျိုး-သား
အမျိုး-သမီး-ပွား-၏ အခွင့်-လူ-ပွား-နှင့် နေ့-စဉ်-အလုပ်-ကလေး-ဝတ္တရား-ပွား-အပေါ် တစ်-ဖိုး-တား အထိ-အမှတ်-ဖြုန်း
ရန် ပေး-ပေး-ပေး-ပေး-ခြင်း-သည် အမျိုး-သမီး-ပွား-သည် အမျိုး-သား-ပွား-ဘက် အိပ်-ယာ-မှ နေရာ-၍ တရ-ခြင်း
နိမ်ဗျက်စွပွား-ကို ပို-၍ လုပ်-ကိုင်-ရ-ခြင်း၊ အမျိုး-သား-ပွား-ကဲ့သို့ ဝင်-နေ-ခွာ-ခြင်း-ပွား-ကို သိ-ရှိ-ရ-သည်။

ပုံ-သင်္ချာ-ကိစ္စ - ဒီ-ပွဲ-ပွဲ-ပွဲ-နှင့် (CF)၊ ဒေါ်-ပွဲ-ပွဲ-နှင့် (CF)၊ ဒေါ်-ပွဲ-ပွဲ-ပွဲ-နှင့် (CF)၊
ပုံ-သင်္ချာ-ကိစ္စ-ပွား (၁၀) ပွဲ၊ ၆ (၅) ပွဲ

ဒေါ်ကြီးအုပ်စု
မြင်းကျွန်းရွာ၊ ကေးရွာ

အမျိုးသားအမျိုးသမီး မှိုင်းယှဉ်သုံးသပ်ချက်

ရက်စွဲ- ၃၁-၁၂-၂၀၁၈

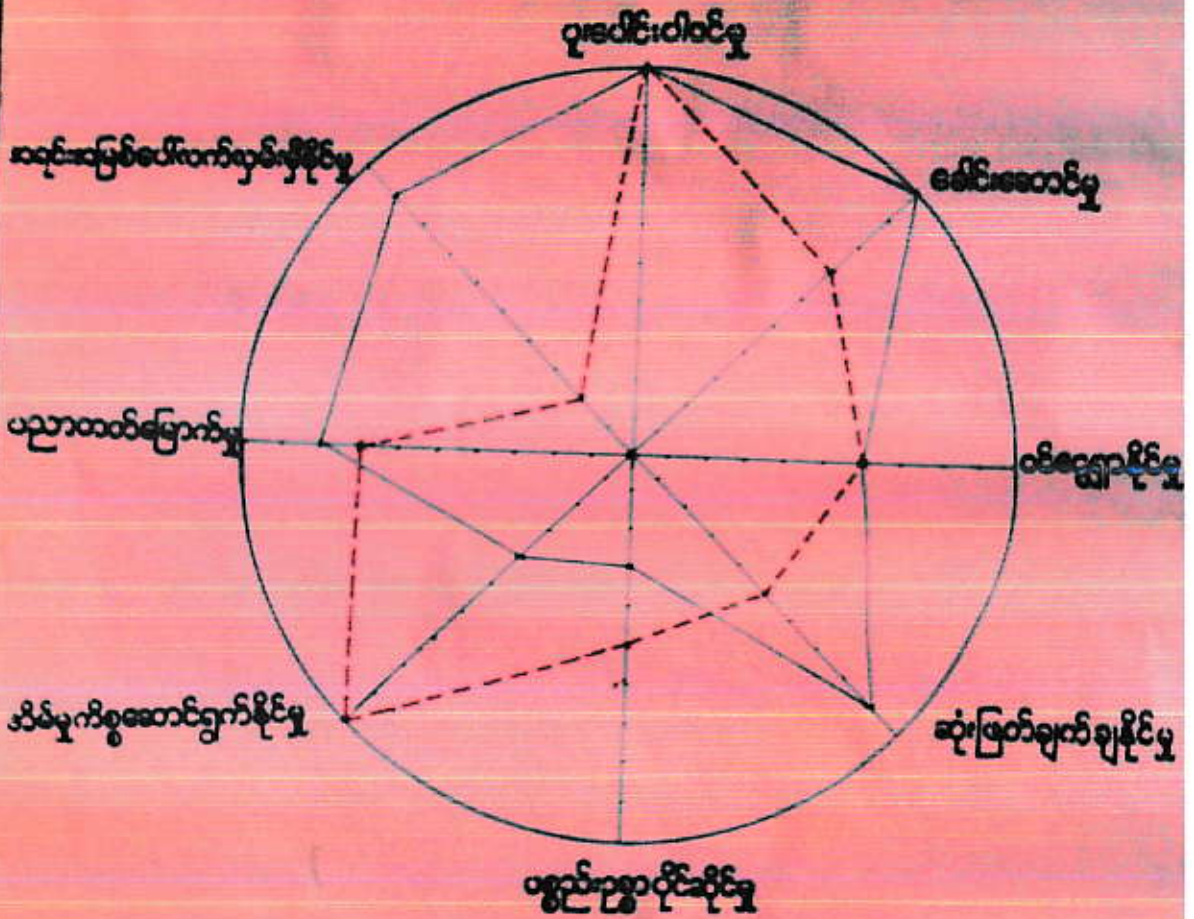

----- ဝ
————— ကျား

ဧရာဝတီတိုင်းဒေသကြီး၊ လေးမျက်နှာမြို့နယ်၊ ခေါင်ကြီးကျေးရွာအုပ်စု၊ မြင်းကျီးချောင်းကျေးရွာ

အမျိုးသမီး / အမျိုးသား နှိုင်းယှဉ် သုံးသပ်ချက်

ရက်စွဲ- ၃၁-၁၂-၂၀၁၅

	ကျား	မ
ပူးပေါင်းပါဝင်မှု	၁၀၀%	၁၀၀%
ခေါင်းဆောင်နိုင်မှု	၁၀၀%	၇၀%
ဝင်ငွေရှာဖွေနိုင်မှု	၆၀%	၆၀%
ဆုံးဖြတ်ချက်ချနိုင်မှု	၉၀%	၅၀%
ပစ္စည်းဥစ္စာ ပိုင်ဆိုင်မှု	၃၀%	၅၀%
အိမ်မှုကိစ္စဆောင်ရွက်နိုင်မှု	၄၀%	၁၀၀%
ပညာတတ်မြောက်မှု	၈၀%	၇၀%
အရင်းအမြစ်ပေါ်လက်လှမ်းမီမှု	၉၀%	၂၀%

ပူးပေါင်းပါဝင်မှု

အမျိုးသား၊ အမျိုးသမီး ပူးပေါင်းပါဝင်မှု မှာ ရာနှုန်းဖြင့် ဆောင်ရွက်ကြပါသည်။ ရုပ်ရေးရွာရေး ကိစ္စများ၌ တန်းတူပူးပေါင်းဆောင်ရွက်ကြပါသည်။

ခေါင်းဆောင်နိုင်မှု

အမျိုးသားများသည် သာရေးအရေး၊ သာသနာရေး ဘာသာရေး၊ ကျေးရွာ ဖွံ့ဖြိုးတိုးတက်ရေး လုပ်ငန်းများ၌ အမျိုးသားများက ရာနှုန်းဖြင့် ဦးဆောင်ကြသော်လည်း အမျိုးသမီးများမှာ ၇၀% သို့သာခေါင်းဆောင်ကြပါသည်။ အမျိုးသားများက ခေါင်းဆောင်နိုင်ပြီး အမျိုးသမီးများမှာ အမျိုးသားများ တန်းတူ ခေါင်းဆောင်မှု မပြုနိုင်ဟု မှတ်တင်နေသောကြောင့် ဖြစ်ပါသည်။

ဝင်ငွေရှာဖွေနိုင်မှု

ကျေးရွာမှာ ဆင်းရဲချို့တဲ့သော ကျေးရွာထက်လေး ဖြစ်သည့်အလျောက် ဝင်ငွေရရှိရန် အမျိုးသားအမျိုးသမီး တန်းတူ ဝင်ငွေရှာဖွေရပါသည်။

ဆုံးဖြတ်ချက်ချနိုင်မှု

ကျေးရွာ၏ လူမှုရေး၊ ဘာသာရေး၊ ဖွံ့ဖြိုးရေး ကိစ္စရပ်များ၌ ဆုံးဖြတ်ချက်ချရာတွင် အမျိုးသားများကသာ ဆုံးဖြတ်ပေ့ရှိပါသည်။ အမျိုးသမီးများသည် ရွေးကစဉ်ကလာကို သုံးစွဲနေခြင်းကြောင့် လည်းကောင်း၊ ကြောက်ရွံ့မှုကြောင့် လည်းကောင်း၊ မိမိကိုယ် မိမိ အားကိုးယုံကြည်မှု နည်းပါးခြင်း

အမျိုးသားများ၏ သြဇာလွှမ်းမိုးခြင်းကြောင့်လည်းကောင်း စသဖြင့် ဆုံးဖြတ်ချက်ချနိုင်မှု နည်းပါးခြင်းဖြစ်ပါသည်။

ဝစ္စည်း ပုစ္ဆာပိုင်ဆိုင်မှု

လက်တလော ပိုင်ဆိုင်မှုမှာ အမျိုးသမီးများက ၅၀% ခန့်ရှိ၍ အမျိုးသားများမှာ ရရှိလာသောဝင်ငွေ

အား အမျိုးသမီးများအား အပ်နှံသောကြောင့် ၃၀% ခန့်သာပိုင်ဆိုင်ကြပါသည်။

အိမ်မှုကိစ္စ ဆောင်ရွက်နိုင်မှု

အမျိုးသားများမှာ ဖြစ်ပလုပ်ငန်းများ ဆောင်ရွက်သောကြောင့် အိမ်မှုကိစ္စများ မဆောင်ရွက်နိုင်ပါ။

ထို့ကြောင့် ၄၀% ခန့်သာရှိ၍ အမျိုးသမီးများမှာ အိမ်မှုကိစ္စရပ်များအား အမြဲ ဆောင်ရွက်ရသောကြောင့်

၁၀၀% ဖြည့် ရှိသည်။

ပညာတတ်မြောက်မှု

အမျိုးသားများမှာ ၈၀% နှင့် အမျိုးသမီးများမှာ ၇၀% ခန့်ရှိကြပါသည်။

အရင်းအမြစ်ပေါ် လက်လှမ်းမီနိုင်မှု

ကျေးရွာ၏ အရင်းအမြစ်မှာ စိုက်ပျိုးခြင်း ဖြစ်ပါသည်။ ၎င်းအရင်းအမြစ်ကို အမျိုးသားများကသာလျှင်

လက်လှမ်းမီကြပါသည်။ အမျိုးသမီးများမှာ အိမ်မှုကိစ္စရပ်များနှင့်သာ အချိန်ကုန်၍ နေခြင်းကြောင့်ဖြစ်ပါသည်။

ပါဝင်ဆွေးနွေးသူ

ကူးသေဦး

မ- ၁၂၃

ပြည်ထောင်စု

ထိပ်ကြီးဆိုင်ရာ
ပြင်ကိုးဆိုင်ရာ

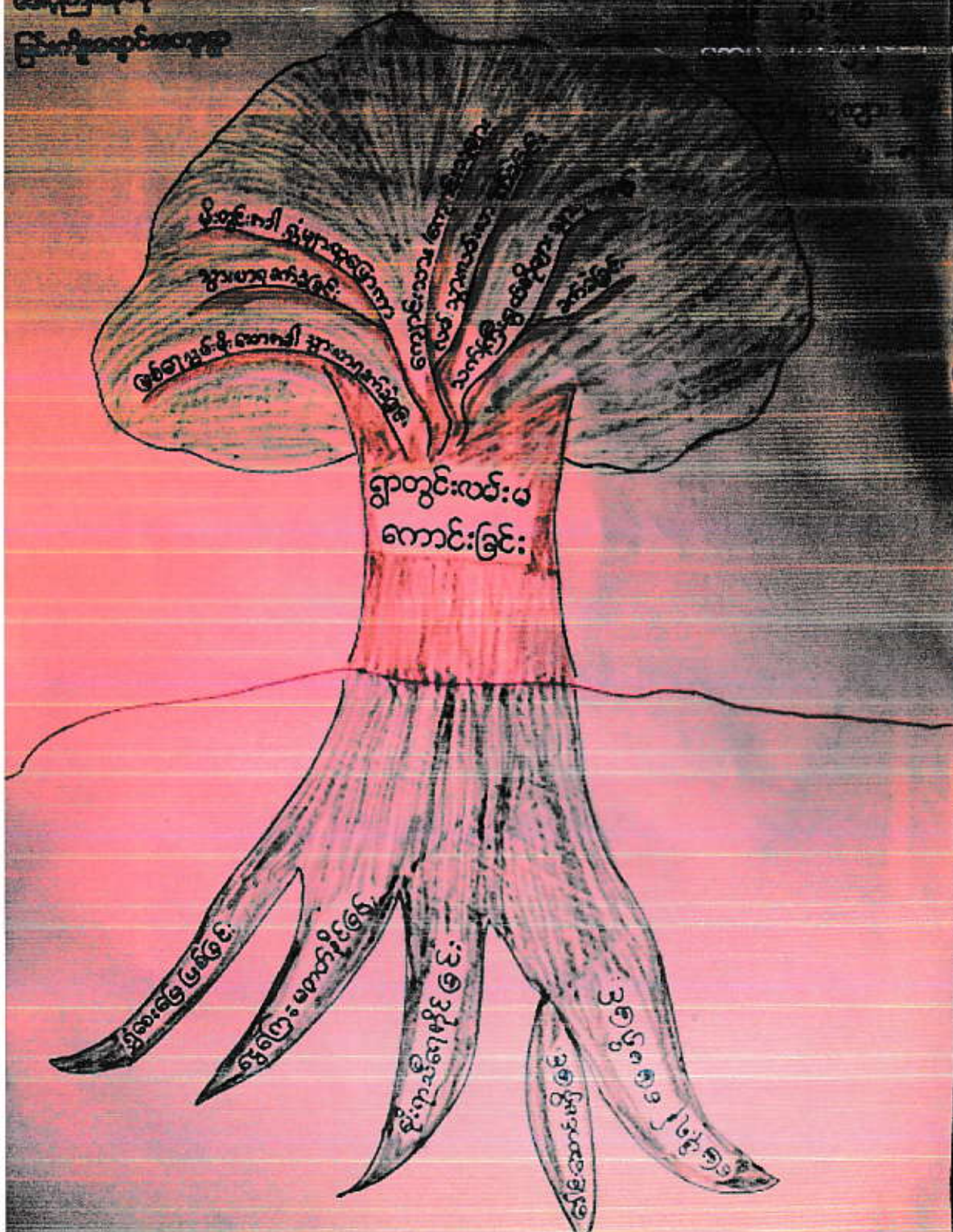

ရောဝတီတိုင်းဒေသကြီး၊ လေးပျက်ဒုက္ခမြို့နယ်၊ ခေါင်ကြီးကျေးရွာအုပ်စု၊ မြင်းကျိုင်းချောင်းကျေးရွာ
ပြဿနာသစ်ပင် သုံးသပ်ချက်

၇က်စွဲ-၃၁-၅-၂၀၁၅

မြင်းကျိုင်းချောင်း ကျေးရွာ၏ အဓိက အသက်အသံမှာ ရွာတွင်းလမ်း မကောင်းခြင်းဖြစ်သည်။
လမ်းမကောင်းခြင်းမှာ ရွှံ့စေးဖြေဖြစ်ခြင်း၊ ဖွေကြေးဖောက်ခြင်း၊ မိုးရာသီတွင်ရေခိုင်းခြင်း၊ ခေါင်း
ဆောင်မည့်သူမရှိခြင်း၊ မြေဖိုရင့် မြေဖိတ်ခြင်း စသည့် အကြောင်းရင်းများကြောင့် ဖြစ်သည်။

လမ်းမကောင်းသည် ကတ္တက် မိုးတွင်းခါနီး ရွှံ့ဖွတ်များ ထူပြောကာ သွားလာရခက်ခဲစေပါ
သည်။ မြစ်ချေ ဖြစ်ခြင်းမရှိသော ခါတွင်လည်း ကျေးရွာ ကွင်းပိုင်း၊ ကျောင်းသူ ကျောင်းသားများ၊ သက်ကြီး
ရွယ်အိုများ စသည့် ကျေးရွာပို ပြည်သူများလုံး သွားလာရေးတွင် လွန်စွာ အခက်ခဲစွာ သွားလာရပါသည်။
ထို့အတွက်ကြောင့် ကျေးရွာ၏ အဓိက အခက်အခဲမှာ ပြဿနာမှာ ကျေးရွာတွင်းလမ်း
ဖြစ်ပါသည်။

ပါဝင်ဆွေးနွေးသူ - ကျား - ၆ ဦး
မ - ၈ ဦး

ဒေါ်ခင်မြ

ပြည်ထောင်စု

ပြည်ထောင်စု

၂၀၁၈-၂၀၁၉

စဉ်	အခန်းအမည်	အကျဉ်းချုပ်	ခုနှစ်	ပုံနှိပ်ရေးအဖွဲ့
၁။	ပြည်ထောင်စု	ပြည်ထောင်စု	၂၀၁၈	ပြည်ထောင်စု
၂။	ဒီပလိုမာ (အထွေထွေ) / အထွေထွေ	ဒီပလိုမာ (အထွေထွေ) / အထွေထွေ	၂၀၁၈/၂၀၁၉	ပြည်ထောင်စု
၃။	အထွေထွေ	အထွေထွေ	၂၀၁၈/၂၀၁၉	ပြည်ထောင်စု
၄။	အထွေထွေ	အထွေထွေ	၂၀၁၈/၂၀၁၉	ပြည်ထောင်စု
၅။	အထွေထွေ	အထွေထွေ	၂၀၁၈/၂၀၁၉	ပြည်ထောင်စု
၆။	အထွေထွေ	အထွေထွေ	၂၀၁၈/၂၀၁၉	ပြည်ထောင်စု

ပြည်ထောင်စု

၂၀၁၈

၂၀၁၉



နောက်ဆက်တွဲ (၄) ခြားနားသောအပိုင်းများအတွက် ဦးစားပေးဖွံ့ဖြိုးရေးလုပ်ငန်းစဉ်များ အနှစ်ချုပ်

မူရင်းသည်အား VPSC တွင်ထားရှိရပါမည်။ အခြားဌာနများနှင့် ညှိနှိုင်းရန်အတွက် မိတ္ထီလအား TPIC သို့ပို့ရပါမည်။ MIS data အနေဖြင့်သွင်းရန်မလိုအပ်ပါ။

	အဆင့်	လုပ်ငန်း	မည်သူ ဦးစားပေးလဲ	လ / နှစ်	ကျေးရွာမှ တာဝန်ခံသူ သို့ အုပ်စု	ပြင်ပမှ မည်သူ ထောက်ပံ့ မလဲ
အခြေခံအဆောက်အအုံ	၁		<input type="checkbox"/> မ <input type="checkbox"/> ကျား			
	၂		<input type="checkbox"/> မ <input type="checkbox"/> ကျား			
	၃		<input type="checkbox"/> မ <input type="checkbox"/> ကျား			
	၄	ခက်ကြည့်တိုက်	<input checked="" type="checkbox"/> မ <input checked="" type="checkbox"/> ကျား	၂၀၁၉	ကျေးရွာစီ/ဆောက်	ကျေးရွာကူညီ
	၅		<input type="checkbox"/> မ <input type="checkbox"/> ကျား			
အသက်မွေးဝမ်းကျောင်းမှု/ စိုက်ပျိုးရေး	၁		<input type="checkbox"/> မ <input type="checkbox"/> ကျား			
	၂		<input type="checkbox"/> မ <input type="checkbox"/> ကျား			
	၃		<input type="checkbox"/> မ <input type="checkbox"/> ကျား			
	၄		<input type="checkbox"/> မ <input type="checkbox"/> ကျား			
	၅	မွေးကင်းအဖွဲ့	<input checked="" type="checkbox"/> မ <input type="checkbox"/> ကျား	၂၀၂၀	ကျေးရွာစီ/ဆောက်	PACT, သမဝါယမ
ကျန်းမာရေး နှင့် အာဟာရ			<input type="checkbox"/> မ <input type="checkbox"/> ကျား			
	2		<input type="checkbox"/> မ <input type="checkbox"/> ကျား			
	3	ရေသန့်တွင်း	<input checked="" type="checkbox"/> မ <input checked="" type="checkbox"/> ကျား	၂၀၁၈	ကျေးရွာစီ/ဆောက်	လူထုမဟိုဂြိုဟ်ခိတ်
	4		<input type="checkbox"/> မ <input type="checkbox"/> ကျား			
	5		<input type="checkbox"/> မ <input type="checkbox"/> ကျား			
ပညာရေး	၁		<input type="checkbox"/> မ <input type="checkbox"/> ကျား			
	၂		<input type="checkbox"/> မ <input type="checkbox"/> ကျား			
	၃		<input type="checkbox"/> မ <input type="checkbox"/> ကျား			
	၄		<input type="checkbox"/> မ <input type="checkbox"/> ကျား			
	၅		<input type="checkbox"/> မ <input type="checkbox"/> ကျား			

အခြား	၁	ရွာတွင်လမ်း	<input checked="" type="checkbox"/> မ <input checked="" type="checkbox"/> ကျား	၂၀၁၆	ကျေးရွာစီ/ဆောင်း	လူတူအမည်ပြုစီမံကိန်း
	၂	မီး (ဆွိလာ၊ နင်ဂျင်)	<input checked="" type="checkbox"/> မ <input checked="" type="checkbox"/> ကျား	၂၀၁၇	"	"
	၃		<input type="checkbox"/> မ <input type="checkbox"/> ကျား			
	၄		<input type="checkbox"/> မ <input type="checkbox"/> ကျား			
	၅		<input type="checkbox"/> မ <input type="checkbox"/> ကျား			

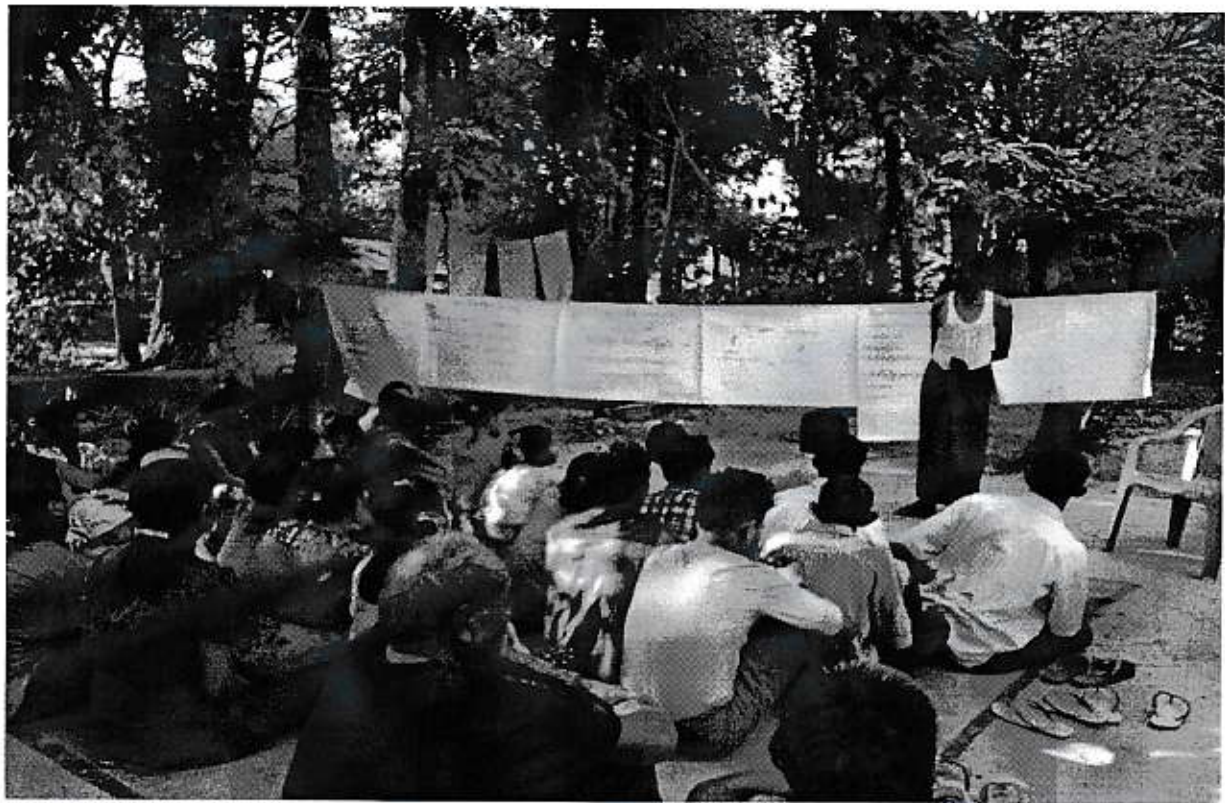

ဒေါ်ကြီးအုပ်စု၊ မြင်းကျီးချောင်းကျေးရွာ အစည်းအဝေးကျင်းပနေပုံ



ကျေးရွာပိတ်ပင်ရေးအထောက်အကူပြုကော်မတီဝင်များစာရင်း

ရက်စွဲ : ၁.၁.၂၀၁၆

ကျေးရွာအုပ်စု - ချိုမြမြ

ကျေးရွာ - ဝှေးကျေးရွာ

စဉ်	အမည်	ဘာသာ	ကျား/မ	ကော်မတီဝင်အမည်	ရာထူး	လက်မှတ်
၁	ဦးအောင်စိန်	မုဒ္ဒိ	ကျား	ကျေးရွာကော်မတီ ဥက္ကဋ္ဌ	ဥက္ကဋ္ဌ	<i>(Signature)</i>
၂	ဦးအောင်စိန်	"	မ	ကျေးရွာကော်မတီ ဥက္ကဋ္ဌ	ဥက္ကဋ္ဌ	<i>(Signature)</i>
၃	ဦးဖုန်းစိန်	"	ကျား	ဝယ်ယူရေးဆောင်ကော်မတီ	အဖွဲ့ခေါင်းဆောင်	<i>(Signature)</i>
၄	ဦးဖုန်းစိန်	"	"	ဝယ်ယူရေးဆောင်ကော်မတီ	အဖွဲ့ဝင်	<i>(Signature)</i>
၅	ဖုန်းစိန်	"	မ	ဝယ်ယူရေးဆောင်ကော်မတီ	အဖွဲ့ဝင်	<i>(Signature)</i>
၆	ဦးဖုန်းစိန်	"	ကျား	စောင့်ကြည့်ကြီးကြပ်ရေးဆောင်ကော်မတီ	အဖွဲ့ခေါင်းဆောင်	<i>(Signature)</i>
၇	ဦးဖုန်းစိန်	"	မ	စောင့်ကြည့်ကြီးကြပ်ရေးဆောင်ကော်မတီ	အဖွဲ့ဝင်	<i>(Signature)</i>
၈	ဦးဖုန်းစိန်	"	"	စောင့်ကြည့်ကြီးကြပ်ရေးဆောင်ကော်မတီ	အဖွဲ့ဝင်	<i>(Signature)</i>
၉	ဦးဖုန်းစိန်	"	ကျား	ပြုပြင်ထိန်းသိမ်းရေးဆောင်ကော်မတီ	အဖွဲ့ခေါင်းဆောင်	<i>(Signature)</i>
၁၀	ဦးဖုန်းစိန်	"	မ	ပြုပြင်ထိန်းသိမ်းရေးဆောင်ကော်မတီ	အဖွဲ့ဝင်	<i>(Signature)</i>
၁၁	ဦးဖုန်းစိန်	"	"	ပြုပြင်ထိန်းသိမ်းရေးဆောင်ကော်မတီ	အဖွဲ့ဝင်	<i>(Signature)</i>
၁၂	ဦးဖုန်းစိန်	"	ကျား	အကြံပြုထိန်းသိမ်းရေးတာဝန်ခံ	တာဝန်ခံ	<i>(Signature)</i>
၁၃	ဦးဖုန်းစိန်	"	မ	အကြံပြုထိန်းသိမ်းရေးတာဝန်ခံ	တာဝန်ခံ	<i>(Signature)</i>
၁၄	ဦးဖုန်းစိန်	"	ကျား	ကျေးရွာဝေစာနာဝန်ထမ်း	အမှု	<i>(Signature)</i>
၁၅	ဦးဖုန်းစိန်	"	မ	ကျေးရွာဝေစာနာဝန်ထမ်း	အမှု	<i>(Signature)</i>
၁၆	ဦးဖုန်းစိန်	"	ကျား	ကျေးရွာဝေစာနာဝန်ထမ်း	တာဝန်ခံ (ကျား/မ)	<i>(Signature)</i>



လူထုထုတ်ပြုစီမံကိန်းစီမံကိန်းလက်ခွဲ

အပိုင်း-၃ ၂၉.၉.၂၀၁၅

ပုံစံ-၁ ကျေးရွာအခြေခံအချက်အလက်များ (Form PC 1)

လမ်းညွှန်ချက်/ ကျေးရွာတစ်ရွာသို့ ပထမဆုံး မိတ်ဆက်ခရီးသွားရောက်သောအခါ လူထုစည်းရုံးရေးမှူးသည် ကျေးရွာခေါင်းဆောင်များအားကျေးရွာအချက်အလက်များကိုပေတ္တာရပ်ခံ၍တောင်းခံရသည်။ ဤအချက်အလက်များကိုစီမံကိန်းမိတ်ဆက်အစည်းဝေးမတိုင်မီတောင်းခံရမည်။ စီမံကိန်းမိတ်ဆက်အစည်းဝေးတွင် လူထုစည်းရုံးရေးမှူးသည် ဤအချက်အလက်များအားစစ်ဆေးပြီးမှန်ကန်အောင်ပြုလုပ်ရမည်။ ပြီးနောက်တွင် လူထုစည်းရုံးရေးမှူးမှ သတင်းအချက်အလက်ထံသို့ Tablets မှတစ်ဆင့်ဖြည့်သွင်းရမည်။

ကျေးရွာအုပ်ချုပ်ရေးမှူးအမည် ဦးစောထွန်း	ကျေးရွာအုပ်ချုပ်ရေးမှူး၏ဖုန်းနံပါတ် ၀၇ - ၇၅၀ ၅၂၅၆၆	လူထုစည်းရုံးရေးမှူး၏အမည် ဦးထွန်းဦး
ပြည်နယ်/တိုင်းဒေသကြီး ဧရာဝတီ	မြို့နယ်/ဇနား/မြို့နယ် ကျေးရွာအုပ်စု/ပါမောက္ခ	ကျေးရွာ (၆)လျှင် ချောမီး

က. လူဦးရေ

လူမျိုးစု	အိမ်ထောင်စုအရေအတွက်	ကိုးကွယ်သည့်ဘာသာ	အိမ်ထောင်စုအရေအတွက်
လူမျိုးစု (၁)-----	၁၀၂	ဘာသာ(၁)-----	၁၀၂
လူမျိုးစု (၂)-----		ဘာသာ(၂)-----	
လူမျိုးစုရော-----		ဘာသာရော-----	

လူဦးရေ	အမျိုးသား(အရေအတွက်)	အမျိုးသမီး(အရေအတွက်)
လူဦးရေ	၁၇၄	၁၆၃
အိမ်ထောင်ဦးစီး	၈၀	၂၂

(ခ) လက်လှမ်းမီအသုံးပြုနိုင်သည့်အဆောက်အအုံများ

စာသင်ကျောင်း	အမှတ် ခြံစံပါ	ကျန်းမာရေး	အမှတ် ခြံစံပါ	ဘာသာရေးအဆောက်အအုံ	အမှတ် ခြံစံပါ
အထက်တန်းကျောင်း	<input type="checkbox"/>	ဆေးရုံ	<input type="checkbox"/>	စေတီ	<input checked="" type="checkbox"/>
အလယ်တန်းကျောင်း	<input type="checkbox"/>	ကျန်းမာရေးဌာန	<input type="checkbox"/>	ဘုန်းကြီးကျောင်း	<input type="checkbox"/>
မူလတန်းကျောင်း	<input checked="" type="checkbox"/>	ကျန်းမာရေးဌာနခွဲ	<input type="checkbox"/>	ဟိန္ဒူဘုရားကျောင်း	<input type="checkbox"/>
မူကြိုကျောင်း	<input type="checkbox"/>	ဆေးပေးခန်း	<input type="checkbox"/>	ခရစ်ယာန်ကျောင်း	<input type="checkbox"/>
အခြား	<input type="checkbox"/>	အခြား	<input type="checkbox"/>	ဗလီ	<input type="checkbox"/>
				အခြား	<input type="checkbox"/>
မှတ်ချက်		မှတ်ချက်		မှတ်ချက်	

(ဂ) ကျွမ်းကျင်သူများမှတ်တမ်း ၊ ကျေးရွာတွင်နေထိုင်သော သို့မဟုတ် တခြားရွာမှလာရောက်သောကျွမ်းကျင်သူများ

	(၁) စာသင်ကျောင်း		(၂) ကျန်းမာရေး		(၃) လက်မှုပညာရှင်	
	ရွာတွင်နေထိုင်သူ	အခြားရွာမှလာသူ	ရွာတွင်နေထိုင်သူ	အခြားရွာမှလာသူ	ရွာတွင်နေထိုင်သူ	အခြားမှလာသူ
မူလတန်းပြဆရာမ	<input checked="" type="checkbox"/>	<input type="checkbox"/>	ဆရာဝန်	<input type="checkbox"/>	လက်သမား	<input checked="" type="checkbox"/>
အထက်တန်းပြဆရာမ	<input type="checkbox"/>	<input type="checkbox"/>	လက်ထောက်ကျန်းမာရေးမှူး	<input type="checkbox"/>	ပန်းရံ	<input checked="" type="checkbox"/>



လူထုဝန်ထမ်းချိမ်းစီမံကိန်းလက်ခွဲ
အပိုင်း-၃ ၂၀၂၀-၂၀၂၁

အလက်တန်းပြဆရာ ဆရာမ	<input type="checkbox"/>	<input type="checkbox"/>	အမျိုးသမီးကျန်း မာရေးဆရာမ	<input type="checkbox"/>	<input type="checkbox"/>	လှုပ်စစ်ဆိုင်ရာ	<input checked="" type="checkbox"/>	<input type="checkbox"/>
မှတ်တမ်းဆရာမ	<input type="checkbox"/>	<input type="checkbox"/>	အရံသားဖွား	<input type="checkbox"/>	<input type="checkbox"/>	ရေတိုက်သွယ်သူ	<input checked="" type="checkbox"/>	<input type="checkbox"/>
အခြား	<input type="checkbox"/>	<input type="checkbox"/>	ပြည်သူ့ကျန်းမာရေးလုပ်သား (၁)/(၂)	<input type="checkbox"/>	<input type="checkbox"/>	ကော်ပြင်ဆရာ	<input checked="" type="checkbox"/>	<input type="checkbox"/>
မှတ်ချက်						မှတ်ချက်		

(ဃ) ကျေးရွာသို့ ရောက်ရှိနိုင်သည့်လမ်းအခြေအနေ / ကျေးရွာတစ်ရွာသည် ၎င်း၏ကျေးရွာအုပ်စုနှင့် ဆက်သွယ်ထားသော လမ်းအခြေအနေ (အောက်ပါတို့ကိုပိုင်းပါ)

ကျောက်ကြမ်းလမ်း ကတ္တရာလမ်း ကွန်ကရစ်လမ်း မော်တော်ဆိုင်ကယ်လမ်း
 ကျောက်ခင်းလမ်း မြေသားလမ်း လူသွားလမ်း အခြား _____

(င) ကျေးရွာဖွံ့ဖြိုးမှုစီမံချက်

- (၁) လူထုဝန်ထမ်းချိမ်းစီမံကိန်းမစတင်မီ ဤကျေးရွာတွင်ကျေးရွာဖွံ့ဖြိုးမှု စီမံချက်ရှိခဲ့ပါသလား? ပိုင်းပါ
ရှိပါသည်/မရှိပါ/မသိပါ
- (၂) ရှိခဲ့ပါလျှင် ဤစီမံချက်ကို မည်သည့် ခုနှစ်တွင်ပြင်ဆင်ခဲ့ပါသနည်း? နှစ်-----/မသိပါ
- (၃) ဤစီမံချက်ကို မြို့နယ်မှအတည်ပြုခဲ့ပါသလား? ပြုခဲ့ပါသည်/မပြုခဲ့ပါ /မသိပါ

(စ) ခရီးအကွာအဝေး

- (၁) ဤကျေးရွာ၏ပတ်ဝန်းကျင်ကျေးရွာအုပ်စု၏ပတ်ဝန်းကျင်အထိခရီးမိုင်မည်မျှကွာဝေးသနည်း? မိုင်-----/မသိပါ
- (၂) ဤကျေးရွာမှ ၎င်းကျေးရွာအုပ်စု၏ပတ်ဝန်းကျင်လမ်းကွေ့တွင်ကြာမြင့်သည့်အချိန်
 ခြောက်သွေ့ရာသီတွင်ကြာချိန် ----- ထော်လာဂျီ/မော်တော်ဆိုင်ကယ်/ခြေလျှင်/လား/မော်တော်ဘုတ်/
 အခြား ----- စသည်တို့ဖြင့်သွားလျှင်ကြာမြင့်သည့်အချိန်
 မိုးရာသီတွင်ကြာချိန် ----- ထော်လာဂျီ/မော်တော်ဆိုင်ကယ်/ခြေလျှင်/လား/မော်တော်ဘုတ်/
 အခြား ----- စသည်တို့ဖြင့်သွားလျှင်ကြာမြင့်သည့်အချိန်

(ဆ) ပတ်ဝန်းကျင်ဆိုင်ရာသဘာဝဘေးအန္တရာယ်

ဤကျေးရွာတွင်ရေကြီးခြင်းကိုသို့ သဘာဝဘေးအန္တရာယ်ကျရောက်မှုခြင်းရှိပါသလား။
 မရှိပါ ရှိပါသည် ရှိလျှင်ဖော်ပြပါ ----- မှတ်တမ်း (၂၀၀၅) - ၂၀၂၁

(ဇ) ကျေးရွာတွင် ဖွဲ့စည်းထားသော အဖွဲ့အစည်းများ

လူထုဝန်ထမ်းချိမ်းစီမံကိန်းမစတင်မီ ဤကျေးရွာတွင် ကျေးရွာဖွံ့ဖြိုးရေးအတွက် အစိုးရ(သို့)ရွာသားများကိုယ်တိုင်(သို့) စီမံကိန်းတစ်ခုခုမှ ဖွဲ့စည်းထားသည့် အဖွဲ့အစည်းများရှိပါသလား။

ကျေးရွာခေါင်းဆောင်

အမည် ဦးစွာဗွန်း

လက်မှတ်

(Signature)

နေ့စွဲ ၃၁-၂၂-၂၀၂၁

လူထုဝန်ထမ်းချိမ်းရေးမှူး

အမည် ဦးစွာဗွန်း

လက်မှတ်

(Signature)

နေ့စွဲ ၃၁-၂၂-၂၀၂၁



လူထုဗဟိုပြုစီမံကိန်း၊ စီမံကိန်းလက်စွဲ
အပိုင်း ၃ ၂၉.၉.၂၀၁၅
ပုံစံ ၈-၂ - စီမံကိန်းအက်ဝန်အချိန်ဇယား (PC 2)

လမ်းညွှန်ချက်သက်ဆိုင်ရာလူထုစည်းရုံးရေးမှူး/လက်ထောက်နည်းဥပဒေရေးရာမှူး စီမံကိန်းအက်ဝန်အဆင့်တစ်ခုစီ ပြီးစီးပိုင်းကျေးရွာနှင့် ကျေးရွာအုပ်စု
အတွက် ကိုဗိုလ်မှူးကြီး ဦးစွာ ဦးစွာ
စည်းရုံးရေးမှူး/ဝန်ထမ်း အမည် ဦးစွာ / ဒေါ်ဦးစွာ
နေ့စွဲ ၃၁.၅.၂၀၁၅
ပြည်နယ်/တိုင်း ဗဟိုဒေသ ဝန်ထမ်းအားအမှတ်ကြိုက်ပါ စက်ဝန်း(၁) စက်ဝန်း(၂) စက်ဝန်း(၃)
 စက်ဝန်း(၄)

စီမံကိန်းအဆင့်အမျိုးအမည်	နေ့စွဲ		အစည်းအဝေးတွင် တက်ရောက်သူအရေအတွက်			
	စတင်သည့်နေ့	ပြီးဆုံးသည့်နေ့	အချိန်အရအတွက်	အချိန်သမီအရအတွက်	အိမ်ထောင်စုအရအတွက်	လူမျိုးစု တက်ရောက်သူအရေအတွက်
၁. ကျေးရွာစီမံကိန်း စိတ်ဆက်အစည်းအဝေး	၃၁.၅.၂၀၁၅	၃၁.၅.၂၀၁၅	၂၁	၃၆	၅၇	၅၇
၂. ကျေးရွာခွဲခြားရေး စီမံချက်ရေးဆွဲခြင်း အစည်းအဝေး	၁.၁.၂၀၁၆	၁.၁.၂၀၁၆	၂၅	၃၁	၅၆	၅၆
၃. ကျေးရွာအုပ်စု လုပ်ငန်း ဆုံးဖြတ်ချက်ချသည့်အစည်းအဝေး	၂၅.၁.၂၀၁၆	၂၅.၁.၂၀၁၆	၁၆	၇	၂၃	၂၃
၄. မြို့နယ်အဆင့်စီမံကိန်းရေးဆွဲရေးနှင့် အကောင်အထည်ဖော်ရေးကော်မတီ၏ စီမံကိန်း သုံးသပ်မှုအစည်းအဝေး	၂၉.၂.၂၀၁၆	၃.၃.၂၀၁၆	မလို	မလို	မလို	မလို
၅. မြို့နယ် စီမံကိန်းရေးဆွဲရေးနှင့် အကောင်အထည်ဖော်ရေးကော်မတီ၏ အထည်ဖော်ရေးကြောင်း မိတ်ဆက်ပေးကြားမှုကို ရှာသို့ အသိပေးအကြောင်း ကြားသည့်အစည်းအဝေး	၅.၃.၂၀၁၆	၅.၃.၂၀၁၆	၅	၆	၁၁	၁၁
၆. စီမံကိန်းအုပ်စုနှင့် မြို့နယ်အဆင့်အစည်းအဝေး	မလို	မလို	မလို	မလို	မလို	မလို
၆.၁ စီမံကိန်းလုပ်ငန်း အကောင်အထည်ဖော်ရေးအစီအစဉ် ရေးဆွဲခြင်း	၅.၃.၂၀၁၆	၅.၃.၂၀၁၆	၅	၆	၁၁	၁၁
၆.၂ ဝယ်ယူရေးအစီအစဉ် ရေးဆွဲခြင်း	၅.၃.၂၀၁၆	၅.၃.၂၀၁၆	၅	၆	၁၁	၁၁

လူထုဆိုင်ကြီးပိုင်ဆိုင်မှု အစီအစဉ်
အပိုင်း ၃ ၂၉၂၀၁၅

၆. နယ်လူထုဆိုင်ကြီးပိုင်ဆိုင်မှု အစီအစဉ်
ရေးဆွဲခြင်း

၆.၁ နယ်လူထုဆိုင်ကြီးပိုင်ဆိုင်မှု အစီအစဉ် ရေးဆွဲခြင်း

၇. စီမံကိန်းလုပ်ငန်းခွဲ တွဲဖက်လုပ်ငန်း တွဲဖက်
လုပ်ငန်းအစီအစဉ်

၇.၁ အစည်းအဝေး ပထမအကြိမ်

၇.၂ အစည်းအဝေး ဒုတိယအကြိမ်

၇.၃ အစည်းအဝေး တတိယအကြိမ်

၈. စီမံကိန်းလုပ်ငန်းခွဲ အပြီးသတ်စစ်ဆေးခြင်း
အစည်းအဝေး

၉. လူထုဆိုင်ဆေးပွဲအစည်းအဝေး

၇.၁.၁	၇.၁.၂	၇.၁.၃	၇.၁.၄	၇.၁.၅	၇.၁.၆	၇.၁.၇	၇.၁.၈
၇.၁.၁.၁	၇.၁.၁.၂	၇.၁.၁.၃	၇.၁.၁.၄	၇.၁.၁.၅	၇.၁.၁.၆	၇.၁.၁.၇	၇.၁.၁.၈
၇.၁.၂.၁	၇.၁.၂.၂	၇.၁.၂.၃	၇.၁.၂.၄	၇.၁.၂.၅	၇.၁.၂.၆	၇.၁.၂.၇	၇.၁.၂.၈
၇.၁.၃.၁	၇.၁.၃.၂	၇.၁.၃.၃	၇.၁.၃.၄	၇.၁.၃.၅	၇.၁.၃.၆	၇.၁.၃.၇	၇.၁.၃.၈
၇.၁.၄.၁	၇.၁.၄.၂	၇.၁.၄.၃	၇.၁.၄.၄	၇.၁.၄.၅	၇.၁.၄.၆	၇.၁.၄.၇	၇.၁.၄.၈
၇.၁.၅.၁	၇.၁.၅.၂	၇.၁.၅.၃	၇.၁.၅.၄	၇.၁.၅.၅	၇.၁.၅.၆	၇.၁.၅.၇	၇.၁.၅.၈
၇.၁.၆.၁	၇.၁.၆.၂	၇.၁.၆.၃	၇.၁.၆.၄	၇.၁.၆.၅	၇.၁.၆.၆	၇.၁.၆.၇	၇.၁.၆.၈
၇.၁.၇.၁	၇.၁.၇.၂	၇.၁.၇.၃	၇.၁.၇.၄	၇.၁.၇.၅	၇.၁.၇.၆	၇.၁.၇.၇	၇.၁.၇.၈
၇.၁.၈.၁	၇.၁.၈.၂	၇.၁.၈.၃	၇.၁.၈.၄	၇.၁.၈.၅	၇.၁.၈.၆	၇.၁.၈.၇	၇.၁.၈.၈

လယ်သမား များ၏ အဆင်(၃)ကျေးရွာပျော်မွန်းချက်အစည်းအဝေးပြီးဆုံးသောအခါ ကျေးရွာစီပုံကိန်း အထောက်အကူပြုကော်မတီသည် လူထုစည်းရုံးရေးမှူးအကူအညီဖြင့် ဤပုံစံကိုပြည့်စုံအောင် ဖြည့်သွင်းရမည်။ အားလုံးသောအခက်အခဲအတားအဆီးများ၊ ပုံဖြိုးမှုဦးစားပေးအစီအစဉ်များ၊ လူထုတော်ပြစ်ပုံကိန်း၏ ရန်ပုံငွေအရင်းအမြစ်နှင့် မသက်ဆိုင်သည့် လုပ်ငန်းများအားလုံးကိုဖော်ပြရမည်။

လူထုစည်းရုံးရေးမှူး/ဝန်ထမ်း အမည် ဦးအောင်အောင်၊ ၀၀၀၀၀၀၀၀
 နေ့စွဲ ၁-၁-၂၀၁၆ စက်ဝန်းအား အမှတ်ခြစ်ပါ (✓) ။ စက်ဝန်း(၁)
 စက်ဝန်း(၂) စက်ဝန်း(၃) စက်ဝန်း(၄)

ပြည်နယ်/တိုင်း ဒဂုံတိုင်း၊ ပြည်နယ်ရေးရာဌာနအုပ်စု ဒဂုံမြို့တိုင်း၊ ကျေးရွာ (မင်းဇွဲ)ကျေးရွာ
 က. အခက်အခဲအတားအဆီးများအားရွေးချယ်ခြင်း - ယခုလက်ရှိအခြေအနေတွင်ဤကျေးရွာဖွံ့ဖြိုးတိုးတက်ရေးအတွက်

အဓိကအခက်အခဲအတားအဆီးများသည် မည်သည်များဖြစ်ပါသနည်း(အမျိုးသား/သမီး အနည်းဆုံးအခက်အခဲ ၅ ခုစီဖော်ပြပါ)

အမျိုးသား အဖွဲ့မှတင်ပြသောအခက်အခဲအတားအဆီးများ		အမျိုးသမီး အဖွဲ့မှတင်ပြသောအခက်အခဲအတားအဆီးများ	
၀	မင်း ယခင်ကကွန်မာနို အစဉ်အတိုင်း မိုးကင်းမခါသွားလာရခက်ခဲပါသေးသည်။	၀	မင်း မိုးကင်းမခါ သွားလာရခက်ခဲပါသေးသည်။
၂	မီး (ဆွဲ)လား မင်း သွားလာရာတွင် မြေပေါ်ကမ်းပါး ကျောက်များ ပါပါသည်။	၂	ကျွန်း ကျောက်များ ကျောက်များ ကျောက်များ ပါပါသည်။
၃	ကျွန်း ကျောက်များ ကျောက်များ ကျောက်များ ပါပါသည်။	၃	မီး (ဆွဲ)လား ကျောက်များ ကျောက်များ ကျောက်များ ပါပါသည်။
၄	ကျွန်း ကျောက်များ ကျောက်များ ကျောက်များ ပါပါသည်။	၄	ကျွန်း ကျောက်များ ကျောက်များ ကျောက်များ ပါပါသည်။
၅	ကျွန်း ကျောက်များ ကျောက်များ ကျောက်များ ပါပါသည်။	၅	ကျွန်း ကျောက်များ ကျောက်များ ကျောက်များ ပါပါသည်။

ခ. မျှော်မှန်းခြင်း- ဤကျေးရွာဖွံ့ဖြိုးတိုးတက်ရေးအတွက်ဆောင်ရွက်နိုင်လာမည့် (၅)နှစ်အားရည်ရွယ်၍ဆောင်ရွက်ရန်အတွက် မည်သည့်အရာများသည်အဓိကမျှော်မှန်းချက်ဖြစ်ပါသည်။

အမျိုးသားအဖွဲ့မှတင်ပြသောမျှော်မှန်းချက်များ		အမျိုးသမီးအဖွဲ့မှတင်ပြသောမျှော်မှန်းချက်များ	
၀	မင်း ကျောက်များ ကျောက်များ ကျောက်များ ပါပါသည်။	၀	မင်း ကျောက်များ ကျောက်များ ကျောက်များ ပါပါသည်။
၂	ကျွန်း ကျောက်များ ကျောက်များ ကျောက်များ ပါပါသည်။	၂	ကျွန်း ကျောက်များ ကျောက်များ ကျောက်များ ပါပါသည်။
၃	ကျွန်း ကျောက်များ ကျောက်များ ကျောက်များ ပါပါသည်။	၃	ကျွန်း ကျောက်များ ကျောက်များ ကျောက်များ ပါပါသည်။
၄	ကျွန်း ကျောက်များ ကျောက်များ ကျောက်များ ပါပါသည်။	၄	ကျွန်း ကျောက်များ ကျောက်များ ကျောက်များ ပါပါသည်။

၅ | အကြံပေးအဖွဲ့ဝင် ဒီပဲယက် မဟာသူဇာ မြေပုံရေးရာဇာဏ်

၅ | အကြံပေးအဖွဲ့ဝင် ဒီပဲယက် မဟာသူဇာ မြေပုံရေးရာဇာဏ်

ဂ. ဤကျေးရွာ၏ လာမည့် (၃) နှစ်အတွက် ဦးစားပေး ဖွံ့ဖြိုးတိုးတက်မှု လုပ်ငန်း အစီအစဉ်များအားဖော်ပြပါ။
 (လူထုထုတ်ပြန်စီမံကိန်း ရန်ပုံငွေအတွက် အဆိုပြုသော အစီအစဉ်များကိုဦးစားပေး အဆင့်အလိုက်ဖော်ပြပြီး ကျန် လူထုထုတ်ပြန် စီမံကိန်း ရန်ပုံငွေအရင်းအမြစ်နှင့် မပတ်သက်သည့်အစီအစဉ်များလည်းဖော်ပြရန်ဖြစ်သည်)

စဉ်	ကျေးရွာအတွက်ဦးစားပေးဖွံ့ဖြိုးတိုးတက်မှု လုပ်ငန်းစဉ်များ	အဆိုပြုသူ (အမျိုးသားများ/ အမျိုးသမီးများ/ အမျိုးသား+အမျိုးသမီး)	လူထုထုတ်ပြန်စီမံကိန်း အတွက်အဆိုပြုသည် (ဦးစားပေးအဆင့် အလိုက်ဖော်ပြပါ)	ခန့်မှန်း ကုန်ကျ စရိတ်	အကျိုးခံစား ခွင့်ရှိသူခန့်မှန်းခြေ အရေအတွက်
၁	လမ်း ပျက်စီးကျိပ်ကုန်ရေး	အမျိုးသား + အမျိုးသမီး	၁	၅,၉၁၅,၀၀၀/-	၃၆၇
၂	ဒီး (ခွဲယာ)	အမျိုးသား + အမျိုးသမီး	၂		၃၆၇
၃	ရေသန့် (ရေကန်သွင်း + ရေကန်)	အမျိုးသား + အမျိုးသမီး	၃		၃၇၆
၄	အကြံပေးအဖွဲ့ဝင် (ခေတ်မီအဖွဲ့)	အမျိုးသား + အမျိုးသမီး	၄		၃၇၆
၅	ငွေအရင်းအမြစ်	အမျိုးသမီး	၅		၃၇၆
၆	ပစ္စည်းအရင်းအမြစ် (မြေပုံရေးရာဇာဏ်)	အမျိုးသား	၆		

ဥက္ကဋ္ဌ ၊ ကျေးရွာစီမံကိန်းအထောက်အကူပြုကော်မတီမှအတည်ပြုသည်။

အညွှန် - ဒီ.ဂန္ဒီ.အောင်၊ ဒေါ်သန်းမာမာ၊ ဒေါ်အောင်ဆန်းစုကြည် လက်မှတ် ၁-၁-၂၀၁၆ ၁၀၅ ၁၀၁၆

အပိုင်း-၃ ၂၉.၉.၂၀၁၅

ပုံစံ PC-၄ ကျေးရွာအုပ်စုစီမံကိန်းလုပ်ငန်းခွဲရွေးချယ်ခြင်းပုံစံ

လမ်းညွှန်ချက်၊ ၁ ကျေးရွာအုပ်စုစီမံချက်ရေးဆွဲသည့်အစည်းအဝေးတွင် ဤပုံစံအား လူထုစည်းရုံးရေးအဖွဲ့အစည်းဖြင့် ပြည်ပုံစံအား ရေးဆွဲပြီး ဤပုံစံအား ပြည်ပုံစံအဖွဲ့အစည်းမှ အတည်ပြုပေးရမည်။
 အချက်အလက်များကို MIS သို့ ထည့်သွင်းရမည်။
 ကျေးရွာစည်းရုံးရေးမှူး/လက်ထမ်းအမည် ဦးကျော်စွာ

စက်ဝန်းအား အမှတ်စဉ် (၇) စက်ဝန်း (၁) စက်ဝန်း (၂) စက်ဝန်း (၃) စက်ဝန်း (၄) စက်ဝန်း (၅)
 ကျေးရွာအုပ်စု အမှတ်စဉ်

ကျေးရွာအမည်	ဆောင်ရွက်မည့် လုပ်ငန်းများ	အတိုင်းအတာ	ခန့်မှန်း တိုက်ရိုက်အကျိုး ခံစားခွင့်ရှိသူများ	အဆိုပြုတင်ပြသူ	ခန့်မှန်းကုန်ကျစရိတ်			စုစုပေါင်း
					စီမံကိန်းမှ ထည့်ဝင်မှု	ကျေးရွာမှ ထည့်ဝင်မှု	အခြားထည့်ဝင်မှု (ခေါ်ပြုပါ) ထည့်ဝင်ငွေ အမည်/အဖွဲ့	
အမရပူရွာ	အလှူပေး	၅၅၀,၀၀၀/၀	၃၅၁	၂ အမျိုးသား ၂ အမျိုးသမီး ၅ အမျိုးသားနှင့် အမျိုးသမီး	၅၅၀,၀၀၀		၅၅၀,၀၀၀	၅၅၀,၀၀၀
အမရပူရွာ	အလှူပေး	၅၅၀,၀၀၀/၀	၃၅၁	၂ အမျိုးသား ၂ အမျိုးသမီး ၅ အမျိုးသားနှင့် အမျိုးသမီး	၅၅၀,၀၀၀		၅၅၀,၀၀၀	၅၅၀,၀၀၀
အမရပူရွာ	အလှူပေး	၅၅၀,၀၀၀/၀	၃၅၁	၂ အမျိုးသား ၂ အမျိုးသမီး ၅ အမျိုးသားနှင့် အမျိုးသမီး	၅၅၀,၀၀၀		၅၅၀,၀၀၀	၅၅၀,၀၀၀
အမရပူရွာ	အလှူပေး	၅၅၀,၀၀၀/၀	၃၅၁	၂ အမျိုးသား ၂ အမျိုးသမီး ၅ အမျိုးသားနှင့် အမျိုးသမီး	၅၅၀,၀၀၀		၅၅၀,၀၀၀	၅၅၀,၀၀၀



လူထုဆက်ပြုပံ့ပိုးမှုများလက်ခံရမှု

အပိုင်း-၃ ၂၉.၉.၂၀၁၅

၆၇၆	အမျိုးသမီး	၂၅၅	၄၅၄	မိအဖို့ကား မိအဖို့ကလေး မိအဖို့ကလေးနှင့် အဖို့ကလေး	၂၅၅	၂၅၅	၂၅၅	၂၅၅	၂၅၅
၆၇၇	အမျိုးသမီး	၂၅၅	၂၅၅	မိအဖို့ကား မိအဖို့ကလေး မိအဖို့ကလေးနှင့် အဖို့ကလေး	၂၅၅	၂၅၅	၂၅၅	၂၅၅	၂၅၅
				မိအဖို့ကား မိအဖို့ကလေး မိအဖို့ကလေးနှင့် အဖို့ကလေး					
				မိအဖို့ကား မိအဖို့ကလေး မိအဖို့ကလေးနှင့် အဖို့ကလေး					
				မိအဖို့ကား မိအဖို့ကလေး မိအဖို့ကလေးနှင့် အဖို့ကလေး					
				မိအဖို့ကား မိအဖို့ကလေး မိအဖို့ကလေးနှင့် အဖို့ကလေး					

အမည် _____

ရက်စွဲ _____

ရက်စွဲ _____

ရက်စွဲ _____



လူထုဗဟိုပြုစီမံကိန်းစီမံကိန်းလက်စွဲ

အပိုင်း-၃ ၂၉.၉.၂၀၁၅

ပုံစံ - ၈-၁၂ - အစည်းအဝေးတက်ရောက်သူများ (FORM PC 12)

လမ်းညွှန်၊ စီမံကိန်း အစည်းအဝေးအားလုံးတွင် အသုံးပြုရန်၊ လူထုစည်းရုံးရေးမှူးက ကျေးဇူးတင် ကွင်းဆင်းစဉ် စစ်ဆေး၍
ပုံစံ ၂ စီမံကိန်းစက်ဝန်းအချိန်လေးပါ အစည်းအဝေးတက်ရောက် သူများစာရင်းကို ဖြည့်သွင်းရန်

စည်းရုံးရေးမှူးအမည် ဒေါ်ဗုဒ္ဓိဗုဒ္ဓိ

ရက်စွဲ: ၃၁.၀၅.၂၀၁၅ စီမံကိန်းစက်ဝန်းအမှတ်ဖြစ်ပါ(✓) စက်ဝန်း(၁)
 စက်ဝန်း(၂) စက်ဝန်း(၃) စက်ဝန်း(၄)

ဖြစ်နေပေ/ တိုင်းဒေသကြီး: မကွေး ပြည်နယ်: ဓားပျက်နွား ကျေးရွာအုပ်စု: ဒေါ်ဗုဒ္ဓိ ကျေးရွာ: ဗူးကုန်းကျေးရွာ

အစည်းအဝေးခေါင်းစဉ်: စက်ဝန်းစီမံကိန်းစီမံကိန်းအဖွဲ့ဝင်များအား ပြုစုပေးရေးအဖွဲ့အစည်း

စဉ်	အမည်	ကျား (✓)	မ (✓)	အိမ်ထောင်စုကိုယ်စားလှယ်(✓) (၁)	လူမျိုး	လက်မှတ်
၁	ဒေါ်ဂျွေအောင်	✓		✓	ဗမာ	<i>[Signature]</i>
၂	ဒေါ်ခင်အောင်	✓		✓	"	<i>[Signature]</i>
၃	ဒေါ်ဗုဒ္ဓိဗုဒ္ဓိ	✓		✓	"	<i>[Signature]</i>
၄	ဒေါ်ခင်အောင်	✓		✓	"	<i>[Signature]</i>
၅	ဒေါ်ခင်အောင်	✓		✓	"	<i>[Signature]</i>
၆	ဒေါ်ခင်အောင်	✓		✓	"	<i>[Signature]</i>
၇	ဒေါ်ခင်အောင်	✓		✓	"	<i>[Signature]</i>
၈	ဒေါ်ခင်အောင်	✓		✓	"	<i>[Signature]</i>
၉	ဒေါ်ခင်အောင်	✓		✓	"	<i>[Signature]</i>
၁၀	ဒေါ်ခင်အောင်	✓		✓	"	<i>[Signature]</i>
၁၁	ဒေါ်ခင်အောင်	✓		✓	"	<i>[Signature]</i>
၁၂	ဒေါ်ခင်အောင်	✓		✓	"	<i>[Signature]</i>
၁၃	ဒေါ်ခင်အောင်	✓		✓	"	<i>[Signature]</i>
၁၄	ဒေါ်ခင်အောင်	✓		✓	"	<i>[Signature]</i>
၁၅	ဒေါ်ခင်အောင်	✓		✓	"	<i>[Signature]</i>
၁၆	ဒေါ်ခင်အောင်	✓		✓	"	<i>[Signature]</i>
၁၇	ဒေါ်ခင်အောင်	✓		✓	"	<i>[Signature]</i>
၁၈	ဒေါ်ခင်အောင်	✓		✓	"	<i>[Signature]</i>
၁၉	ဒေါ်ခင်အောင်	✓		✓	"	<i>[Signature]</i>
၂၀	ဒေါ်ခင်အောင်	✓		✓	"	<i>[Signature]</i>
၂၁	ဒေါ်ခင်အောင်	✓		✓	"	<i>[Signature]</i>
၂၂	ဒေါ်ခင်အောင်	✓		✓	"	<i>[Signature]</i>
၂၃	ဒေါ်ခင်အောင်	✓		✓	"	<i>[Signature]</i>
၂၄	ဒေါ်ခင်အောင်	✓		✓	"	<i>[Signature]</i>
၂၅	ဒေါ်ခင်အောင်	✓		✓	"	<i>[Signature]</i>
၂၆	ဒေါ်ခင်အောင်	✓		✓	"	<i>[Signature]</i>
၂၇	ဒေါ်ခင်အောင်	✓		✓	"	<i>[Signature]</i>
၂၈	ဒေါ်ခင်အောင်	✓		✓	"	<i>[Signature]</i>
၂၉	ဒေါ်ခင်အောင်	✓		✓	"	<i>[Signature]</i>
၃၀	ဒေါ်ခင်အောင်	✓		✓	"	<i>[Signature]</i>
၃၁	ဒေါ်ခင်အောင်	✓		✓	"	<i>[Signature]</i>
၃၂	ဒေါ်ခင်အောင်	✓		✓	"	<i>[Signature]</i>
၃၃	ဒေါ်ခင်အောင်	✓		✓	"	<i>[Signature]</i>
၃၄	ဒေါ်ခင်အောင်	✓		✓	"	<i>[Signature]</i>
၃၅	ဒေါ်ခင်အောင်	✓		✓	"	<i>[Signature]</i>
၃၆	ဒေါ်ခင်အောင်	✓		✓	"	<i>[Signature]</i>
၃၇	ဒေါ်ခင်အောင်	✓		✓	"	<i>[Signature]</i>
၃၈	ဒေါ်ခင်အောင်	✓		✓	"	<i>[Signature]</i>
၃၉	ဒေါ်ခင်အောင်	✓		✓	"	<i>[Signature]</i>
၄၀	ဒေါ်ခင်အောင်	✓		✓	"	<i>[Signature]</i>
၄၁	ဒေါ်ခင်အောင်	✓		✓	"	<i>[Signature]</i>
၄၂	ဒေါ်ခင်အောင်	✓		✓	"	<i>[Signature]</i>
၄၃	ဒေါ်ခင်အောင်	✓		✓	"	<i>[Signature]</i>
၄၄	ဒေါ်ခင်အောင်	✓		✓	"	<i>[Signature]</i>
၄၅	ဒေါ်ခင်အောင်	✓		✓	"	<i>[Signature]</i>
၄၆	ဒေါ်ခင်အောင်	✓		✓	"	<i>[Signature]</i>
၄၇	ဒေါ်ခင်အောင်	✓		✓	"	<i>[Signature]</i>
၄၈	ဒေါ်ခင်အောင်	✓		✓	"	<i>[Signature]</i>
၄၉	ဒေါ်ခင်အောင်	✓		✓	"	<i>[Signature]</i>
၅၀	ဒေါ်ခင်အောင်	✓		✓	"	<i>[Signature]</i>
၅၁	ဒေါ်ခင်အောင်	✓		✓	"	<i>[Signature]</i>
၅၂	ဒေါ်ခင်အောင်	✓		✓	"	<i>[Signature]</i>
၅၃	ဒေါ်ခင်အောင်	✓		✓	"	<i>[Signature]</i>
၅၄	ဒေါ်ခင်အောင်	✓		✓	"	<i>[Signature]</i>
၅၅	ဒေါ်ခင်အောင်	✓		✓	"	<i>[Signature]</i>
၅၆	ဒေါ်ခင်အောင်	✓		✓	"	<i>[Signature]</i>
၅၇	ဒေါ်ခင်အောင်	✓		✓	"	<i>[Signature]</i>
၅၈	ဒေါ်ခင်အောင်	✓		✓	"	<i>[Signature]</i>
၅၉	ဒေါ်ခင်အောင်	✓		✓	"	<i>[Signature]</i>
၆၀	ဒေါ်ခင်အောင်	✓		✓	"	<i>[Signature]</i>

စုစုပေါင်း

(၁) အိမ်ထောင်စုစီးပွားဖြစ်ရန်မရှိပါ။ အမျိုးသား/အမျိုးသမီး အိမ်ထောင်စု တစ်ခုကို ကိုယ်စားပြုသူမည်သူမဆို အမှတ်ဖြစ်ပါ။



လူထုထုတ်ပြန်စီမံကိန်းစီမံကိန်းလက်စွဲ

အပိုင်း-၃ ၂၉.၉.၂၀၁၅

ပုံစံ - ၀-၁၂ - အစည်းအဝေးတက်ရောက်သူများ (FORM PC 12)

လမ်းညွှန်၊ စီမံကိန်း အစည်းအဝေးအားလုံးတွင် အသုံးပြုရန်၊ လူထုစည်းရုံးရေးမှူးက ကျေးရွာသို့ ကွင်းဆင်းစဉ် စစ်ဆေး၍ ပုံစံ ၂ စီမံကိန်းစက်ဝန်းအချိန်ဇယားပါ အစည်းအဝေးတက်ရောက် သူများစာရင်းကို ဖြည့်သွင်းရန်			
စည်းရုံးရေးမှူးအမည်		ကျေးရွာအုပ်စု	
မှတ်စွဲ		စီမံကိန်းစက်ဝန်းအမှတ်ဖြစ်ပါ (✓) <input type="checkbox"/> စက်ဝန်း(၁) <input type="checkbox"/> စက်ဝန်း(၂) <input type="checkbox"/> စက်ဝန်း(၃) <input type="checkbox"/> စက်ဝန်း(၄)	
ပြည်နယ်/ တိုင်းဒေသကြီး	မြို့နယ်	ကျေးရွာအုပ်စု	ကျေးရွာ
ဧရာဝတီ	ခပ၊ ဟိုက်နာ	ခေါင်ကြီး	မြစ်၊ စွယ်၊ ဘေးဒီး

စဉ်	အမည်	ကျား (✓)	မ (✓)	အိမ်ထောင်စုကိုယ်စားလှယ် (✓) (၁)	လူမျိုး	လက်မှတ်
၁	သိန်းစွယ်		✓	✓		
၂	ဇော်ဝင်း		✓	✓		
၃	အောင်စွယ်		✓	✓		
၄	အောင်စွယ်		✓	✓		
၅	သန်းဝင်း		✓	✓		
၆	ဝေဝေစွယ်		✓	✓		
၇	မာမာစွယ်		✓	✓		
၈	ရွှေမလေး		✓	✓		
၉	သန်းဝင်း		✓	✓		
၁၀	သန်းစွယ်		✓	✓		
၁၁	အောင်စွယ်		✓	✓		
၁၂	မိမိလှိုင်		✓	✓		
၁၃	စန်းစွယ်		✓	✓		
၁၄	စန်းစွယ်		✓	✓		
၁၅	စန်းစွယ်		✓	✓		
၁၆	စန်းစွယ်		✓	✓		
၁၇	စန်းစွယ်		✓	✓		
၁၈	စန်းစွယ်		✓	✓		
၁၉	စန်းစွယ်		✓	✓		
၂၀	လှလှစွယ်		✓	✓		
၂၁	စန်းစွယ်		✓	✓		
၂၂	စန်းစွယ်		✓	✓		
၂၃	စန်းစွယ်		✓	✓		
၂၄	စန်းစွယ်		✓	✓		
၂၅	စန်းစွယ်		✓	✓		
စုစုပေါင်း						

(၁) အိမ်ထောင်စုစီးဖြစ်ရန်မလိုပါ။ အမျိုးသား/အမျိုးသမီး အိမ်ထောင်စု တစ်ခုကို ကိုယ်စားပြုသူမည်သူမဆို အမှတ်ဖြစ်ပါ။



လူထုဗဟိုပြုစီမံကိန်း၊ စီမံကိန်းလက်စွဲ

အပိုင်း-၃ ၂၉.၉.၂၀၁၅

ပုံစံ - ၈-၁၂ - အစည်းအဝေးတက်ရောက်သူများ (FORM PC 12)

လမ်းညွှန်၊ စီမံကိန်း အစည်းအဝေးအားလုံးတွင် အသုံးပြုရန်၊ လူထုစည်းရုံးရေးမှူးက ကျေးဇူးတင် ကွင်းဆင်းစဉ် စစ်ဆေး၍ ပုံစံ ၂ စီမံကိန်းတက်ဝန်းအချိန်ဇယားပါ အစည်းအဝေးတက်ရောက် သူများစာရင်းကို ဖြည့်သွင်းရန်

စည်းရုံးရေးမှူးအမည် ဒေါ်ခင်စု၊ ဒေါ်ခင်စု၊ ဒေါ်ခင်စု

ရက်စွဲ ၂၀၁၅.၀၈.၂၅ စီမံကိန်းတက်ဝန်းအမှတ်ဖြစ်ပါ (✓) တက်ဝန်း (၁) တက်ဝန်း (၂) တက်ဝန်း (၃) တက်ဝန်း (၄)

ပြည်နယ်/ တိုင်းဒေသကြီး ဧရာဝတီ မြို့နယ် ပေးပျက်နာ ကျေးရွာအုပ်စု ဒေါ်ခင်စု ကျေးရွာ ဒေါ်ခင်စု

စဉ်	အမည်	ကျား (✓)	မ (✓)	အိမ်ထောင်စုကိုယ်စားလှယ် (✓) (၁)	လူမျိုး	လက်မှတ်
၂၆	ဘုန်းစော		✓			ဘုန်း
၂၇	ဒေါ်ခင်စု		✓			ဒေါ်ခင်စု
၂၈	မြတ်ဗွေ		✓			မြတ်ဗွေ
၂၉	ဒေါ်ခင်စု	✓				ဒေါ်ခင်စု
၃၀	ကျေးဇူး	✓				ကျေးဇူး
၃၁	ဒေါ်ခင်စု	✓				ဒေါ်ခင်စု
၃၂	မောင်စော	✓				မောင်စော
၃၃	မောင်စော	✓				မောင်စော
၃၄	မောင်စော	✓				မောင်စော
၃၅	မောင်စော	✓				မောင်စော
၃၆	မောင်စော	✓				မောင်စော
၃၇	မောင်စော	✓				မောင်စော
၃၈	မောင်စော	✓				မောင်စော
၃၉	မောင်စော	✓				မောင်စော
၄၀	မောင်စော	✓				မောင်စော
၄၁	မောင်စော	✓				မောင်စော
၄၂	မောင်စော	✓				မောင်စော
၄၃	မောင်စော	✓				မောင်စော
၄၄	မောင်စော	✓				မောင်စော
၄၅	မောင်စော	✓				မောင်စော
၄၆	မောင်စော	✓				မောင်စော
၄၇	မောင်စော	✓				မောင်စော
၄၈	မောင်စော	✓				မောင်စော
၄၉	မောင်စော	✓				မောင်စော
၅၀	မောင်စော	✓				မောင်စော
၅၁	မောင်စော	✓				မောင်စော
၅၂	မောင်စော	✓				မောင်စော
၅၃	မောင်စော	✓				မောင်စော
၅၄	မောင်စော	✓				မောင်စော
၅၅	မောင်စော	✓				မောင်စော
၅၆	မောင်စော	✓				မောင်စော
၅၇	မောင်စော	✓				မောင်စော
၅၈	မောင်စော	✓				မောင်စော
၅၉	မောင်စော	✓				မောင်စော
၆၀	မောင်စော	✓				မောင်စော

(၁) အိမ်ထောင်စုစီးဖြစ်ရန်မလိုပါ။ အမျိုးသား/အမျိုးသမီး အိမ်ထောင်စု တစ်စုကို ကိုယ်စားပြုသူမည်သူမဆို အမှတ်ဖြစ်ပါ။



လူထုဗဟိုပြုစီမံကိန်း၊ စီမံကိန်းလက်စွဲ
အပိုင်း-၃ ၂၉.၉.၂၀၁၅

ပုံစံ - ၈-၁၂ - အစည်းအဝေးတက်ရောက်သူများ (FORM PC 12)

လမ်းညွှန်၊ စီမံကိန်း အစည်းအဝေးအားလုံးတွင် အသုံးပြုရန်၊ လူထုစည်းရုံးရေးမှူးက ကျေးဇူးတင် ကွင်းဆင်းစဉ် ဖမ်းဆီး၍
ပုံစံ ၂ စီမံကိန်းတက်ဝန်းအချိန်ဇယားပါ အစည်းအဝေးတက်ရောက် သူများစာရင်းကို ဖြည့်သွင်းရန်

စည်းရုံးရေးမှူးအမည် ဒေါ်ခင်အေး ဒေါ်ခင်အေး

ရက်စွဲ ၁-၁-၂၀၁၆ စီမံကိန်းတက်ဝန်းအမှတ်ဖြစ်ပါ (✓) တက်ဝန်း (၁)
 တက်ဝန်း (၂) တက်ဝန်း (၃) တက်ဝန်း (၄)

ပြည်နယ်/ တိုင်းဒေသကြီး ဧရာဝတီ ဦးနယ် ခေ.ဗျာ.၆၅၁ ကျေးရွာအုပ်စု ခေ.၆၅၂ ကျေးရွာ ဒေါ်ခင်အေး

အစည်းအဝေးခေါင်းစဉ်						
စဉ်	အမည်	ကျား (✓)	မ (✓)	အိမ်ထောင်စုကိုယ်စားလှယ် (✓) (၁)	လူမျိုး	လက်မှတ်
၀၁	ဒေါ်ခင်အေး	✓		✓	ဗမာ	ဒေါ်ခင်အေး
၀၂	မောင်မောင်	✓		✓	မ	မောင်မောင်
၀၃	မောင်အောင်	✓		✓	မ	မောင်အောင်
၀၄	ဒေါ်ခင်အေး		✓	✓	မ	ဒေါ်ခင်အေး
၀၅	မောင်မောင်	✓		✓	မ	မောင်မောင်
၀၆	မောင်အောင်	✓		✓	မ	မောင်အောင်
၀၇	မောင်အောင်					
၀၈						
၀၉						
၁၀						
၁၁						
၁၂						
၁၃						
၁၄						
၁၅						
၁၆						
၁၇						
၁၈						
၁၉						
၂၀						
၂၁						
၂၂						
၂၃						
၂၄						
၂၅						
၂၆						
၂၇						
၂၈						
၂၉						
၃၀						

(၁) အိမ်ထောင်စုစီးခြင်းရရှိမရှိ၊ အမျိုးသား/အမျိုးသမီး အိမ်ထောင်စု တစ်စုကို ကိုယ်စားပြုသူမည်သူမဆို အမှတ်ဖြစ်ပါ။

၁။ နိဒါန်း ။ အရာဝတ်တင်အသွင်၊ လေးပျက်ရှာမြို့နယ်၊ ခေါင်းကြီးကျေးရွာအုပ်စု၊ ဇွဲကေး၊
 ရွာစား ကျေးရွာတွင် လူတို့မဟုတ်၍ မိမိတို့နဲ့ ခုတ်ယူခံ ခက်ခဲနဲ့ ကျေးရွာနဲ့
 မြို့နယ် စစ်နဲ့ဆိုင် လေးခုနှင့် နှင် မိမိတို့နဲ့ ပိတ်ဆက် စာနည်းမကလေးကို
 သွင် ကျေးမော်ပါးရည်

၂။ အစည်းအဝေးအကျဉ်းချုပ် စာရင်း

မိမိတို့ ဖွဲ့စည်းပုံ

၃။ ဆွေးနွေးချက်

- (၁) ရပ်မိရပ်မိ အဖွဲ့ဝင်များက ဖြောင့်ဖြောင့်ခြင်း။
- (၂) မိမိတို့နဲ့ ပိတ်ဆက်ခြင်း။
- (၃) PIRA တို့နဲ့ လေးခုခြင်း။
- (၄) ကော်မတီများ၏ တာဝန်ထွေပေးခြင်းနှင့် ရောင်ချန် / ဆောင်ရွက်ပေးခြင်းများက ရှင်းဖြူခြင်း။
- (၅) ကျေးရွာလူတို့မှ ကော်မတီများ ရွေးကောက်တင်မြှောက်ခြင်း။
- (၆) ဦးစားပေးလုပ်ငန်းများ ရွေးချယ် ကာလဖြစ်ခြင်း။
- (၇) ရွေးကောက်ခံကော်မတီဝင်များမှ လက်မှတ်ချမှတ်ခြင်း။

၄။ အစည်းအဝေး ပိတ်ဆက်ခြင်း။

မှတ်တမ်းတင်သူ

အကျဉ်းချုပ်

တာဝန်ကျင့်ဝန်ထမ်း

Uinleak
Uinleak

Uinleak

Uinleak

ကျေးရွာမိမိတို့နဲ့ အစည်းအဝေးကျင်းပရေးကော်မတီ

ဦးကျော်ကျော်

ခေါင်းကြီးကျေးရွာ

(CF)

(TF)

(၃၀၁၆)

.....နိဒါန်းကြီး.....ကျေးရွာအုပ်စု၏ကဏ္ဍအလိုက်ဦးစားပေး

လုပ်ငန်းစဉ်များ

စားဝတ်နေရေးနှင့် အသက်မွေးဝမ်းကြောင်းဆိုင်ရာ ကဏ္ဍများ					
ကျေးရွာအမည်					
ကဏ္ဍအလိုက်ဦးစားပေး လုပ်ငန်းများ	နိဒါန်းကြီး	အင်းလွတ်	ခုံကြီး	မြင်ကျိုးရွောင်း	ရေသွေး
အခြေခံလူမှု အဆောက် အဦး ကဏ္ဍ	ဒီဇယ်အင်ဂျင်မီး	ကျေးရွာသုံးအဆောင်	တွင်းနက် + ရေကန်	ကွန်ကရစ်လမ်း	ဒီဇယ်အင်ဂျင်မီး
အတိုင်းအတာ	၄၅၆၀'၊ ၈၀' ၆/၆	၂၇' x ၁၈' x ၁၀'	၄" x ၃၀၀' ၁၁' x ၆' x ၉'	၁၄၀၀' x ၄' x ၄"	၂၃၂၀'၊ ၈၀' ၆/၆
စီမံကိန်းလုပ်ငန်းခွဲကုန်ကျငွေ	၄၀၅၅၀၀၀/-	၆,၆၅၇,၀၀၀/-	၁၀,၈၇၄,၀၀၀/-	၅,၉၁၅,၀၀၀/-	၆,၆၀၄,၀၀၀/-
အသက်မွေးဝမ်းကြောင်း ဆိုင်ရာကဏ္ဍ					

.....ကျေးရွာအုပ်စု၏ကဏ္ဍအလိုက်ဦးစားပေး

လုပ်ငန်းစဉ်များ

စားဝတ်နေရေးနှင့် အသက်မွေးဝမ်းကြောင်းဆိုင်ရာ ကဏ္ဍများ		ကျေးရွာအမည်	
ကဏ္ဍအလိုက်ဦးစားပေး လုပ်ငန်းများ	ညောင်တန်း		
အခြေခံလူမှု အဆောက် အဦး ကဏ္ဍ	ဖွဲ့စည်းအင်ရင်းဖိုး		
အတိုင်းအတာ	၁၀၀၀' ၇၅' ၂/၃		
စီမံကိန်းလုပ်ငန်းခွဲကုန်ကျငွေ	၆,၆၅၀,၀၀၀/-		
အသက်မွေးဝမ်းကြောင်း ဆိုင်ရာကဏ္ဍ			

VDP အရည်အသွေးထိန်းချုပ်မှု

ထိန်းချုပ်သူ-

ရက်စွဲ-

ရွာ-

VDP ရက်စွဲ

မြို့နယ်-

ကျေးရွာအုပ်စု-

(က) ခြုံငုံခြင်း (မြို့နယ်အဆင့်)- PC 8 ၏ Data အရ မှန်ကန်မှုရှိကြောင်းစစ်ပါ။

(ခ) အသေးစိတ် စစ်ဆေးခြင်း- တစ်မြို့နယ်တွင် ၁၀ ရွာမှ ၂၀ ရွာ ကျေးရွာအုပ်စု(VDPs)များကို အရည်အသွေးစစ်ဆေးရန်ရွေးပါ။ တစ်မြို့နယ်တွင် ကျေးရွာ ၂၀ ထက်ကျော်လျှင် ကျပန်းနမူနာရွေးပါ။

(၁) VDP စာရွက်စာတမ်းပြီးဆုံးမှုကို စစ်ဆေးပါ။ (OM အရ)

- မျက်နှာပုံ (အဖုံး)
- ဖာတိကာ
- ကျေးရွာအခြေခံ Data
- PSA အကျဉ်းချုပ်နှင့် PRA လုပ်ငန်းစဉ်
- အမျိုးသား/အမျိုးသမီးအဖွဲ့များ၏ အခက်အခဲများ
- ကျေးရွာမျှော်မှန်းချက် (ဆွေးနွေးချက်ရလဒ်)
- အမျိုးသား/အမျိုးသမီးအဖွဲ့များသဘောတူထားသည့် နောင်လေးနှစ်အတွက် ဦးစားပေးလုပ်ငန်းများစာရင်း (အခြေခံအဆောက်အအုံ၊ အသက်မွေးမှု၊ ပညာရေး၊ လူမှုရေးထိန်းသိမ်းမှု....)

နောက်ဆက်တွဲများ-

- လူမှုရေးအကဲဖြတ်မှု စာရွက်စာတမ်းမိတ်ပုံနှင့် PRA လုပ်ငန်းစဉ် (ဖြင့်နိုင်လျှင်)၊ မြေပုံများ ပါရမည်၊ စည်းစိမ်ပိုင်ဆိုင်မှုအဆင့်၊ venn ပုံ...
- ကျေးရွာစီမံကိန်းရေးဆွဲရေးအစည်းအဝေးမိတ္တူ
- ကျေးရွာ၏အချက်အလက် (PC 1 ပုံစံ)
- ကျေးရွာမျှော်မှန်းချက်

(၂) လူမှုရေးအကဲဖြတ်မှုအရည်အသွေးနှင့် VDP စစ်ဆေးပါ။

- VDP တွင်ပါဝင်သောဦးရေ (အမျိုးသား/အမျိုးသမီး)-
- လူမှုရေးအကဲဖြတ်မှုအရည်အသွေးနှင့် VDP အတွက် ရက်ပေါင်း-
- PRA ပစ္စည်းများ အသုံးပြုသည့် အရေအတွက်-

- ပါဝင်သောဦးရေနှင့် လုပ်ငန်းများ မှတ်တမ်းတင်ခြင်း (အစည်းအဝေးမှတ်တမ်း၊ အဖွဲ့ဝါတ်ပုံ၊ တိုင်းရင်းသားအနည်းစုနှင့် ထိခိုက်လွယ်သော အဖွဲ့များ)
 - အလွန်ကောင်း
 - ကောင်း
 - ညံ့
- လုပ်ငန်းများ မှတ်တမ်းတင်ခြင်းနှင့် အမျိုးသမီးအဖွဲ့အစည်းအပေး၏ရလဒ် အားခွဲခြားပေးထားသလား။
 - ရှိ
 - မရှိ
- စီမံကိန်းအရေအတွက် (အမျိုးသား/အမျိုးသမီးရွေးချယ်မှုအရေအတွက်)-
- PRAနှင့်သက်ဆိုင်သောအခြား စီမံကိန်းအရေအတွက် (အမျိုးသား/အမျိုးသမီးရွေးချယ်မှုအရေအတွက်)-