

ပြည်ထောင်စုသမ္မတ မြန်မာနိုင်ငံတော်အစိုးရ
စိုက်ပျိုးရေး၊ မွေးမြူရေးနှင့်ဆည်မြောင်း ဝန်ကြီးဌာန
ကျေးလက်ဒေသဖွံ့ဖြိုးတိုးတက်ရေး ဦးစီးဌာန
လေးမျက်နှာမြို့နယ်



လူထုဗဟိုပြုစီမံကိန်း

National Community Driven Development Project
(NCDDP)



ကျေးရွာဖွံ့ဖြိုးရေးအစီအစဉ်
Village Development Plan (VDP)
ခုံကြီးကျေးရွာ၊ ဒေါင့်ကြီးအုပ်စု



မာတိကာ

- ၁။ ငြို့နယ်မြေပုံ
- ၂။ ကျေးရွာမြေပုံ (တည်နေရာ)
- ၃။ အုပ်စုတွင်ပါဝင်သောကျေးရွာများစာရင်း
- ၄။ ကျေးရွာအခြေခံအချက်အလက်များ
- ၅။ လူထုပူးပေါင်းပါဝင်သော လူမှုဆန်းစစ်ခြင်းနှင့် အကဲဖြတ်ခြင်းလုပ်ငန်းစဉ် (PSA/PRA) အကျဉ်းချုပ်ဇယား
- ၆။ ကျေးရွာဖွံ့ဖြိုးရေးအစီအစဉ်အတွက်အသုံးပြုခဲ့သော PRA tools များနှင့် တစ်ခုချင်းစီအတွက်သုံးသပ်ချက်များ
- ၇။ ကော်မတီဝင်များရွေးချယ်ခြင်းနှင့်ကျေးရွာဖွံ့ဖြိုးရေးအစီအစဉ်ဆောင်ရွက်မှု မှတ်တမ်းခါတ်ပုံများ
- ၈။ ကော်မတီဝင်များစာရင်း
- ၉။ ကျေးရွာအချက်အလက် (ပုံစံ-၁)
- ၁၀။ စီမံကိန်းစက်ဝန်းအချိန်ဇယား (ပုံစံ-၂)
- ၁၁။ ကျေးရွာဖွံ့ဖြိုးရေးဦးစားပေးအစီအစဉ် (ပုံစံ-၃)
- ၁၂။ ကျေးရွာအုပ်စုစီမံကိန်းလုပ်ငန်းခွဲရွေးချယ်ခြင်း (ပုံစံ-၄)
- ၁၃။ အစည်းအဝေးတက်ရောက်သူများစာရင်း (ပုံစံ-၁၂)
- ၁၄။ အစည်းအဝေးမှတ်တမ်းများ
- ၁၅။ ကဏ္ဍအလိုက်ဦးစားပေးဖွံ့ဖြိုးရေးလုပ်ငန်းစဉ်များ
- ၁၆။ ကျေးရွာဖွံ့ဖြိုးရေးစီမံချက်အရည်အသွေးထိန်းချုပ်မှု (Check List for VDP)

လေးမျက်နှာမြို့နယ်မြေပုံ

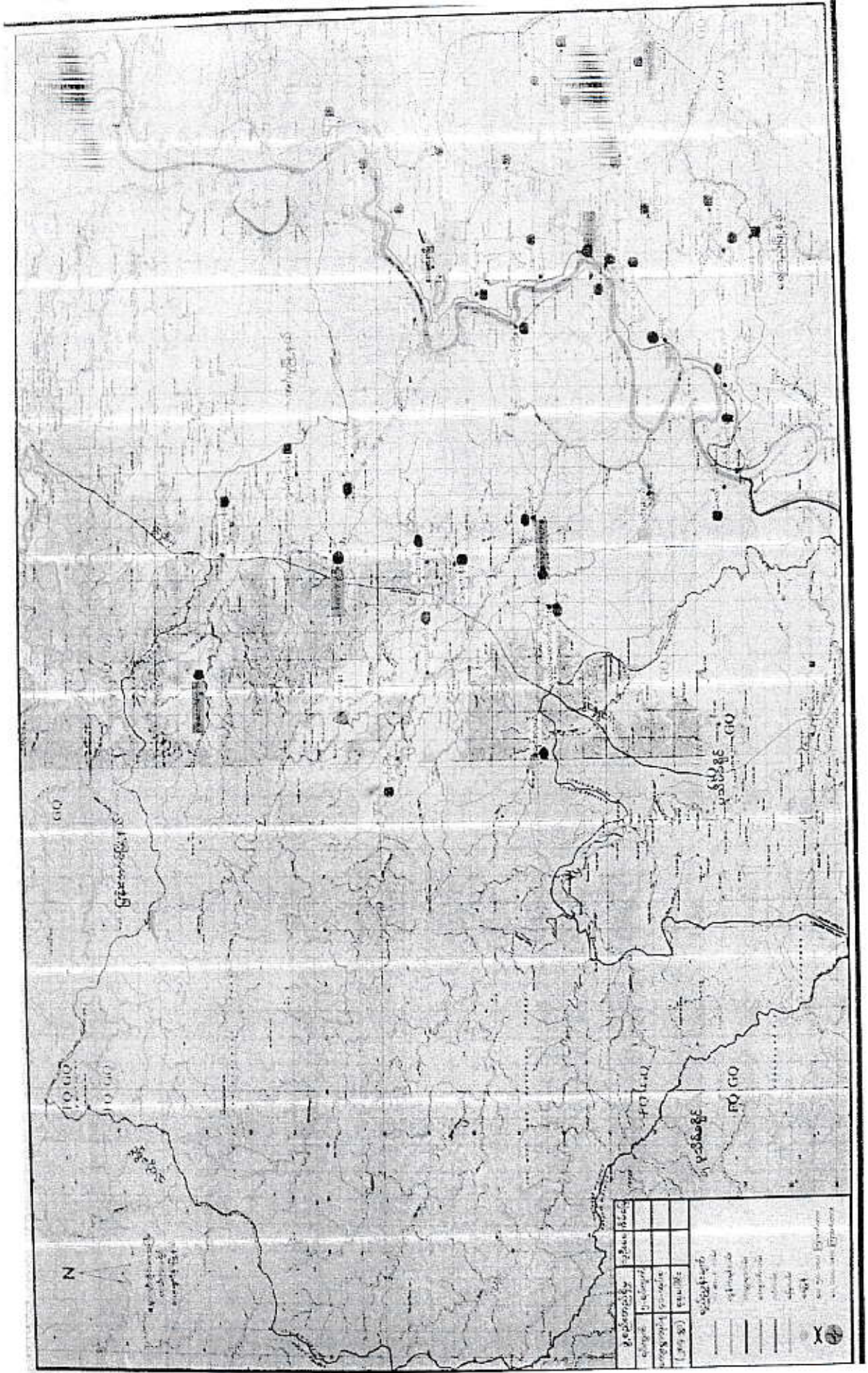

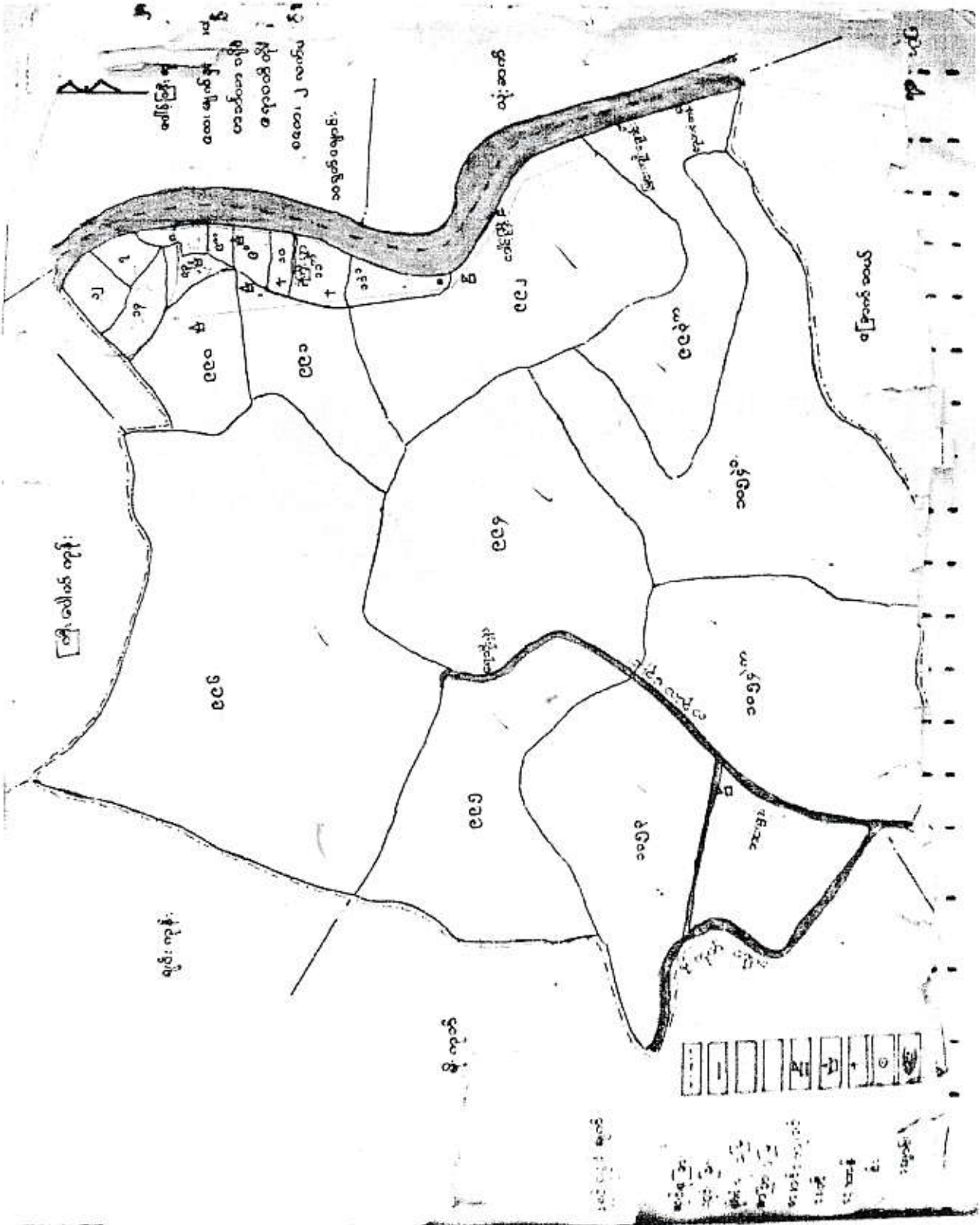



ဒေါင့်ကြီးကျေးရွာအုပ်စုတွင်ပါဝင်သောကျေးရွာများစာရင်း

- ဒေါင့် ကြီးကျေးရွာ
- အင်းလွတ်ကျေးရွာ
- ခုံကြီးကျေးရွာ
- မြင်းကျိုးချောင်းကျေးရွာ
- ရေသိုးကျေးရွာ
- ညောင်တန်းကျေးရွာ

ဒေါင့်ကြီးကျေးရွာအုပ်စုတွင်ကျေးရွာပေါင်း (၆) ရွာရှိပါသည်။

ကျေးရွာ၏ လူထုပူးပေါင်းပါဝင်သောလူမှုဆန်းစစ်ခြင်းနှင့်အကဲဖြတ်ခြင်းလုပ်ငန်းစဉ် (PSA/PRA)
အကျဉ်းချုပ်

စဉ်	အကြောင်းအရာ	ရက် ခွဲ	ဦးတည်အုပ်စု	တက်ရောက်သူ			အဓိကဆွေးနွေးချက်များ
				ကျား	မ	ပေါင်း	
၁	ကျေးရွာသမိုင်းကြောင်း (Village History)	၀၇ ၁၂ ၂၀၁၅	ကျေးရွာအကြောင်းကိုသိ သောရပ်မိရပ်ဖ (အမျိုးသား၊သမီး)များ ကျေးရွာအုပ်ချုပ်ရေးမှူး	၅	၉	၁၁	ကျေးရွာလူမှုစီးပွားအုပ်စုများခွဲခြား သတ်မှတ်နိုင်ရေးအတွက်အခြေခံ နန်းများကိုရွာသူရွာသားများနှင့်အ တူဆွေးနွေး၍အများသဘောတူဆုံး ဖြတ်သတ်မှတ်ခြင်း။
၂	ကျေးရွာလူမှုရေး၊ စီးပွားရေး အရင်းမြစ်ပြမြေပုံ (Social and Resource Map)	၀၇ ၁၂ ၂၀၁၅	ကျေးရွာသူ/သားများနှင့် မြေပုံရေးဆွဲတက်သူ ကော်မတီဝင်အချို့နှင့် ကျေးရွာကြောင်းကိုနံ့ စပ်စပ်သိသောလူငယ် လေးများ	၈	၈	၁၆	ကျေးရွာစီးပွားရေးအရင်းအမြစ်များ၊ လမ်းပန်းဆက်သွယ်ရေးအခြေ အနေ၊ သောက်သုံးရေ ရရှိမှု၊ ပညာရေး၊ ကုန်းမာရေးလိုအပ်ချက်၊ အလုပ်အကိုင်အခွင့်အလမ်းဖန်တီး နိုင်မှုများကိုဆွေးနွေးခြင်း။
၃	ရာသီခွင်ပြကွဲစံ (Seasonal Calendar)	၀၇ ၁၂ ၂၀၁၅	ကော်မတီဝင်များ(ကျား၊ မ)တောင်သူလယ်သမား၊ လက်လုပ်လက်စား၊ ရေးသည်များနှင့်လယ် လုပ်သားများ (အမျိုးသား၊အမျိုးသမီး)	၁၀	၅	၁၅	ကျေးရွာတွင် ရာသီအလိုက် လုပ်ကိုင်ဆောင်ရွက်နေသော အလုပ်အကိုင်များ၊ ဝင်ငွေရရှိမှုများ၊ နှင့် ပွဲတော်ရက်များအကြောင်း ဆွေးနွေးခြင်း။
၄	ချမ်းသာကြွယ်ဝမှု အဆင့်ခွဲခြားဥပမာပြဇယား (Wealth Ranking)		ကျေးရွာသူ/သားများနှင့် အုပ်ချုပ်ရေးမှူး၊ ကော်မတီဝင်များ	၈	၁၃	၂၁	ကျေးရွာအတွင်းရှိဥစ္စာနေပိုင်ဆိုင်မှု အား အဆင့်ခွဲခြားခြင်း။
၅	အဖွဲ့အစည်းချိတ်ဆက်ပြမြေပုံ (Venn Diagram)	၀၇ ၁၂ ၂၀၁၅	ကျေးရွာအတွင်းရှိအဖွဲ့ စည်းများ၊ ကျေးရွာသူကျေးရွာ သားများ	၁၅	၂၀	၃၅	ကျေးရွာအတွင်းရှိ လက်ရှိဖွဲ့စည်းထားသောအဖွဲ့ အစည်းများနှင့် ချိတ်ဆက်ပြီးလုပ်ဆောင်နေပုံအား ဆွေးနွေးခြင်း။
၆	အမျိုးသား၊အမျိုးသမီးတစ်နေ့ တာ အချိန်ပြဇယား (Women Timeline and Men Timeline)	၀၇ ၁၂ ၂၀၁၅	ကျေးရွာသူ/သားများ	၁၃	၁၈	၃၁	အမျိုးသား၊ အမျိုးသမီးများ၏ တစ်နေ့တာလုပ်ဆောင်ချက်များ အား ဆွေးနွေးဖော်ထုတ်ခြင်း။
၇	အမျိုးသား၊ အမျိုးသမီးအခြေအနေသုံးသပ် ချက်ပြမြေပုံ (Spider Web)	၀၇ ၁၂ ၂၀၁၅	ကျေးရွာသူ/သားများ	၁၃	၁၈	၃၁	ကျေးရွာအတွင်းရှိ အမျိုးသား၊ အမျိုးသမီးများ၏ စွမ်းဆောင်ရည်အပိုင်၊ ပညာရေး၊ အလုပ်အကိုင်၊ ခေါင်းဆောင်မှု၊ ရပ်ရေးရွာရေးပူးပေါင်းပါဝင်မှုနှင့် အလုပ်အကိုင်အခွင့်အလမ်းများ အား အမျိုးသား၊အမျိုးသမီး နှိုင်းယှဉ်ဆွေးနွေးခြင်း။

ကျေးရွာ၏ လူထုပူးပေါင်းပါဝင်သော လူမှုဆန်းစစ်ခြင်းနှင့် အကဲဖြတ်ခြင်းလုပ်ငန်းစဉ် (PSA/PRA)
အကျဉ်းချုပ်

၈	ပြဿနာသစ်ပင် (Problem Tree)	၈၇ ၁၂ ၂၀၁၅	ကျေးရွာသူ/သားများ၊ ကော်မတီဝင်များ၊ ရပ်မိရပ်ဖများ	၁၅	၂၁	၃၆	ကျေးရွာလက်ရှိအခြေအနေ၏ အခက်အခဲဆုံးပြဿနာအား ဦးတည်၍ ဆွေးနွေးခြင်း။ ပြဿနာဖြစ်ပွားရသည့် အကြောင်းအရင်း၊ ဖြစ်ပေါ်နေသည့် အကျိုးဆက်နှင့် မည့်သို့ ဖြေရှင်းမည်ကို ဆွေးနွေးခြင်း။
၉	ကျေးရွာ၏ (၅) နှစ်စာ ဦးစားပေး ဖွံ့ဖြိုးရေးအစီအစဉ် (Metric Ranking)	၂၂ ၁ ၂၀၁၆	ကျေးရွာသူ/သားများ၊ ကော်မတီဝင်များ၊ ရပ်မိရပ်ဖများ၊ ကျေးရွာအတွင်းရှိအဖွဲ့အ စည်းများ။	၁၀၀	၁၁၂	၂၂၂	ကျေးရွာအတွက် လိုအပ်သော အဆောက်အအုံ၊ ပိုင်းဆိုင်ရာနှင့် စီးပွားရေးလူမှုရေးနှင့် ကျန်းမာရေး အတွက် လုပ်ဆောင်ချင်သော လုပ်ငန်းများ၊ လုပ်ဆောင်မည့်သူများအား ကြိုတင်ဆွေးနွေးခြင်း။
၁၀	ကျေးရွာအုပ်စု၏ ဖွံ့ဖြိုးရေး အစီအစဉ်ပြဇယား (VTDP)	၂၇ ၁ ၂၀၁၆	ကျေးရွာအုပ်စု ကော်မတီဝင်များ။	၁၆	၇	၂၃	ကျေးရွာအုပ်စုအတွက် ပိုမို၍ အရေးကြီးသော လုပ်ငန်းများကို ဦးစားပေးအဆင့်သတ်မှတ်ကာ အရင်ဆုံးပြုလုပ်ရန် ဆွေးနွေးခြင်း။

ကျေးရွာစာရင်း

အခြေအနေအထား	ရက်စွဲ	စာရင်းအကျဉ်းချုပ်	အရက်	စာရင်းအကျဉ်းချုပ်
<p>အခြေအနေအထား</p> <p>အခြေအနေအထား</p> <p>အခြေအနေအထား</p> <p>အခြေအနေအထား</p> <p>အခြေအနေအထား</p> <p>အခြေအနေအထား</p> <p>အခြေအနေအထား</p> <p>အခြေအနေအထား</p>	<p>၂၀၁၅</p> <p>၂၀၁၆</p> <p>၂၀၁၇</p> <p>၂၀၁၈</p> <p>၂၀၁၉</p> <p>၂၀၂၀</p> <p>၂၀၂၁</p> <p>၂၀၂၂</p>	<p>အခြေအနေအထား</p> <p>အခြေအနေအထား</p> <p>အခြေအနေအထား</p> <p>အခြေအနေအထား</p> <p>အခြေအနေအထား</p> <p>အခြေအနေအထား</p> <p>အခြေအနေအထား</p> <p>အခြေအနေအထား</p>	<p>၂၀၁၅</p> <p>၂၀၁၆</p> <p>၂၀၁၇</p> <p>၂၀၁၈</p> <p>၂၀၁၉</p> <p>၂၀၂၀</p> <p>၂၀၂၁</p> <p>၂၀၂၂</p>	<p>အခြေအနေအထား</p> <p>အခြေအနေအထား</p> <p>အခြေအနေအထား</p> <p>အခြေအနေအထား</p> <p>အခြေအနေအထား</p> <p>အခြေအနေအထား</p> <p>အခြေအနေအထား</p> <p>အခြေအနေအထား</p>

ကျေးရွာစာရင်း - ၂၀၂၂ - ၀ - ၆၆၆

ကျေးဇူးတင်အောင်၊ ဆေးဖျက်နာမို့၊ ဒေါက်ကြီးကျေးဇူးတင်၊ ဒုက္ခကျေးဇူး

ကျေးဇူးတင်အောင်၊ သုံးသပ်ဖွယ်

ရက်စွဲ ၂၇.၁၂.၂၀၁၉

ဒုက္ခကျေးဇူးတင်အောင် မင်းဝတ်တို့နှင့် ဆင်ခြင် ပြောဆိုနှင့် တွေ့ရှိခဲ့ပါသည်။
မိတ်ဆက်တို့နှင့် တရားဥပဒေ နှိုးနှိုသည်ကို မကြောင်းမမြဲ နှစ်ကျေးဇူးတင်အောင် မဟုတ်တို့
လာခဲ့သည်။

၁၉၇၅ ခုနှစ်တွင် စိုက်ကင်း မှုန်တို့နှင့် စိုက်ခင်းစိုက် ကျေးဇူးတင် အခြေအနေ
များ ပျက်စီးခဲ့ပါသည်။ ၄၆ ပျက်စီး မှုန်များ ကိုယ်တိုင်ကိုယ်တိုင် ဖြစ် ဖြစ် အောင်မြင်ခဲ့ပါ
သည်။

၂၀၀၆ ခုနှစ်တွင် ဝေမျှတို့နှင့် တွေ့ဆုံခဲ့ပြီး ဖြစ်ပွားခဲ့ပါသည်။ ကျေးဇူး
တို့ ပျက်စီးခဲ့ပြီး မှုန် မှုန်ပါ။

၂၀၀၇ ခုနှစ် ဖြစ်ပွားပါ။ ဖြစ်ပွားခဲ့ပါသည်။ ၄၆ ဖြစ်ပွား မှုန်အောင်
မိတ်ဆက် ပြောဆို တွေ့ဆုံခဲ့ပါသည်။

ဒုက္ခကျေးဇူးတင်အောင် ၂၀၀၇ ခုနှစ် ကျေးဇူးတင် ဖြစ်ပွားမိတ်ဆက် အောင်မြင်စွာ
အောင်မြင်စွာ အောင်မြင်စွာ ဖြစ်ပွားပါ။ ကျေးဇူးတင်အောင် မဟုတ်တို့နှင့်
ပေါင်း၍ ဖြစ်ပွားမိတ်ဆက် ဖြစ်ပွားပါသည်။

ပါဝင်အောင်မြင်စွာ

ကျေးဇူး ၁၅

မ ဝေ

မြန်မာနိုင်ငံ

ဒေသစာရိတ် အကျဉ်းချုပ်နှင့် အကျဉ်းချုပ်

အရွက် ၂: ၃၀

ရက်စွဲ ၂၇.၂.၂၀၁၅



<p>အကျဉ်းချုပ်</p> <ul style="list-style-type: none"> ▲ - ဝန်ထုပ် △ - ဝန်ထုပ် ■ - ဝန်ထုပ် □ - ဝန်ထုပ် 	<ul style="list-style-type: none"> ○ - ဝန်ထုပ် ◇ - ဝန်ထုပ် ◇ - ဝန်ထုပ် ◇ - ဝန်ထုပ် 	<ul style="list-style-type: none"> — - ဝန်ထုပ် — - ဝန်ထုပ် — - ဝန်ထုပ် — - ဝန်ထုပ် 	<ul style="list-style-type: none"> — - ဝန်ထုပ် — - ဝန်ထုပ် — - ဝန်ထုပ် — - ဝန်ထုပ်
-------------------------------------------------------------------------------------------------------------------------------------------------	------------------------------------------------------------------------------------------------------------------------------	------------------------------------------------------------------------------------------------------------------------------	------------------------------------------------------------------------------------------------------------------------------

လေးမျက်နှာဖြူနယ်၊ ဒေါ်ကြီးကျေးရွာအုပ်စု၊ ချုံကြီးကျေးရွာ

ပျူမျှတရေးအဖွဲ့ဝင်အဖြစ်ဖြင့် ပြောဆို သုံးသပ်ချက်

ရက်စွဲ ၂၅.၁၂.၂၀၁၅

ချုံကြီးကျေးရွာသည် လွန်ခဲ့သော အင်းဝခေတ် ကတည်းရှိခဲ့သည်။ ယခုကလေး ခပ်ကောင်း (၄၅၂)ခု လူဦးရေ (၁၉၄၈) ဦးရှိပါသည်။ ဗမာလူမျိုးများ ရေတိုင်ကြသည်။ ရွာ၏ အခြေအနေတွင် ဝေဖန် ဖြစ်ကြီးခဲ့ရ၍ အရေးအခင်းအကြောင်းအရာများ တည်ရှိသည်။ တောင်ဘက်တွင် ဒေါ်ကြီးကျေး ရွာ နှစ်ဖက်တွင် ထိခပ်လျက် ဖြောက်ကွဲမှုနှင့် ဝေဖန်ဖြစ်ကြီး ထပ်မံတည်ရှိနေပါသည်။ ကျေးရွာတွင် အခြေခံ ပညာ စာမယ်တန်း (ခွဲ) ကျောင်းရှိ၍ စုစုံပေါင်းကျောင်းနှင့် စေတီပုထိုးများ တည်ရှိပါသည်။

သောက်သုံးရေနှင့် ပတ်သက်၍ ရေတိုက်များ ငိုတော်လှန် နွေရာခီတွင် ရေခန်း မှုဖြစ်ပေါ် ရေးခဲ့သည်။ ရေဖြတ်လမ်းဖြင့် ပြန်လည် ဖြစ်ပေါ်ရေးအတွက် ဆောင်ရွက်ပေးရမည်။

လမ်းပန်း ဆက်သွယ်ရေးနှင့် ပတ်သက်၍ ချုံကြီး - အောက်ဘယ် - ရိုးကြီးလမ်းကို စာသုံးပြု သွားလာ ရသည်။ လေးမျက်နှာဖြူကျေးရွာတွင် ဖြစ်ပေါ်ခဲ့သည့် သွားလာရသည်။ ကျောင်းသူ၊ ကျောင်းဆရာများ ကျောင်း သွားလာရန်တွင် ၎င်း ဆက်သွယ်ရေး လမ်းမကြီးကို စာသုံးပြု သွားလာ ရသည်။ ၎င်းဆက် သွယ်ရေးလမ်း မှာ ၂၀၁၅ ခုနှစ် ဖြစ်ပေါ် လွန်ခဲ့သည့် လွှတ်စဉ်မှ ဖြစ်ပေါ်ခဲ့သည့် ရေတိုက်ခင်းက ကျိုးပဲ့ သွားပါသည်။ နွေရာခီတွင် ဆက်သွယ်ရေးမှာ လှည့်လမ်း မှ သွားလာရသည်။ မိုးရာခီ မလွန် စက် ကပ်ရှိပါသည်။ အဓိက ကဆင်ခင်းမှာ လမ်းပန်းဆက်သွယ်ရေး လမ်းမမှာ ပျက်စီးတော့ နွေရာခီ မိုးရာခီ များတွင် ဆက်ခံသွားလာရပါသည်။

ပညာရေး နှင့် ပတ်သက်၍ ကျေးရွာတွင် မအောင်ပညာ စာမယ်တန်း ကျောင်း ခွဲ ဖွဲ့ပါသည်။ စာသင်ကျောင်းမှာ သစ်ကျောင်းဖြစ်ပါသည်။ မရိုးကက လိုအပ်မှု ဖြစ်ပါသည်။

ကျန်းမာရေး နှင့် ပတ်သက်၍ လေးမျက်နှာ ဖြစ်ပေါ်ခဲ့သည့် ရက်စွဲ မှီခိုကားထားရပါသည်။ ကာကွယ်ရေးမှာ ပြာမိုင်ခန့် ကာကွယ်ထားပါသည်။ ဝေဖန် နား • ကူးဖြစ်ပြီး မှ သွားရသော ခြေခံ မာရ်မေပေါ် မရေ့ ပေါ် မအောင်ပညာ များတွင် လွန်ခဲ့သည့် မသက်သာမှု ရှိပါသည်။ ချစ်ရပါ သည်။ မိခင်ဘာသုံး ရှိပြီး မှာ ၇၅၇ ခန့် ဖြစ်ပါသည်။

ကျေးမူကြီးမှာ လယ်ကိုင် ခြံသူ များမှာ ၎င်း မှ ဖွဲ့စည်းသော သီးနှံစား ကား ကျောင်း ချစ် အထက်ကျောင်း၊ ကျန်းမာရေး၊ ပညာရေး၊ များ များ ရေး နေရာများ လုပ်ကိုင်ကြသည်။ လယ်ကိုင် မိသားစုများ မှာ ရှာဖွေပေးရန် များ ကား ရေး မလျာ လုပ်ကြသည်။ မိုးတွင်း မပါ သလောက် မာရ်မေပေါ် ကို မလှိုင်ကြသည်။ ဝေဖန် နား မှာ မှာ မှာ ဖြစ်ပေါ် ချစ်ကောင်း ဖြစ်ကြသည်။ ကျန်းမာရေး ကို ရှာဖွေ ဖြစ်ပေါ်လာပါက မလှမ်း ကြီးမားကျောင်း ချစ်ကောင်း များ မဖြစ်မှာ ရှားပါး လှပါသည်။

ပါဝင်ဆွေးနွေးသူ - ကျား ၈ ဦး၊ မ- ၈ ဦး

ကျောက်တိုင်ခေမကြီး၊ လေးမျက်နှာမြို့နယ်၊ ခေါင်ကြီးကျေးရွာအုပ်စု၊ ခုံကြီးကျေးရွာ
ရာသီခွင်ပြု ဝယား သုံးသပ်ချက်

ရက်စွဲ-၂၇/၁၂/၂၀၁၆

ခုံကြီးကျေးရွာသည် ရာသီဥတုနှင့် လျော်ညီစွာ လုပ်ငန်းဆောင်တာများ လုပ်ဆောင်ကြပါသည်။
တန်ခူးလနှင့်ကဆုန်လတွင် အဓိက လုပ်ငန်းများမှာ ကိုင်းသိမ်းခြင်း၊ သင်ဖျာ ယက်လုပ်ခြင်း၊ နေအိမ်
များ ပြင်ဆင်ကြခြင်း၊ လယ်၊ ကိုင်းများ ပြင်ဆင်ခြင်းကို ဆောင်ရွက်ကြပါသည်။ ဝင်ငွေရရှိမှု နည်း
ပါးသော ကာလဖြစ်ပါသည်။ ပွဲဇာန်မှာ တန်ခူးလသတ်ဖြင့်ပွဲဇာန်များ ကျင်းပ၍ ကဆုန်လပြည့် ရောက်
ရေသွန်းပွဲဇာန်ကို စည်ကားသိုက်မြိုက်စွာ ကျင်းပပါသည်။

နယုန်လတွင် သင်ဖျာယက်လုပ်ခြင်းနှင့် ပျိုးချခြင်း လုပ်ငန်းများ ဆောင်ရွက်ကြသည်။ ဝင်ငွေ
နည်းပါးသော် အားလပ်ရက်များ မရှိပါ။ ဝါဆိုလနှင့် ဝါခေါင်လများတွင် ကောက်ခိုက်ခြင်း၊ သင်ဖျာယက်လုပ်
ခြင်း၊ ပျိုးနှုတ်ခြင်း၊ ဝါးရှာခြင်းလုပ်ငန်းများဆောင်ရွက်ကြသည်။ ခင်ရှေ့မှာ နည်းပါးသည်။ ဝါဆိုလတွင်
ဝါဆိုသစ်နံ့ကပ်ပျူခြင်း၊ ဥပုသ်သီတင်းသီလ ဆောက်တည်ကြပါသည်။ ဇာန်လလတွင် ကိုင်းပြင်ဆင်
ခြင်း၊ သင်ဖျာ ယက်လုပ်ခြင်း၊ ဝါးရှာခြင်း လုပ်ငန်းများ ဆောင်ရွက်ကြသည်။ ဝင်ငွေ နည်းသည်။ ဥပုသ်သီလ
ဆောက်တည်ကြသည်။ သီတင်းကျွတ်လနှင့် တန်ဆောင်မုန်းလတွင် ကောက်ရိတ်စပါးသိမ်းကြသည်။ သင်ဖျာ
များလည် ယက်ကြသည်။ ကိုင်းထွန်ခြင်း၊ ပဲကျဲခြင်းများလည်း ဆောင်ရွက်လာကြသည်။ ဝင်ငွေမှာသင့်တင့်
စွာ ရရှိလာကြပါသည်။ သီတင်းကျွတ်လ မိုးထွန်း ပွဲဇာန်နှင့် တန်ဆောင်မုန်းလ ကဆိန်ပွဲဇာန်ကို စည်စည်ကား
ကား ကျင်းပကြပါသည်။ နတ်ဇာန်လသည် ဝင်ငွေရှားပါးဆုံးလဖြစ်သည်။ အဓိကလုပ် ကိုင်းဆေး
ဖြန်း၍ အားလပ်ရက်မရှိသလို ဝင်ငွေလည်း နည်းပါးသည်။ ဖြာသိုလ၊ တပို့တွဲလနှင့် တပေါင်းလများတွင်
ပဲများရိတ်သိမ်းခြင်းကို လုပ်ဆောင်ကြရ၍ ဝင်ငွေမှာ အလွန်ဆုံး ကာလဖြစ်ပါသည်။

ပါဝင်ဆွေးနွေးသူ
ကျား - ၁၀ ဦး
မ - ၁၅ ဦး

ရောထက်တိုင်းအောင်၊ လေးပျက်အဖြစ်၊ ခေါ်ကြီးကျေးဇူးတင်စွာ နှုတ်ကျေးဇူး

ရမ်းသာပြည်ဝယ်မှုအစဉ်ခွဲခြားညွှန်းကြမ်းပြုစုထား

အမျိုးအစား	သတ်မှတ်ချက်/ညွှန်းကြမ်းများ	အိမ်ထောင်စု အရေအတွက်	%
ရမ်းသာ	သွပ်မိုးပျက်က၊ လယ်၊ ကိုင်း၊ ဓမ္မဉာဏ်၊ ဦး၊ တွန်စက်ကသေး၊ ဂွန်ခေါင်း၊ စက်ဓမ္မ သင်ဗျာလုပ်ငန်း၊ ဆိုင်ကယ်	၄၅	၁၀
အလယ်အလတ်	သွပ်မိုးပျက်က၊ လယ်၊ ကိုင်း၊ ဓမ္မဉာဏ်၊ ဦး၊ သင်ဗျာလုပ်ငန်း၊ ဆိုင်ကယ်	၉၀	၂၀
ဆင်းရဲ	သွပ်မိုးထရက်က၊ ဓမ္မဉာဏ်၊ ဦး၊ ဆိုင်ကယ် သင်ဗျာလုပ်ငန်း၊ ဓမ္မ	၁၀၀	၂၂
အလွန်ဆင်းရဲ	ခါးမိုးထရက်က၊ သင်ဗျာလုပ်ငန်း၊ လက်လုပ် လက်စား	၂၁၇	၄၈
စုစုပေါင်း			

ရက်စွဲ - ၂၇.၂.၂၀၁၅

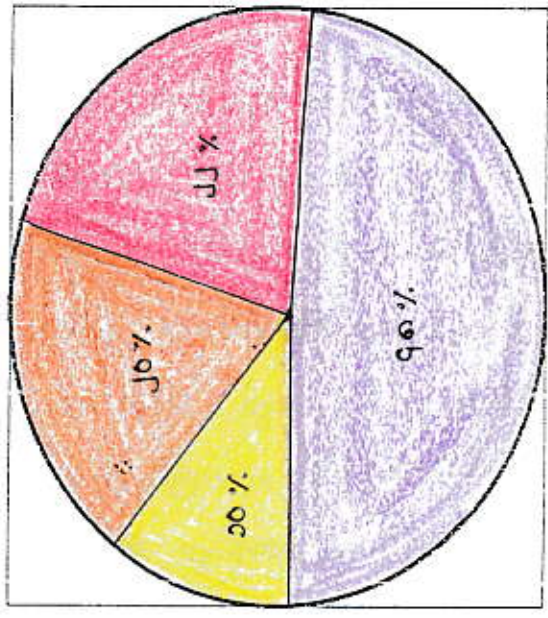

ပါဝင်ဆွေးနွေးသူ
ကျား - ၈၆
မ - ၁၃၆

ရေကန်တိုင်းဒေသကြီး လမ်းပျက်ဒုက္ခသည်၊ ဒေါင်ကြီးကျေးရွာများ၊ ခုံကြီးကျေးရွာ

ချမ်းသာကြွယ်ဝမှု အဆင့် ခွဲခြားခြင်း သုံးသပ်ချက်

ရက်စွဲ ၂၇.၁၂.၀၁၅

ခုံကြီးကျေးရွာတွင် ချမ်းသာကြွယ်ဝမှု အဆင့် (၄) ဆင့် ရှိပါသည်။ (၁) ချမ်းသာ၊

(၂) အလယ်အလတ်၊ (၃) ဆင်းရဲ၊ (၄) အလွန်ဆင်းရဲ ဟူ၍ ဖြစ်သည်။

(၁) ချမ်းသာ အဆင့်တွင် နေအိမ်မှာ သွပ်မိုးယဉ်ကာဖြစ်သည်။ လယ်၊ ကိုင်းများကို ပိုင်ဆိုင်ကြသည်။
ငေးကမ်း၊ လှည်းခြား၊ စက်လှေ၊ ဂွန်ခေါင်း၊ ဆိုင်ကယ်များလည်း ပိုင်ဆိုင်သည်။ သစ်ဖျားလှုပ်ငန်းလည်း ရှိသည်။

(၂) အလယ်အလတ်အဆင့်တွင် သွပ်မိုး ကာ နေအိမ်များ ပိုင်ဆိုင်သည်။ လယ်၊ ကိုင်းများ၊ နွား၊
လှည်း၊ လှေ၊ ဆိုင်ကယ် ပိုင်ဆိုင်ကြသည်။ သစ်ဖျားလှုပ်ငန်းကို လုပ်ကိုင်ကြသည်။

(၃) ဆင်းရဲ အဆင့်တွင် သွပ်မိုးထက်သာ နေအိမ်များဖြစ်သည်။ လှည်း၊ နွား၊ လှေ တို့ကို လည်း ပိုင်
ဆိုင်ကြသည်။ သစ်ဖျားယက်လုပ်ခြင်းကို လည်း လုပ်ကိုင်ကြသည်။

(၄) အလွန်ဆင်းရဲ အဆင့်တွင် နေအိမ်မှာ ခန့်မိုးထက်သာ ဖြစ်သည်။ လက်လုပ် လက်စား သမားများ
ဖြစ်သည်။ ရာသီလှုပ်ငန်းများဖြင့် ကောက်ခွေးဝမ်းကြောင်း ဖြစ်ရသည်။ ငေးတို့တွင် ကျွမ်းကျင်မှု၊ ပညာရေး၊
ကိစ္စများနှင့် ယာယာရိယာ ကပ်ကပ် တစ်စုံတစ်ရာ ပေါ်လာပါက အတိုးဖြင့် ရှေးယူရခြင်း၊ လုပ်ကားခကို
ကြိုတင်၍ ရောင်းချရခြင်းများ လုပ်ဆောင်ကြရင်း အဆင့်ကို ရယ်တည်နေရာများ ဖြစ်သည်။

ပါဝင်ဆွေးနွေးသူ

ကျား - ၈ ဦး

မ - ၁၃ ဦး

ရောင်စုံအောင်မြင်စွာ

ဆွဲကား

အိမ်ကြီး
ပုံကြီးကား



ရောင်စုံအောင်မြင်စွာ ဆွဲကား ၁၅ နံပါတ်

ဧရာဝတီတိုင်းဒေသကြီး၊ လေးပျက်နယ်၊ ဒေါင်းကြီးကျေးရွာကုလစု၊ ခုံကြီးကျေးရွာ

အဖွဲ့အစည်း အချိတ်အဆက်ဖြင့် ဖြေပုံ သုံးသပ်ချက်

ရက်စွဲ-၂၇/၁၂/၂၀၁၅

ခုံကြီးကျေးရွာတွင် ရုပ်ရွာအရေးဆောင်ရွက်ကြသောကမ္ဘာ့ကမ္ဘာ့ (၁၅) ဖွဲ့ရှိပါသည်။ ကျေးရွာဖွံ့ဖြိုး တိုးတက်ရေးကွက် တို့ကမ္ဘာ့များမှာ တစ်ဆောင်တစ်ရပ်ရာမှ ပါဝင်ကြသည်။ (၁) လူငယ်ကမ္ဘာ့သည် ကိစ္စကလပ် ဆောင်ရွက်သော ကမ္ဘာ့ ဖြစ်ပါသည်။ ရုပ်ရွာဖွံ့ဖြိုးတိုးတက်ရေး၊ ဘာသာသာယာရေး၊ သာဓကအရေးများကို ကူညီဆောင်ရွက်ကြပါသည်။ (၂) လူထုမတုံဖြူ စီမံကိန်းနှင့် ကော်မတီများမှာ အဆောက်အအုံပိုင်းဆိုင်ရာ ဖွံ့ဖြိုးရေးသာဓက လူထု၏ စိတ်ပိုင်းဆိုင်ရာများကိုပါ ဖြေရှင်းဖြေငြိမ်းပေးခြင်းဖြင့် တစ်ဆောင်တစ်ရပ်ရာ ဆောင်ရွက်ကြသည်။ (၃) အုပ်ချုပ်ရေးကမ္ဘာ့ သည် ရုပ်ရွာ ကေးချစ်သာယာဖြိုး တရားဥပဒေစိုးမိုးရေးနှင့် ရုပ်ရွာ ကုံခြုံရေးကို ဆောင်ရွက်၍ ရုပ်ရွာ ဖွံ့ဖြိုးတိုးတက်ရေးကိုပါ တာဝန်ယူ ဆောင်ရွက်ကြသည်။ (၄) လူမှုရေး နှင့် (၅) နာရေးကူညီမှု မှုသင်း မှာ ပညာရေး၊ ကျန်းမာရေးနှင့် နာရေးတို့ကို ဝိုင်းဝန်း ကူညီ ဆောင်ရွက်ကြသည်။ (၆) လက်ကော်မတီ၊ ကျေးရွာဖွံ့ဖြိုးတိုးတက်ရေးကွက် နှင့် ကျေးရွာဖွံ့ဖြိုးတိုးတက်ရေးကွက် များစွာ အ ဆောက်အအုံဖြူ ပံ့ပိုးကူညီကြသည်။ (၇) ဖွဲ့/ဆောင် ကော်မတီသည် ရင်းတို့နည်းတူပါဝင် ဆောင်ရွက်ကြ ပါသည်။ (၈) ဆွမ်းကောင်းကောင်း မှာ ဘာသာသာယာရေးကွက် ဆောင်ရွက်ကြပါသည်။

ဤကမ္ဘာ့ (၁၁) ယကရေးနေ ကမ္ဘာ့မှာ ရုပ်ရွာကွက် ရင်းဒီဇွဲ ထုတ်ချေးရုံသာဓက မီးဖွားပိခင် များကွက်ပါ ဆောက်လုပ်ကူညီမှု ပေးခဲ့ပါသည်။ (၁၂) သမ ကမ္ဘာ့ စိုက်ပျိုးရေးနှင့် မွေးမြူရေးကို လုပ်ကိုင်ကြသော လူထုကွက် ရင်းဒီဇွဲ ရရှိရေရန် နေ့ချေးလုပ်ကိုင်ဆောင်ရွက်ကြသည်။ (၁၃) အိမ်နှင့် ခလေး ဆောင်ရွက်ရေး၊ (၁၄) မီးသတ်တံဖွဲ့နှင့် (၁၅) မမျိုးသစ်ရေးရာ ကမ္ဘာ့များ မှာသည် ရပ်ကျိုး ရွာကျိုး၊ ဖွံ့ဖြိုးတိုးတက်ရေးကို ဆောင်ရွက်ကြသည်။

ပါဝင်ရေးခွေးသူ
ကျား - ၁၅ ဦး
မ - ၂၀ ဦး

အချိုး

လုပ်ဆောင်ချက်

နံနက် ၅:၀၀ နာရီ - စိတ်ယူကာ အချိုးပေးခြင်း ပျက်စီးသွားသည်။

နံနက် ၅:၃၀ မှ ၆:၃၀ ထိ - မိသားစုများ စားသောက်ရန် ကာမင်း၊ ဟင်းပျော့ချက်ဖြတ်ကြသည်။

နံနက် ၇:၀၀ မှ ၇:၃၀ ထိ - လုပ်ငန်းခွင်က အိပ်မက်ပျက်စီးသွားသည်။ (လယ် / ကိုင်း)

နံနက် ၈:၀၀ မှ ၈:၃၀ ထိ - နေ့လည်စာ စားသောက်ပြီး နောက်လုပ်ငန်းခွင်သို့ ပြန်လည်ရောက်ရှိလာသည်။

၉:၀၀ မှ ၉:၃၀ ထိ - လုပ်ငန်းခွင်သို့ ပြန်လည်ရောက်ရှိသည်။ (လယ် / ကိုင်း)

၉:၃၀ မှ ၁၀:၀၀ ထိ - အလုပ်အကိုင်ပြီး ဖြစ်သောအခါတွင် ရေချိုး၊ အဝတ်လျှော်ပြီး ကာမင်း၊ ဟင်းပျော့ချက်ဖြတ် နေ့စားသောက်ကြသည်။

၁၀:၀၀ မှ ၁၀:၃၀ ထိ - ဒီဂရီပျက်စီးမှု ကာမင်းစားသောက်ပြီး ဖြစ်သွားသည်နှင့် အတူအိပ်ယာဝင်ကြသည်။

အချိုးပေးခြင်း၏ တစ်နေ့တာ

အချိုး

လုပ်ဆောင်ချက်

နံနက် ၅:၀၀ နာရီ - စိတ်ယူကာ ပျက်စီးသွားသော အချိုးပေးခြင်းကြသည်။

နံနက် ၆:၀၀ နာရီ - နံနက်စာ စားသောက်ပြီး လုပ်ငန်းခွင်သို့ ဝင်ရောက်လုပ်ကိုင်ကြသည်။ (လယ် / ကိုင်း)

နံနက် ၆:၃၀ နာရီ - လုပ်ငန်းခွင်တွင် အလုပ်အကိုင်ကြသည်။ အလုပ်ငန်းခွင်မှ တက်ကာ ရေချိုးပြီး နေ့စားသောက်ကြသည်။

နေ့လည်စားသောက်ခြင်း

နေ့လည်စားသောက်ခြင်း ၂:၀၀ ထိ - အချိုးပေးခြင်း

နေ့လည်စားသောက်ခြင်း ၅:၀၀ ထိ - လုပ်ငန်းခွင်သို့ ဝင်ကြသည်။

ညနေ ၅:၀၀ မှ ၅:၃၀ ထိ - ရေချိုးပြီး နေ့စားစား၍ စားသောက်ဆုံးဖြတ်ကြသည်။

ညနေ ၇:၀၀ မှ ၇:၃၀ ထိ - ရေချိုးပြီးနောက်တွင် အိပ်မက်ပျက်စီးသွားသည်။ ရက်စွဲကို သတိပြုထားသည်။

အထွေထွေ/အချို့သော မြေယာပုံသဏ္ဍာန်

အချို့သော
ပုံသဏ္ဍာန်

မြေ
ပုံ

ပူပေါင်းဝင်မှု

ပေါင်းဆောင်မှု

ဝင်ငွေကိုင်မှု

ပစ္စည်းကုန်ပစ္စည်း

ပစ္စည်း

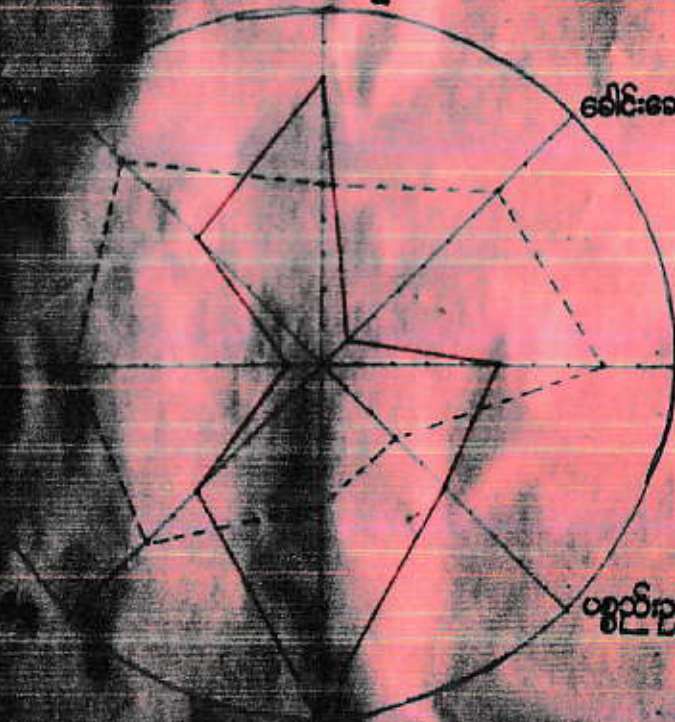

ရေထိပ်တွင် အေးကြီး၊ လေးပျက်နှာဖြိုးနယ်၊ ခေါင်းကြီးကျေးရွာတပ်စု၊ ခုံကြီးကျေးရွာ

ကမျိုးသား / ကမျိုးသမီး ဆိုင်ရာ နှိပ်စက်မှုနှင့် ယှဉ် ချုံးသပ်ချက်

စက် ၉-၂၇-၂၀၁၅

ပူးပေါင်းပါဝင်မှု

ခုံကြီးကျေးရွာ တွင် ကမျိုးသမီးများသည် ကမျိုးသားများထက် ပူးပေါင်းပါဝင်မှု ကား ကောင်သည်။ ရပ်ရွာကတွက် ဆာဇေးဇာဇေး၊ ဘာသာသာသနာဇေး၊ ဖွဲ့ဖြိုးရေး ကိစ္စရပ်များတွင် ကမျိုးသမီးများက ပူးပေါင်းပါဝင်မှု သာယွန်ပါသည်။

ခေါင်းဆောင်နိုင်မှု

ပူးပေါင်းပါဝင်မှု မှီဆော်လည်း ခေါင်းဆောင်နိုင်မှုမှာ ကျွန်ုပ်တို့ပါသည်။ ကမျိုးသား များက ပိုမို၍ ခေါင်းဆောင်ကာ ရပ်ရွာကေးကို ဆောင်ရွက်ပေမည်။

ဝင်ငွေရှာဖွေနိုင်မှု

ကမျိုးသားများ ဝင်ငွေရှာဖွေမှုတွင် အဓိက ဆောင်ရွက်ကြသည်။ ကမျိုးသမီးများမှာ ချက်ဖြတ်၊ ကဝတ်လျှက် အလုပ်ငွေပင် အချိန်ကုန်စေခေါ်ကြောင့် ဝင်ငွေရှာဖွေနိုင်မှုမှာ ကမျိုးသား များက ပို၍ ဆောင်ရွက်ကြသည်။

ပစ္စည်းဥစ္စာပိုင်ဆိုင်မှု

ပစ္စည်းဥစ္စာ ပိုင်ဆိုင်မှုတွင် ကမျိုးသားများက မိမိတို့ ငှားဖွယ်ခေါ် ငွေကြေးများကို ကမျိုး သမီးများထံသို့ များစွာကားဖြင့် အပ်နှံကြသည်။ မိမိတို့ ရရှိခေါ် ဝင်ငွေ များ ပိုလျှံပါက လက်ဝတ်ရတနာများ ဖြန့်ချိပေး ကျိုးသမီးများကို အပ်ယင်ခေါ်ကြောင့် ပစ္စည်းဥစ္စာပိုင်ဆိုင်မှုတွင် ကမျိုးသားများထက် ကမျိုးသမီးများက ပို၍ ရှိသည်။

စိမ်းပျက်စွာ ဆောင်ရွက်နိုင်မှု

ကမျိုးသမီးများသည် ထမ်းမင်း ချက်ဖြတ်၊ ကထက်လျှက်၊ ရေထပ်၊ ကစလေးထိပ်၊ စသည်ဖြင့် စိမ်းပျက်စွာလုပ်ကားကား ရေးစဉ် နှင့် ဆောင်ရွက်ကြခေါ်ကြောင့် စိမ်းပျက်စွာ များ၍ ကမျိုးသမီးများက ပို၍ ဆောင်ရွက်ကြသည်။

ပညာထက်မြောက်မှု

ပညာထက်မြောက်မှုတွင် ကမျိုးသမီးများထက် ကမျိုးသား များက သာယွန်ကြသည်။

ဆုံးဖြတ်ချက်ချခိုင်းမှု

ရုပ်ရွေးချွေရန် ဆုံးဖြတ်ချက်ချခိုင်းမှုတွင် အမျိုးသားများက ဆုံးဖြတ်ကြသည်။ ရုပ်ရွေးချွေ၊
သာဓကများ၊ အာသာ၊ သာသနာရေး၊ ဖွံ့ဖြိုးရေးလုပ်ငန်းများတွင် အမျိုးသားများကသာ များသော
အားဖြင့် ဆုံးဖြတ်ကြသည်။

အရင်းအမြစ်ပေါ်တွင် လက်ထုတ်ဖွဲ့ခိုင်းမှု

ခုံကြီးကျေးရွာ၏ အရင်းအမြစ်ဖြစ်သော လယ်ယာကိုင်ကျွန်းများတွင် အမျိုးသားများကသာ
ပိုမို လက်ထုတ်ဖွဲ့ကြပါသည်။

အဖွဲ့ချုပ်

အမျိုးသမီးများသည် ကိစ္စကပ် ဆောင်ရွက်ရာတွင် အမျိုးသားများကသာ နိုင်ကျရပါသည်။

ပါဝင်ဆွေးနွေးသူ - ကျား - ၁၃ ဦး
မ - ၁၈ ဦး



ရောထီတိုင်းဒေသကြီး၊ လေးမျက်နှာမြို့နယ်၊ ဒေါ်ကြီးကျေးရွာအုပ်စု၊ ခုံကြီးကျေးရွာ
သောက်ရေသန့်၊ ခက်ခဲခြင်း၊ ပြဿနာ သစ်ပင် သုံးသပ်ချက်

ရက်စွဲ- ၂၇- ၅- ၂၀၁၅

ခုံကြီးကျေးရွာ၏ နစ်နာ နစ်နာပြဿနာမှာ သောက်ရေသန့် ရှားပါးခြင်းဖြစ်ပါသည်။ ရှားပါးရ
ခြင်းကကြောင်းမှာ ရာသီဥတု ဖောက်ဖြုတ်ခြင်းကြောင့်၊ အပူရှိန် ဖြစ်ပွားလာ၍ ရေများ ခန်းခြောက်လာသည်။
ထို့အတွက်ကြောင့် ရေများ ရှားပါးလာသည်။

မိုးရာသီ ဖြစ်ရောက်တိုင်းတွင် ရေဓာတ်များ ဝင်ရောက်ကာ သောက်သုံးရေမှာ ဖွန်ဖွား ခက်ခဲရပါသည်။
ရေဓာတ်များ သောက်သုံးပါက ကျန်းမာရေးကို ထိခိုက်နိုင်သည်။ ထို့အပြင် သောက်သုံးရေ လိုအပ်ပါသည်။
သောက်သုံးရေ တူးဖော်ရန်အတွက် ဇွဲကြေးမတတ်နိုင်ခြင်း၊ ဒေါင်ဆောင်မရှိခြင်း တို့ကြောင့် အကောင်အထည်
မဖော်နိုင်ပါ။

သောက်ရေသန့်၊ စွဲခက်ခဲသည်အတွက် ရရှိလာသော ဆိုးကျိုးများမှာ မိုးရာသီတွင် ကျန်းမာရေး
အတွက် ထိခိုက်ခြင်း၊ ဝမ်းပျက်ဝမ်းလျှော့ နေသာ ရောဂါများ ဖြစ်ခြင်း၊ ခလေးယမ်းများ ညှက်ရည်တိုင်း
ဖျင်းထုံတိုင်းခြင်း၊ ဇွဲရာသီ စီးကေးအန္တရာယ်အတွက် စိုးရိမ်နေရခြင်း များကြောင့် သောက်ရေသန့် မှာ
နစ်နာ လိုအပ်ချက်ဖြစ်ပါသည်။

ပါဝင်ဆွေးနွေးသူ

ကျား - ၁၅ ဦး

မ - ၂၁ ဦး

ခေါင်းကြီးအဖွဲ့
ပုံကြီးကျေးရွာ

ကျေးရွာမွှေးနှင်းချက် ဖွဲ့ကြီးရေး-နာမိနာမည်

ရက်စွဲ - ၂၂.၁.၂၀၁၆

စဉ်	နာမည်	ဖြည့်စွက်	မှတ်	ဆောင်ရွက်မည့်သူ
၁။	ရေညှိရပြီရေး	မွှေးနှင်းချက်၊ မရရှိခြင်းနှင့် မီးစားအန္တရာယ်ရှိခြင်း	၂၀၁၆	လှည့်ပတ်ဖြူ ခိုင်မာနိုင်
၂။	လမ်းမကောင်းခြင်း	ရေဖြတ်ရေပျံကာ တာများ ကျိုးပဲ့၍ သွားလာရခက်ခဲခြင်း	၂၀၁၆ / ၂၀၁၇	ကျေးလက် / ဦးစိုးဌာန
၃။	မွှေးနှင်းချက်	ရင်းနှီးငွေ မရှိ၍ အကြွေးသံသရာကပ်နေခြင်း	၂၀၁၆ / ၂၀၁၇	PACT. သမင်ယမ၊ ဖြစ်စားရောင်
၄။	စာသင်ကျောင်း	ကျောင်းသားကျောင်းသူများ နှင့် စာသင်ကျောင်း မပုံဆောင်ခြင်း	၂၀၁၇	ပညာရေး ဌာန၊ လှည့်ပတ်ဖြူ ခိုင်မာနိုင်
၅။	လှည့်ပတ်စီ	ကျောင်းသား ကျောင်းသူများ စာဖတ်ရာတွင် ခက်ခဲခြင်း	၂၀၁၆-၂၀၁၇	လှည့်ပတ်စီစီ ကာ ဦးစိုးဌာန



နောက်ဆက်တွဲ (၄) ခြားနားသောအပိုင်းများအတွက် ဦးစားပေးဖွံ့ဖြိုးရေးလုပ်ငန်းစဉ်များ အနှစ်ချုပ်

မူရင်းသည်အား VPSC တွင်ထားရှိရပါမည်။ အခြားဌာနများနှင့် ညှိနှိုင်းရန်အတွက် မိတ္တူအား TPIC သို့ပို့ရပါမည်။ MIS data အနေဖြင့်သွင်းရန်မလိုအပ်ပါ။

	အဆင့်	လုပ်ငန်း	မည်သူ ဦးစားပေးလဲ	လ / နှစ်	ကျေးရွာမှ တာဝန်ခံသူ သို့ အုပ်စု	ပြင်ပမှ မည်သူ ထောက်ပံ့ မလဲ
အခြေခံအဆောက်အအုံ	၁		<input type="checkbox"/> မ <input type="checkbox"/> ကျား			
	၂		<input type="checkbox"/> မ <input type="checkbox"/> ကျား			
	၃		<input type="checkbox"/> မ <input type="checkbox"/> ကျား			
	၄		<input type="checkbox"/> မ <input type="checkbox"/> ကျား			
	၅		<input type="checkbox"/> မ <input type="checkbox"/> ကျား			
အသက်မွေးဝမ်းကျောင်းမှု/ စိုက်ပျိုးရေး	၁		<input type="checkbox"/> မ <input type="checkbox"/> ကျား			
	၂		<input type="checkbox"/> မ <input type="checkbox"/> ကျား			
	၃		<input type="checkbox"/> မ <input type="checkbox"/> ကျား			
	၄		<input type="checkbox"/> မ <input type="checkbox"/> ကျား			
	၅	ငွေစာရင်းစနစ်	<input checked="" type="checkbox"/> မ <input checked="" type="checkbox"/> ကျား	၂၀၁၆/၁၇	ကျေးရွာစီ/တောင်	PACT သမဝါယမ၊ ဖြစ်မြေရောင်
ကျန်းမာရေး နှင့် အာဟာရ	1	ရေသန့်ကွင်း	<input checked="" type="checkbox"/> မ <input checked="" type="checkbox"/> ကျား	၂၀၁၆	ကျေးရွာစီ/တောင်	လူ့စွမ်းအားဖြည့်စွက်ရေး
	2		<input type="checkbox"/> မ <input type="checkbox"/> ကျား			
	3		<input type="checkbox"/> မ <input type="checkbox"/> ကျား			
	4		<input type="checkbox"/> မ <input type="checkbox"/> ကျား			
	5		<input type="checkbox"/> မ <input type="checkbox"/> ကျား			
ပညာရေး	၁		<input type="checkbox"/> မ <input type="checkbox"/> ကျား			
	၂		<input type="checkbox"/> မ <input type="checkbox"/> ကျား			
	၃	ဓာသင်ကျောင်း	<input checked="" type="checkbox"/> မ <input checked="" type="checkbox"/> ကျား	၂၀၁၇	ကျေးရွာစီ/ တောင်	အစိုးရပညာရေး ဌာန
	၄		<input type="checkbox"/> မ <input type="checkbox"/> ကျား			
	၅		<input type="checkbox"/> မ <input type="checkbox"/> ကျား			

အခြား	၁		<input type="checkbox"/> မ <input type="checkbox"/> ကျား			
	၂	လမ်း	<input checked="" type="checkbox"/> မ <input checked="" type="checkbox"/> ကျား	၂၀၁၆ / ၁၇	ကျေးရွာစိုက်/စောက်	ကျေးကောင်/ပို့စိုက်
	၃		<input type="checkbox"/> မ <input type="checkbox"/> ကျား			
	၄	လှုပ်စစ်ဖို့	<input checked="" type="checkbox"/> မ <input checked="" type="checkbox"/> ကျား	၂၀၁၆/၁၇	ကျေးရွာစိုက်/စောက်	လှုပ်စစ်နှာ
	၅		<input type="checkbox"/> မ <input type="checkbox"/> ကျား			



ဒေါင့်ကြီးအုပ်စု၊ ခုံကြီးကျေးရွာ အစည်းအဝေးကျင်းပနေပုံ



ကျေးရွာပိတ်နိးအထောက်အကူပြုကော်မတီဝင်များစာရင်း

ရက်စွဲ: ၂၅.၁၂.၂၀၁၉

ကျေးရွာအုပ်စု - အိန္ဒြာကြီး
 ကျေးရွာ - ခုံကြီးကျေးရွာ

စဉ်	အမည်	ဘာသာ	ကျား/မ	ကော်မတီဝင်အမည်	ရာထူး	လက်မှတ်
၁	ဒေါ်ခင်ဖြူ	မဟာ	ကျား	ကျေးရွာကော်မတီ ဥက္ကဋ္ဌ	ဥက္ကဋ္ဌ	
၂	အိုဇော်အောင်		မ	ကျေးရွာကော်မတီ ဥက္ကဋ္ဌ	ဥက္ကဋ္ဌ	
၃	ဒေါ်ခင်အေး		ကျား	ဝယ်ယူရေးဆောင်ကော်မတီ	အဖွဲ့ခေါင်းဆောင်	
၄	ဒေါ်ခင်အောင်		ကျား	ဝယ်ယူရေးဆောင်ကော်မတီ	အဖွဲ့ဝင်	
၅	အိုဇော်အောင်		မ	ဝယ်ယူရေးဆောင်ကော်မတီ	အဖွဲ့ဝင်	
၆	ဒေါ်ခင်အေး		ကျား	စောင့်ကြည့်ကြီးကြပ်ရေးဆောင်ကော်မတီ	အဖွဲ့ခေါင်းဆောင်	
၇	ဒေါ်ခင်အေး		ကျား	စောင့်ကြည့်ကြီးကြပ်ရေးဆောင်ကော်မတီ	အဖွဲ့ဝင်	
၈	အိုဇော်အောင်		မ	စောင့်ကြည့်ကြီးကြပ်ရေးဆောင်ကော်မတီ	အဖွဲ့ဝင်	
၉	ဒေါ်ခင်အေး		မ	ပြုပြင်ထိန်းသိမ်းရေးဆောင်ကော်မတီ	အဖွဲ့ခေါင်းဆောင်	
၁၀	အိုဇော်အောင်		မ	ပြုပြင်ထိန်းသိမ်းရေးဆောင်ကော်မတီ	အဖွဲ့ဝင်	
၁၁	အိုဇော်အောင်		မ	ပြုပြင်ထိန်းသိမ်းရေးဆောင်ကော်မတီ	အဖွဲ့ဝင်	
၁၂	ဒေါ်ခင်အေး		ကျား	အကြံပြုတိုင်ကြားရေးတာဝန်ခံ	တာဝန်ခံ	
၁၃	အိုဇော်အောင်		မ	အကြံပြုတိုင်ကြားရေးတာဝန်ခံ	တာဝန်ခံ	
၁၄	ဒေါ်ခင်အေး		ကျား	ကျေးရွာစေတနာ့ဝန်ထမ်း	အကူ	
၁၅	အိုဇော်အောင်		မ	ကျေးရွာစေတနာ့ဝန်ထမ်း	အကူ	
၁၆	ဒေါ်ခင်အေး		ကျား	ကျေးရွာစာရင်းကိုင်	တာဝန်ခံ (ကျား/မ)	



လူထုဗဟိုပြုစီမံကိန်း၊စီမံကိန်းလက်ခွဲ

အပိုင်း-၃ ၂၉.၉.၂၀၁၅

ပုံစံစ-၁ ကျေးရွာအခြေခံအချက်အလက်များ (Form PC 1)

လမ်းညွှန်ချက်/ ကျေးရွာတစ်ရွာသို့ ပထမဆုံး မိတ်ဆက်ခရီးသွားရောက်သောအခါ လူထုစည်းရုံးရေးမှူးသည် ကျေးရွာခေါင်းဆောင်များအားကျေးရွာအချက်အလက်များကိုမေတ္တာရပ်ခံ၍တောင်းခံရသည်။ ဤအချက်အလက်များကိုစီမံကိန်းမိတ်ဆက်အစည်းဝေးမတိုင်မီတောင်းခံရမည်။ စီမံကိန်းမိတ်ဆက်အစည်းဝေးတွင် လူထုစည်းရုံးရေးမှူးသည် ဤအချက်အလက်များအားစစ်ဆေးပြီးမှန်ကန်အောင်ပြုလုပ်ရမည်။ ပြီးနောက်တွင် လူထုစည်းရုံးရေးမှူးမှ သတင်းအချက်အလက်ထဲသို့ Tablets မှတစ်ဆင့်ဖြည့်သွင်းရမည်။

ကျေးရွာအုပ်ချုပ်ရေးမှူးအမည် ဦးမောင်အုန်း	ကျေးရွာအုပ်ချုပ်ရေးမှူး၏ဖုန်းနံပါတ် ၀၄-၂၅၀၄၃၄၄၇၇	လူထုစည်းရုံးရေးမှူး၏အမည် ခို ဦးအုန်းနိုင်
ပြည်နယ်၊တိုင်းဒေသကြီး ဧရာဝတီ	မြို့နယ်၊လေးများမြို့နယ်	ကျေးရွာအုပ်စု၊ခေါင်းကြီး၊ ကျေးရွာ ၃ ကြီး

လူမျိုးစု	အိမ်ထောင်စုအရေအတွက်	ကိုးကွယ်သည့်ဘာသာ	အိမ်ထောင်စုအရေအတွက်
လူမျိုးစု (၁)-----	၄၅၈	ဘာသာ(၁)-----	၄၅၈
လူမျိုးစု (၂)-----		ဘာသာ(၂)-----	
လူမျိုးစုရော-----		ဘာသာရော-----	

	အမျိုးသား(အရေအတွက်)	အမျိုးသမီး(အရေအတွက်)
လူဦးရေ	၉၅၅	၁၀၃၃
အိမ်ထောင်ဦးစီး	၄၃၅	၂၃

(ခ) လက်လှမ်းမီအသုံးပြုနိုင်သည့်အဆောက်အအုံများ

စာသင်ကျောင်း	အမှတ်ခြံပိ	ကျန်းမာရေး	အမှတ်ခြံပိ	ဘာသာရေးအဆောက်အအုံ	အမှတ်ခြံပိ
အထက်တန်းကျောင်း	<input type="checkbox"/>	ဆေးရုံ	<input type="checkbox"/>	စေတီ	<input checked="" type="checkbox"/>
အလယ်တန်းကျောင်း	<input checked="" type="checkbox"/>	ကျန်းမာရေးဌာန	<input checked="" type="checkbox"/>	ဘုန်းကြီးကျောင်း	<input checked="" type="checkbox"/>
မူလတန်းကျောင်း	<input type="checkbox"/>	ကျန်းမာရေးဌာနခွဲ	<input checked="" type="checkbox"/>	ဟိန္ဒူဘုရားကျောင်း	<input type="checkbox"/>
မူကြိုကျောင်း	<input type="checkbox"/>	ဆေးပေးခန်း	<input type="checkbox"/>	ခရစ်ယာန်ကျောင်း	<input type="checkbox"/>
အခြား	<input type="checkbox"/>	အခြား	<input type="checkbox"/>	ဗလီ	<input type="checkbox"/>
				အခြား	<input type="checkbox"/>
မှတ်ချက်		မှတ်ချက်		မှတ်ချက်	

(ဂ) ကျွမ်းကျင်သူများမှတ်တမ်း ၊ ကျေးရွာတွင်နေထိုင်သော သို့မဟုတ် တခြားရွာမှလာရောက်သောကျွမ်းကျင်သူများ

	(၁)စာသင်ကျောင်း		(၂)ကျန်းမာရေး			(၃)လက်မှုပညာရှင်		
	ရွာတွင်နေထိုင်သူ	အခြားရွာမှလာသူ		ရွာတွင်နေထိုင်သူ	အခြားရွာမှလာသူ		ရွာတွင်နေထိုင်သူ	အခြားရွာမှလာသူ
မူလတန်းပြဆရာ၊ဆရာမ	<input checked="" type="checkbox"/>	<input type="checkbox"/>	ဆရာဝန်	<input type="checkbox"/>	<input type="checkbox"/>	လက်သမား	<input checked="" type="checkbox"/>	<input type="checkbox"/>
အထက်တန်းပြဆရာဆရာမ	<input checked="" type="checkbox"/>	<input type="checkbox"/>	လက်ထောက်ကျန်းမာရေးမှူး	<input type="checkbox"/>	<input type="checkbox"/>	ပန်းရံ	<input checked="" type="checkbox"/>	<input type="checkbox"/>



လူထုဗဟိုပြုစီမံကိန်းစီမံကိန်းလက်စွဲ
အပိုင်း-၃ ၂၉.၉.၂၀၁၅

အမျိုးသမီးကျန်းမာရေးဆရာမ	<input checked="" type="checkbox"/>	<input checked="" type="checkbox"/>	အမျိုးသမီးကျန်းမာရေးဆရာမ	<input type="checkbox"/>	<input checked="" type="checkbox"/>	လျှပ်စစ်ဆိုင်ရာ	<input checked="" type="checkbox"/>	<input type="checkbox"/>
အရံသားဖွား	<input type="checkbox"/>	<input type="checkbox"/>	အရံသားဖွား	<input checked="" type="checkbox"/>	<input type="checkbox"/>	ရေပိုက်သွယ်သူ	<input checked="" type="checkbox"/>	<input type="checkbox"/>
ပြည်သူ့ကျန်းမာရေးလုပ်သား (၁)/(၂)	<input type="checkbox"/>	<input type="checkbox"/>	ပြည်သူ့ကျန်းမာရေးလုပ်သား (၁)/(၂)	<input checked="" type="checkbox"/>	<input type="checkbox"/>	စက်ပြင်ဆရာ	<input checked="" type="checkbox"/>	<input type="checkbox"/>
မှတ်ချက်						မှတ်ချက်		

လူထုဗဟိုပြုရွာသို့ ရောက်ရှိနိုင်သည့်လမ်းအခြေအနေ / ကျေးရွာတစ်ရွာသည် ၎င်း၏ကျေးရွာအုပ်စုနှင့် ဆက်သွယ်ထားသော လမ်းအခြေအနေ (အောက်ပါတို့ကိုပိုင်းပါ)

ကျောက်ကြမ်းလမ်း ကတ္တရာလမ်း ကွန်ကရစ်လမ်း မော်တော်ဆိုင်ကယ်လမ်း
ကျောက်ခင်းလမ်း မြေသားလမ်း လူသွားလမ်း အခြား _____

- ကျေးရွာဖွံ့ဖြိုးမှုစီမံချက်
- (၁) လူထုဗဟိုပြုစီမံကိန်းမစတင်မီ ဤကျေးရွာတွင်ကျေးရွာဖွံ့ဖြိုးမှု စီမံချက်ရှိခဲ့ပါသလား? ရှိပါသည်/မရှိပါ/မသိပါ
- (၂) ရှိခဲ့ပါလျှင် ဤစီမံချက်ကို မည်သည့် ခုနှစ်တွင်ပြင်ဆင်ခဲ့ပါသနည်း? နှစ်-----/မသိပါ
- (၃) ဤစီမံချက်ကို မြို့နယ်မှအတည်ပြုခဲ့ပါသလား? ပြုခဲ့ပါသည်/မပြုခဲ့ပါ /မသိပါ
- ကျေးရွာအစားအရိပ်အောက်တွင်
- (ဂ) ဤကျေးရွာ၏ဗဟိုမှ၎င်းကျေးရွာအုပ်စု၏ဗဟိုအထိခရီးခိုင်းမည်မျှကွာဝေးသနည်း? ခိုင်း-----/မသိပါ
- (၃) ဤကျေးရွာမှ ၎င်းကျေးရွာအုပ်စုဗဟိုအထိသွားလာရာတွင်ကြာမြင့်သည့်အချိန် ခြောက်သွေ့ ရာသီတွင်ကြာချိန် ----- ထော်လာဂျီ/မော်တော်ဆိုင်ကယ်/ခြေလျှင်/လား/မော်တော်ဘုတ်/ အခြား ----- စသည်တို့ဖြင့်သွားလျှင်ကြာမြင့်သည့်အချိန်
- မိုးရာသီတွင်ကြာချိန် ----- ထော်လာဂျီ/မော်တော်ဆိုင်ကယ်/ခြေလျှင်/လား/မော်တော်ဘုတ်/ အခြား ----- စသည်တို့ဖြင့်သွားလျှင်ကြာမြင့်သည့်အချိန်

(ဆ) ပတ်ဝန်းကျင်ဆိုင်ရာသဘာဝဘေးအန္တရာယ် -
ဤကျေးရွာတွင်ကြေးခြင်းကဲ့သို့ သဘာဝဘေးအန္တရာယ်ကျရောက်ဖူးခြင်းရှိပါသလား။
 မရှိပါ ရှိပါသည် ရှိလျှင်ဖော်ပြပါ-----

(ဇ) ကျေးရွာတွင်းဖွဲ့စည်းထားသော အဖွဲ့အစည်းများ
လူထုဗဟိုပြုစီမံကိန်းမစတင်မီ ဤကျေးရွာတွင် ကျေးရွာဖွံ့ဖြိုးရေးအတွက် အစိုးရ(သို့)ရွာသားများကိုယ်တိုင်(သို့) စီမံကိန်းတစ်ခုခုမှ ဖွဲ့စည်းထားသည့် အဖွဲ့အစည်းများရှိပါသလား။

ကျေးရွာခေါင်းဆောင် အမည် ဦးတင်ဇော် 
လက်မှတ် နေ့စွဲ ၂၇.၉.၂၀၁၅

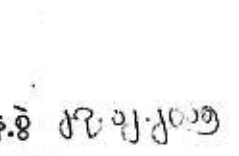
လူထုစည်းရုံးရေးမှူး အမည် ဦးဇော်ဇော် 
လက်မှတ် နေ့စွဲ ၂၇.၉.၂၀၁၅



လူထုဖတ်ပြစီမံကိန်းစီမံကိန်းလက်စွဲ
အပိုင်း ၃ ၂၉.၉.၂၀၁၅

ပုံစံ ၈-၂ - စီမံကိန်းစက်ဝန်းအချိန်ဇယား (PC 2)

လမ်းညွှန်ချက် သက်ဆိုင်ရာလူထုစည်းရုံးရေးမှူး/လက်ထောက်နည်းပညာနည်းပညာမှူးများမှ စီမံကိန်းစက်ဝန်းအဆင့်တစ်ခုစီ ပြီးစီးဆိုင်ကေးရွာနှင့် ကျေးရွာအုပ်စု အတွက် ဤပုံစံကိုဖြည့်သွင်းရမည်။

စည်းရုံးရေးမှူး/ဝန်ထမ်း အမည် ဦးကျော်စွာ ဝါး

နေ့စွဲ ၂၀၁၅ ခုနှစ်

ပြင်ဆင်မှု/တိုင်း ၉၇၀၀၆ မြို့နယ် လေးမျက်နှာ ကျေးရွာအုပ်စု ဒေါက်

စက်ဝန်းအားအမှတ်ခြစ်ပါ စက်ဝန်း(၁) စက်ဝန်း(၂) စက်ဝန်း(၃)

စက်ဝန်း (၄)

စီမံကိန်းအဆင့်ရှက်မှအဆင့်များ	နေ့စွဲ		အစည်းအဝေးတွင်တက်ရောက်သူအရေအတွက်	လူမျိုးစု တက်ရောက်သူ ရေအတွက် လူမျိုးစုအမည်
	စတင်သည့်နေ့စွဲ	ပြီးဆုံးသည့်နေ့စွဲ		
၁. ကျေးရွာစီမံကိန်း မိတ်ဆက်အစည်းအဝေး	၂၀၁၅.၀၅.၂၅	၂၀၁၅.၀၅.၂၅	၈၉	၅၂၊ ၅၂၊ ၅၂၊ ၅၂
၂. ကျေးရွာဖွံ့ဖြိုးရေး စီမံချက်ရေးဆွဲခြင်း အစည်းအဝေး	၂၀၁၅.၀၅.၂၅	၂၀၁၅.၀၅.၂၅	၅၆	၅၆
၃. ကျေးရွာအုပ်စု လုပ်ငန်း ဆုံးဖြတ်ချက်ချသည့်အစည်းအဝေး	၂၀၁၅.၀၅.၂၅	၂၀၁၅.၀၅.၂၅	၅၆	၅၆
၄. မြို့နယ်အဆင့်စီမံကိန်းရေးဆွဲရေးနှင့်အကောင်အထည်ဖော်ရေးကော်မတီ၏ စီမံကိန်း သုံးသပ်မှုအစည်းအဝေး	၂၀၁၅.၀၅.၂၅	၂၀၁၅.၀၅.၂၅	၅၆	၅၆
၅. မြို့နယ် စီမံကိန်းရေးဆွဲရေးနှင့်အကောင်အထည်ဖော်ရေးကော်မတီ၏ အသိပေးအကြောင်းကြားသည့်အစည်းအဝေး	၂၀၁၅.၀၅.၂၅	၂၀၁၅.၀၅.၂၅	၅၆	၅၆
၆. စီမံကိန်းလုပ်ငန်းကွဲစီမံချက်ရေးဆွဲခြင်း အစည်းအဝေး	၂၀၁၅.၀၅.၂၅	၂၀၁၅.၀၅.၂၅	၅၆	၅၆
၆.၀၁ စီမံကိန်းလုပ်ငန်း အကောင်အထည်ဖော်ရေးအစီအစဉ် ရေးဆွဲခြင်း	၂၀၁၅.၀၅.၂၅	၂၀၁၅.၀၅.၂၅	၅၆	၅၆
၆.၀၂ ဝယ်ယူရေးအစီအစဉ် ရေးဆွဲခြင်း	၂၀၁၅.၀၅.၂၅	၂၀၁၅.၀၅.၂၅	၅၆	၅၆

								အထူးအလေးပေးသည့် အချက်အလက်များ
								အထူးအလေးပေးသည့် အချက်အလက်များ
								အထူးအလေးပေးသည့် အချက်အလက်များ
								အထူးအလေးပေးသည့် အချက်အလက်များ
								အထူးအလေးပေးသည့် အချက်အလက်များ
								အထူးအလေးပေးသည့် အချက်အလက်များ
								အထူးအလေးပေးသည့် အချက်အလက်များ
								အထူးအလေးပေးသည့် အချက်အလက်များ
								အထူးအလေးပေးသည့် အချက်အလက်များ
								အထူးအလေးပေးသည့် အချက်အလက်များ

အထူးအလေးပေးသည့် အချက်အလက်များ





လမ်းညွှန် မျက်နှာချင်း/အဆင့်(၃)ကျေးရွာဖွံ့ဖြိုးရေးမှန်းချက်အစည်းအဝေးပြီးဆုံးသောအခါ ကျေးရွာစီမံကိန်း အထောက်အကူပြုကော်မတီသည် လူထုဝန်ထမ်းချိတ်ဆက်ရေးအကူအညီဖြင့် ဤပုံစံကိုပြည့်စုံအောင် ဖြည့်သွင်းရမည်။ အားလုံးသောအခက်အခဲအတားအဆီးများ၊ ဖွံ့ဖြိုးမှုဦးစားပေးအစီအစဉ်များ၊ လူထုဝန်ထမ်းချိတ်ဆက်ရေး၏ ရန်ပုံငွေအရင်းအမြစ်နှင့် မသက်ဆိုင်သည့် လုပ်ငန်းများအားလုံးကိုဖော်ပြရမည်။ လူထုဝန်ထမ်းချိတ်ဆက်ရေး/ဝန်ထမ်း အမည် ဦးစွန်း ဖွန်း ဦးငွေ

မနဉ္စေ့ ၂၅ ဇူလိုင် စက်ဝန်းအား အမှတ်ခြစ်ပါ (✓) ။ စက်ဝန်း(၁) မှစက်ဝန်း(၂) ။ စက်ဝန်း(၃) ။ စက်ဝန်း(၄)

ဖြည့်နယ်/တိုင်း မကွေး မြို့နယ် ပေးဗူးရွာ ကျေးရွာအုပ်စု ခေါင်းဖြူ ကျေးရွာ ၃ ဖွဲ့

က. အခက်အခဲအတားအဆီးများအားလုံးစွဲစွဲခြင်း - ယခုလက်ရှိအခြေအနေတွင်ဤကျေးရွာဖွံ့ဖြိုးတိုးတက်ရေးအတွက် အဓိကအခက်အခဲအတားအဆီးများသည် မည်သည့်အခက်အခဲအတားအဆီးများဖြစ်ပါသနည်း(အမျိုးသား/သမီး အနည်းဆုံးအခက်အခဲ ၅ ခုစီဖော်ပြပါ)

အမျိုးသား အဖွဲ့မှတင်ပြသောအခက်အခဲအတားအဆီးများ		အမျိုးသမီး အဖွဲ့မှတင်ပြသောအခက်အခဲအတားအဆီးများ	
၀	ခက်ခဲတဲ့ ချေးငွေ ချေးယူဖို့ ခက်ခဲတာ၊ မီးခိုးကုန်အမှတ်တံဆိပ်ရရှိရန်ခက်ခဲတာ	၀	လမ်းမကောင်း၊ သမားရိုးကျ ဖွံ့ဖြိုးရေး ပညာရေး
၂	လမ်းမကောင်းခြင်းကြောင့် မီးဖွားရေး၊ ပညာရေး ကျခက်စေခြင်း ခက်ခဲပါသည်။	၂	ခက်ခဲတဲ့ ချေးငွေ ချေးယူဖို့ ခက်ခဲတာ၊ မီးခိုးကုန်အမှတ်တံဆိပ်ရရှိရန်ခက်ခဲတာ
၃	ရွေးချယ်မှု၊ မြေပိုမို ကျေးဇူးပြုရမည့် နေရာနှင့် မြေပိုမို ဖွံ့ဖြိုးရေးအတွက် အခက်အခဲအတားအဆီးရှိပါသည်။	၃	အဆင်မပြေတဲ့ လမ်း၊ ရေရရှိရန် ခက်ခဲတာ၊ မြေပိုမို ဖွံ့ဖြိုးရေးအတွက် အခက်အခဲအတားအဆီးရှိပါသည်။
၄	အဆင်မပြေတဲ့ မြေ၊ မြေပိုမို ကျေးဇူးပြုရမည့် နေရာနှင့် မြေပိုမို ဖွံ့ဖြိုးရေးအတွက် အခက်အခဲအတားအဆီးရှိပါသည်။	၄	ရွေးချယ်မှု၊ မြေပိုမို ကျေးဇူးပြုရမည့် နေရာနှင့် မြေပိုမို ဖွံ့ဖြိုးရေးအတွက် အခက်အခဲအတားအဆီးရှိပါသည်။
၅	မီး၊ ကျွမ်းကျင်ရေးမှူး၊ အဖွဲ့အစည်းအဖွဲ့ဝင်များ ခက်ခဲတာ	၅	မီး၊ ကျွမ်းကျင်ရေးမှူး၊ အဖွဲ့အစည်းအဖွဲ့ဝင်များ ခက်ခဲတာ၊ မြေပိုမို ဖွံ့ဖြိုးရေးအတွက် အခက်အခဲအတားအဆီးရှိပါသည်။

ခ. မျှော်မှန်းခြင်း- ဤကျေးရွာဖွံ့ဖြိုးတိုးတက်ရေးအတွက်နောင်လာမည့် (၅)နှစ်အားရည်ရွယ်၍ဆောင်ရွက်ရန်အတွက် မည်သည့်အရာများသည်အဓိကမျှော်မှန်းမှန်းချက်ဖြစ်သနည်း။

အမျိုးသားအဖွဲ့မှတင်ပြသောမျှော်မှန်းချက်များ		အမျိုးသမီးအဖွဲ့မှတင်ပြသောမျှော်မှန်းချက်များ	
၀	အားလုံးကွန်ပရက်စပ် ချေးငွေ ချေးယူဖို့ ခက်ခဲတာ၊ မီးခိုးကုန်အမှတ်တံဆိပ်ရရှိရန်ခက်ခဲတာ	၀	လမ်း
၂	လမ်းမကောင်းခြင်းကြောင့် မီးဖွားရေး၊ ပညာရေး ကျခက်စေခြင်း ခက်ခဲပါသည်။	၂	ရွေးချယ်မှု၊ မြေပိုမို ကျေးဇူးပြုရမည့် နေရာနှင့် မြေပိုမို ဖွံ့ဖြိုးရေးအတွက် အခက်အခဲအတားအဆီးရှိပါသည်။
၃	ရွေးချယ်မှု၊ မြေပိုမို ကျေးဇူးပြုရမည့် နေရာနှင့် မြေပိုမို ဖွံ့ဖြိုးရေးအတွက် အခက်အခဲအတားအဆီးရှိပါသည်။	၃	ပညာရေး၊ လမ်း၊ ရေရရှိရန် ခက်ခဲတာ
၄	အဆင်မပြေတဲ့ မြေ၊ မြေပိုမို ကျေးဇူးပြုရမည့် နေရာနှင့် မြေပိုမို ဖွံ့ဖြိုးရေးအတွက် အခက်အခဲအတားအဆီးရှိပါသည်။	၄	ရွေးချယ်မှု၊ မြေပိုမို ကျေးဇူးပြုရမည့် နေရာနှင့် မြေပိုမို ဖွံ့ဖြိုးရေးအတွက် အခက်အခဲအတားအဆီးရှိပါသည်။

ချိတ်ဆက်ရေး

လူထုဝဟိုပြုစီမံကိန်းစီမံကိန်းလက်စ

ပိုင်း ၃ ၂၀၂၀-၂၀၂၅

၅) ဖိရိဖိုပါက အလုပ်အကိုင်များ စီးပွားရေးလုပ်ငန်းများ
ဆွဲယူနိုင်ရေး ပါစေပါ။

၅) မြို့အတွင်းရှိ ဖိရိဖိုပါက လူထုဝဟိုပြုစီမံကိန်းများ
ရောက်ရှိစေရန် ဖြစ်စေရန် လိုအပ်ပါသည်။

ဂ. ဤကျေးရွာ၏ လာမည့် (၃) နှစ်အတွက် ဦးစားပေး ဖွံ့ဖြိုးတိုးတက်မှု လုပ်ငန်း အစီအစဉ်များအား ဖော်ပြပါ။
(လူထုဝဟိုပြုစီမံကိန်း ရန်ငွေအတွက် အဆိုပြုသော အစီအစဉ်များကို ဦးစားပေး အဆင့်အလိုက် ဖော်ပြပြီး ကျန် လူထုဝဟိုပြု စီမံကိန်း ရန်ငွေအရင်းအမြစ်နှင့် မပတ်သက်သည့် အစီအစဉ်များလည်း ဖော်ပြရန် ဖြစ်သည်)

စဉ်	ကျေးရွာအတွက် ဦးစားပေး ဖွံ့ဖြိုးတိုးတက်မှု လုပ်ငန်းစဉ်များ	အဆိုပြုသူ (အမျိုးသားများ/ အမျိုးသမီးများ/ အမျိုးသား+အမျိုးသမီး)	လူထုဝဟိုပြုစီမံကိန်း အတွက် အဆိုပြုသည် (ဦးစားပေးအဆင့် အလိုက် ဖော်ပြပါ)	ခန့်မှန်း ကုန်ကျ စရိတ်	အကျိုးခံစား ခွင့်ရှိသူ ခန့်မှန်းခြေ အရေအတွက်
၁	ဖွဲ့စည်းပုံ + တွဲဖက်	အမျိုးသား + အမျိုးသမီး	၁	၂၀,၀၀၀,၀၀၀/-	၁၉၅၈
၂	မစ် (မြေအားလစ်)	.	၂		၁၉၅၈
၃	အလုပ်အကိုင်	"	၃		၁၉၅၈
၄					၁
၅	လူထုဝဟို	"	၄		၁၉၅၈
၆	လူထုဝဟို	"	၅		၁၉၅၈

ဥက္ကဋ္ဌ၊ ကျေးရွာစီမံကိန်းအထောက်အကူပြုကော်မတီမှ အတည်ပြုသည်။

အတည် ~~အောင်မြင်~~ ~~ခေါ်ယူထားပါသည်~~ လက်မှတ် ~~.....~~ ၀၈.၆.၂၂.၂၀၂၅

ပုံစံ PC-၄ ကျေးရွာအုပ်စုစီမံကိန်းလုပ်ငန်းခွဲရွေးချယ်ခြင်းပုံစံ

လမ်းညွှန်ရက်၊ ကျေးရွာအုပ်စုစီမံချက်ရေးဆွဲသည့်အစည်အဝင်အစည်းရုံးချုပ်ချယ်ရေးဦးစီးဌာန / လက်ထောက်နည်းဗညာများတို့၏ အကူအညီဖြင့်ပြည်ပံ့ပိုးမှုရရှိပြီး၊ ဤပုံစံအားပြည်ပံ့ပိုးမှုရရှိသည့်အစည်းရုံးချုပ်ချယ်ရေးဦးစီးဌာနမှ အတည်ပြုထားရမည်။ CF ၄ အချက်အလက်များကို MIS သို့ ထည့်သွင်းရမည်။

ကျေးရွာစည်းရုံးရေးမှူး/ဝန်ထမ်းအမည် _____ နှင့် _____ တို့

စနစ် ၂၉.၉.၂၀၁၅

ပြည်နယ်/တိုင်း _____ မြို့နယ် _____ ဝေးဝေးကွာ

စက်ဝန်းအားအမှတ်ခြယ်ပေးပါ (✓) စက်ဝန်း (၁) စက်ဝန်း (၂) စက်ဝန်း (၃) စက်ဝန်း (၄)

ကျေးရွာအမည်	ဆောင်ရွက်မည့် လုပ်ငန်းများ	အတိုင်အံ့တာ	ခန့်မှန်း တိုက်ရိုက်အကျိုး ခံစားခွင့်ရှိသူများ	အဆိုပြုတင်ပြသူ	ခန့်မှန်းကျန်ကျစရိတ်			စုစုပေါင်း
					စီမံကိန်းမှ ထည့်ဝင်မှု	ကျေးရွာမှ ထည့်ဝင်မှု	အခြားထည့်ဝင်မှု (ခေါ်ပြုပါ) အမည်/အဖွဲ့	
ခေါင်းကွဲ	အထောက်အပံ့	၄၅၀၀,၀၀၀/၂၀	၃၅၀	အချိုးသား အချိုးသမီး အချိုးသားနှင့် အချိုးသမီး	၅,၅၀၀,၀၀၀	၀	၅,၅၀၀,၀၀၀	၅,၅၀၀,၀၀၀
အထောက်အပံ့	အထောက်အပံ့	၅,၅၀၀,၀၀၀	၃၅၀	အချိုးသား အချိုးသမီး အချိုးသားနှင့် အချိုးသမီး	၅,၅၀၀,၀၀၀	၀	၅,၅၀၀,၀၀၀	၅,၅၀၀,၀၀၀
အထောက်အပံ့	အထောက်အပံ့	၅,၅၀၀,၀၀၀	၃၅၀	အချိုးသား အချိုးသမီး အချိုးသားနှင့် အချိုးသမီး	၅,၅၀၀,၀၀၀	၀	၅,၅၀၀,၀၀၀	၅,၅၀၀,၀၀၀
အထောက်အပံ့	အထောက်အပံ့	၅,၅၀၀,၀၀၀	၃၅၀	အချိုးသား အချိုးသမီး အချိုးသားနှင့် အချိုးသမီး	၅,၅၀၀,၀၀၀	၀	၅,၅၀၀,၀၀၀	၅,၅၀၀,၀၀၀

လူထုထုတ်ပြုစီမံကိန်း၊စီမံကိန်းလက်ဖွဲ့

အပိုင်း-၃ ၂၉.၉.၂၀၁၅

အစိုးရ	အထွေထွေ	၂၀၁၄	၅၉၄	၂၂၂၅	၂၂၂၅	၂၂၂၅	၂၂၂၅	၂၂၂၅	၂၂၂၅	၂၂၂၅	၂၂၂၅	၂၂၂၅
အစိုးရ	အထွေထွေ	၂၀၁၄	၅၉၄	၂၂၂၅	၂၂၂၅	၂၂၂၅	၂၂၂၅	၂၂၂၅	၂၂၂၅	၂၂၂၅	၂၂၂၅	၂၂၂၅

အစိုးရအဖွဲ့ဝင်များ၏ အမိန့်ဖြင့်

၂၀၁၅ ခုနှစ် ဇူလိုင်လ ၂၉ ရက်နေ့

အဖွဲ့ဝင်များ၏ အမိန့်ဖြင့်
 အစိုးရအဖွဲ့ဝင်များ၏ အမိန့်ဖြင့်
 အစိုးရအဖွဲ့ဝင်များ၏ အမိန့်ဖြင့်
 အစိုးရအဖွဲ့ဝင်များ၏ အမိန့်ဖြင့်



လူထုထုတ်ပြုစီမံကိန်း/စီမံကိန်းလက်စွဲ

အပိုင်း-၃ ၂၉.၉.၂၀၁၅

ပုံစံ - ၈-၁၂ - အစည်းအဝေးတက်ရောက်သူများ (FORM PC 12)

လမ်းညွှန်၊ စီမံကိန်း အစည်းအဝေးအားလုံးတွင် အသုံးပြုရန်၊ လူထုစည်းရုံးရေးမှူးက ကျေးရွာသို့ ကွင်းဆင်းစဉ် စစ်ဆေး၍ ပုံစံ ၂ စီမံကိန်းစက်ဝန်းအချိန်ဇယားပါ အစည်းအဝေးတက်ရောက် သူများစာရင်းကို ဖြည့်သွင်းရန်

စည်းရုံးရေးမှူးအမည် ဒေါ်အိန္ဒြာ

ရက်စွဲ: ၂၀၁၅ ခု ၉-၈-၂၀၁၅ စီမံကိန်းစက်ဝန်းအမှတ်ဖြစ်ပါ (✓) စက်ဝန်း(၁)
 စက်ဝန်း(၂) စက်ဝန်း(၃) စက်ဝန်း(၄)

ဖြည့်နယ်/ တိုင်းဒေသကြီး ဧရာဝတီ	မြို့နယ် စားပွားကန်	ကျေးရွာအုပ်စု ခေါင်းကြီး	ကျေးရွာ ခွဲ
-----------------------------------	------------------------	-----------------------------	----------------

အစည်းအဝေးခေါင်းစဉ်: ရွေးကောက်ပွဲအဖွဲ့ဝင်ရွေးချယ်ရေး

စဉ်	အမည်	ကျား (✓)	မ (✓)	အိမ်ထောင်စုကိုယ်စား လှယ်(✓) ^(၁)	လူမျိုး	လက်မှတ်
၁	မအိန္ဒြာ		✓	✓	ဗမာ	မအိန္ဒြာ
၂	မအိန္ဒြာ		✓	✓	"	မအိန္ဒြာ
၃	ဒေါ်အိန္ဒြာ	✓		✓	"	ဒေါ်အိန္ဒြာ
၄	ဒေါ်အိန္ဒြာ	✓		✓	"	ဒေါ်အိန္ဒြာ
၅	မအိန္ဒြာ		✓	✓	"	မအိန္ဒြာ
၆	ဒေါ်အိန္ဒြာ	✓		✓	"	ဒေါ်အိန္ဒြာ
၇	မအိန္ဒြာ		✓	✓	ဗမာ	မအိန္ဒြာ
၈						
၉						
၁၀						
၁၁						
၁၂						
၁၃						
၁၄						
၁၅						
၁၆						
၁၇						
၁၈						
၁၉						
၂၀						
ရစုပေါင်း						

(၁) အိမ်ထောင်စုကိုယ်စားဖြစ်ရန်မလိုပါ။ အမျိုးသား/အမျိုးသမီး အိမ်ထောင်စု တစ်စုကို ကိုယ်စားပြုသူမည်သူမဆို အမှတ်ဖြစ်ပါ။

ရက်စွဲ: ၂၀၁၅ ခု ၉-၈-၂၀၁၅



ပုံစံ - ၀-၁၂ - အစည်းအဝေးတက်ရောက်သူများ (FORM PC 12)

လမ်းညွှန်၊ ဝိမံကိန်း အစည်းအဝေးအားလုံးတွင် အသုံးပြုရန်၊ လူထုစည်းရုံးရေးမှူးက ကျေးဇူးတင် ကွင်းဆင်းစဉ် စစ်ဆေး၍
ပုံစံ ၂ ဝိမံကိန်းတက်ဝန်းအချိန်ဇယားပါ အစည်းအဝေးတက်ရောက် သူများစာရင်းကို ဖြည့်သွင်းရန်

စည်းရုံးရေးမှူးအမည် ဒေါ်အိန်အိန်

ရက်စွဲ: ၂၇.၉.၂၀၁၅

ဝိမံကိန်းတက်ဝန်းအမှတ်ဖြစ်ပါ (✓) တက်ဝန်း (၁)
 ဘဲတက်ဝန်း (၂) တက်ဝန်း (၃) တက်ဝန်း (၄)

မြည်နယ်/ တိုင်းဒေသကြီး: မန္တလေး မြို့နယ်: မင်းဗူးမင်း ကျေးရွာအုပ်စု: မင်းဗူးမင်း ကျေးရွာ: မင်းဗူးမင်း

အစည်းအဝေးခေါင်းစဉ်: ကျေးဇူးတင် ကွင်းဆင်းစဉ် စစ်ဆေးခြင်း

စဉ်	အမည်	ကျား (✓)	မ (✓)	အိမ်ထောင်စုကိုယ်စားလှယ် (✓) (၁)	လူမျိုး	လက်မှတ်
	မောင်အောင်		✓	✓	မက	၆၅'
	မောင်အောင်		✓	✓	"	၇၀'
	မောင်အောင်		✓	✓	"	၇၅'
	မောင်အောင်		✓	✓	"	၇၆'
	မောင်အောင်		✓	✓	"	၇၇'
	မောင်အောင်		✓	✓	"	၇၈'
	မောင်အောင်		✓	✓	"	၇၉'
	မောင်အောင်		✓	✓	"	၈၀'
	မောင်အောင်		✓	✓	"	၈၁'
	မောင်အောင်		✓	✓	"	၈၂'
	မောင်အောင်		✓	✓	"	၈၃'
	မောင်အောင်		✓	✓	"	၈၄'
	မောင်အောင်		✓	✓	"	၈၅'
	မောင်အောင်		✓	✓	"	၈၆'
	မောင်အောင်		✓	✓	"	၈၇'
	မောင်အောင်		✓	✓	"	၈၈'
	မောင်အောင်		✓	✓	"	၈၉'
	မောင်အောင်		✓	✓	"	၉၀'
	မောင်အောင်		✓	✓	"	၉၁'
	မောင်အောင်		✓	✓	"	၉၂'
	မောင်အောင်		✓	✓	"	၉၃'
	မောင်အောင်		✓	✓	"	၉၄'
	မောင်အောင်		✓	✓	"	၉၅'
	မောင်အောင်		✓	✓	"	၉၆'
	မောင်အောင်		✓	✓	"	၉၇'
	မောင်အောင်		✓	✓	"	၉၈'
	မောင်အောင်		✓	✓	"	၉၉'
	မောင်အောင်		✓	✓	"	၁၀၀'

(၁) အိမ်ထောင်စဉ်စစ်ဆေးရန်မလိုပါ။ အမျိုးသား/အမျိုးသမီး အိမ်ထောင်စု တစ်စုကို ကိုယ်စားပြုသူမည်သူမဆို အမှတ်ဖြစ်ပါ



လူထုဝဟိုပြုစီမံကိန်းစီမံကိန်းလက်စွဲ
အပိုင်း ၃ ၂၉.၉.၂၀၁၅

ပုံစံ - ၈-၁၂ - အစည်းအဝေးတက်ရောက်သူများ (FORM PC 12)

လမ်းညွှန်၊ စီမံကိန်း အစည်းအဝေးအားလုံးတွင် အသုံးပြုရန်၊ လူထုစည်းရုံးရေးမှူးက ကျေးရွာသို့ ကွင်းဆင်းစဉ် စစ်ဆေး၍ ပုံစံ ၂ စီမံကိန်းစက်ဝန်းအချိန်ယောင်းပါ အစည်းအဝေးတက်ရောက် သူများစာရင်းကို ဖြည့်သွင်းရန်

စည်းရုံးရေးမှူးအမည် ဦးဝင်းလွန်း

ရက်စွဲ: ၂၀၁၅.၀၈.၂၁ စီမံကိန်းစက်ဝန်းအမှတ်ဖြစ်ပါ(✓) စက်ဝန်း(၁)
 စက်ဝန်း(၂) စက်ဝန်း(၃) စက်ဝန်း(၄)

ပြည်နယ်/ တိုင်းဒေသကြီး ဧရာဝတီ	မြို့နယ် အေးပျက်မြို့	ကျေးရွာအုပ်စု အေးဒဂုံ	ကျေးရွာ အေးဒဂုံ
----------------------------------	--------------------------	--------------------------	--------------------

အစည်းအဝေးခေါင်းစဉ်		ကျေးရွာအုပ်စု - အေးဒဂုံမော် ကျေးရွာအုပ်စု				
စဉ်	အမည်	ကျား (✓)	မ (✓)	အိမ်ထောင်စုကိုယ်စား လှယ်(✓) ^(၁)	လူမျိုး	လက်မှတ်
၁	ဦးကျော်စွာ	✓		✓	ဗမာ	
၂	ဦးကျော်စွာ	✓		✓	ဗမာ	
၃	ဦးကျော်စွာ	✓		✓	ဗမာ	
၄	ဦးကျော်စွာ	✓		✓	မ	
၅	ဦးကျော်စွာ	✓		✓	မ	
၆	ဦးကျော်စွာ	✓		✓	မ	
၇	ဦးကျော်စွာ	✓		✓	မ	
၈	ဦးကျော်စွာ	✓		✓	မ	
၉	ဦးကျော်စွာ	✓		✓	မ	
၁၀	ဦးကျော်စွာ	✓		✓	မ	
၁၁	ဦးကျော်စွာ	✓		✓	မ	
၁၂	ဦးကျော်စွာ	✓		✓	မ	
၁၃	ဦးကျော်စွာ	✓		✓	မ	
၁၄	ဦးကျော်စွာ	✓		✓	မ	
၁၅	ဦးကျော်စွာ	✓		✓	မ	
၁၆	ဦးကျော်စွာ	✓		✓	မ	
၁၇	ဦးကျော်စွာ	✓		✓	မ	
၁၈	ဦးကျော်စွာ	✓		✓	မ	
၁၉	ဦးကျော်စွာ	✓		✓	မ	
၂၀	ဦးကျော်စွာ	✓		✓	မ	
၂၁	ဦးကျော်စွာ	✓		✓	မ	
၂၂	ဦးကျော်စွာ	✓		✓	မ	
၂၃	ဦးကျော်စွာ	✓		✓	မ	
၂၄	ဦးကျော်စွာ	✓		✓	မ	
၂၅	ဦးကျော်စွာ	✓		✓	မ	
၂၆	ဦးကျော်စွာ	✓		✓	မ	
၂၇	ဦးကျော်စွာ	✓		✓	မ	
၂၈	ဦးကျော်စွာ	✓		✓	မ	
၂၉	ဦးကျော်စွာ	✓		✓	မ	
၃၀	ဦးကျော်စွာ	✓		✓	မ	
၃၁	ဦးကျော်စွာ	✓		✓	မ	
၃၂	ဦးကျော်စွာ	✓		✓	မ	
၃၃	ဦးကျော်စွာ	✓		✓	မ	
၃၄	ဦးကျော်စွာ	✓		✓	မ	
၃၅	ဦးကျော်စွာ	✓		✓	မ	
၃၆	ဦးကျော်စွာ	✓		✓	မ	
၃၇	ဦးကျော်စွာ	✓		✓	မ	
၃၈	ဦးကျော်စွာ	✓		✓	မ	
၃၉	ဦးကျော်စွာ	✓		✓	မ	
၄၀	ဦးကျော်စွာ	✓		✓	မ	

(၁) အိမ်ထောင်စုစီးဖြစ်ရန်မလိုပါ။ အမျိုးသား/အမျိုးသမီး အိမ်ထောင်စု တစ်ခုကို ကိုယ်စားပြုသူမည်သူမဆို အမှတ်ဖြစ်ပါ။



လူထုဗဟိုပြုစီမံကိန်းစီမံကိန်းလက်စွဲ

အပိုင်း-၃ ၂၉.၉.၂၀၁၅

ပုံစံ - ၈-၁၂ - အစည်းအဝေးတက်ရောက်သူများ (FORM PC 12)

လမ်းညွှန်၊ စီမံကိန်း အစည်းအဝေးအားလုံးတွင် အသုံးပြုရန်၊ လူထုစည်းရုံးရေးမှူးက ကျေးရွာသို့ ကွင်းဆင်းစဉ် စစ်ဆေး၍ ပုံစံ ၂ စီမံကိန်းစက်ဝန်းအချိန်ယူထားပါ အစည်းအဝေးတက်ရောက် သူများစာရင်းကို ဖြည့်သွင်းရန်

စည်းရုံးရေးမှူးအမည် ဦးကျော်စွာ

ရက်စွဲ: ၂၂.၁၂.၂၀၁၆ စီမံကိန်းစက်ဝန်းအမှတ်ဖြစ်ပါ(✓) စက်ဝန်း(၁)
စက်ဝန်း(၂)စက်ဝန်း(၃)စက်ဝန်း(၄)

ဖြည့်နယ်/ တိုင်းဒေသကြီး <u>မကွေး</u>	မြို့နယ် <u>ပေးမောက်</u>	ကျေးရွာအုပ်စု <u>ဒေါ်ငါး</u>	ကျေးရွာ <u>၁</u>
-----------------------------------------	-----------------------------	---------------------------------	---------------------

စဉ်	အမည်	ကျား (✓)	မ (✓)	အိမ်ထောင်စုကိုယ်စား လှယ်(✓) ^(၁)	လူမျိုး	လက်မှတ်
၁	ဒေါ်ခွေ		✓	✓	မ	ခွေ
၂	ဒေါ်ခွေ		✓	✓	"	ခွေ
၃	ဒေါ်ခွေ		✓	✓	"	ခွေ
၄	ဒေါ်ခွေ		✓	✓	"	ခွေ
၅	ဒေါ်ခွေ		✓	✓	"	ခွေ
၆	ဒေါ်ခွေ		✓	✓	"	ခွေ
၇	ဒေါ်ခွေ		✓	✓	"	ခွေ
၈	ဒေါ်ခွေ		✓	✓	"	ခွေ
၉	ဒေါ်ခွေ		✓	✓	"	ခွေ
၁၀	ဒေါ်ခွေ		✓	✓	"	ခွေ
၁၁	ဒေါ်ခွေ		✓	✓	"	ခွေ
၁၂	ဒေါ်ခွေ		✓	✓	"	ခွေ
၁၃	ဒေါ်ခွေ		✓	✓	"	ခွေ
၁၄	ဒေါ်ခွေ		✓	✓	"	ခွေ
၁၅	ဒေါ်ခွေ		✓	✓	"	ခွေ
၁၆	ဒေါ်ခွေ		✓	✓	"	ခွေ
၁၇	ဒေါ်ခွေ		✓	✓	"	ခွေ
၁၈	ဒေါ်ခွေ		✓	✓	"	ခွေ
၁၉	ဒေါ်ခွေ		✓	✓	"	ခွေ
၂၀	ဒေါ်ခွေ		✓	✓	"	ခွေ
၂၁	ဒေါ်ခွေ		✓	✓	"	ခွေ
၂၂	ဒေါ်ခွေ		✓	✓	"	ခွေ
၂၃	ဒေါ်ခွေ		✓	✓	"	ခွေ
၂၄	ဒေါ်ခွေ		✓	✓	"	ခွေ
၂၅	ဒေါ်ခွေ		✓	✓	"	ခွေ
၂၆	ဒေါ်ခွေ		✓	✓	"	ခွေ
၂၇	ဒေါ်ခွေ		✓	✓	"	ခွေ
၂၈	ဒေါ်ခွေ		✓	✓	"	ခွေ
၂၉	ဒေါ်ခွေ		✓	✓	"	ခွေ
၃၀	ဒေါ်ခွေ		✓	✓	"	ခွေ
၃၁	ဒေါ်ခွေ		✓	✓	"	ခွေ
၃၂	ဒေါ်ခွေ		✓	✓	"	ခွေ
၃၃	ဒေါ်ခွေ		✓	✓	"	ခွေ
၃၄	ဒေါ်ခွေ		✓	✓	"	ခွေ
၃၅	ဒေါ်ခွေ		✓	✓	"	ခွေ
၃၆	ဒေါ်ခွေ		✓	✓	"	ခွေ
၃၇	ဒေါ်ခွေ		✓	✓	"	ခွေ
၃၈	ဒေါ်ခွေ		✓	✓	"	ခွေ
၃၉	ဒေါ်ခွေ		✓	✓	"	ခွေ
၄၀	ဒေါ်ခွေ		✓	✓	"	ခွေ
၄၁	ဒေါ်ခွေ		✓	✓	"	ခွေ
၄၂	ဒေါ်ခွေ		✓	✓	"	ခွေ
၄၃	ဒေါ်ခွေ		✓	✓	"	ခွေ
၄၄	ဒေါ်ခွေ		✓	✓	"	ခွေ
၄၅	ဒေါ်ခွေ		✓	✓	"	ခွေ
၄၆	ဒေါ်ခွေ		✓	✓	"	ခွေ
၄၇	ဒေါ်ခွေ		✓	✓	"	ခွေ
၄၈	ဒေါ်ခွေ		✓	✓	"	ခွေ
၄၉	ဒေါ်ခွေ		✓	✓	"	ခွေ
၅၀	ဒေါ်ခွေ		✓	✓	"	ခွေ

(၁) အိမ်ထောင်စဉ်စီမံကိန်းမရှိပါ။ အမျိုးသား/အမျိုးသမီး အိမ်ထောင်စု တစ်စုကို ကိုယ်စားပြုသူမည်သူမဆို အမှတ်ဖြစ်ပါ။

၈. ၁၂. ၁၆



လူထုတုံ့ပြန်စီမံကိန်းစီမံကိန်းလက်စွဲ

အပိုင်း-၃ ၂၉.၉.၂၀၁၅

ပုံစံ - ၀-၀၂ - အစည်းအဝေးတက်ရောက်သူများ (FORM PC 12)

လမ်းညွှန်၊ စီမံကိန်း အစည်းအဝေးအားလုံးတွင် အသုံးပြုရန်၊ လူထုစည်းရုံးရေးမှူးက ကျေးရွာသို့ ကွင်းဆင်းစဉ် စစ်ဆေး၍ ပုံစံ ၂ စီမံကိန်းစက်ဝန်းအချိန်ဇယားပါ အစည်းအဝေးတက်ရောက် သူများစာရင်းကို ဖြည့်သွင်းရန်

စည်းရုံးရေးမှူးအမည် ဦးအောင်ကျော်

ရက်စွဲ: ၀၂.၁.၂၀၁၆ စီမံကိန်းစက်ဝန်းအမှတ်ဖြစ်ပါ(✓) စက်ဝန်း(၁)
 စက်ဝန်း(၂) စက်ဝန်း(၃) စက်ဝန်း(၄)

ပြည်နယ်/ တိုင်းဒေသကြီး: ဧရာဝတီ မြို့နယ်: သားဤကန် ကျေးရွာအုပ်စု: ဒေါ်ခင်စိန် ကျေးရွာ: ...

စဉ်	အမည်	ကျား (✓)	မ (✓)	အိမ်ထောင်စုကိုယ်စားလှယ်(✓) ^(၁)	လူမျိုး	လက်မှတ်
၂၆	ဒေါ်အောင်စိန်		✓	✓	ဗမာ	...
၂၇	ဒေါ်လှစိန်		✓	✓	"	...
၂၈	ဒေါ်အောင်စိန်		✓	✓	"	...
၂၉	ဒေါ်အောင်စိန်		✓	✓	"	...
၃၀	ဒေါ်အောင်စိန်		✓	✓	"	...
၃၁	ဒေါ်အောင်စိန်		✓	✓	"	...
၃၂	ဒေါ်အောင်စိန်		✓	✓	"	...
၃၃	ဒေါ်အောင်စိန်		✓	✓	"	...
၃၄	ဒေါ်အောင်စိန်		✓	✓	"	...
၃၅	ဒေါ်အောင်စိန်		✓	✓	"	...
၃၆	ဒေါ်အောင်စိန်		✓	✓	"	...
၃၇	ဒေါ်အောင်စိန်		✓	✓	"	...
၃၈	ဒေါ်အောင်စိန်		✓	✓	"	...
၃၉	ဒေါ်အောင်စိန်		✓	✓	"	...
၄၀	ဒေါ်အောင်စိန်		✓	✓	"	...
၄၁	ဒေါ်အောင်စိန်		✓	✓	"	...
၄၂	ဒေါ်အောင်စိန်		✓	✓	"	...
၄၃	ဒေါ်အောင်စိန်		✓	✓	"	...
၄၄	ဒေါ်အောင်စိန်		✓	✓	"	...
၄၅	ဒေါ်အောင်စိန်		✓	✓	"	...
၄၆	ဒေါ်အောင်စိန်		✓	✓	"	...
၄၇	ဒေါ်အောင်စိန်		✓	✓	"	...
၄၈	ဒေါ်အောင်စိန်		✓	✓	"	...
၄၉	ဒေါ်အောင်စိန်		✓	✓	"	...
၅၀	ဒေါ်အောင်စိန်		✓	✓	"	...
	စုစုပေါင်း					

(၁) အိမ်ထောင်စုစီးဖြစ်ရန်မလိုပါ၊ အမျိုးသား/အမျိုးသမီး အိမ်ထောင်စု တစ်စုကို ကိုယ်စားပြုသူမည်သူမဆို အမှတ်ဖြစ်ပါ။



လူထုဗဟိုပြုစီမံကိန်းစီမံကိန်းလက်စွဲ

အပိုင်း-၃ ၂၉.၉.၂၀၁၅

ပုံစံ - ၈-၁၂ - အစည်းအဝေးတက်ရောက်သူများ (FORM PC 12)

လမ်းညွှန်၊ စီမံကိန်း အစည်းအဝေးအားလုံးတွင် အသုံးပြုရန်၊ လူထုစည်းရုံးရေးမှူးက ကျေးရွာသို့ ကွင်းဆင်းစဉ် စစ်ဆေး၍ ပုံစံ ၂ စီမံကိန်းစက်ဝန်းအချိန်ဇယားပါ အစည်းအဝေးတက်ရောက် သူများစာရင်းကို ဖြည့်သွင်းရန်

စည်းရုံးရေးမှူးအမည် ဦးအုန်းအုန်း

ရက်စွဲ ၅.၁.၂၀၁၆ စီမံကိန်းစက်ဝန်းအမှတ်ဖြစ်ပါ (✓) စက်ဝန်း(၁) စက်ဝန်း(၂) စက်ဝန်း(၃) စက်ဝန်း(၄)

ပြည်နယ်/ တိုင်းဒေသကြီး မိဂူကမ္ဘီ ညွှန်ကြားရေးမှူးချုပ် ဦးအုန်းအုန်း ကျေးရွာအုပ်စု ခေါင်ဖြိုး ကျေးရွာ နွဲ့

အစည်းအဝေးခေါင်းစဉ်၊ <u>ရွာလုံးကျွတ်စာမေးပွဲ</u>						
စဉ်	အမည်	ကျား (✓)	မ (✓)	အိမ်ထောင်စုကိုယ်စားလှယ်(✓) ^(၁)	လူမျိုး	လက်မှတ်
၅၈	ဒေါ်ခန်းစွေး		✓	✓	"	စွေး
၅၉	ဒေါ်ဇော်လေး		✓	✓	"	လေး
၆၀	ဒေါ်ဝင်းစာ		✓	✓	"	စာ
၆၁	ဒေါ်လှစိန်		✓	✓	"	စိန်
၆၂	ဒေါ်ခင်စာတက်		✓	✓	"	စာတက်
၆၃	ဒေါ်ဝ		✓	✓	"	ဝ
၆၄	ဒေါ်နီလေး		✓	✓	"	နီ
၆၅	ဒေါ်နုစိန်		✓	✓	"	နု
၆၆	ဒေါ်အိမ်စိန်		✓	✓	"	အိမ်
၆၇	ဒေါ်မိုးမိုးစွေး		✓	✓	"	စွေး
၆၈	ဒေါ်ခင်စိန်စိန်		✓	✓	"	စိန်
၆၉	ဒေါ်အိမ်စိန်		✓	✓	"	စိန်
၇၀	ဒေါ်အိမ်စိန်		✓	✓	"	စိန်
၇၁	ဒေါ်အိမ်စိန်		✓	✓	"	စိန်
၇၂	ဒေါ်အိမ်စိန်		✓	✓	"	စိန်
၇၃	ဒေါ်အိမ်စိန်		✓	✓	"	စိန်
၇၄	ဒေါ်အိမ်စိန်		✓	✓	"	စိန်
၇၅	ဒေါ်အိမ်စိန်		✓	✓	"	စိန်
၇၆	ဒေါ်အိမ်စိန်		✓	✓	"	စိန်
၇၇	ဒေါ်အိမ်စိန်		✓	✓	"	စိန်
၇၈	ဒေါ်အိမ်စိန်		✓	✓	"	စိန်
၇၉	ဒေါ်အိမ်စိန်		✓	✓	"	စိန်
၈၀	ဒေါ်အိမ်စိန်		✓	✓	"	စိန်
၈၁	ဒေါ်အိမ်စိန်		✓	✓	"	စိန်
၈၂	ဒေါ်အိမ်စိန်		✓	✓	"	စိန်
၈၃	ဒေါ်အိမ်စိန်		✓	✓	"	စိန်
၈၄	ဒေါ်အိမ်စိန်		✓	✓	"	စိန်
၈၅	ဒေါ်အိမ်စိန်		✓	✓	"	စိန်
၈၆	ဒေါ်အိမ်စိန်		✓	✓	"	စိန်
၈၇	ဒေါ်အိမ်စိန်		✓	✓	"	စိန်
၈၈	ဒေါ်အိမ်စိန်		✓	✓	"	စိန်
၈၉	ဒေါ်အိမ်စိန်		✓	✓	"	စိန်
၉၀	ဒေါ်အိမ်စိန်		✓	✓	"	စိန်
၉၁	ဒေါ်အိမ်စိန်		✓	✓	"	စိန်
၉၂	ဒေါ်အိမ်စိန်		✓	✓	"	စိန်
၉၃	ဒေါ်အိမ်စိန်		✓	✓	"	စိန်
၉၄	ဒေါ်အိမ်စိန်		✓	✓	"	စိန်
၉၅	ဒေါ်အိမ်စိန်		✓	✓	"	စိန်
၉၆	ဒေါ်အိမ်စိန်		✓	✓	"	စိန်
၉၇	ဒေါ်အိမ်စိန်		✓	✓	"	စိန်
၉၈	ဒေါ်အိမ်စိန်		✓	✓	"	စိန်
၉၉	ဒေါ်အိမ်စိန်		✓	✓	"	စိန်
၁၀၀	ဒေါ်အိမ်စိန်		✓	✓	"	စိန်

(၁) အိမ်ထောင်စုစီးခြင်းဖြစ်ရန်မလိုပါ။ အမျိုးသား/အမျိုးသမီး အိမ်ထောင်စု တစ်ခုကို ကိုယ်စားပြုသူသည်သူမဆို အမှတ်ဖြစ်ပါ။



လူထုတော်ပြုစီမံကိန်း၊ စီမံကိန်းလက်စွဲ

အပိုင်း-၃ ၂၉.၉.၂၀၁၅

ပုံစံ - ၈-၁၂ - အစည်းအဝေးတက်ရောက်သူများ (FORM PC 12)

လမ်းညွှန်၊ စီမံကိန်း အစည်းအဝေးအားလုံးတွင် အသုံးပြုရန်၊ လူထုစည်းရုံးရေးမှူးက ကျေးရွာသို့ ကွင်းဆင်းစဉ် စစ်ဆေး၍ ပုံစံ ၂ စီမံကိန်းတက်ဝန်းအချိန်သေးပါ အစည်းအဝေးတက်ရောက် သူများစာရင်းကို ဖြည့်သွင်းရန်

စည်းရုံးရေးမှူးအမည် ဒေါ်နုနု

ရက်စွဲ ၂၂.၁၂.၂၀၁၆ စီမံကိန်းတက်ဝန်းအမှတ်ဖြစ်ပါ (✓) တက်ဝန်း(၁)
 တက်ဝန်း(၂) တက်ဝန်း(၃) တက်ဝန်း(၄)

ပြည်နယ်/ တိုင်းဒေသကြီး မကွေး ဧရိယာ လေးမာကျွန်း ကျေးရွာအုပ်စု ဒေါ်နု ကျေးရွာ နု

စဉ်	အမည်	ကျား (✓)	မ (✓)	အိမ်ထောင်စုကိုယ်စားလှယ်(✓) ^(၁)	လူမျိုး	လက်မှတ်
၁၆	ဒေါ်ပေါက်စ		✓	✓	"	၈
၁၇	ဒေါ်ခင်မာမာ		✓	✓	"	၈၁
၁၈	ဒေါ်ခင်မာမာ		✓	✓	"	၈၃
၁၉	ဒေါ်မာမာ		✓	✓	"	၈၄
၂၀	ဒေါ်နုနု		✓	✓	"	၈၅
၂၁	ဒေါ်ခင်မာမာ		✓	✓	"	၈၆
၂၂	ဒေါ်ခင်မာမာ		✓	✓	"	၈၇
၂၃	ဒေါ်ခင်မာမာ		✓	✓	"	၈၈
၂၄	ဒေါ်ခင်မာမာ		✓	✓	"	၈၉
၂၅	ဒေါ်ခင်မာမာ		✓	✓	"	၉၀
၂၆	ဒေါ်ခင်မာမာ		✓	✓	"	၉၁
၂၇	ဒေါ်ခင်မာမာ		✓	✓	"	၉၂
၂၈	ဒေါ်ခင်မာမာ		✓	✓	"	၉၃
၂၉	ဒေါ်ခင်မာမာ		✓	✓	"	၉၄
၃၀	ဒေါ်ခင်မာမာ		✓	✓	"	၉၅
၃၁	ဒေါ်ခင်မာမာ		✓	✓	"	၉၆
၃၂	ဒေါ်ခင်မာမာ		✓	✓	"	၉၇
၃၃	ဒေါ်ခင်မာမာ		✓	✓	"	၉၈
၃၄	ဒေါ်ခင်မာမာ		✓	✓	"	၉၉
၃၅	ဒေါ်ခင်မာမာ		✓	✓	"	၉၀
၃၆	ဒေါ်ခင်မာမာ		✓	✓	"	၉၁
၃၇	ဒေါ်ခင်မာမာ		✓	✓	"	၉၂
၃၈	ဒေါ်ခင်မာမာ		✓	✓	"	၉၃
၃၉	ဒေါ်ခင်မာမာ		✓	✓	"	၉၄
၄၀	ဒေါ်ခင်မာမာ		✓	✓	"	၉၅
၄၁	ဒေါ်ခင်မာမာ		✓	✓	"	၉၆
၄၂	ဒေါ်ခင်မာမာ		✓	✓	"	၉၇
၄၃	ဒေါ်ခင်မာမာ		✓	✓	"	၉၈
၄၄	ဒေါ်ခင်မာမာ		✓	✓	"	၉၉
၄၅	ဒေါ်ခင်မာမာ		✓	✓	"	၉၀
၄၆	ဒေါ်ခင်မာမာ		✓	✓	"	၉၁
၄၇	ဒေါ်ခင်မာမာ		✓	✓	"	၉၂
၄၈	ဒေါ်ခင်မာမာ		✓	✓	"	၉၃
၄၉	ဒေါ်ခင်မာမာ		✓	✓	"	၉၄
၅၀	ဒေါ်ခင်မာမာ		✓	✓	"	၉၅
၅၁	ဒေါ်ခင်မာမာ		✓	✓	"	၉၆
၅၂	ဒေါ်ခင်မာမာ		✓	✓	"	၉၇
၅၃	ဒေါ်ခင်မာမာ		✓	✓	"	၉၈
၅၄	ဒေါ်ခင်မာမာ		✓	✓	"	၉၉
၅၅	ဒေါ်ခင်မာမာ		✓	✓	"	၉၀
၅၆	ဒေါ်ခင်မာမာ		✓	✓	"	၉၁
၅၇	ဒေါ်ခင်မာမာ		✓	✓	"	၉၂
၅၈	ဒေါ်ခင်မာမာ		✓	✓	"	၉၃
၅၉	ဒေါ်ခင်မာမာ		✓	✓	"	၉၄
၆၀	ဒေါ်ခင်မာမာ		✓	✓	"	၉၅
၆၁	ဒေါ်ခင်မာမာ		✓	✓	"	၉၆
၆၂	ဒေါ်ခင်မာမာ		✓	✓	"	၉၇
၆၃	ဒေါ်ခင်မာမာ		✓	✓	"	၉၈
၆၄	ဒေါ်ခင်မာမာ		✓	✓	"	၉၉
၆၅	ဒေါ်ခင်မာမာ		✓	✓	"	၉၀
၆၆	ဒေါ်ခင်မာမာ		✓	✓	"	၉၁
၆၇	ဒေါ်ခင်မာမာ		✓	✓	"	၉၂
၆၈	ဒေါ်ခင်မာမာ		✓	✓	"	၉၃
၆၉	ဒေါ်ခင်မာမာ		✓	✓	"	၉၄
၇၀	ဒေါ်ခင်မာမာ		✓	✓	"	၉၅
၇၁	ဒေါ်ခင်မာမာ		✓	✓	"	၉၆
၇၂	ဒေါ်ခင်မာမာ		✓	✓	"	၉၇
၇၃	ဒေါ်ခင်မာမာ		✓	✓	"	၉၈
၇၄	ဒေါ်ခင်မာမာ		✓	✓	"	၉၉
၇၅	ဒေါ်ခင်မာမာ		✓	✓	"	၉၀
၇၆	ဒေါ်ခင်မာမာ		✓	✓	"	၉၁
၇၇	ဒေါ်ခင်မာမာ		✓	✓	"	၉၂
၇၈	ဒေါ်ခင်မာမာ		✓	✓	"	၉၃
၇၉	ဒေါ်ခင်မာမာ		✓	✓	"	၉၄
၈၀	ဒေါ်ခင်မာမာ		✓	✓	"	၉၅
၈၁	ဒေါ်ခင်မာမာ		✓	✓	"	၉၆
၈၂	ဒေါ်ခင်မာမာ		✓	✓	"	၉၇
၈၃	ဒေါ်ခင်မာမာ		✓	✓	"	၉၈
၈၄	ဒေါ်ခင်မာမာ		✓	✓	"	၉၉
၈၅	ဒေါ်ခင်မာမာ		✓	✓	"	၉၀
၈၆	ဒေါ်ခင်မာမာ		✓	✓	"	၉၁
၈၇	ဒေါ်ခင်မာမာ		✓	✓	"	၉၂
၈၈	ဒေါ်ခင်မာမာ		✓	✓	"	၉၃
၈၉	ဒေါ်ခင်မာမာ		✓	✓	"	၉၄
၉၀	ဒေါ်ခင်မာမာ		✓	✓	"	၉၅
၉၁	ဒေါ်ခင်မာမာ		✓	✓	"	၉၆
၉၂	ဒေါ်ခင်မာမာ		✓	✓	"	၉၇
၉၃	ဒေါ်ခင်မာမာ		✓	✓	"	၉၈
၉၄	ဒေါ်ခင်မာမာ		✓	✓	"	၉၉
၉၅	ဒေါ်ခင်မာမာ		✓	✓	"	၉၀
၉၆	ဒေါ်ခင်မာမာ		✓	✓	"	၉၁
၉၇	ဒေါ်ခင်မာမာ		✓	✓	"	၉၂
၉၈	ဒေါ်ခင်မာမာ		✓	✓	"	၉၃
၉၉	ဒေါ်ခင်မာမာ		✓	✓	"	၉၄
၁၀၀	ဒေါ်ခင်မာမာ		✓	✓	"	၉၅

(၁) အိမ်ထောင်စဉ်စီမံကိန်းမရှိပါ။ အမျိုးသား/အမျိုးသမီး အိမ်ထောင်စု တစ်ခုကို ကိုယ်စားပြုသူမည်သူမဆို အမှတ်ဖြစ်ပါ။

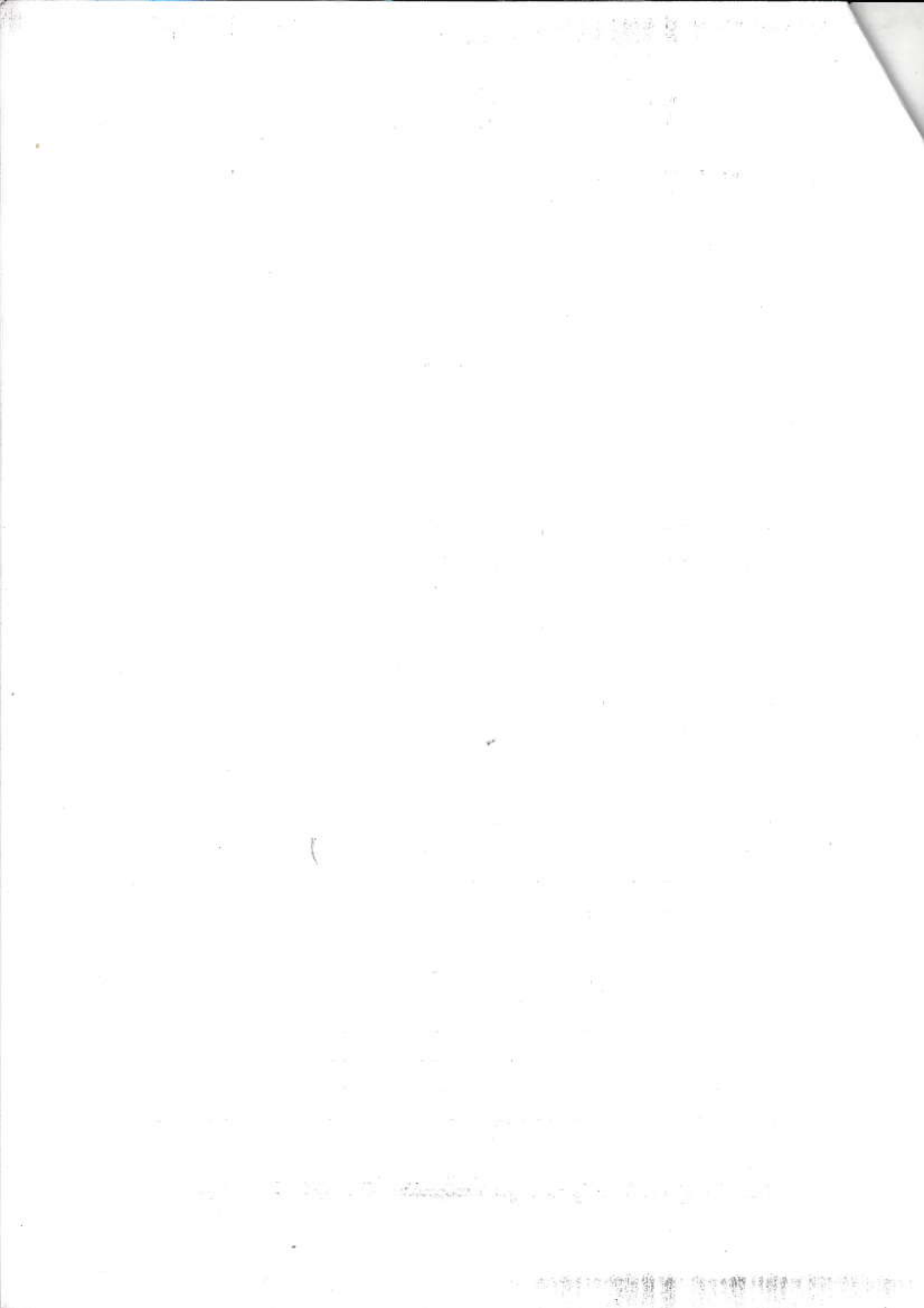



လူထုဗဟိုပြုစီမံကိန်းစီမံကိန်းလက်စွဲ

အပိုင်း-၃ ၂၉.၉.၂၀၁၅

ပုံစံ - ၀-၀၂ - အစည်းအဝေးတက်ရောက်သူများ (FORM PC 12)

လမ်းညွှန်၊ စီမံကိန်း အစည်းအဝေးအားလုံးတွင် အသုံးပြုရန်၊ လူထုစည်းရုံးရေးမှူးက ကျေးရွာသို့ ကွင်းဆင်းစဉ် စစ်ဆေး၍ ပုံစံ ၂ စီမံကိန်းစက်ဝန်းအချိန်ဇယားပါ အစည်းအဝေးတက်ရောက် သူများစာရင်းကို ဖြည့်သွင်းရန်

စည်းရုံးရေးမှူးအရာရှိ ဦးကျော်စွာ

ရက်စွဲ: ၀၂ - ၂၂ - ၂၀၁၆
စီမံကိန်းစက်ဝန်းအမှတ်ဖြစ်ပါ(✓) စက်ဝန်း(၁)
 စက်ဝန်း(၂) စက်ဝန်း(၃) စက်ဝန်း(၄)

ပြည်နယ်/ တိုင်းဒေသကြီး: မြန်မာပြည်
မြို့နယ်: မင်းဗဟိုမြို့နယ်
ကျေးရွာအုပ်စု: မေါင်ဇွဲ
ကျေးရွာ: မိုးဇွဲ

အစည်းအဝေးခေါင်းစဉ်: မြန်မာ့နိုင်ငံတော် အစိုးရအဖွဲ့

စဉ်	အမည်	ကျား (✓)	မ (✓)	အိမ်ထောင်စုကိုယ်စားလှယ်(✓)(၁)	လူမျိုး	လက်မှတ်
၁	ဒေါ်ခင်စိန်		✓	✓	မ	စိန်
၂	ဒေါ်အေး		✓	✓	မ	အေး
၃	ဒေါ်အောင်စိန်		✓	✓	မ	အောင်
၄	ဒေါ်ခင်စိန်		✓	✓	မ	ခင်စိန်
၅	ဒေါ်ခင်စိန်		✓	✓	မ	ခင်စိန်
၆	ဒေါ်ခင်စိန်		✓	✓	မ	ခင်စိန်
၇	ဒေါ်ခင်စိန်		✓	✓	မ	ခင်စိန်
၈	ဒေါ်ခင်စိန်		✓	✓	မ	ခင်စိန်
၉	ဒေါ်ခင်စိန်		✓	✓	မ	ခင်စိန်
၁၀	ဒေါ်ခင်စိန်		✓	✓	မ	ခင်စိန်
၁၁	ဒေါ်ခင်စိန်		✓	✓	မ	ခင်စိန်
၁၂	ဒေါ်ခင်စိန်		✓	✓	မ	ခင်စိန်
၁၃	ဒေါ်ခင်စိန်		✓	✓	မ	ခင်စိန်
၁၄	ဒေါ်ခင်စိန်		✓	✓	မ	ခင်စိန်
၁၅	ဒေါ်ခင်စိန်		✓	✓	မ	ခင်စိန်
၁၆	ဒေါ်ခင်စိန်		✓	✓	မ	ခင်စိန်
၁၇	ဒေါ်ခင်စိန်		✓	✓	မ	ခင်စိန်
၁၈	ဒေါ်ခင်စိန်		✓	✓	မ	ခင်စိန်
၁၉	ဒေါ်ခင်စိန်		✓	✓	မ	ခင်စိန်
၂၀	ဒေါ်ခင်စိန်		✓	✓	မ	ခင်စိန်
၂၁	ဒေါ်ခင်စိန်		✓	✓	မ	ခင်စိန်
၂၂	ဒေါ်ခင်စိန်		✓	✓	မ	ခင်စိန်
၂၃	ဒေါ်ခင်စိန်		✓	✓	မ	ခင်စိန်
၂၄	ဒေါ်ခင်စိန်		✓	✓	မ	ခင်စိန်
၂၅	ဒေါ်ခင်စိန်		✓	✓	မ	ခင်စိန်
၂၆	ဒေါ်ခင်စိန်		✓	✓	မ	ခင်စိန်
၂၇	ဒေါ်ခင်စိန်		✓	✓	မ	ခင်စိန်
၂၈	ဒေါ်ခင်စိန်		✓	✓	မ	ခင်စိန်
၂၉	ဒေါ်ခင်စိန်		✓	✓	မ	ခင်စိန်
၃၀	ဒေါ်ခင်စိန်		✓	✓	မ	ခင်စိန်
၃၁	ဒေါ်ခင်စိန်		✓	✓	မ	ခင်စိန်
၃၂	ဒေါ်ခင်စိန်		✓	✓	မ	ခင်စိန်
၃၃	ဒေါ်ခင်စိန်		✓	✓	မ	ခင်စိန်
၃၄	ဒေါ်ခင်စိန်		✓	✓	မ	ခင်စိန်
၃၅	ဒေါ်ခင်စိန်		✓	✓	မ	ခင်စိန်
၃၆	ဒေါ်ခင်စိန်		✓	✓	မ	ခင်စိန်
၃၇	ဒေါ်ခင်စိန်		✓	✓	မ	ခင်စိန်
၃၈	ဒေါ်ခင်စိန်		✓	✓	မ	ခင်စိန်
၃၉	ဒေါ်ခင်စိန်		✓	✓	မ	ခင်စိန်
၄၀	ဒေါ်ခင်စိန်		✓	✓	မ	ခင်စိန်
၄၁	ဒေါ်ခင်စိန်		✓	✓	မ	ခင်စိန်
၄၂	ဒေါ်ခင်စိန်		✓	✓	မ	ခင်စိန်
၄၃	ဒေါ်ခင်စိန်		✓	✓	မ	ခင်စိန်
၄၄	ဒေါ်ခင်စိန်		✓	✓	မ	ခင်စိန်
၄၅	ဒေါ်ခင်စိန်		✓	✓	မ	ခင်စိန်
၄၆	ဒေါ်ခင်စိန်		✓	✓	မ	ခင်စိန်
၄၇	ဒေါ်ခင်စိန်		✓	✓	မ	ခင်စိန်
၄၈	ဒေါ်ခင်စိန်		✓	✓	မ	ခင်စိန်
၄၉	ဒေါ်ခင်စိန်		✓	✓	မ	ခင်စိန်
၅၀	ဒေါ်ခင်စိန်		✓	✓	မ	ခင်စိန်

(၁) အိမ်ထောင်စုစီမံကိန်းအဖွဲ့ဝင်/အဖွဲ့ဝင်မဟုတ်ဘဲ အိမ်ထောင်စု တစ်ခုကို ကိုယ်စားပြုသူမဟုတ်ဘဲ အမှတ်ဖြစ်ပါ



လူထုဗဟိုပြုစီမံကိန်းစီမံကိန်းလက်စွဲ

အပိုင်း-၃ ၂၉.၉.၂၀၁၅

ပုံစံ - ၈-၁၂ - အစည်းအဝေးတက်ရောက်သူများ (FORM PC 12)

လမ်းညွှန်၊ စီမံကိန်း အစည်းအဝေးအားလုံးတွင် အသုံးပြုရန်၊ လူထုစည်းရုံးရေးမှူးက ကျေးရွာသို့ တွင်းဆင်းစဉ် ဖစ်ဆေး၍ ပုံစံ ၂ စီမံကိန်းစက်ဝန်းအချိန်ယောင်းပါ အစည်းအဝေးတက်ရောက် သူများစာရင်းကို ဖြည့်သွင်းရန်

စည်းရုံးရေးမှူးအမည် *ဦးမျိုးစွန်း*

ရက်စွဲ *၂၂.၁၂.၂၀၁၆* စီမံကိန်းစက်ဝန်းအမှတ်ဖြစ်ပါ(✓) စက်ဝန်း(၁)
 စက်ဝန်း(၂) စက်ဝန်း(၃) စက်ဝန်း(၄)

ပြည်နယ်/ တိုင်းဒေသကြီး *မ.ကလေး* ဗြိ.နယ် *လေးမျက်နှာ* ကျေးရွာအုပ်စု *ရွာကြီး* ကျေးရွာ *၃*

အစည်းအဝေးခေါင်းစဉ်						
စဉ်	အမည်	ကျား (✓)	မ (✓)	အိမ်ထောင်စုကိုယ်စားလှယ်(✓) ^(၁)	လူမျိုး	လက်မှတ်
၁	<i>ဦးစွန်း</i>	✓		✓	<i>မန္တလေး</i>	<i>MSC</i>
၂	<i>ဦးကျော်</i>	✓		✓	<i>မန္တလေး</i>	<i>MSC</i>
၃	<i>ဦးစွန်း</i>	✓		✓	"	<i>MSC</i>
၄	<i>ဦးကျော်</i>	✓		✓	"	<i>MSC</i>
၅	<i>ဦးကျော်</i>	✓		✓	"	<i>MSC</i>
၆	<i>ဦးကျော်</i>	✓		✓	"	<i>MSC</i>
၇	<i>ဦးကျော်</i>	✓		✓	"	<i>MSC</i>
၈	<i>ဦးကျော်</i>	✓		✓	"	<i>MSC</i>
၉	<i>ဦးကျော်</i>	✓		✓	"	<i>MSC</i>
၁၀	<i>ဦးကျော်</i>	✓		✓	"	<i>MSC</i>
၁၁	<i>ဦးကျော်</i>	✓		✓	"	<i>MSC</i>
၁၂	<i>ဦးကျော်</i>	✓		✓	"	<i>MSC</i>
၁၃	<i>ဦးကျော်</i>	✓		✓	"	<i>MSC</i>
၁၄	<i>ဦးကျော်</i>	✓		✓	"	<i>MSC</i>
၁၅	<i>ဦးကျော်</i>	✓		✓	"	<i>MSC</i>
၁၆	<i>ဦးကျော်</i>	✓		✓	"	<i>MSC</i>
၁၇	<i>ဦးကျော်</i>	✓		✓	"	<i>MSC</i>
၁၈	<i>ဦးကျော်</i>	✓		✓	"	<i>MSC</i>
၁၉	<i>ဦးကျော်</i>	✓		✓	"	<i>MSC</i>
၂၀	<i>ဦးကျော်</i>	✓		✓	"	<i>MSC</i>
၂၁	<i>ဦးကျော်</i>	✓		✓	"	<i>MSC</i>
၂၂	<i>ဦးကျော်</i>	✓		✓	"	<i>MSC</i>
၂၃	<i>ဦးကျော်</i>	✓		✓	"	<i>MSC</i>
၂၄	<i>ဦးကျော်</i>	✓		✓	"	<i>MSC</i>
၂၅	<i>ဦးကျော်</i>	✓		✓	"	<i>MSC</i>
၂၆	<i>ဦးကျော်</i>	✓		✓	"	<i>MSC</i>
၂၇	<i>ဦးကျော်</i>	✓		✓	"	<i>MSC</i>
၂၈	<i>ဦးကျော်</i>	✓		✓	"	<i>MSC</i>
၂၉	<i>ဦးကျော်</i>	✓		✓	"	<i>MSC</i>
၃၀	<i>ဦးကျော်</i>	✓		✓	"	<i>MSC</i>
၃၁	<i>ဦးကျော်</i>	✓		✓	"	<i>MSC</i>
၃၂	<i>ဦးကျော်</i>	✓		✓	"	<i>MSC</i>
၃၃	<i>ဦးကျော်</i>	✓		✓	"	<i>MSC</i>
၃၄	<i>ဦးကျော်</i>	✓		✓	"	<i>MSC</i>
၃၅	<i>ဦးကျော်</i>	✓		✓	"	<i>MSC</i>
၃၆	<i>ဦးကျော်</i>	✓		✓	"	<i>MSC</i>
၃၇	<i>ဦးကျော်</i>	✓		✓	"	<i>MSC</i>
၃၈	<i>ဦးကျော်</i>	✓		✓	"	<i>MSC</i>
၃၉	<i>ဦးကျော်</i>	✓		✓	"	<i>MSC</i>
၄၀	<i>ဦးကျော်</i>	✓		✓	"	<i>MSC</i>
၄၁	<i>ဦးကျော်</i>	✓		✓	"	<i>MSC</i>
၄၂	<i>ဦးကျော်</i>	✓		✓	"	<i>MSC</i>
၄၃	<i>ဦးကျော်</i>	✓		✓	"	<i>MSC</i>
၄၄	<i>ဦးကျော်</i>	✓		✓	"	<i>MSC</i>
၄၅	<i>ဦးကျော်</i>	✓		✓	"	<i>MSC</i>
၄၆	<i>ဦးကျော်</i>	✓		✓	"	<i>MSC</i>
၄၇	<i>ဦးကျော်</i>	✓		✓	"	<i>MSC</i>
၄၈	<i>ဦးကျော်</i>	✓		✓	"	<i>MSC</i>
၄၉	<i>ဦးကျော်</i>	✓		✓	"	<i>MSC</i>
၅၀	<i>ဦးကျော်</i>	✓		✓	"	<i>MSC</i>
၅၁	<i>ဦးကျော်</i>	✓		✓	"	<i>MSC</i>
၅၂	<i>ဦးကျော်</i>	✓		✓	"	<i>MSC</i>
၅၃	<i>ဦးကျော်</i>	✓		✓	"	<i>MSC</i>
၅၄	<i>ဦးကျော်</i>	✓		✓	"	<i>MSC</i>
၅၅	<i>ဦးကျော်</i>	✓		✓	"	<i>MSC</i>
၅၆	<i>ဦးကျော်</i>	✓		✓	"	<i>MSC</i>
၅၇	<i>ဦးကျော်</i>	✓		✓	"	<i>MSC</i>
၅၈	<i>ဦးကျော်</i>	✓		✓	"	<i>MSC</i>
၅၉	<i>ဦးကျော်</i>	✓		✓	"	<i>MSC</i>
၆၀	<i>ဦးကျော်</i>	✓		✓	"	<i>MSC</i>
၆၁	<i>ဦးကျော်</i>	✓		✓	"	<i>MSC</i>
၆၂	<i>ဦးကျော်</i>	✓		✓	"	<i>MSC</i>
၆၃	<i>ဦးကျော်</i>	✓		✓	"	<i>MSC</i>
၆၄	<i>ဦးကျော်</i>	✓		✓	"	<i>MSC</i>
၆၅	<i>ဦးကျော်</i>	✓		✓	"	<i>MSC</i>
၆၆	<i>ဦးကျော်</i>	✓		✓	"	<i>MSC</i>
၆၇	<i>ဦးကျော်</i>	✓		✓	"	<i>MSC</i>
၆၈	<i>ဦးကျော်</i>	✓		✓	"	<i>MSC</i>
၆၉	<i>ဦးကျော်</i>	✓		✓	"	<i>MSC</i>
၇၀	<i>ဦးကျော်</i>	✓		✓	"	<i>MSC</i>
၇၁	<i>ဦးကျော်</i>	✓		✓	"	<i>MSC</i>
၇၂	<i>ဦးကျော်</i>	✓		✓	"	<i>MSC</i>
၇၃	<i>ဦးကျော်</i>	✓		✓	"	<i>MSC</i>
၇၄	<i>ဦးကျော်</i>	✓		✓	"	<i>MSC</i>
၇၅	<i>ဦးကျော်</i>	✓		✓	"	<i>MSC</i>
၇၆	<i>ဦးကျော်</i>	✓		✓	"	<i>MSC</i>
၇၇	<i>ဦးကျော်</i>	✓		✓	"	<i>MSC</i>
၇၈	<i>ဦးကျော်</i>	✓		✓	"	<i>MSC</i>
၇၉	<i>ဦးကျော်</i>	✓		✓	"	<i>MSC</i>
၈၀	<i>ဦးကျော်</i>	✓		✓	"	<i>MSC</i>
၈၁	<i>ဦးကျော်</i>	✓		✓	"	<i>MSC</i>
၈၂	<i>ဦးကျော်</i>	✓		✓	"	<i>MSC</i>
၈၃	<i>ဦးကျော်</i>	✓		✓	"	<i>MSC</i>
၈၄	<i>ဦးကျော်</i>	✓		✓	"	<i>MSC</i>
၈၅	<i>ဦးကျော်</i>	✓		✓	"	<i>MSC</i>
၈၆	<i>ဦးကျော်</i>	✓		✓	"	<i>MSC</i>
၈၇	<i>ဦးကျော်</i>	✓		✓	"	<i>MSC</i>
၈၈	<i>ဦးကျော်</i>	✓		✓	"	<i>MSC</i>
၈၉	<i>ဦးကျော်</i>	✓		✓	"	<i>MSC</i>
၉၀	<i>ဦးကျော်</i>	✓		✓	"	<i>MSC</i>
၉၁	<i>ဦးကျော်</i>	✓		✓	"	<i>MSC</i>
၉၂	<i>ဦးကျော်</i>	✓		✓	"	<i>MSC</i>
၉၃	<i>ဦးကျော်</i>	✓		✓	"	<i>MSC</i>
၉၄	<i>ဦးကျော်</i>	✓		✓	"	<i>MSC</i>
၉၅	<i>ဦးကျော်</i>	✓		✓	"	<i>MSC</i>
၉၆	<i>ဦးကျော်</i>	✓		✓	"	<i>MSC</i>
၉၇	<i>ဦးကျော်</i>	✓		✓	"	<i>MSC</i>
၉၈	<i>ဦးကျော်</i>	✓		✓	"	<i>MSC</i>
၉၉	<i>ဦးကျော်</i>	✓		✓	"	<i>MSC</i>
၁၀၀	<i>ဦးကျော်</i>	✓		✓	"	<i>MSC</i>

(၁) အိမ်ထောင်စဉ်စီမံကိန်းမရှိပါ။ အမျိုးသား/အမျိုးသမီး အိမ်ထောင်စု တစ်စုကို ကိုယ်စားပြုသူမည်သူမဆို အမှတ်ဖြစ်ပါ။

၁။ နိဒါန်း ၊ ဒုတိယအကြိမ်အထိ လေးမျက်နှာဖြန့်ဖြူး ခေါင်းကြီး ကျေးရွာအုပ်စု ၊

ခံကြီး ကျေးရွာတွင် လူတူမဟုတ်သူ နိမိတ်နိုး ဒုတိယနှစ် ခက်ဝန်း ကျေးရွာဖွံ့

ဖြိုးရေး စာစီအစဉ် ရေးဆွဲခြင်းနှင့် နိမိတ်နိုး ပိတ်ဆက် ကနည်းကလေးကို

တွင် ကျွေးမွေးပါသည်။

၂။ အလုပ်ကလေးများကို စာရင်း

မှတ်တမ်း ဖူးဆုံပါရှိ

၃။ ရွေးကောက်ပွဲ

၁။ (၁) ရပ်မီဒီယမ်မှ အဖွင့်ကမ္ဘာစကား ပြောကြားခြင်း။

၂။ နိမိတ်နိုး ပိတ်ဆက်ခြင်း။

၃။ PRA Tools ရေးဆွဲခြင်း။

၄။ ကော်မတီများ၏ ဝဘ်ဆိုင်ရာများနှင့် ဆောင်ရွက် / ဆောင်ရွက် ကျွမ်းကျင်မှုများ စွမ်းမြဲခြင်း။

၅။ ကျေးရွာလူတူမှ ကော်မတီများ ရွေးကောက်တင်မြှောက်ခြင်း။

၆။ ဦးစားပေးလုပ်ငန်းများ ရွေးချယ် ကာလဖြစ်ခြင်း။

၇။ ရွေးကောက်ပွဲကော်မတီဝင်များမှ လက်မှတ်ချမှတ်ခြင်း

၄။ အလုပ်အကိုင် ပိတ်ဆက်ခြင်း။

မှတ်တမ်းတင်သူ

အလုပ်အကိုင်

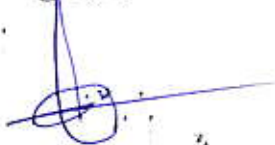

ကျေးရွာနိမိတ်နိုး အလုပ်အကိုင်အဖွဲ့အစည်း

(၃၀၀၅)

တာဝန်ကျင့်ဝန်ထမ်း



ဦးတန်းထွန်းနိုင်

(CF)

Nyaw

ခေါ်ဥပမာကျော်

(TF)

...**ခေါ်ကြီးကြီး**.....ကျေးရွာအုပ်စု၏ကဏ္ဍအလိုက်ဦးစားပေး
 လုပ်ငန်းစဉ်များ

စားဝတ်နေရေးနှင့် အသက်မွေးဝမ်းကြောင်းဆိုင်ရာ ကဏ္ဍများ					
ကျေးရွာအမည်					
ကဏ္ဍအလိုက်ဦးစားပေး လုပ်ငန်းများ	ခေါ်ကြီးကျေးရွာ	ခင်းလွတ်ကျေးရွာ	ခုံကြီးကျေးရွာ	မြင်းကျီးချောင်ကျေးရွာ	ရေညိုကျေးရွာ
အခြေခံလူမှု အဆောက် အဦး ကဏ္ဍ	ဒီဂရီအင်ဂျင်နီယာ	ကျေးရွာခန်းမဆောင်	တွင်းနက် + ရေကန်	ကွန်ကရစ်ပတ်	ဒီဂရီအင်ဂျင်နီယာ
အတိုင်းအတာ	၄၅မီ', ၈၀'၆/၆	၂၇' x ၁၈' x ၁၈'	၄" x ၃၀၀' ၁၁' x ၆' x ၉'	၃၄၀၀' x ၄' x ၄"	၂၃၃၀', ၈၀'၆/၆
ပိတ်ကိန်းလုပ်ငန်းခွဲကုန်ကျငွေ	၇၀၅၃၀၀၀/-	၆၂၅၇၀၀၀/-	၁၀,၈၇၄,၀၀၀/-	၅,၉၁၅,၀၀၀/-	၆,၆၀၄,၀၀၀/-
အသက်မွေးဝမ်းကြောင်း ဆိုင်ရာကဏ္ဍ					

...ခေါ်ကြို:.....ကျေးရွာအုပ်စု၏ကဏ္ဍအလိုက်ဦးစားပေး
 လုပ်ငန်းစဉ်များ

စားဝတ်နေရေးနှင့် အသက်မွေးဝမ်းကြောင်းဆိုင်ရာ ကဏ္ဍများ		ကျေးရွာအမည်		
ကဏ္ဍအလိုက်ဦးစားပေး လုပ်ငန်းများ	ညောင်တန်းကျေးရွာ			
အခြေခံလူမှု အဆောက် အဦး ကဏ္ဍ	နှိုင်းနှိုင်းလှိုင်			
အတိုင်းအတာ	၁ထပ် , ၇၅'၄/၉			
စီမံကိန်းလုပ်ငန်းခွဲတန်ကျေ	၆၅၂၀၆၀၀/-			
အသက်မွေးဝမ်းကြောင်း ဆိုင်ရာကဏ္ဍ				

VDP အရည်အသွေးထိန်းချုပ်မှု

ထိန်းချုပ်သူ-

ရက်စွဲ-

ရွာ-

VDP ရက်စွဲ-

မြို့နယ်-

ကျေးရွာအုပ်စု-

(က) ခြုံငုံခြင်း (မြို့နယ်အဆင့်)- PC 8 ၏ Data အရ မှန်ကန်မှုရှိကြောင်းစစ်ပါ။

(ခ) အသေးစိတ် စစ်ဆေးခြင်း- တစ်မြို့နယ်တွင် ၁၀ ရွာ ၄၂၀ ရွာ ကျေးရွာအုပ်စု(VDPs)များကို အရည်အသွေးစစ်ဆေးရန်ရွေးပါ။ တစ်မြို့နယ်တွင် ကျေးရွာ ၂၀ ထက်ကျော်လျှင် ကျယ်ပြန့်မှုနမူနာရွေးပါ။

(၁) VDP စာရွက်စာတမ်းပြီးဆုံးမှုကို စစ်ဆေးပါ။ (OM အရ)

- မျက်နှာဖုံး (အဖုံး)
- ဟတ်ကာ
- ကျေးရွာအခြေခံ Data
- PSA အကျဉ်းချုပ်နှင့် PRA လုပ်ငန်းစဉ်
- အမျိုးသား/အမျိုးသမီးအဖွဲ့များ၏ အခက်အခဲများ
- ကျေးရွာမျှော်မှန်းချက် (ဆွေးနွေးချက်ရလဒ်)
- အမျိုးသား/အမျိုးသမီးအဖွဲ့များသဘောတူထားသည့် နောင်လေးနှစ်အတွက် ဦးစားပေးလုပ်ငန်းများစာရင်း (အခြေခံအဆောက်အအုံ၊ အသက်မွေးမှု၊ ပညာရေး၊ လူမှုရေးထိန်းသိမ်းမှု....)

နောက်ဆက်တွဲများ-

- လူမှုရေးအကဲဖြတ်မှု စာရွက်စာတမ်းမိတ်ပုံနှင့် PRA လုပ်ငန်းစဉ် (ဖြစ်နိုင်လျှင်)၊ မြေပုံများ ပါရမည်၊ စည်းစိမ်ပိုင်ဆိုင်မှုအဆင့်၊ venn ပုံ...
- ကျေးရွာစီမံကိန်းရေးဆွဲရေးအစည်းအဝေးမိတ္တူ
- ကျေးရွာ၏အချက်အလက် (PC 1 ပုံစံ)
- ကျေးရွာမျှော်မှန်းချက်

(၂) လူမှုရေးအကဲဖြတ်မှုအရည်အသွေးနှင့် VDP စစ်ဆေးပါ။

- VDP တွင်ပါဝင်သောဦးရေ (အမျိုးသား/အမျိုးသမီး)-
- လူမှုရေးအကဲဖြတ်မှုအရည်အသွေးနှင့် VDP အတွက် ရက်ပေါင်း-
- PRA ပစ္စည်းများ အသုံးပြုသည့် အရေအတွက်-

- ပါဝင်သောဦးရေနှင့် လုပ်ငန်းများ မှတ်တမ်းတင်ခြင်း (အစည်းအဝေးမှတ်တမ်း၊ အဖွဲ့ခါတ်ပုံ၊ တိုင်းရင်းသားအနည်းစုနှင့် ထိခိုက်လွယ်သော အဖွဲ့များ)
 - အလွန်ကောင်း
 - ကောင်း
 - ညံ့
- လုပ်ငန်းများ မှတ်တမ်းတင်ခြင်းနှင့် အမျိုးသမီးအဖွဲ့အစည်းအဝေး၏ရလဒ် အားခွဲခြားပေးထားသလား။
 - ရှိ
 - မရှိ
- စီမံကိန်းအရေအတွက် (အမျိုးသား/အမျိုးသမီးရွေးချယ်မှုအရေအတွက်)-
- PRAနှင့်သက်ဆိုင်သောအခြား စီမံကိန်းအရေအတွက် (အမျိုးသား/အမျိုးသမီးရွေးချယ်မှုအရေအတွက်)-