

ပြည်ထောင်စုသမ္မတ မြန်မာနိုင်ငံတော်အစိုးရ
စိုက်ပျိုးရေး၊ မွေးမြူရေးနှင့်ဆည်မြောင်း ဝန်ကြီးဌာန
ကျေးလက်ဒေသဖွံ့ဖြိုးတိုးတက်ရေး ဦးစီးဌာန
လေးမျက်နှာမြို့နယ်

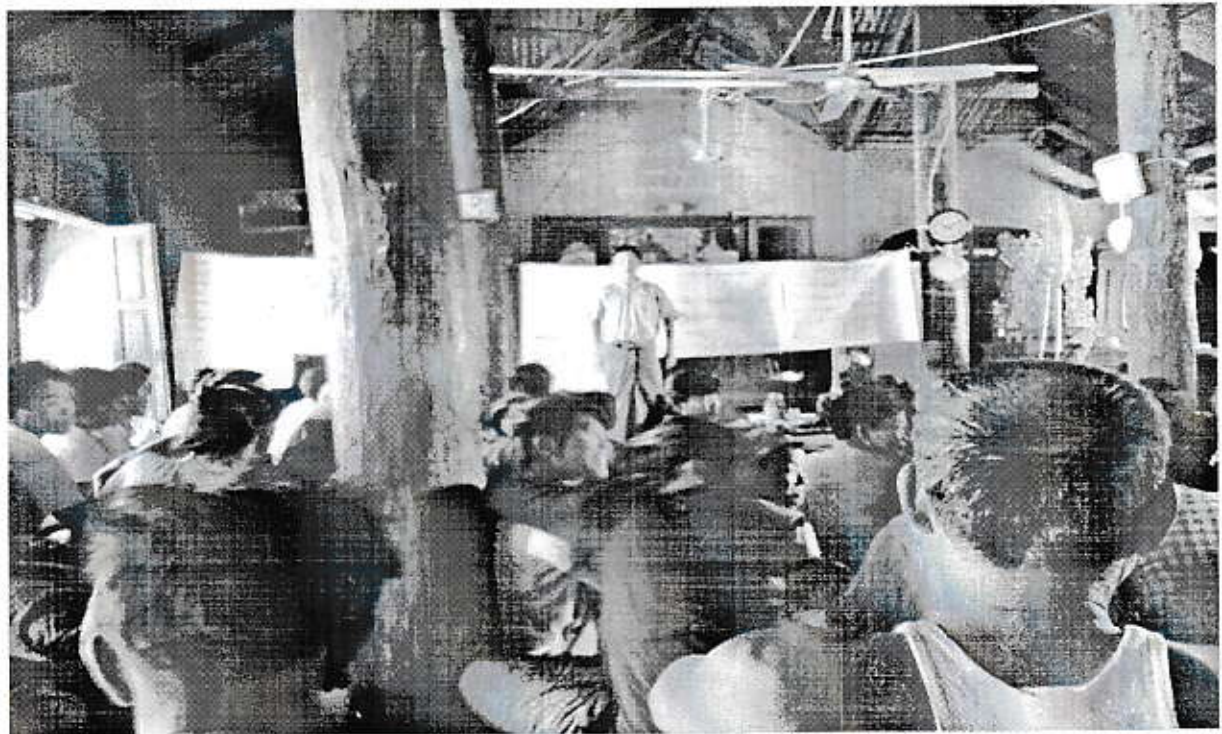

လူထုဗဟိုပြုစီမံကိန်း

National Community Driven Development Project
(NCDDP)



ကျေးရွာဖွံ့ဖြိုးရေးအစီအစဉ်
Village Development Plan (VDP)
အင်းလွတ်ကျေးရွာ၊ ဒေါင့်ကြီးအုပ်စု



မာတိကာ

- ၁။ ငြို့နယ်မြေပုံ
- ၂။ ကျေးရွာမြေပုံ (တည်နေရာ)
- ၃။ အုပ်စုတွင်ပါဝင်သောကျေးရွာများစာရင်း
- ၄။ ကျေးရွာအခြေခံအချက်အလက်များ
- ၅။ လူထုပူးပေါင်းပါဝင်သော လူမှုဆန်းစစ်ခြင်းနှင့် အကဲဖြတ်ခြင်းလုပ်ငန်းစဉ် (PSA/PRA) အကျဉ်းချုပ်ဇယား
- ၆။ ကျေးရွာဖွံ့ဖြိုးရေးအစီအစဉ်အတွက်အသုံးပြုခဲ့သော PRA tools များနှင့် တစ်ခုချင်းစီအတွက်သုံးသပ်ချက်များ
- ၇။ ကော်မတီဝင်များရွေးချယ်ခြင်းနှင့်ကျေးရွာဖွံ့ဖြိုးရေးအစီအစဉ်ဆောင်ရွက်မှု မှတ်တမ်းဓါတ်ပုံများ
- ၈။ ကော်မတီဝင်များစာရင်း
- ၉။ ကျေးရွာအချက်အလက် (ပုံစံ-၁)
- ၁၀။ စီမံကိန်းစက်ဝန်းအချိန်ဇယား (ပုံစံ-၂)
- ၁၁။ ကျေးရွာဖွံ့ဖြိုးရေးဦးစားပေးအစီအစဉ် (ပုံစံ-၃)
- ၁၂။ ကျေးရွာအုပ်စုစီမံကိန်းလုပ်ငန်းခွဲရွေးချယ်ခြင်း (ပုံစံ-၄)
- ၁၃။ အစည်းအပေးတက်ရောက်သူများစာရင်း (ပုံစံ-၁၂)
- ၁၄။ အစည်းအပေးမှတ်တမ်းများ
- ၁၅။ ကဏ္ဍအလိုက်ဦးစားပေးဖွံ့ဖြိုးရေးလုပ်ငန်းစဉ်များ
- ၁၆။ ကျေးရွာဖွံ့ဖြိုးရေးစီမံချက်အရည်အသွေးထိန်းချုပ်မှု (Check List for VDP)

လေးမျက်နှာမြို့နယ်မြေပုံ

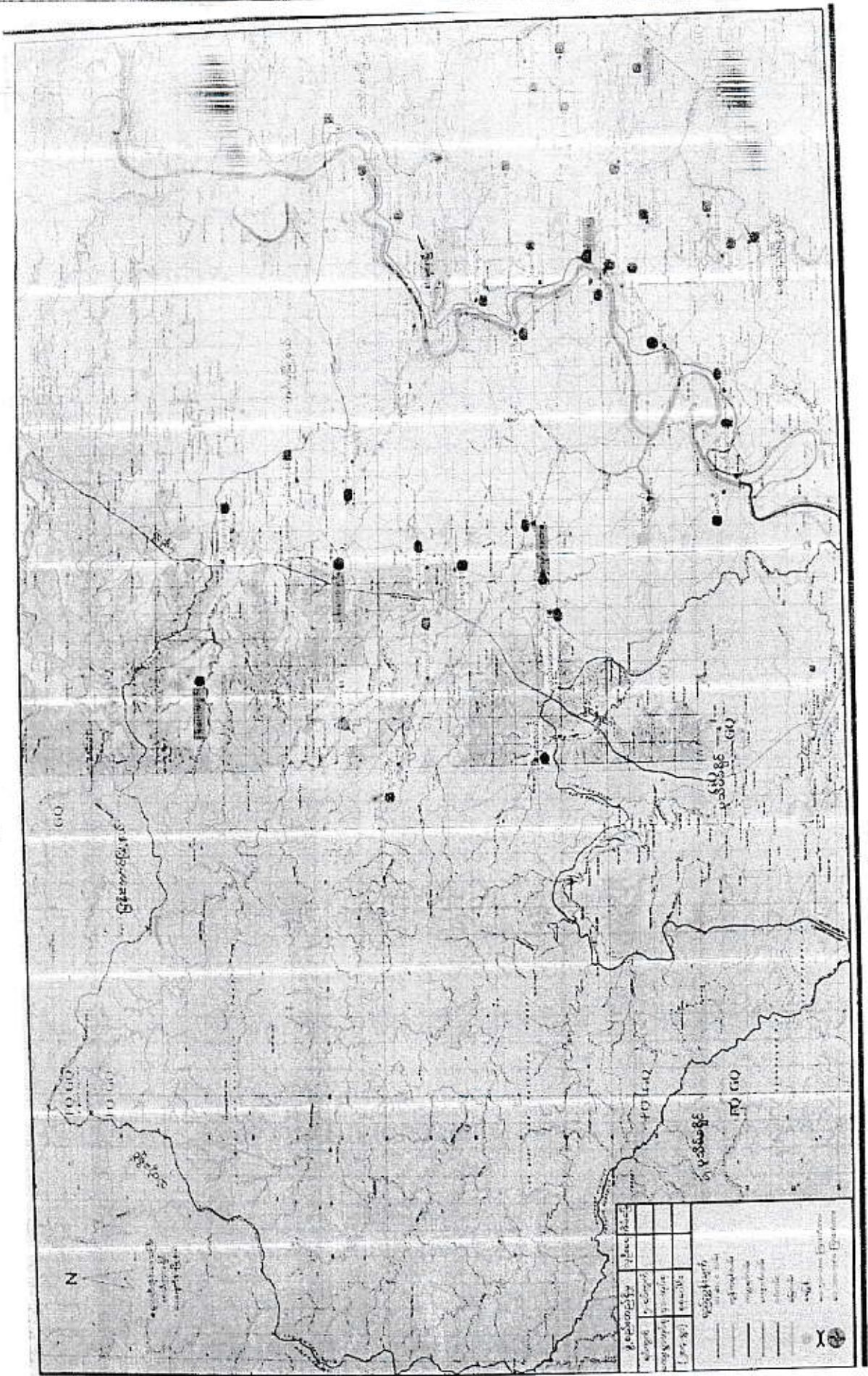

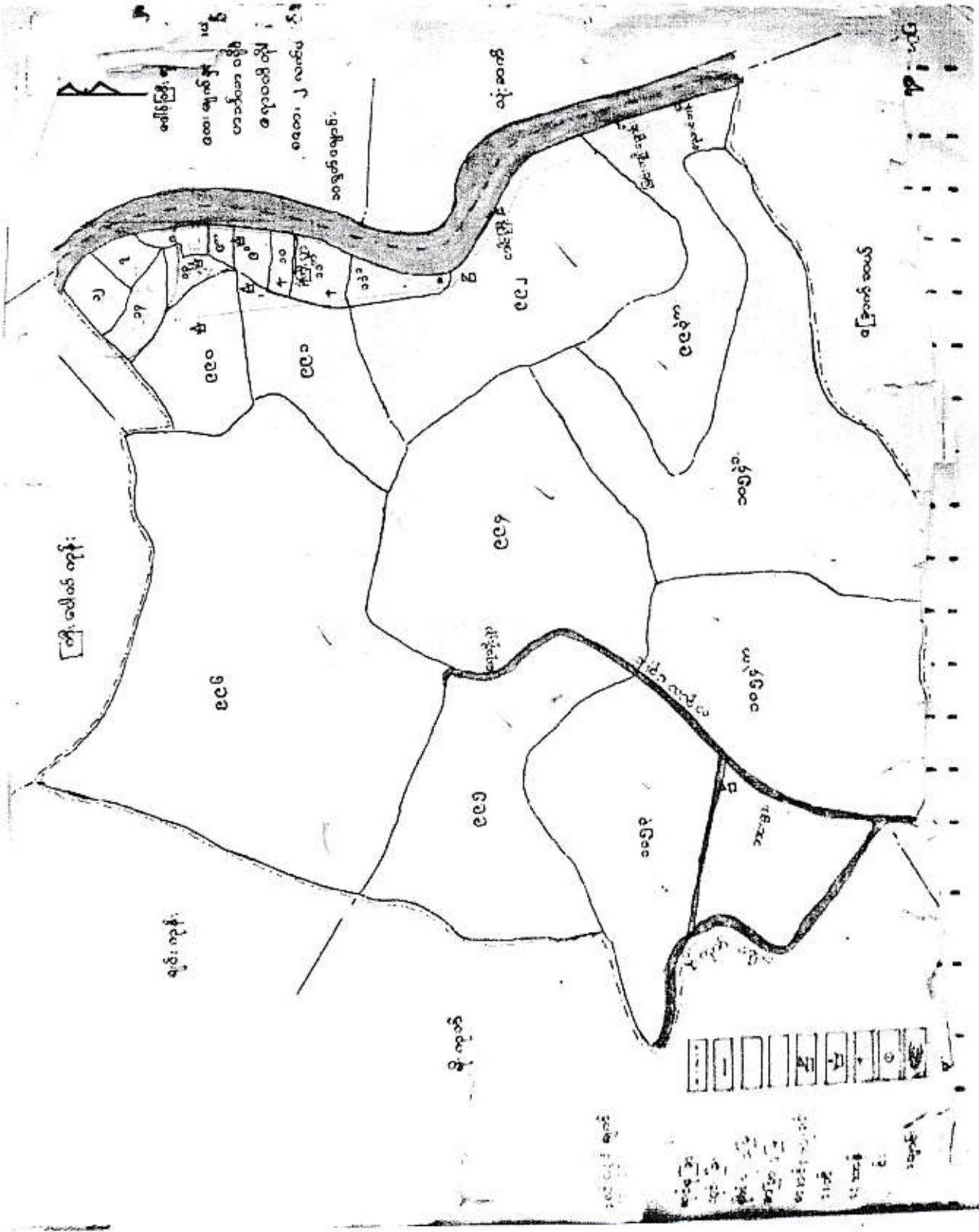

სვანეთის მდინარე
 სვანეთის მდინარე
 სვანეთის მდინარე
 სვანეთის მდინარე

სვანე ხეობა

სვანეთის მდინარე

სვანეთის მდინარე

სვანეთის მდინარე

1	2	3	4	5	6	7	8	9	10

სვანეთის მდინარე
 სვანეთის მდინარე
 სვანეთის მდინარე
 სვანეთის მდინარე



ဒေါင့်ကြီးကျေးရွာအုပ်စုတွင်ပါဝင်သောကျေးရွာများစာရင်း

- ဒေါင့် ကြီးကျေးရွာ
- အင်းလွတ်ကျေးရွာ
- ခုံကြီးကျေးရွာ
- မြင်းကျိုးချောင်းကျေးရွာ
- ရေသိုးကျေးရွာ
- ညောင်တန်းကျေးရွာ

ဒေါင့်ကြီးကျေးရွာအုပ်စုတွင်ကျေးရွာပေါင်း (၆) ရွာရှိပါသည်။

ကျေးရွာ၏ လူထုပူးပေါင်းပါဝင်သောလူမှုဆန်းစစ်ခြင်းနှင့်အကဲဖြတ်ခြင်းလုပ်ငန်းစဉ် (PSA/PRA)

အကျဉ်းချုပ်

စဉ်	အကြောင်းအရာ	ရက်စွဲ	ဦးတည်အုပ်စု	တက်ရောက်သူ			အဓိကဆွေးနွေးချက်များ
				ကျား	မ	ပေါင်း	
၁	ကျေးရွာသမိုင်းကြောင်း (Village History)	၂၉ ၁၂ ၂၀၁၅	ကျေးရွာအကြောင်းကိုသိ သောရပ်မိရပ်ဖ (အမျိုးသား၊သမီး)များ ကျေးရွာအုပ်ချုပ်ရေးမှူး	၅	၄	၉	ကျေးရွာလူပုဂ္ဂိုလ်များအုပ်စုများခွဲခြား သတ်မှတ်နိုင်ရေးအတွက်အခြေခံ နှုန်းများကိုရွာသူရွာသားများနှင့်အ တူဆွေးနွေး၍အများသဘောတူဆုံး ဖြတ်သတ်မှတ်ခြင်း။
၂	ကျေးရွာလူမှုရေး၊ စီးပွားရေး အရင်းမြစ်ပြမြေပုံ (Social and Resource Map)	၂၉ ၁၂ ၂၀၁၅	ကျေးရွာသူ/သားများနှင့် မြေပုံရေးဆွဲတက်သူ ကော်မတီဝင်အမျိုးနှင့် ကျေးရွာကြောင်းကိုနဲ့နဲ့ စပ်စပ်သိသောလူငယ် လေးများ	၇	၁၀	၁၇	ကျေးရွာစီးပွားရေးအရင်းအမြစ်များ၊ လမ်းပန်းဆက်သွယ်ရေးအခြေ အနေ၊ သောက်သုံးရေ ရရှိမှု၊ ပညာရေးကျန်းမာရေးလိုအပ်ချက်၊ အလုပ်အကိုင်အခွင့်အလမ်းဖန်တီး နိုင်မှုများကိုဆွေးနွေးခြင်း။
၃	ရာသီခွင်ပြကွန်နစ် (Seasonal Calendar)	၂၉ ၁၂ ၂၀၁၅	ကော်မတီဝင်များ(ကျား၊ မ)တောင်သူလယ်သမား၊ လက်လုပ်လက်စား၊ ရေးသည့်များနှင့်လယ် လုပ်သားများ (အမျိုးသား၊အမျိုးသမီး)	၇	၁၀	၁၇	ကျေးရွာတွင် ရာသီအလိုက် လုပ်ကိုင်ဆောင်ရွက်နေသော အလုပ်အကိုင်များ၊ ဝင်ငွေရရှိမှုများ၊ နှင့် ပြုတော်ရက်များအကြောင်း ဆွေးနွေးခြင်း။
၄	ရမ်းသာကြွယ်ဝမှု အဆင့်ခွဲခြားဥပမာပြဇယား (Wealth Ranking)	၂၉ ၁၂ ၂၀၁၅	ကျေးရွာသူ/သားများနှင့် အုပ်ချုပ်ရေးမှူး၊ ကော်မတီဝင်များ	၆	၈	၁၄	ကျေးရွာအတွင်းရှိဥစ္စာနှင့်သိုလှုံမှု အား အဆင့်ခွဲခြားခြင်း။
၅	အဖွဲ့အစည်းချိတ်ဆက်ပြမြေပုံ (Venn Diagram)	၂၉ ၁၂ ၂၀၁၅	ကျေးရွာအတွင်းရှိအဖွဲ့ စည်းများ၊ ကျေးရွာသူ၊ကျေးရွာ သားများ	၅	၇	၁၂	ကျေးရွာအတွင်းရှိ လက်ရှိဖွဲ့စည်းထားသောအဖွဲ့ အစည်းများနှင့် ချိတ်ဆက်ပြီးလုပ်ဆောင်နေပုံအား ဆွေးနွေးခြင်း။
၆	အမျိုးသားအမျိုးသမီးတစ်နေ့ တာ အချိန်ပြဇယား (Women Timeline and Men Timeline)	၂၉ ၁၂ ၂၀၁၅	ကျေးရွာသူ/သားများ	၇	၈	၁၅	အမျိုးသား၊ အမျိုးသမီးများ၏ တစ်နေ့တာလုပ်ဆောင်ချက်များ အား ဆွေးနွေးဖော်ထုတ်ခြင်း။
၇	အမျိုးသား၊ အမျိုးသမီးအခြေအနေသုံးသပ် ချက်ပြမြေပုံ (Spider Web)	၂၉ ၁၂ ၂၀၁၅	ကျေးရွာသူ/သားများ	၇	၈	၁၅	ကျေးရွာအတွင်းရှိ အမျိုးသား၊ အမျိုးသမီးများ၏ ရွမ်းဆောင်ရည်အပိုင်း၊ ပညာရေး၊ အလုပ်အကိုင်၊ ခေါင်းဆောင်မှု၊ ရပ်ရေးရွာရေးပူးပေါင်းပါဝင်မှုနှင့် အလုပ်အကိုင်အခွင့်အလမ်းများ အား အမျိုးသား၊အမျိုးသမီး နှိုင်းယှဉ်ဆွေးနွေးခြင်း။

ကျေးရွာ၏ လူထုပူးပေါင်းပါဝင်သော လူမှုဆန်းစစ်ခြင်းနှင့် အကဲဖြတ်ခြင်း လုပ်ငန်းစဉ် (PSA/PRA)
အကျဉ်းချုပ်

၈	ပြဿနာသစ်ပင် (Problem Tree)	၂၉ ၁၂ ၂၀၁၅	ကျေးရွာသူ/သားများ၊ ကော်မတီဝင်များ၊ ရပ်မိရပ်ဖများ	၅	၁၁	၁၆	ကျေးရွာလက်ရှိအခြေအနေ၏ အခက်အခဲဆုံးပြဿနာအား ဦးတည်၍ ဆွေးနွေးခြင်း၊ ပြဿနာဖြစ်ပွားရသည့် အကြောင်းအရင်း၊ မြစ်ပေါ်နေသည့် အကျိုးဆက်နှင့် မည့်သို့ ဖြေရှင်းမည်ကို ဆွေးနွေးခြင်း။
၉	ကျေးရွာ၏ (၅) နစ်တ ဦးစားပေး ဖွံ့ဖြိုးရေးအစီအစဉ် (Metric Ranking)	၂၉ ၁၂ ၂၀၁၅	ကျေးရွာသူ/သားများ၊ ကော်မတီဝင်များ၊ ရပ်မိရပ်ဖများ၊ ကျေးရွာအတွင်းရှိအဖွဲ့အ စည်းများ။	၁၉	၂၄	၃၃	ကျေးရွာအတွက် လိုအပ်သော အဆောက်အအုံပိုင်းဆိုင်ရာနှင့် စီးပွားရေး၊ လူမှုရေးနှင့် ကျန်းမာရေး အတွက် လုပ်ဆောင်ချင်သော လုပ်ငန်းများ၊ လုပ်ဆောင်မည့်သူများအား ကြိုတင်ဆွေးနွေးခြင်း။
၁၀	ကျေးရွာအုပ်စု၏ ဖွံ့ဖြိုးရေး အစီအစဉ်ပြဇယား (VTDP)	၂၇ ၁ ၂၀၁၆	ကျေးရွာအုပ်စု ကော်မတီဝင်များ။	၁၆	၇	၂၃	ကျေးရွာအုပ်စုအတွက် ပိုမို၍ အရေးကြီးသော လုပ်ငန်းများကို ဦးစားပေးအဆင့်သတ်မှတ်ကာ အရင်ဆုံးပြုလုပ်ရန် ဆွေးနွေးခြင်း။

ဧရာဝတီတိုင်းအစိုးရ၊ လေးဗျက်အဖွဲ့ချုပ်၊ ဒေါ်ကြီးကျေးရွာစုပုံ၊ အင်းလွတ် (ဒုတိယအကြိမ်) ကျေးရွာ
ကျေးရွာ သမိုင်းကြောင်း

၇၇၅-၂၉-၂၅-၂၀၁၅

အင်းလွတ် (ဒုတိယအကြိမ်) ကျေးရွာသည် လွန်ခဲ့သော နှစ်ပေါင်း (၁၁၀) ခန့်တွင် အိမ်ခြေ (၁၅) အိမ်နှင့် တည်ရှိခဲ့ပါသည်။ အင်းလွတ်ဟု အမည်တွင်ခြင်းမှာ ဗြိတိသျှခေတ်တွင် (ကျေးရွာအုပ်စု) အင်းကြီးအား အမွှာကင်းလွတ်သည်ကို အကြောင်းပြု၍ အင်းလွတ်ဟု အမည်တွင်ခဲ့သည်။ (ဒုတိယအကြိမ်အမည်မှာ ရှေးယခင် အိုးဘွားများပင် မသိရှိပါ။ အင်းလွတ်ကျေးရွာသည် မြေပိုင်းဒေသဖြစ်၍ ဒုတိယအကြိမ်အမည်ကို မရပါ။ အဘယ့်ကို အကြောင်းပြု၍ ဒုတိယအကြိမ်အမည်ကို ကျေးရွာလူထု မသိရှိပါ။)

အင်းလွတ်ကျေးရွာသည် မြေပိုင်းဒေသဖြစ်၍ နှစ်စဉ် မြစ်ရေတက်လာ၍တွင် နှစ်စဉ် ရေလွှမ်းမိုးပါသည်။ ကျေးရွာ၏ အိမ်ပုံသဏ္ဍာန်များမှာ ခြေတံရှည်အိမ်များ ဖြစ်ပါသည်။ လွန်ခဲ့သော နှစ် ၁၃၃၅ ခုနှစ်ခန့်က အရှေ့မှ အနောက်သို့ တိုက်ခတ်သော လေမုန်တိုင်း အကြောင့် တစ်ရွာလုံး အိမ်ခြေ (၄၀) ခန့် ပျက်စီးခဲ့ပါသည်။ လူများ ထိခိုက်မှု မရှိပါ။ ဤ ပြိုပျက်သွားသော အိမ်များအား ကိုယ်တူကိုယ်တူ ခုန်မြှင့် ပြန်လည်တည်ဆောက် ပြုပြင်ခဲ့ရသည်။ ၂၀၁၅ ခုနှစ်တွင် မြစ်ရေ လွန်ကဲစွာ လွှမ်းမိုးမှုကြောင့် တစ်ရွာလုံးခန့် ရေနှစ်မြှောက်ခဲ့ပါသည်။ အစိုးရ မှ ဆောက်ပံ့မှု အနည်းငယ်သာ ရရှိ၍ မြစ်ရေ လွှမ်းမိုးမှုကြောင့် အဖွဲ့အစည်းများနှင့် နိုင်ငံရေးပါတီ တစ်ချို့မှ ဆောက်ပံ့မှု ခံခဲ့ရပါသည်။ ထို့အတွက်ကြောင့် ရေနှစ်မြှောက်ချိန်တွင် စားဝတ်နေရေးတွင် အခက် ဖြစ်ခဲ့ရပါသည်။

အင်းလွတ်ကျေးရွာ၏ ဖွံ့ဖြိုးရေးကို ကျေးရွာလူထု စာမျိုးသား၊ ကမ္ဘာ့သမီး၊ လူကြီးလူငယ် အားလုံး ပူးပေါင်း ပါဝင် ဆောင်ရွက်ကြပါသည်။ ၁၃၂၇ ခုနှစ်တွင် ကျေးရွာ၏ အနီးအနားကို ကျေးရွာအုပ်စု အား ကိုယ်တူကိုယ်တူ ဖြင့်လည်းကောင်း၊ ၁၉၈၈ ခုနှစ်ခန့်တွင် အမက စာသင်ကျောင်း၊ ၂၀၁၅ ခုနှစ် တူးမြောင်း စမ်းပို့ခြင်းကို ကျေးရွာလူထု မှ ဆောင်ရွက်ခဲ့ပါသည်။ ၂၀၁၅ ခုနှစ်တွင် လူထုမဟိုဖြူ ဆောက်ပံ့မှုဖြင့် ဆိုလာမီး ကို ဆောက်လုပ် ကော်မတီများ ဦးဆောင်၍ ကျေးရွာလူထု မှ ပါဝင် ဆောင်ရွက်ခဲ့ရပါသည်။

ပါဝင်ဆွေးနွေးသူ
ဈာ - ၅ ဦး
မ - ၄ ဦး

ဒေါက်ကြီးစုပုံစံ

ဘင်းလွတ်ကျေးရွာ

ကျေးရွာ လူမှုရေးနှင့် အစဉ်အမြစ် ပြန်ပြင်

အချိန် ၂၀၀

နေရာ - ဘုန်းကြီးကျောင်း

စတင်စဉ် ၂၉-၁၂-၂၀၀၅



အညွှန်း

ရောဂါတိုင်းအောင်ကြီး၊ လေးမျက်နှာမြို့နယ်၊ ခေါင်ကြီးကျေးရွာအုပ်စု အင်းလွတ်ကျေးရွာ
လူမှုရေးနှင့် အရင်းအမြစ်ဖြန့်ဖြူးမှု ဘဏ္ဍာရေးဦးစီးဌာန

ရက်စွဲ- ၂၉.၁၂.၂၀၁၅

အင်းလွတ်ကျေးရွာသည် လွန်ခဲ့သော နှစ်ပေါင်း ၁၁၀ ခန့်က တည်ရှိခဲ့ပါသည်။ ငဝန်မြစ်၏အနောက်
ဘက်ကမ်း မြေနှိမ်ပိုင်းတွင် တည်ရှိသည်။ ယခုအခါတွင် အိမ်ခြေ (၈၀) အိမ်နှင့်၊ အိမ်ထောင်စု (၈၅) စု
လူဦးရေ (၃၁၆) ဦး ရှိပါသည်။ ရွာ၏ တောင်ဘက်တွင် ရွာဦးဘုန်းတော်ကြီးကျောင်း နှင့် ရွာ၏အနောက်
ဘက်တွင် စာသင်ကျောင်း ရှိပါသည်။ ကျေးရွာ၏ သောက်သုံးရေကို တုံကင် နှင့် နတ်ရေတွင်း များမှ ဆက်ယူသုံး
စွဲပါသည်။ တုံကင်မှာ ဓာတ်ငွေ့လုံးတွင် ၃၉% ခန့်သာရှိ၍ နတ်ရေတွင်း မှာ ၃ လုံးသာ ရှိပါသည်။ သောက်သုံးရေ
မှာ နွေရာသီတွင် သန့်ရှင်းဆော်လည်း မိုးရာသီနှင့် မြစ်ရေတက်ချိန်တွင် အခက်အခဲရှိပါသည်။ ဓာတ်ငွေ့လုံးအတိုင်း
တာဖြင့် လုံလောက်မှု မရှိပါ။ မြစ်ရေ တက်လာချိန်တွင် ရေများ နောက်ခြင်း၊ ရေမြှင့်ခြင်းများ ဖြစ်ရပါသည်။
ထို့အခါတွင် မြစ်ရေကား အကြည်ခံကာ သောက်သုံးရပါသည်။

လမ်းပန်း ဆက်သွယ်ရေးတွင် ဇွေရာသီရောက်သောအခါ လှည်းလမ်းဖြင့် ကျေးရွာချင်း ဆက်သွယ်ထားပါသည်။
ရွာ၏ အရှေ့ဘက်တွင် ကုလားဂျီးကျေးရွာသို့ သွားသောလမ်း၊ ရွာ၏ အနောက်ဘက်တွင် မိုးကုတ်ကျေးရွာသို့ သွား
သောလမ်း၊ ရွာ၏ တောင်ဘက်တွင် ကရင်သယ်ကျေးရွာသို့ သွားသောလမ်း၊ မြောက်ဘက်တွင် ရေသိုးကျေးရွာသို့
သွားသောလမ်း များဖြင့် ဆက်သွယ်ထားပါသည်။ ၎င်းလမ်းများမှာ နွေရာသီတွင် ကသုံးဖြူနိုင်ပါသည်။ မိုးရာသီရောက်ချိန်
တွင် လမ်းများ ပျက်စီးကာ ဂြိုဟ်များ တူမြောလှပါသည်။ ၂ လ မှ ၃ လခန့်ထိ သွားလာရေးတွင် ကလွန်အခက်
အခဲရှိပါသည်။ မြစ်ရေ တက်လာချိန်တွင် ရွေ့လယ်များ ကသုံးဖြူ သွားလာရပါသည်။

အင်းလွတ်ကျေးရွာ၏ အခြေခံပညာ မူလတန်းကျောင်းမှာ သွင်းမိုးပျဉ်ကာ ဖြင့် ဆောက်လုပ်ထားပါသည်။
စာသင်ကျောင်းတွင် အရာ၊ အရာမ ပြည့်စုံပါသည်။ စာအေးခို၊ စားပွဲ၊ မိဂျီ များရှိ၍ သင်ဆောင်ကု ပစ္စည်းများ
မပြည့်စုံပါ။ ကျောင်းစာကြည့်တိုက် မရှိပါ။ ကျန်းမာရေးနှင့် ပတ်သက်၍ ကျောက်ကား တိုက်မှယ်ဘေးဂျီဒို ဘေးခန်း
များတွင် ဘေးကုသခံယူရပါသည်။ ဇွေရာသီတွင် (၄) မိုင်ခန့် ကွာခေးသော ကျောက်ကားသို့ သွားလာရာတွင်
အသင့်အတင့် အဆင်ပြေဆော်လည်း မိုးရာသီတွင် အလွန် ခက်ခဲရပါသည်။ ကျန်းမာရေးတွင် အရေးပေါ်အခြေအနေ
များတွင် အသက်အန္တရာယ် ခြိမ်းခြောက်ရပါသည်။ အင်းလွတ်ကျေးရွာတွင် မိုးရာသီ၌ တုတ်ကွေးရေပါနှင့် ခလေးများ
တွင် ဆွေးလွန် တုတ်ကွေး ရောဂါအဖြစ်များပါသည်။ အင်းလွတ်ကျေးရွာတွင် အိမ်သာ နည်းပါးသည်။ ကြောင်း မှာ
ရေမြှင့်အေးသဖြင့် အိမ်သာဆောက်ရန် မြေကြေးမတတ်နိုင်သောကြောင့် မဆောက်နိုင်ကြပါ။ ကျေးရွာမှ သတင်း
အချက်အလက်များကား ရေဒီယိုနှင့် TV တို့မှ ရရှိသည်။

အင်းလွတ်ကျေးရွာ၏ အရင်းအမြစ်မှာ စိုက်ပျိုးမြေ (ကိုင်း) နှင့် အင်းအိုင်များ ဖြစ်သည်။
စိုက်ပျိုး မြေ (ကိုင်း) မှာ လူတိုင်း လုပ်ဆောင်နိုင်ခြင်း မရှိပါ။ ပိုင်ဆိုင်ဆောင်ရွက်သူများကား သုံးစွဲ ကြံဖို့ ကျန်သူများ

ကြံရာ ကျပန်း လုပ်ဆောင်ကြသည်။ နင်း မှာ ဌာနအိုင်ရာတွင် ဝရန်ဆောင် ထားသူ လူတစ်ခုသာ လုပ်ကိုင်
ဆောင်ရွက်ခဲ့ပြီသည်။ နင်းလွန်ကျေးဇူးသည် နရင်းအဖြစ် နည်းပါး၍ ချို့တဲ့ ကျေးဇူးထက်ကောင်းဖြစ်ပါသည်။
နရင်းအဖြစ်ကို လူတိုင်း လက်ကိုင်မရှိပါ။ နရင်းအဖြစ်များကား တိုက်ခိုက်သော ကန်သတ်မှုများ ဖြစ်ပါသည်။

ပါဝင်ဆွေးနွေးသူ

ဣန္ဒာ ၇ ဦး

မ ၁၀ ဦး

ဧရာဝတီတိုင်းဒေသကြီး၊ လေးပျက်ဒုက္ခဒိမ်း၊ ဒေါ်ကြီးကျေးရွာအုပ်စု၊ နင်းလွတ်(ငှက်ဆွာဆာ) ကျေးရွာ
ကျေးရွာ ရာသီဥင်ဖြေကုသိန် သုံးသပ်ချက်

ရက်စွဲ- ၂၉.၁၂.၂၀၁၅

နင်းလွတ်ကျေးရွာသည် ရာသီအလိုက် လုပ်ငန်းဆောင်တာများ ဖွယ်ကွင်းကြပါသည်။ တန်ခူးလနှင့်ကဆုန်လများတွင် နေအိမ်များအား ပြင်ဆင်ကြပါသည်။ ဝင်ငွေရသော လုပ်ငန်း မရှိ၍ ဝင်ငွေမရရှိပါ။ အားလပ်ချိန်များ ရှိပါသည်။ တန်ခူးလ သင်္ကြန်ပွဲတော်နှင့် ပဋ္ဌာနိပွဲများ ပြုလုပ်၍ ကဆုန်လ ဧည့်သည်များ ပွဲတော်ကိုလည်း ကျင်းပကြပါသည်။ နယူးလတွင် တစ်ချိန်လုံးကားလပ်နေပါသည်။ ဝါဆိုလတွင် ပြန်ရောက်လာ ငါးရွာပွဲသောလုပ်ငန်းကို လုပ်ဆောင်ကြပါသည်။ ဝင်ငွေ အနည်းငယ်ရရှိကာ နာမိတ်၊ ဥပုသ် ရက်များတွင် ဥပုသ်သီတင်းသင်္ဂါယောနိတပုထိုးကြပါသည်။ ဝါခေါင်လ၊ ဇန်နဝါရီလနှင့် သီတင်းကျွတ် လများတွင် ငါးရွာခြင်း လုပ်ငန်း လုပ်ဆောင်၍ ဝင်ငွေ အနည်းငယ်ရရှိလာသည်။ အားလပ်ချိန်မှာ မရှိပါ။ ဥပုသ်သီတင်းသင်္ဂါယောနိတပုထိုးကြပါသည်။ တန်ဆောင်မုန်းလတွင် ကိုင်းဆိပ်ဆင်း၍ ပဲခူးခြင်း၊ စိုက်ပျိုးရေးများ တွင်ပါကြပါသည်။ နတ်တော်၊ ပြာသိုလများတွင် ပဲခူးခြင်းကြရသည်။ ဝင်ငွေ ရရှိမှုမှာ အနည်းငယ်သာ ရှိပါသည်။ အားလပ်ချိန် မရှိပါ။ တပို့တွဲလတွင် ပဲခူးခြင်း ရှိကြပါသည်။ ဝင်ငွေ အသင့်ကတင့် ရရှိသော ကာလဖြစ်ပါသည်။ တပေါင်းလတွင် ပဲခူးခြင်း သိမ်းကြရသည်။ အားလပ်ချိန် မရှိပါ။ ဝင်ငွေမှာလည်း သင့်တင့်စွာ ရရှိပါသည်။

ခြုံငုံသုံးသပ်ချက်

ရာသီအလိုက် လုပ်ငန်းများ လုပ်ကိုင်ကြသော်လည်း ဝင်ငွေ ရရှိသော လုပ်ငန်း နည်းပါးသည်။ ထို့အတွက် ကြောင့် ကျေးရွာမှာ ဆင်းရဲသော ရွာယိကလေးဖြစ်ပါသည်။

ပါဝင်ဆွေးနွေးသူ

ကျား - ၇ ဦး

မ - ၁၀ ဦး

ရေထက်တိုင်းသေကြွေး၊ လေးမျက်နှာဖြူနယ်၊ ခေါင်းထွေးကျေးရွာနှင့်၊ နင်းလွန် (ငှက်ပျော့အား)ကျေးရွာ

ရက်စွဲ ၂၉.၅.၂၀၁၅

ရမ်းသာကြွယ်ဝမှုအဆင့်ရှိ မြင်းဥပမာပြုဖယား

အမျိုးအစား	သတ်မှတ်ချက်/ညွှန်းကိန်းများ	အိမ်ထောင်စု အရေအတွက်	%
ရမ်းသာ	သွပ်မိုးပျဉ်ကား၊ ကိုင်း၊ ဝှံ့ခေါင်း၊ ကိုင်းထွန်၊ ခက်ကလေး၊ လှည်း၊ နွား၊ ခက်လှေ၊ လှေ၊ ဆိုင်ကယ်	၆	၅၇%
အလယ်အလတ်	သွပ်မိုးပျဉ်ကား၊ ကိုင်း၊ လှည်း၊ နွား၊ လှေ၊ ဆိုင်ကယ်	၅	၆၀%
ဆင်းရဲ	သွပ်မိုးထက်ကု၊ ကိုင်း၊ လှေ	၂၀	၂၄%
အလွန်ဆင်းရဲ	ခဲမိုးထက်ကု၊ လက်လုပ်လက်စား၊ တံငါ	၅၁	၆၂%
စုစုပေါင်း		၈၂	၁၀၀%

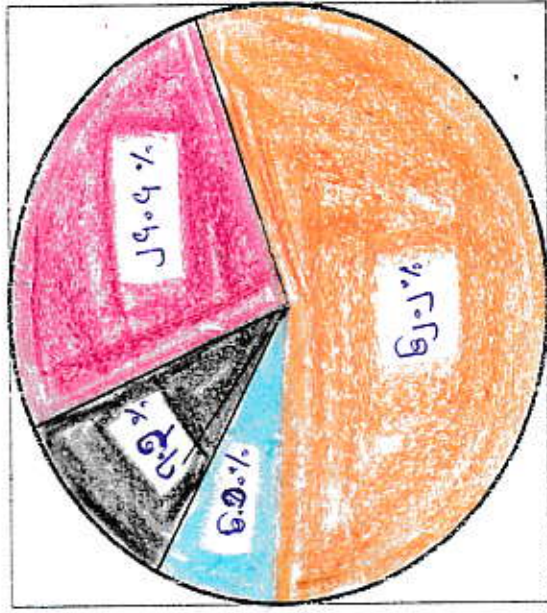

ပိတ်ဆွေးမွေးဖွား ကျား-၆ ငွှား-၈

နေထိုင်ခွင့်၊ အသက်ကြီးစားရခက်ခဲခြင်း၊ အကျိုးကျေးဇူးကုန်ခား စားလွှတ်ကျေးဇူး

ချမ်းသာကြွယ်ဝမှု အဆင့် ခွဲခြားခြင်း သို့သော်လည်း

ရက်စွဲ ၂၉.၅.၂၀၁၅

အင်းလွင် ကျေးရွာတွင် ချမ်းသာကြွယ်ဝမှု အဆင့် (၄) အဆင့် ရှိပါသည်။ (၁) ချမ်းသာ။

(၂) အလယ်အလတ်၊ (၃) ဆင်းရဲ၊ (၄) အလွန်ဆင်းရဲ ဟူ၍ ဖြစ်သည်။

(၁) ချမ်းသာ အဆင့်တွင် နေအိမ်မှာ သွပ်မိုးယှဉ်ကာဖြစ်သည်။ လယ်၊ ကိုင်းများကို ပိုင်ဆိုင်ကြသည်။
ငှက်ခြေဖြင့် လှည်းစွား၊ စက်ရွေ၊ ဂွန်ခေါင်း၊ ဆိုင်ကယ်များလည်း ပိုင်ဆိုင်သည်။

(၂) အလယ်အလတ်အဆင့်တွင် သွပ်မိုး ကာ နေအိမ်များ ပိုင်ဆိုင်သည်။ လယ်၊ ကိုင်းများ၊ နွား၊
လှည်း၊ ရွေ၊ ဆိုင်ကယ် ပိုင်ဆိုင်ကြသည်။

(၃) ဆင်းရဲ အဆင့်တွင် သွပ်မိုးထပ်ကာ နေအိမ်များဖြစ်သည်။ လှည်း၊ နွား၊ ရွေ တို့ကို လည်း ပိုင်
ဆိုင်ကြသည်။

(၄) အလွန်ဆင်းရဲ အဆင့်တွင် နေအိမ်မှာ ခန့်မိုးထပ်ကာ ဖြစ်သည်။ လက်လုပ် လက်စား သမားများ
ဖြစ်သည်။ ရာသီဥတုပေးစနစ်များဖြင့် ကောက်ခွေးဝမ်းကြောင်း ပြုစုသည်။ ငှက်ခြေဖြင့် ကျွမ်းကျင်စွာ ပညာရေး
ကိစ္စများနှင့် ဖတ်သင်၍ ကောက်ခွေး တစ်စုံတစ်ရာ ပေါ်လာပါက အဆိုးဖြင့် ချေးယူရခြင်း၊ လုပ်ကားခကို
ကြိုတင်၍ ရောင်းချရခြင်းများ လုပ်ဆောင်ကြရင်း အဆင့်ကို ရယ်တည်နေမှုများ ဖြစ်သည်။ မိုးရာသီဖြစ်ရာ
တက်ချိန်တွင် တံငါလှုပ်ငန်းဖြင့် ဝမ်းဇူးကို ဖြေရှင်းရသည်။

ပါဝင်ဆွေးနွေးသူ

ကျား - ၆ ဦး

မ - ၈ ဦး

ရောထိပ်တိုင်းဆင်ကြီး
စော့ကွက်တိုင်းနယ်
ဆီတိုင်းတိုင်း ဆင်ကွက်တိုင်း

အဖွဲ့အစည်း: အချိတ်အဆက်ပြု မြေပုံ

စာမျက်နှာ ၂၂၀
နေ့စွဲ ၂၀၂၁/၀၂/၂၀၁၅
ရက်စွဲ ၂၆/၀၂/၂၀၁၅

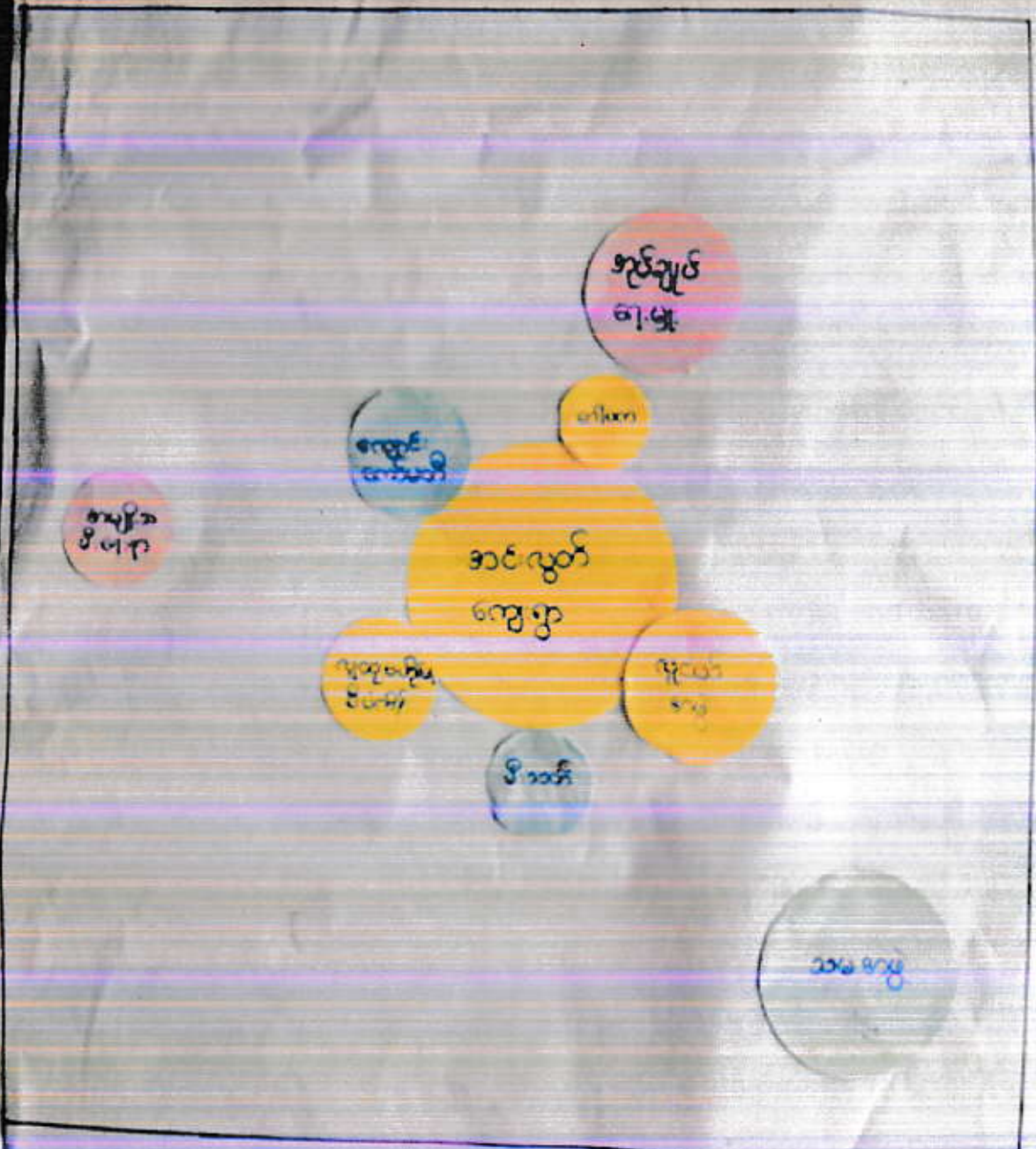

ပိုင်ဆိုင်ဆွေးနွေးသူ ကျားဦး
• ဦး

အဖွဲ့စည်း ဦးစီးဌာန နှင့် ဆိုင်ရာ သုံးသပ်ချက်

ရက်စွဲ- ၂၉.၁၂.၂၀၁၅

နင်းလွတ်ကျေးရွာတွင် လုပ်ဆောင်ကြသော အဖွဲ့စည်း (၈) ဖွဲ့ ရှိပါသည်။ ကျေးရွာ ဖွံ့ဖြိုးရေးတွင် တို့အဖွဲ့များမှ တစ်ဆောင်တစ်ဆရာတွင် ပါဝင်လှုပ်ရှားကြသည်။ ၎င်းအဖွဲ့မှာ (၁) လူငယ်အဖွဲ့ မှာ ကျေးရွာဖွံ့ဖြိုးရေးတွင် အဓိက ကျသော အဖွဲ့ဖြစ်ပါသည်။ ရပ်ကွက်၏ သာရေးနာရေး၊ ဘာသာရေး၊ ဖွံ့ဖြိုးရေးတွင် လူကြီးများ ပူးပေါင်းပါဝင်ဆောင်ရွက်ကြပါသည်။ သက်ကြီး ဝါကြီးများ၏ လမ်းညွှန်မှုများဖြင့်လည်း စာမျိုးသား၊ စာမျိုးသမီး လူငယ်အဖွဲ့တို့မှ ဝိုင်းဝန်း ကူညီ ဆောင်ရွက်ကြပါသည်။ (၂) စာသင်ကျောင်း ကော်မတီ မှာ ၎င်းနှင့် ပတ်သော လုပ်ငန်းတာဝန်များအား လုပ်ဆောင်ခြင်းဖြင့် ပညာရေး လုပ်ငန်းများ လုပ်ဆောင်ကြပါသည်။ (၃) ဂေါပက အဖွဲ့ မှာ ဘုရားကျောင်းကန်၊ စေတီပုထိုးများနှင့် ပတ်သက်၍ ဘာသာရေး ညှိနှိုင်းမှု၊ မသွားစေရန် ဆောင်ရွက်ကြသည်။ ဂေါပကလူကြီးများမှာ အကျွမ်းကျင်သူများဖြစ်ကာ ၎င်းတို့ထံတွင်လည်း ကျေးရွာ ဖွံ့ဖြိုးရေးနှင့် ပတ်သက်၍ အကြံဉာဏ်များ ရယူ ရပါသည်။ (၄) လူတူဗဟိုဖြူ စီမံကိန်း မှ ကိုယ်စားလှယ် ဒေါင်းဆောင် များသည် စီမံကိန်း၏ မူဝါဒများကို ရယူကာ ကျေးရွာဖွံ့ဖြိုးရေးအတွက် အစီအစဉ်၊ အချိန်ကုန်ခံ၊ အငြောက်ငံ သုံးစွဲစိစစ်ခြင်းနှင့် လုံလုံလ ယှဉ်ကာ အပင်ပန်းခံ ဆောင်ရွက်ကြပါသည်။ (၅) အုပ်ချုပ်ရေး အဖွဲ့သည် ကျေးရွာလုံခြုံရေးကို အစပြုကာ ကျေးရွာဖွံ့ဖြိုးရေး အတွက် ဆောင်ရွက်ကြပါသည်။ (၆) မီးသတ် အဖွဲ့မှာ ဖွဲ့စည်းထားသော်လည်း တိရောက်မှု အင်မတန်ပိုမိုပါ။ မီးသတ်တပ်ဖွဲ့ဝင် များက စနစ်တကျ သင်တန်းပေး၍ ရွာ၏ မီးဘေးအန္တရာယ် များကို ကြိုတင် ကာကွယ်ရေး ဝေဟင်္ဂေယျများ ပြုလုပ် ကျင်းပကာ ဆောင်ရွက်ခြင်းကားဖြင့် ကျေးရွာ မီးဘေးအန္တရာယ်မှ ကင်းဝေးစေမည်ဖြစ်ပါသည်။ (၇) သမဂ္ဂရေး နှင့် အဖွဲ့မှာ စိုက်ပျိုးရေး လုပ်ငန်း ဆောင်ရွက်သူ များ မှ အောင်မြင်စေရန် ကျေးရွာ၏ အများစုဖြစ်သော လက်လုပ်လက်စားများ ကတွက် အောင်မြင်စေရန် သို့သော်လည်း ကျေးရွာဖွံ့ဖြိုးရေးတွင် ကဏ္ဍတစ်ခုဖြင့် ပါဝင်ပါသည်။ (၈) စာမျိုးသမီးရေးရာ အဖွဲ့မှာ ဖွဲ့စည်းထားသော်လည်း ၎င်းတို့ကိုယ်တိုင်က ဖွဲ့စည်းမှုများ လုပ်ငန်းစဉ်များ လုပ်ဆောင်ရွက်ချက်များက မသိရှိလာကြောင်း ကျေးရွာဖွံ့ဖြိုးရေးတွင် အထောက်အကူမပြုနိုင်ပါ။ အဖွဲ့မှ စနစ်တကျ တည်ဆောက်ကာ မူဝါဒများ၊ အဖွဲ့ ဖွဲ့စည်းခြင်းကားဖြင့် ကျေးရွာကတွက် ရရှိမည် ကျိုးကျိုးကျေးဇူးများ ဥပဒေက ဆောင်ရွက်ခြင်း ကားဖြင့် ကျေးရွာ တိုးတက်ရေးကို အထောက်အကူပြုနိုင်ပါသည်။

ခြုံငုံသုံးသပ်ချက်

အဖွဲ့စည်းစနစ်များမှာ ကျေးရွာ ဖွံ့ဖြိုးတိုးတက်ရေးတွင် ကဏ္ဍတစ်ခု ဖြစ်ပြီး ပါဝင်ကြပါသည်။ အချို့အဖွဲ့များက စနစ်တကျ တည်ဆောက်ပါက ကျေးရွာ ဖွံ့ဖြိုးတိုးတက်ရေးတွင် အထောက်အကူပြုနိုင်ပါသည်။
 ပါဝင်ဆွေးနွေးသူ ကျား ၅ ဦး / မ - ၇ ဦး

အချိန်

လုပ်ကိုင်ချက်

နံနက် ၅:၀၀ မှ ၆:၀၀ - စိမ်းယာသာ၊ ဝှံ့ချားဝှံ့ချား၊ ပျက်စွာသစ်ကြသည်။

နံနက် ၆:၀၀ မှ ၆:၃၀ - မိသားစုများ၊ စားသောက်ရန် တာမင်း၊ ပာဇ်၊ ပျားချက်ဖြတ်ကြသည်။

နံနက် ၇:၀၀ မှ ၈:၀၀ - လုပ်ငန်းခွင်၊ အိမ်ထောင်၊ ဝင်ကြသည်။ (လယ် / ကိုင်း)

၈:၀၀ မှ ၉:၀၀ - လှေကန်စား၊ မြစ်ကန်စား၊ သောက်ကြပြီး၊ ဒါပတ်ချက်၊ ဖွတ်၊ နေထိုင်စား၊ စားကြပြီး၊ လှေကန်ခွင်ဝင်ရန်ဖြင့်သင်ကြား

၉:၀၀ မှ ၉:၃၀ - လုပ်ငန်းခွင်၊ ဖွတ်ကြသည်။ (လယ် / ကိုင်း)

၉:၃၀ မှ ၁၀:၀၀ - ဒီပလိုမာတင်၊ ဖြန့်ဖြူးမှု၊ ရေချိုး၊ အဝတ်လျှော်ပြီး တာမင်း၊ ပာဇ်၊ ပျားချက်ဖြတ် သွားစားသောက်ကြသည်။

၁၀:၀၀ မှ ၁၀:၃၀ - ဒီပလိုမာတင်၊ ဖွတ်ကြသည်။ (လယ် / ကိုင်း)

အမျိုးသားများ၏ တစ်နေ့တာ

အချိန်

လုပ်ကိုင်ချက်

နံနက် ၅:၀၀ မှ ၆:၀၀ - စိမ်းယာသာ၊ ပျက်စွာသစ်၊ ဝှံ့ချားဝှံ့ချားကြသည်။

နံနက် ၆:၀၀ မှ ၆:၃၀ - နံနက် တာမင်း၊ စားသောက်ရန်၊ လုပ်ငန်းခွင်၊ ဝင်လျက်လုပ်ကိုင်ကြသည်။ (လယ် / ကိုင်း)

နံနက် ၆:၃၀ မှ ၇:၀၀ - လုပ်ငန်းခွင်၊ ကွပ်ကွပ်ကွပ်ကြသည်။ လုပ်ငန်းခွင်မှ တက်ကာ ရေချိုးပြီး နေထိုင်စား၊ စားသောက်ကြသည်။

၇:၀၀ မှ ၇:၃၀ - စားသောက်ကြသည်။

၇:၃၀ မှ ၈:၀၀ - လုပ်ငန်းခွင်၊ ဝင်ကြသည်။

၈:၀၀ မှ ၈:၃၀ - ရေချိုးပြီး သွားစား၊ စားသောက်ရန်ပြုကြသည်။

၈:၃၀ မှ ၉:၀၀ - ရေချိုးပြီး စားသောက်၊ ဝါဒီကြည့်ကြသည်။ ရင်းနှီးမှု၊ သက်တမ်းဝင်ကြသည်။

ရေပူပန်တို့၏ အဖွဲ့ဝင်များ၊ လေးပျက်ဒုက္ခသည်များ၊ နေထိုင်ကြီးကျေးဇူးတင်မှု၊ **ဆင်းလွတ် ကျေးဇူး**

ထွက်ခွာတို့၏အဖွဲ့ဝင်များ၊ အမျိုးသမီးများသည် နိုက် ဗြူးလ ဖွဲ့ ည ရှေးလ ဟိ နိတ်မျက်စိရွှေရောင်များနှင့် ဝင်ရောက်ရမည်
ရန်အားဖြင့် လုပ်ငန်းများဖြင့် နိုက် ဗြူးလ ရှေးလ တွင် နိတ်ယာဝတီ အဖွဲ့ဝင်များ၊ နိုက်စာ တွက် ချက်ဖြင့်
ဖြေဆိုရမည်။ ရှေးလ နိုက်စာ စာရေးဆရာကြီးက ရှေးလ နိုက် မှ စာရေးကာ လုပ်ငန်းနှင့် ဝင်ကြရမည်။
နိုက် ၁၀၀၀ ခန့်မှ စာရေးကာ လုပ်ငန်း နှစ်စဉ် ကို အထက်ဆောင်ရွက် ရေချိုးကာ ရှေးလ နိုက်စာရေးဆရာ
စာရေးကြမည်။ ရှေးလ နိုက် ၂၀၀၀ တွင် လုပ်ငန်းနှင့် ဖြေဆို ဝင်ရောက် ကြမည်။ ရှေးလ နိုက်တွင် အဖွဲ့
ဝင်ဖြင့် ညာစာ တွက် ချက်ဖြင့် ရေချိုးကာ ညာစာ စာရေးဆရာကြမည်။ နိတ်မျက်စိရွှေရောင် ကလေး
များအဖွဲ့များ လုပ်ငန်းနှင့် နိုက် ၂၀၀၀ နိုက်တွင် နိတ်ယာဝတီ ကြမည်။

အမျိုးသားများမှာ နိုက် ၅၀၀၀ ညာစာ ရှေးလ နိုက် ဝင်ရောက် လုပ်ငန်းများ လုပ်ကိုင်ကြရမည်။
နိုက် ၅၀၀၀ တွင် နိတ်ယာဝတီ အဖွဲ့ဝင်များ နိုက်စာ စာရေးဆရာကြမည်။ ရှေးလ နိုက် လုပ်ငန်းနှင့် ဝင်ကြ
မည်။ ရှေးလ နိုက် ၂၀၀၀ တွင် လုပ်ငန်း နှစ်စဉ် စာရေးကာ ရေချိုးဖြင့် ရှေးလ နိုက် စာရေးဆရာကြမည်။
နိုက်စာရေးဆရာ နိုက်စာရေးကာ ရှေးလ နိုက် ၅၀၀၀ တွင် လုပ်ငန်းနှင့် ဝင်ကြမည်။ ညာစာ ရှေးလ တွင် အဖွဲ့ဝင်
က ရေချိုး ညာစာ စာရေးဆရာဖြင့် ရေချိုး နှစ်စဉ် စာရေးကာ စာရေးဆရာအဖြစ်ဖြင့် ကြား ညာစာ ရှေးလ တွင်
နိတ်ယာဝတီ ကြမည်။

ရုံးကော်မရှင် အဖွဲ့ဝင်များ

ဤ တစ်ဦးတည်း အဖွဲ့ဝင်များကို လက်တွေ့ အဖွဲ့ဝင်ဖြင့် ဖြစ်ပြီး ရှေးလ လူထုကြား အမျိုးသား
အမျိုးသမီးများ၏ အဖွဲ့ဝင်များနှင့် ရေပူပန်အဖွဲ့ဝင်များများ အပေါ် တစ်ဦးတည်း အဖွဲ့ဝင်ဖြင့်
ရန် အဖွဲ့ဝင်အဖွဲ့ဝင်ဖြစ်မည်။ အမျိုးသမီးများသည် အမျိုးသားများ ဘက် နိတ်ယာဝတီ အဖွဲ့ဝင်
နိတ်မျက်စိရွှေရောင်ကို ပို၍ လုပ်ကိုင်ရမည်။ အမျိုးသားများကို ဝင်ရောက်ရမည့် များကို သိရှိရမည်။

ပုံစံအမျိုးမျိုး - ဦးစွာဖြင့် (CF)၊ နေထိုင်မှုဖြင့် (CF)၊ နေထိုင်မှုဖြင့် (TF)
ပါဝင်မှုအဖွဲ့များ - ရှေးလ (၇) ဦး၊ ၈ (၈) ဦး

အမျိုးသား/အမျိုးသမီး နိုင်ငံ့လှုပ်ထွေးသက်ရောက်မှု

အမျိုးသား/အမျိုးသမီး နိုင်ငံ့လှုပ်ထွေးသက်ရောက်မှု

အစိတ် ၂၃၅

အမျိုးသား/အမျိုးသမီး

အမျိုးသား/အမျိုးသမီး

အမျိုးသား/အမျိုးသမီး

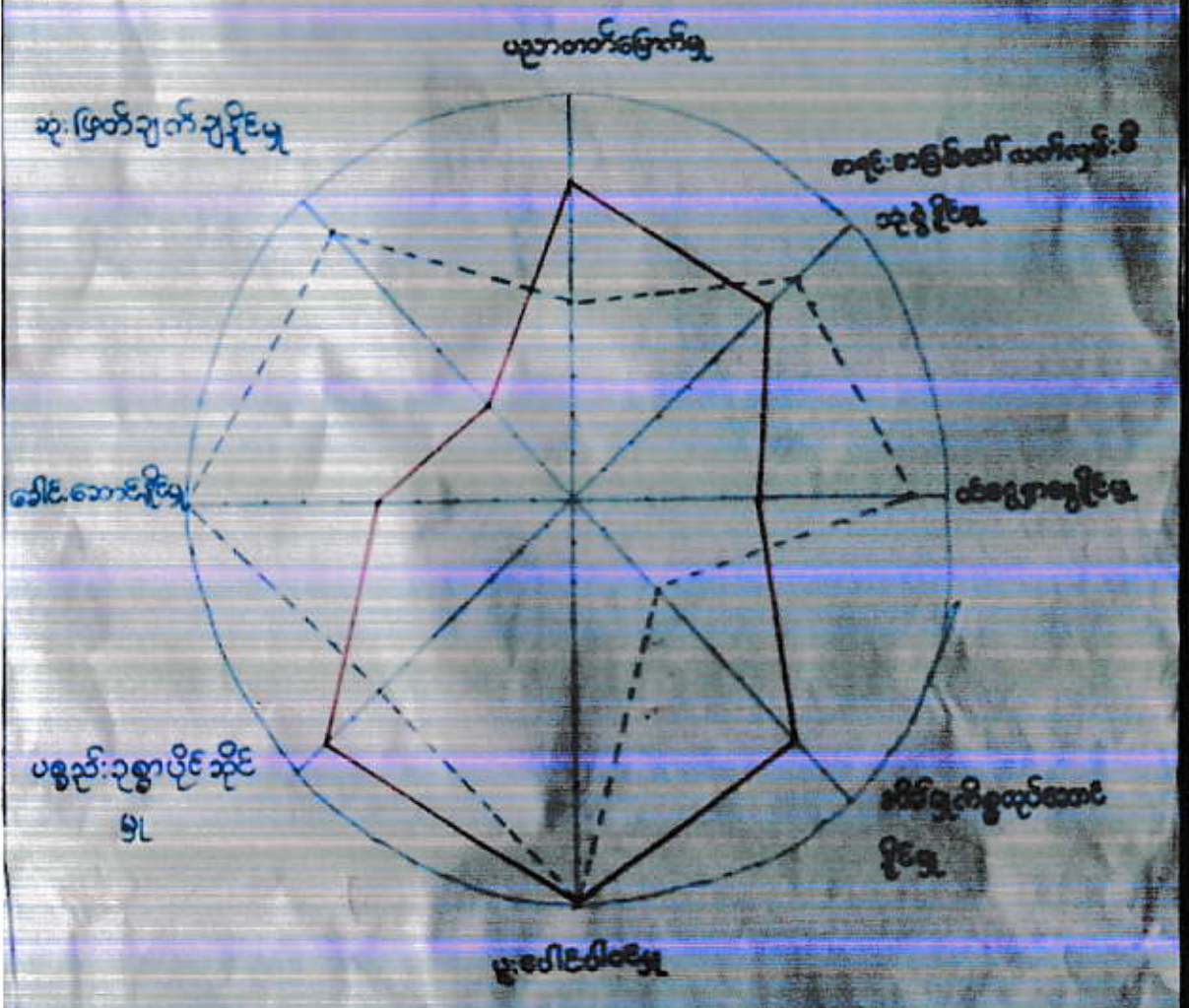

အမျိုးသား / အမျိုးသမီးတို့၏ ရာသုံးသပ်ချက်

ရက်စွဲ ၂၉.၁၂.၂၀၁၅

	ကျား	မ
ပညာတတ်မြောက်မှု	၈၀%	၅၀%
အရင်းအမြစ်ပေါ်လက်လှမ်းမီမှု	၈၀%	၇၀%
ဝင်ငွေရှာဖွေနိုင်မှု	၉၀%	၅၀%
အိမ်ဖွဲ့ကိစ္စလုပ်ဆောင်နိုင်မှု	၃၀%	၈၀%
ပူးပေါင်းပါဝင်မှု	၁၀၀%	၁၀၀%
ပစ္စည်းဥစ္စာပိုင်ဆိုင်မှု	၇၀%	၉၀%
ဒေါင်းဆောင်မှု	၁၀၀%	၅၀%
ဆုံးဖြတ်ချက်ချနိုင်မှု	၉၀%	၃၀%

ပူးပေါင်းပါဝင်မှု

အင်းလွတ် (ငှက်ပျော့တော) ကျေးရွာတွင် အမျိုးသမီး၊ အမျိုးသားများ ရပ်ရေး ရွာရေး ဆောင်ရွက် ချက်များတွင် ရာနှုန်းဖြည့်တမ်းတူ ပါဝင်ကြသည်။

ပညာတတ်မြောက်မှု

အမျိုးသားများ ပညာတတ်မြောက်မှု မှာ ၈၀% ခန့် ရှိသော်လည်း အမျိုးသမီးများ၏ ပညာတတ်မြောက်မှု မှာ ၅၀% ခန့်သာရှိပါသည်။ အမျိုးသမီးများ၏ ပညာရေးမှာ အမျိုးသားများထက် နိမ့်ကျပါသည်။ ကျောင်းတက် သွားလာရာတွင် ခရီးမှာ ဓားဖျားဖြင့် လမ်းမကောင်းစောကြောင့် အမျိုးသမီးများကတွက် လုံခြုံမှု စားနပ်ရိက္ခာမကြာင့် ဖြစ်ပါသည်။

အရင်းအမြစ်ပေါ်လက်လှမ်းမီမှု

အင်းလွတ်ကျေးရွာတွင် အရင်းအမြစ်တူ၍ လယ်ယာကိုင်ကျွန်း၌ အင်းအိုင်သာရှိပါသည်။ အင်းမှာ သက်ဆိုင်ရာ ဌာနတွင် ဂရုစိုက်ထားသူများကသာလျှင် သုံးစွဲနိုင်ပါသည်။ ကိုင်းကိုသာ အဓိကထား လုပ်ကိုင်ကြပါ သည်။ ၎င်း ကိုင်းတွင် အမျိုးသားများ ၈၀% ခန့် လက်လှမ်းမီသော်လည်း အမျိုးသမီးများမှာ ၇၀% ခန့် ရှိပါ သည်။

ဝင်ငွေ ရှာဖွေနိုင်မှု

အမျိုးသားများမှာ ဝင်ငွေရသော လုပ်ငန်းများကို လုပ်ဆောင်ကြသည်။ ကျားသမီးများမှာ ဝင်ငွေမရသော စိမ်းမှုကိစ္စများနှင့် အချိန်ကုန်ကြသည်။ အမျိုးသားများ၏ လုပ်ငန်းကိစ္စများမှာ ဝင်ငွေ ရှာသော အလုပ်ဖြစ်၍ အမျိုးသမီးများ၏ ကာဝန်မှာ စိမ်းမှုကိစ္စ ဖြစ်သည်ဟု ရှေးရိုးအစဉ်ကလာအား ထည့်သွင်းစိစစ် လက် ကိုင်ထားရသောကြောင့် ၉၀% ခန့် အမျိုးသားများရှိ၍ ကျားသမီးများမှာ ၅၀% ခန့်သာရှိပါသည်။

စိမ်းမှုကိစ္စ လုပ်ဆောင်နိုင်မှု

စိမ်းမှုကိစ္စ ဆောင်ရွက်မှုမှာ အမျိုးသမီးများမှ ကျားသား ဆောင်ရွက်ကြသည်။ ၎င်းပုံစံရှိသော အမျိုးသားမှ ဆောင်ရွက်ကြသည်။

ပစ္စည်းပစ္စာပိုင်ဆိုင်မှု

လက်ကလေး အခြေအနေတွင် အမျိုးသမီးများမှာ ပစ္စည်းပိုင်ဆိုင်ကြသည်။ အမျိုးသားများ ထက် ပိုမို ပျားပြားလေးကြောင့် အမျိုးသမီး ၉၀% အမျိုးသား ၁၀% ခန့် ပိုင်ဆိုင်ကြပါသည်။

ခေါင်းဆောင်မှု နှင့် ဆုံးဖြတ်ချက်ချနိုင်မှု

ရပ်ကွက်အရေးကိစ္စများ ဆောင်ရွက်ရာတွင် အမျိုးသားများမှ ဦးဆောင်၍ လုပ်ဆောင်ကြသည်။ အမျိုးသမီးများမှာ အမျိုးသားများ စီမံခန့်ခွဲမှု အောက်တွင်သာ ပျားသော အားဖြင့် လုပ်ဆောင်သည်။ ၎င်းတို့မှာ ဩဇာအာဏာမရှိ ဟု တင်မှတ်ကြသည်။ ၎င်းတို့ ခေါင်းဆောင်၍ မရဟု မှတ်တင်ယုံကြည်သည်။ မိမိကိုယ် မိမိ ယုံကြည်မှု အားနည်းကြသည်။ တို့အတွက်ကြောင့် ၎င်းတို့မှာ ရှိသော အဆွေးနာခေါ်အယူအဆများကို ထုတ်ဖော်၍ ပြောဆိုကြ၍ အမျိုးသားများ ခေါင်းဆောင်မှု ဆုံးဖြတ်ချက်ချမှုကိုသာ လိုက်နာ ဆောင်ရွက်ကြပါသည်။

ပါဝင်ဆွေးနွေးသူ
ကျား ၇ ဦး
မ ၈ ဦး

ပြဿနာသစ်ပင်

ဒေါင့်ကြီးအုပ်စု
အင်းလွတ်ကျေးရွာ

ကျေးရွာအုပ်စု
ရက်စွဲ ၂၆/၅/၅၆
ပါဝင်ဆွေညွှန်ကျေးရွာ

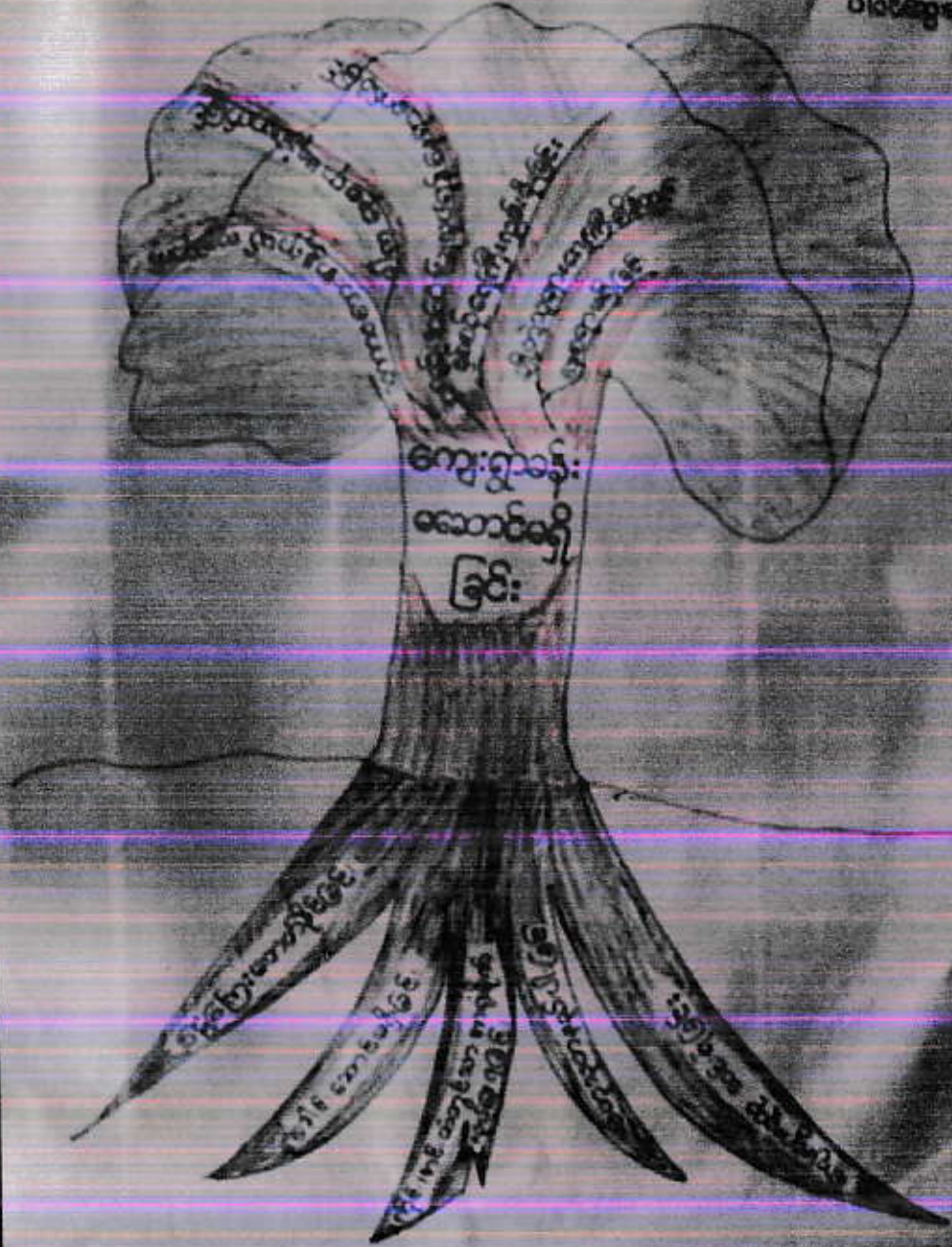

ဧရာဝတီတိုင်းဒေသကြီး၊ လေးပျက်ဒဂုံမြို့နယ်၊ ဒေါင်ကြီးကျေးရွာအုပ်စု၊ အင်းလွတ် (ငှက်ပျော့စော)ကျေးရွာ

ပြဿနာဆစ်ပင် သုံးသပ်ချက်

ရက်စွဲ-၂၀၁၅.၂.၂၀

အင်းလွတ်ကျေးရွာ၏ အဓိက အခက်အခဲမှာ ခန်းမဆောင် မရှိခြင်းဖြစ်သည်။ ဘက်စုံသုံး ခန်းမဆောင် မရှိရခြင်းမှာ ဖွဲ့ကြေးမတတ်နိုင်ခြင်း၊ ခေါင်းဆောင်မည့်သူ မရှိခြင်း၊ ပဟုသုတနည်းပါးခြင်း၊ ကျေးရွာလူတို့မှ အင်ရဲဒုတ်ပါးလာကြောင်း မဆောင်ရွက်နိုင်ခြင်းဖြစ်သည်။

ကျေးရွာတွင် ဘက်စုံသုံးခန်းမ မရှိခြင်းကြောင့် ဖြစ်နေလျက်ရှိသော လှုပ်ဖိုးမှု သဘာဝ ကေးအန္တရာယ် ကျရောက်ပါက နေရာရာ နေရာ မရှိခြင်း၊ နေအိမ်များ ရေရှစ်မြှုပ်နှံ၍ ဆတ္တု နားစွဲ ရန် ရေရာမရှိခြင်း၊ ကမ္ဘာလုံးဆိုင်ရာ ပြုပြင်ရေး နေရာမရှိခြင်း၊ စသည် အခက်အခဲပြဿနာများ ကြုံရနိုင်နေပါသည်။

တို့အတွက်ကြောင့် ဝင်းလွတ်ကျေးရွာ၏ အဓိက လိုအပ်ချက်မှာ ဘက်စုံသုံးခန်းမ ဆောင်မရှိခြင်း ဖြစ်ပါသည်။

ပါဝင်ဆွေးနွေးသူ - ကျား (၅)ဦး
မ (၁)ဦး

ကျေးရွာဖွံ့ဖြိုးရေးကော်မရှင်

ဒေါ်ကြို့နုနု
 နင်းလှော်ကျေးရွာ

ခရိုင်	အောက်ကပ်	ပြဿနာ	ခုနှစ်	အောင်မြင်မှု
၁။	ကျေးရွာခန်းမဆောင်	ကျေးရွာတွင် နာမည်ကျော် အေးလှိုင်နှင့် ကျေးရွာအုပ်ချုပ်ရေးဌာနမှ နေရာမရှိခြင်း။	၂၀၁၅	လူမှုရေး ဖွံ့ဖြိုးရေး
၂။	ဆေးခန်းခန်း	မိုးရာဇာတွင် ရှိသော်လည်း ကျေးရွာအုပ်ချုပ်ရေးဌာနမှ လှိုင်ဗွားတကာ အေးလှိုင်ဆေးခန်းနှင့် ဆေးခန်းအား ခက်ခဲ။	၂၀၁၆၊ ၂၀၁၇	လူမှုရေး ဖွံ့ဖြိုးရေး၊ အေးလှိုင်ဗွား
၃။	တံတား	တံတားမကောင်းစွာ လိုက်နာသုံးစွဲမှုကြောင့် အန္တရာယ်ရှိနေခြင်း၊ မကြာမီကျိုးပျက်မှုရှိနိုင်ခြင်း၊ အန္တရာယ်ရှိနေခြင်း။	၂၀၁၇၊ ၂၀၁၈	လူမှုရေး ဖွံ့ဖြိုးရေး
၄။	ရေသန့်ထုတ်	ရေသန့်ထုတ်ခြင်း ခက်ခဲ။	၂၀၁၈၊ ၂၀၁၉	ကျေးလက်/ ဖွံ့ဖြိုးရေး
၅။	ယင်လုံကန်သာ	ယင်လုံကန်သာ ဆေးကုသရေး နှင့် အခြားအဖွဲ့အစည်းများ ပူးပေါင်းဆောင်ရွက်ခြင်း။	၂၀၁၉၊ ၂၀၂၀	ကျေးရွာအုပ်ချုပ်ရေး
၆။	လမ်း	မိုးရာဇာတွင် ရှိသော်လည်း အန္တရာယ်ရှိနေခြင်း၊ အန္တရာယ်ရှိနေခြင်း။	၂၀၂၀၊ ၂၀၂၁	ကျေးလက်/ ဖွံ့ဖြိုးရေး

ပါမောက္ခရေးရာ



နောက်ဆက်တွဲ (၄) ခြားနားသောအပိုင်းများအတွက် ဦးစားပေးဖွံ့ဖြိုးရေးလုပ်ငန်းစဉ်များ အနှစ်ချုပ်

မူရင်းသည်အား VPSC တွင်ထားရှိရပါမည်။ အခြားဌာနများနှင့် ညှိနှိုင်းရန်အတွက် မိတ္ထီလအား TPIC သို့ပို့ရပါမည်။ MIS data အနေဖြင့်သွင်းရန်မလိုအပ်ပါ။

	အဆင့်	လုပ်ငန်း	မည်သူ ဦးစားပေးလဲ	လ / နှစ်	ကျေးရွာမှ တာဝန်ခံသူ သို့ အုပ်စု	ပြင်ပမှ မည်သူ ထောက်ပံ့ မလဲ
အခြေခံအဆောက်အအုံ	၁	ဘက်စွဲသုံး ကျေးရွာ ၁၃ မ	<input checked="" type="checkbox"/> မ <input checked="" type="checkbox"/> ကျား	၂၀၁၅ / ၂၀၁၆	ကျေးရွာ ၅ / ကောက်	လူမှုပတ်ဝန်းကျင်
	၂		<input type="checkbox"/> မ <input type="checkbox"/> ကျား			
	၃		<input type="checkbox"/> မ <input type="checkbox"/> ကျား			
	၄		<input type="checkbox"/> မ <input type="checkbox"/> ကျား			
	၅		<input type="checkbox"/> မ <input type="checkbox"/> ကျား			
အသက်မွေးဝမ်းကျောင်း/စိုက်ပျိုးရေး	၁		<input type="checkbox"/> မ <input type="checkbox"/> ကျား			
	၂		<input type="checkbox"/> မ <input type="checkbox"/> ကျား			
	၃		<input type="checkbox"/> မ <input type="checkbox"/> ကျား			
	၄		<input type="checkbox"/> မ <input type="checkbox"/> ကျား			
	၅		<input type="checkbox"/> မ <input type="checkbox"/> ကျား			
ကျန်းမာရေး နှင့် အာဟာရ			<input type="checkbox"/> မ <input type="checkbox"/> ကျား			
	2	စား-ပေး-ခန်း	<input checked="" type="checkbox"/> မ <input checked="" type="checkbox"/> ကျား	၂၀၁၆ / ၂၀၁၇	ကျေးရွာ ၅ / ကောက်	လူမှုပတ်ဝန်းကျင်
	3		<input type="checkbox"/> မ <input type="checkbox"/> ကျား			
	4	ရေသန့်ကွင်း	<input checked="" type="checkbox"/> မ <input checked="" type="checkbox"/> ကျား	၂၀၁၆ / ၂၀၁၉	ကျေးရွာ ၅ / ကောက်	ကျေးပတ်ဝန်းကျင်
	5	ယင်ကဲ့ဗိမ္ဗိဇာ	<input checked="" type="checkbox"/> မ <input checked="" type="checkbox"/> ကျား	၂၀၁၉ / ၂၀၂၀	ကျေးရွာ ၅ / ကောက်	ကျေးရွာလူမှု
ပညာရေး	၁		<input type="checkbox"/> မ <input type="checkbox"/> ကျား			
	၂		<input type="checkbox"/> မ <input type="checkbox"/> ကျား			
	၃		<input type="checkbox"/> မ <input type="checkbox"/> ကျား			
	၄		<input type="checkbox"/> မ <input type="checkbox"/> ကျား			
	၅		<input type="checkbox"/> မ <input type="checkbox"/> ကျား			

အဖြေ:	၁		<input type="checkbox"/> မ <input type="checkbox"/> ကျား			
	၂		<input type="checkbox"/> မ <input type="checkbox"/> ကျား			
	၃	ဝိဇ္ဇာ:	<input checked="" type="checkbox"/> မ <input checked="" type="checkbox"/> ကျား	၂၀၁၇ / ၂၀၁၈	ကျေးဇူးပြုပေးအပ်	ပျဉ်းမန့်မြေစိမ်း
	၄		<input type="checkbox"/> မ <input type="checkbox"/> ကျား			
	၅		<input type="checkbox"/> မ <input type="checkbox"/> ကျား			



ဒေါင့်ကြီးအုပ်စု၊အင်းလွတ်ကျေးရွာ အစည်းအဝေးကျင်းပနေပုံ

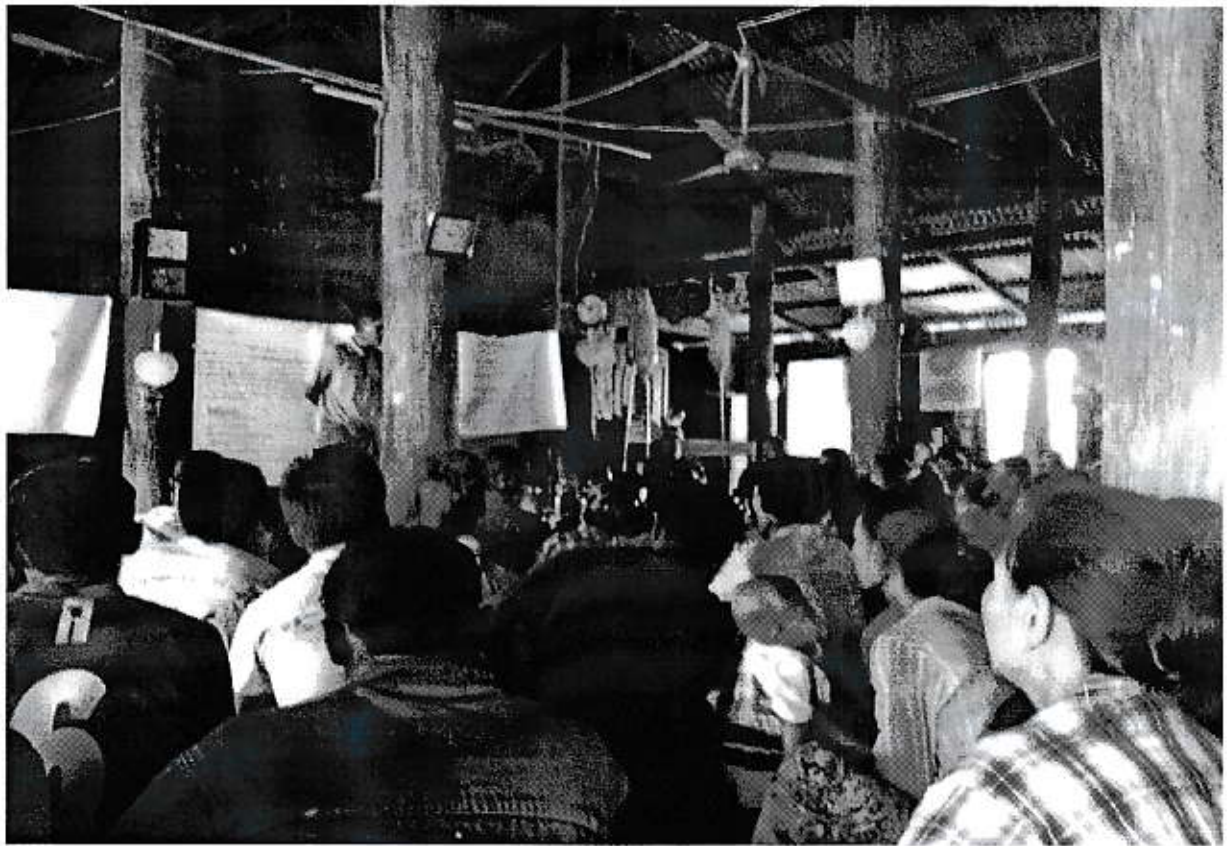



လူထုဗဟိုပြုစီမံကိန်း၊စီမံကိန်းလက်စွဲ

အပိုင်း-၃ ၂၉.၉.၂၀၁၅

ပုံစံစ-၁ ကျေးရွာအခြေခံအချက်အလက်များ (Form PC 1)

လမ်းညွှန်ချက်/ ကျေးရွာတစ်ရွာသို့ ပထမဆုံး ငိတ်ဆက်ခရီးသွားရောက်သောအခါ လူထုစည်းရုံးရေးမှူးသည် ကျေးရွာခေါင်းဆောင်များအားကျေးရွာအချက်အလက်များကိုမေတ္တာရပ်ခံ၍တောင်းခံရသည်။ ဤအချက်အလက်များကိုစီမံကိန်းမိတ်ဆက်အစည်းဝေးမတိုင်မီတောင်းခံရမည်။ စီမံကိန်းမိတ်ဆက်အစည်းဝေးတွင် လူထုစည်းရုံးရေးမှူးသည် ဤအချက်အလက်များအားစစ်ဆေးပြီးမှန်ကန်အောင်ပြုလုပ်ရမည်။ ပြီးနောက်တွင် လူထုစည်းရုံးရေးမှူးမှ သတင်းအချက်အလက်ထဲသို့ Tablets မှတစ်ဆင့်ဖြည့်သွင်းရမည်။

ကျေးရွာအုပ်ချုပ်ရေးမှူးအမည် ဦးမောင်စွန်း	ကျေးရွာအုပ်ချုပ်ရေးမှူး၏ဖုန်းနံပါတ် ၀၉-၉၅၀၇၇၂၂၅၇၂	လူထုစည်းရုံးရေးမှူး၏အမည် ဦးထွန်းဝင်းနိုင်
ပြည်နယ်/တိုင်းဒေသကြီး မန္တလေး	မြို့နယ် အေးမြောင်မြို့နယ်	ကျေးရွာအုပ်စု ကျေးရွာအုပ်စု

လူမျိုးစု	အိမ်ထောင်စုအရေအတွက်	ကိုးကွယ်သည့်ဘာသာ	အိမ်ထောင်စုအရေအတွက်
လူမျိုးစု (၁)-----	၈၂	ဘာသာ(၁)-----	၈၂
လူမျိုးစု (၂)-----		ဘာသာ(၂)-----	
လူမျိုးစုရော-----		ဘာသာရော-----	

လူဦးရေ	အမျိုးသား(အရေအတွက်)	အမျိုးသမီးအရေအတွက်
၁၄၀	၁၄၀	၁၄၆
အိမ်ထောင်ဦးစီး	၇၄	၈

(ခ)လက်လှမ်းမီအသုံးပြုနိုင်သည့်အဆောက်အဦများ

စာသင်ကျောင်း	အမှတ်ခြစ်ပါ	ကျန်းမာရေး	အမှတ်ခြစ်ပါ	ဘာသာရေးအဆောက်အဦ	အမှတ်ခြစ်ပါ
အထက်တန်းကျောင်း	<input type="checkbox"/>	ဆေးရုံ	<input type="checkbox"/>	စေတီ	<input checked="" type="checkbox"/>
အလယ်တန်းကျောင်း	<input type="checkbox"/>	ကျန်းမာရေးဌာန	<input type="checkbox"/>	ဘုန်းကြီးကျောင်း	<input checked="" type="checkbox"/>
မူလတန်းကျောင်း	<input checked="" type="checkbox"/>	ကျန်းမာရေးဌာနခွဲ	<input type="checkbox"/>	ဟိန္ဒူဘုရားကျောင်း	<input type="checkbox"/>
မူကြိုကျောင်း	<input type="checkbox"/>	ဆေးပေးခန်း	<input type="checkbox"/>	ခရစ်ယာန်ကျောင်း	<input type="checkbox"/>
အခြား	<input type="checkbox"/>	အခြား	<input type="checkbox"/>	ဗလီ	<input type="checkbox"/>
				အခြား	<input type="checkbox"/>
မှတ်ချက်		မှတ်ချက်		မှတ်ချက်	

(ဂ)ကျွမ်းကျင်သူများမှတ်တမ်း ကျေးရွာတွင်နေထိုင်သော သို့မဟုတ် တခြားရွာမှလာရောက်သောကျွမ်းကျင်သူများ

(၁)စာသင်ကျောင်း			(၂)ကျန်းမာရေး			(၃)လက်မှုပညာရှင်		
	ရွာတွင်နေထိုင်သူ	အခြားရွာမှလာသူ		ရွာတွင်နေထိုင်သူ	အခြားရွာမှလာသူ		ရွာတွင်နေထိုင်သူ	အခြားရွာမှလာသူ
မူလတန်းပြဆရာမ	<input type="checkbox"/>	<input checked="" type="checkbox"/>	ဆရာဝန်	<input type="checkbox"/>	<input type="checkbox"/>	လက်သမား	<input checked="" type="checkbox"/>	<input type="checkbox"/>
အထက်တန်းပြဆရာမ	<input type="checkbox"/>	<input type="checkbox"/>	လက်ထောက်ကျန်းမာရေးမှူး	<input type="checkbox"/>	<input type="checkbox"/>	ပန်းရံ	<input checked="" type="checkbox"/>	<input type="checkbox"/>



လူထုဗဟိုပြုစီမံကိန်းစီမံကိန်းလက်စွဲ
အပိုင်း-၃ ၂၉.၉.၂၀၁၅

အလက်တန်းပြဆရာ ဆရာမ	<input type="checkbox"/>	<input type="checkbox"/>	အမျိုးသမီးကျန်း မာရေးဆရာမ	<input type="checkbox"/>	<input type="checkbox"/>	လှုပ်ခတ်ဆိုင်ရာ	<input type="checkbox"/>	<input type="checkbox"/>
မှတ်တမ်းဆရာမ	<input type="checkbox"/>	<input type="checkbox"/>	အရံသားဖွား	<input checked="" type="checkbox"/>	<input type="checkbox"/>	ရေပိုက်သွယ်သူ	<input type="checkbox"/>	<input type="checkbox"/>
အခြား	<input type="checkbox"/>	<input type="checkbox"/>	ပြည်သူ့ကျန်းမာရေးလုပ်သား (၁)/(၂)	<input type="checkbox"/>	<input type="checkbox"/>	စက်ပြင်ဆရာ	<input checked="" type="checkbox"/>	<input type="checkbox"/>
မှတ်ချက်						မှတ်ချက်		

(ဃ) ကျေးရွာသို့ ရောက်ရှိနိုင်သည့်လမ်းအခြေအနေ / ကျေးရွာတစ်ရွာသည် ၎င်း၏ကျေးရွာအုပ်စုနှင့် ဆက်သွယ်ထားသော လမ်းအခြေအနေ (အောက်ပါတို့ကိုပိုင်းပါ)

ကျောက်ကြမ်းလမ်း ကတ္တရာလမ်း ကွန်ကရစ်လမ်း မော်တော်ဆိုင်ကယ်လမ်း
ကျောက်ခင်းလမ်း ခြေသားလမ်း လူသွားလမ်း အခြား လှည့်လမ်း

(င) ကျေးရွာဖွံ့ဖြိုးမှုစီမံချက်

- (၁) လူထုဗဟိုပြုစီမံကိန်းမတင်မီ ဤကျေးရွာတွင်ကျေးရွာဖွံ့ဖြိုးမှု စီမံချက်ရှိခဲ့ပါသလား? ပိုင်းပါ
ရှိပါသည်/မရှိပါ/မသိပါ
- (၂) ရှိခဲ့ပါလျှင် ဤစီမံချက်ကို မည်သည့် ခုနှစ်တွင်ပြင်ဆင်ခဲ့ပါသနည်း? နှစ်-----/မသိပါ
- (၃) ဤစီမံချက်ကို ဖြိုနယ်မှုအတည်ပြုခဲ့ပါသလား? ပြုခဲ့ပါသည်/မပြုခဲ့ပါ /မသိပါ

(စ) ခရီးအကွာအဝေး

- (၁) ဤကျေးရွာ၏ဗဟိုမှ၎င်းကျေးရွာအုပ်စု၏ဗဟိုအထိခရီးမိုင်မည်မျှကွာဝေးသနည်း? မိုင်-----/မသိပါ
- (၂) ဤကျေးရွာမှ ၎င်းကျေးရွာအုပ်စုဗဟိုအထိသွားလာရာတွင်ကြာမြင့်သည့်အချိန်
ခြောက်သွေ့ရာသီတွင်ကြာချိန် ၃၀ မိနစ် ထော်လာဂျီ/မော်တော်ဆိုင်ကယ်/ခြေလှောင်/လား/မော်တော်ဘုတ်/
အခြား ----- စသည်တို့ဖြင့်သွားလျှင်ကြာမြင့်သည့်အချိန်
မိုးရာသီတွင်ကြာချိန် ၂၀၀ ----- ထော်လာဂျီ/မော်တော်ဆိုင်ကယ်/ခြေလှောင်/လား/မော်တော်ဘုတ်/
အခြား ----- စသည်တို့ဖြင့်သွားလျှင်ကြာမြင့်သည့်အချိန်

(ဆ) ပတ်ဝန်းကျင်ဆိုင်ရာသဘာဝဘေးအန္တရာယ် -

ဤကျေးရွာတွင်ကြေးခြင်းကဲ့သို့ သဘာဝဘေးအန္တရာယ်ကျရောက်ဖူးခြင်းရှိပါသလား။
 မရှိပါ ရှိပါသည် ရှိလျှင်ဖော်ပြပါ ၂၀၁၅ ခုနှစ်၊ ဇူလိုင်လ၊ ၁၅ ရက်

(ဇ) ကျေးရွာတွင် ဖွဲ့စည်းထားသော အဖွဲ့အစည်းများ

လူထုဗဟိုပြုစီမံကိန်းမတင်မီ ဤကျေးရွာတွင် ကျေးရွာဖွံ့ဖြိုးရေးအတွက် အစိုးရ(သို့)ရွာသားများကိုယ်တိုင်(သို့) စီမံကိန်းတစ်ခုခုမှ ဖွဲ့စည်းထားသည့် အဖွဲ့အစည်းများရှိပါသလား။

မရှိပါ။

ကျေးရွာခေါင်းဆောင်

အမည် မိုးမာစုဗွန်

လက်မှတ်  နေ့စွဲ ၂၀၁၅.၀၂.၂၀

လူထုစည်းရုံးရေးမှူး

အမည် ခိုင်ဗွန်ဗွန်

လက်မှတ်  နေ့စွဲ ၂၀၁၅.၀၂.၂၀

ပုံစံ ၈-၃ ကျေးရွာဖွံ့ဖြိုးရေး ဦးစားပေးအစီအစဉ် (Form PC 3)

ဤပုံစံဖြင့် ရွာကျေးရွာအုပ်စုများမှ များပြားစွာ အစည်းအဝေးပြီးဆုံးသောအခါ ကျေးရွာစီမံကိန်း အထောက်အကူပြုကော်မတီသည် အစည်းအဝေးများအကူအညီဖြင့် ဤပုံစံကိုဖြည့်စုံအောင် ဖြည့်သွင်းရမည်။ အားလုံးသောအခက်အခဲအတားအဆီးများ၊ ပြီးစီးအားပေးအစီအစဉ်များလူထုဝတ်ပြုစီမံကိန်း၏ ရန်ပုံငွေအရင်းအမြစ်နှင့် မသက်ဆိုင်သည့် လုပ်ငန်းများအားလုံးကိုဖော်ပြရမည်။

ရွာကျေးရွာအုပ်စု/ဝန်ထမ်း အမည် ၂၀၁၅ ခုနှစ်	ဦးလွင်တန်းစွဲ ရွာဥယျာဉ်	စက်ဝန်းအား အမှတ်ဖြစ်ပါ (✓) ။ စက်ဝန်း(၁) စက်ဝန်း(၂) ။ စက်ဝန်း(၃) ။ စက်ဝန်း(၄)
မြို့နယ် ပေးလွှာ	ကျေးရွာအုပ်စု ခေါင်းကြီး	ကျေးရွာ အမည်

၁။ စက်ဝတ်ပေးအတားအဆီးများအားထွေးနှေးခြင်း - ယခုလက်ရှိအခြေအနေတွင်ကျေးရွာဖွံ့ဖြိုးတိုးတက်ရေးအတွက် အစည်းအဝေးများအားလုံးအစည်းအဝေးများသည် မည်သည့်အခက်အခဲအတားအဆီးများ (အမျိုးသား/သမီး အနည်းဆုံးအခက်အခဲ ၅ ခုစီဖော်ပြပါ) မျိုးသား အဖွဲ့မှတင်ပြသောအခက်အခဲအတားအဆီးများ

၁။ မိမိကိုင်တွင် လူ့စွမ်းအားသာခြင်း	၀	ဇာဘို၊ မိုးရာသီတွင် ဇာဘိုများ ပြန်လည်သွင်း
၂။ မြေယာမရှိခြင်း	၂	ကျေးရွာအုပ်စု၊ စကောင့် ကျေးရွာအုပ်စု၊ မြေယာမရှိခြင်း
၃။ မြေယာမရှိခြင်း	၃	ပင်လယ်ရေဒဏ် ကျေးရွာအုပ်စု၊ မြေယာမရှိခြင်း
၄။ မြေယာမရှိခြင်း	၄	ရေ၊ လမ်း၊ မိုးရာသီတွင် မြေယာမရှိခြင်း၊ မြေယာမရှိခြင်း
၅။ မြေယာမရှိခြင်း	၅	လမ်း၊ မိုးရာသီတွင် မြေယာမရှိခြင်း

၂။ များပြားစွာ ဦးစားပေးအစီအစဉ် (၅) နှစ်အားရည်ရွယ်၍ ဆောင်ရွက်ရန်အတွက် မည်သည့်အရာများသည် အဓိကပျော်ပန်းချက်ဖြစ်သနည်း။

၁။ မြေယာမရှိခြင်း	၀	ဇာဘို၊ ကျေးရွာအုပ်စု၊ မြေယာမရှိခြင်း
၂။ မြေယာမရှိခြင်း	၂	ကျေးရွာအုပ်စု၊ မြေယာမရှိခြင်း
၃။ မြေယာမရှိခြင်း	၃	ပင်လယ်ရေဒဏ်၊ ကျေးရွာအုပ်စု၊ မြေယာမရှိခြင်း
၄။ မြေယာမရှိခြင်း	၄	ရေ၊ လမ်း၊ ကျေးရွာအုပ်စု၊ မြေယာမရှိခြင်း
၅။ မြေယာမရှိခြင်း	၅	လမ်း၊ ကျေးရွာအုပ်စု၊ မြေယာမရှိခြင်း

အပိုင်း-၃ ၂၉.၉.၂၀၁၅

ပုံစံ PC-၄ ကျေးရွာအုပ်စုစီမံကိန်းလုပ်ငန်းခွဲရွေးချယ်ခြင်းပုံစံ

လမ်းညွှန်ရှာ၊ ကျေးရွာအုပ်စုစီမံချက်ရေးဆွဲသည့်အစည်းအဝေးတွင် ဤပုံစံအား လူထုစည်းရုံးရေးမှူး / လက်ထောက်နည်းပညာမှူးတို့၏ အကူအညီဖြင့်ပြည်ပုံစာဖြည့်သွင်းရမည်။ ဤပုံစံအားပြည်ပုံစာဖြည့်သွင်းပြီးပါက ကျေးရွာအုပ်စုဖွဲ့စည်းတိုးတက်ရေးစီမံချက်တွင် နောက်ဆက်တွဲအဖြစ်တွဲထားရမည်။
 အချက်အလက်များကို MIS သို့ ထည့်သွင်းရမည်။

ကျေးရွာစည်းရုံးရေးမှူး/ဝန်ထမ်းအမည် ဦးကျော်စွာ /
 နေဖွဲ့ ၀၃.၈.၂၀၁၆
 ပြည်နယ်/တိုင်း ဝေဟင်္သာ / ပြနယ် အေးချက်ဘူ
 စက်ဝန်းအားအမှတ်ခြင်ပေးပါ (✓) စက်ဝန်း (၁) စက်ဝန်း (၂) စက်ဝန်း (၃) စက်ဝန်း (၄)

ကျေးရွာအမည်	ဆောင်ရွက်မည့် လုပ်ငန်းများ	အတိုင်အတာ	ခန့်မှန်း တိုက်ရိုက်အကျိုးခံစားခွင့်ရှိသူများ	အဆိုပြုတင်ပြသူ	ခန့်မှန်းကုန်ကျစရိတ်			စုစုပေါင်း
					စီမံကိန်းမှ ထည့်ဝင်မှု	ကျေးရွာမှ ထည့်ဝင်မှု	အခြားထည့်ဝင်မှု (ခေါ်ပြပါ) ထည့်ဝင်ငွေ အမည်/အဖွဲ့	
ခေါင်းချက်	၈၂၅၀၀၀	၅၅၀၀, ၀၀၀/၀	၃၅၁	<input checked="" type="checkbox"/> အမျိုးသား <input checked="" type="checkbox"/> အမျိုးသမီး <input checked="" type="checkbox"/> အမျိုးသားနှင့် အမျိုးသမီး	၅,၅၀၀,၀၀၀	၀	၅,၅၀၀,၀၀၀	၅,၅၀၀,၀၀၀
အင်းစိန်	၈၀၀၀၀၀	၆၀၀, ၀၀၀/၀	၃၁၆	<input checked="" type="checkbox"/> အမျိုးသား <input checked="" type="checkbox"/> အမျိုးသမီး <input checked="" type="checkbox"/> အမျိုးသားနှင့် အမျိုးသမီး	၆၀၀,၀၀၀	၀	၆၀၀,၀၀၀	၆၀၀,၀၀၀
အင်းစိန်	၈၀၀၀၀၀	၆၀၀, ၀၀၀/၀	၃၁၆	<input checked="" type="checkbox"/> အမျိုးသား <input checked="" type="checkbox"/> အမျိုးသမီး <input checked="" type="checkbox"/> အမျိုးသားနှင့် အမျိုးသမီး	၆၀၀,၀၀၀	၀	၆၀၀,၀၀၀	၆၀၀,၀၀၀
အင်းစိန်	၈၀၀၀၀၀	၆၀၀, ၀၀၀/၀	၃၁၆	<input checked="" type="checkbox"/> အမျိုးသား <input checked="" type="checkbox"/> အမျိုးသမီး <input checked="" type="checkbox"/> အမျိုးသားနှင့် အမျိုးသမီး	၆၀၀,၀၀၀	၀	၆၀၀,၀၀၀	၆၀၀,၀၀၀



လူထုဗဟိုပြုစီမံကိန်းစီမံကိန်းလက်စွဲ

အပိုင်း-၃ ၂၉.၉.၂၀၁၅

ပုံစံ - ၈-၁၂ - အစည်းအဝေးတက်ရောက်သူများ (FORM PC 12)

လမ်းညွှန်၊ စီမံကိန်း အစည်းအဝေးအားလုံးတွင် အသုံးပြုရန်၊ လူထုစည်းရုံးရေးမှူးက ကျေးရွာသို့ ကွင်းဆင်းစဉ် စစ်ဆေး၍
 ပုံစံ ၂ စီမံကိန်းစက်ဝန်းအချိန်ဇယားပါ အစည်းအဝေးတက်ရောက် သူများစာရင်းကို ဖြည့်သွင်းရန်
 စည်းရုံးရေးမှူးအမည် ဦးညွန့်ကျော် / ဒေါ်ညွန့်အောင်

ရက်စွဲ: ၂၄.၀၅.၂၀၁၅

စီမံကိန်းစက်ဝန်းအမှတ်ဖြစ်ပါ(✓) စက်ဝန်း(၁)
 စက်ဝန်း(၂) စက်ဝန်း(၃) စက်ဝန်း(၄)

ပြည်နယ်/ တိုင်းဒေသကြီး: ရှေးဘို

မြို့နယ်: လေးလျှက်ဒွာ

ကျေးရွာအုပ်စု: ဒေါ်ဦးကြီး

ကျေးရွာအမည်: အင်းလှတ

စဉ်	အမည်	ကျား (✓)	မ (✓)	အိမ်ထောင်စုကိုယ်စားလှယ်(✓) ^(၁)	လူမျိုး	လက်မှတ်
၁	ဒေါ်ညွန့်အောင်		✓	✓	ဗမာ	ချုပ်
၂	ဦးကျော်စွာ		✓	✓	"	ဦးကျော်စွာ
၃	ဒေါ်ခင်မာမာ		✓	✓	"	ဒေါ်ခင်မာမာ
၄	ဒေါ်ခင်မာမာ		✓	✓	"	ဒေါ်ခင်မာမာ
၅	ဒေါ်ခင်မာမာ		✓	✓	"	ဒေါ်ခင်မာမာ
၆	ဒေါ်ခင်မာမာ		✓	✓	"	ဒေါ်ခင်မာမာ
၇	ဒေါ်ခင်မာမာ		✓	✓	"	ဒေါ်ခင်မာမာ
၈	ဒေါ်ခင်မာမာ		✓	✓	"	ဒေါ်ခင်မာမာ
၉	ဒေါ်ခင်မာမာ		✓	✓	"	ဒေါ်ခင်မာမာ
၁၀	ဒေါ်ခင်မာမာ		✓	✓	"	ဒေါ်ခင်မာမာ
၁၁	ဒေါ်ခင်မာမာ		✓	✓	"	ဒေါ်ခင်မာမာ
၁၂	ဒေါ်ခင်မာမာ	✓	✓	✓	"	ဒေါ်ခင်မာမာ
၁၃	ဒေါ်ခင်မာမာ		✓	✓	"	ဒေါ်ခင်မာမာ
၁၄	ဒေါ်ခင်မာမာ		✓	✓	"	ဒေါ်ခင်မာမာ
၁၅	ဒေါ်ခင်မာမာ		✓	✓	"	ဒေါ်ခင်မာမာ
၁၆	ဒေါ်ခင်မာမာ		✓	✓	"	ဒေါ်ခင်မာမာ
၁၇	ဒေါ်ခင်မာမာ		✓	✓	"	ဒေါ်ခင်မာမာ
၁၈	ဒေါ်ခင်မာမာ		✓	✓	"	ဒေါ်ခင်မာမာ
၁၉	ဒေါ်ခင်မာမာ		✓	✓	"	ဒေါ်ခင်မာမာ
၂၀	ဒေါ်ခင်မာမာ		✓	✓	"	ဒေါ်ခင်မာမာ
၂၁	ဒေါ်ခင်မာမာ		✓	✓	"	ဒေါ်ခင်မာမာ
၂၂	ဒေါ်ခင်မာမာ		✓	✓	"	ဒေါ်ခင်မာမာ
၂၃	ဒေါ်ခင်မာမာ		✓	✓	"	ဒေါ်ခင်မာမာ
၂၄	ဒေါ်ခင်မာမာ		✓	✓	"	ဒေါ်ခင်မာမာ
၂၅	ဒေါ်ခင်မာမာ		✓	✓	"	ဒေါ်ခင်မာမာ
စုစုပေါင်း:						

(၁) အိမ်ထောင်ဦးစီးဖြစ်ရန်မလိုပါ။ အမျိုးသား/အမျိုးသမီး အိမ်ထောင်စု တစ်စုကို ကိုယ်စားပြုသူမည်သူမဆို အမှတ်ဖြစ်ပါ။

မ - ၄၀
 ရက်စွဲ: ၂၄.၀၅.၂၀၁၅
 ဦးကျော်စွာ - ၄၁
 ဒေါ်ခင်မာမာ - ၄၂



လူထုဝန်ထမ်းပြုစီမံကိန်းစီမံကိန်းလက်စွဲ

အပိုင်း-၃ ၂၉.၉.၂၀၁၅

ပုံစံ - ၈-၁၂ - အစည်းအဝေးတက်ရောက်သူများ (FORM PC 12)

လမ်းညွှန်၊ စီမံကိန်း အစည်းအဝေးအားလုံးတွင် အသုံးပြုရန်၊ လူထုစည်းရုံးရေးမှူးက ကျေးဇူးတင် ကွင်းဆင်းစဉ် စစ်ဆေး၍ ပုံစံ ၂ စီမံကိန်းစက်ဝန်းအချိန်ယေးပါ အစည်းအဝေးတက်ရောက် သူများစာရင်းကို ဖြည့်သွင်းရန်

စည်းရုံးရေးမှူးအမည် ဦးကျော်ကျော်နိုင် / မေါ်ညွှန်လက်

ရက်စွဲ ၂၇.၀၅.၂၀၁၅

စီမံကိန်းစက်ဝန်းအမှတ်ဖြစ်ပါ(✓) စက်ဝန်း(၁)
 စက်ဝန်း(၂) စက်ဝန်း(၃) စက်ဝန်း(၄)

ပြည်နယ်/ တိုင်းဒေသကြီး လှော်ဘို | မြို့နယ် လေးပျက်ရွာ | ကျေးရွာအုပ်စု မေါ်ဦးကြီး | ကျေးရွာ နားလှော်

စဉ်	အမည်	ကျား (✓)	မ (✓)	အိမ်ထောင်စုကိုယ်စားလှယ်(✓) (၁)	လူမျိုး	လက်မှတ်
၁၆	မောင်ညွှန်		✓	✓	ဗမာ	ချယ်
၁၇	ကျော်စွာ		✓	✓	"	ကျော်စွာ
၁၈	မောင်ကျော်စွာ		✓	✓	"	မောင်ကျော်စွာ
၁၉	မောင်ကျော်စွာ		✓	✓	"	မောင်ကျော်စွာ
၂၀	မောင်ကျော်စွာ		✓	✓	"	မောင်ကျော်စွာ
၂၁	မောင်ကျော်စွာ		✓	✓	"	မောင်ကျော်စွာ
၂၂	မောင်ကျော်စွာ		✓	✓	"	မောင်ကျော်စွာ
၂၃	မောင်ကျော်စွာ		✓	✓	"	မောင်ကျော်စွာ
၂၄	မောင်ကျော်စွာ		✓	✓	"	မောင်ကျော်စွာ
၂၅	မောင်ကျော်စွာ		✓	✓	"	မောင်ကျော်စွာ
၂၆	မောင်ကျော်စွာ		✓	✓	"	မောင်ကျော်စွာ
၂၇	မောင်ကျော်စွာ		✓	✓	"	မောင်ကျော်စွာ
၂၈	မောင်ကျော်စွာ		✓	✓	"	မောင်ကျော်စွာ
၂၉	မောင်ကျော်စွာ		✓	✓	"	မောင်ကျော်စွာ
၃၀	မောင်ကျော်စွာ		✓	✓	"	မောင်ကျော်စွာ
၃၁	မောင်ကျော်စွာ		✓	✓	"	မောင်ကျော်စွာ
၃၂	မောင်ကျော်စွာ		✓	✓	"	မောင်ကျော်စွာ
၃၃	မောင်ကျော်စွာ		✓	✓	"	မောင်ကျော်စွာ
၃၄	မောင်ကျော်စွာ		✓	✓	"	မောင်ကျော်စွာ
၃၅	မောင်ကျော်စွာ		✓	✓	"	မောင်ကျော်စွာ
၃၆	မောင်ကျော်စွာ		✓	✓	"	မောင်ကျော်စွာ
၃၇	မောင်ကျော်စွာ		✓	✓	"	မောင်ကျော်စွာ
၃၈	မောင်ကျော်စွာ		✓	✓	"	မောင်ကျော်စွာ
၃၉	မောင်ကျော်စွာ		✓	✓	"	မောင်ကျော်စွာ
၄၀	မောင်ကျော်စွာ		✓	✓	"	မောင်ကျော်စွာ
၄၁	မောင်ကျော်စွာ		✓	✓	"	မောင်ကျော်စွာ
၄၂	မောင်ကျော်စွာ		✓	✓	"	မောင်ကျော်စွာ
၄၃	မောင်ကျော်စွာ		✓	✓	"	မောင်ကျော်စွာ
၄၄	မောင်ကျော်စွာ		✓	✓	"	မောင်ကျော်စွာ
၄၅	မောင်ကျော်စွာ		✓	✓	"	မောင်ကျော်စွာ
၄၆	မောင်ကျော်စွာ		✓	✓	"	မောင်ကျော်စွာ
၄၇	မောင်ကျော်စွာ		✓	✓	"	မောင်ကျော်စွာ
၄၈	မောင်ကျော်စွာ		✓	✓	"	မောင်ကျော်စွာ
၄၉	မောင်ကျော်စွာ		✓	✓	"	မောင်ကျော်စွာ
၅၀	မောင်ကျော်စွာ		✓	✓	"	မောင်ကျော်စွာ

(၁) အိမ်ထောင်စုစီးစနစ်ဖြစ်ရန်မလိုပါ၊ အမျိုးသား/အမျိုးသမီး အိမ်ထောင်စု တစ်စုကို ကိုယ်စားပြုသူမည်သူမဆို အမှတ်ဖြစ်ပါ။

မ - ၄၀
 ရက်စွဲ - ၁
 စုံစမ်းရေး - ၄၁
 ဆိုဒေါက် - ၀၇



လူထုပဟိုပြုစီမံကိန်းစီမံကိန်းလက်စွဲ
အပိုင်း-၃ ၂၉.၉.၂၀၁၅

ပုံစံ - ၈-၁၂ - အစည်းအဝေးတက်ရောက်သူများ (FORM PC 12)

လမ်းညွှန်၊ စီမံကိန်း အစည်းအဝေးအားလုံးတွင် အသုံးပြုရန်၊ လူထုစည်းရုံးရေးမှူးက ကျေးဇူးတင် တွင်းဆင်းစဉ် စစ်ဆေး၍
ပုံစံ ၂ စီမံကိန်းလက်စွဲအချိန်ဇယားပါ အစည်းအဝေးတက်ရောက် သူများစာရင်းကို ဖြည့်သွင်းရန်

စည်းရုံးရေးမှူးအမည် ဦးညွန့် ဝန်းဂြိုဟ် / ၂၀၁၅ ခုနှစ်

ရက်စွဲ: ၂၄.၁၂.၂၀၁၅ စီမံကိန်းစက်ဝန်းအမှတ်ဖြစ်ပါ(✓) စက်ဝန်း(၁)
အစက်ဝန်း(၂) စက်ဝန်း(၃) စက်ဝန်း(၄)

ပြည်နယ်/ တိုင်းဒေသကြီး <u>မကွေး</u>	မြို့နယ် <u>ပုသိမ်မြို့နယ်</u>	ကျေးရွာအုပ်စု <u>မင်းကြီး</u>	ကျေးရွာ <u>မင်းလွတ်</u>
--	-----------------------------------	----------------------------------	----------------------------

စဉ်	အမည်	ကျား (✓)	မ (✓)	အိမ်ထောင်စုကိုယ်စား လှယ်(✓) ^(၁)	လူမျိုး	လက်မှတ်
၁	ဦးဝေဝေအောင်	✓		✓	ဗမာ	၆၀
၂	ဦးဝေဝေ	✓		✓	။	၆၁
၃	ဦးစင်စန်း	✓		။	။	၆၂
၄	စိုးဝင်း	✓		✓	။	၆၃
၅	ကျော်စွာ	✓		✓	။	၆၄
၆	သက်လွင်	✓		✓	။	၆၅
၇	မျိုးစင်စန်း	✓		✓	။	၆၆
၈	ကျော်စွာ	✓		။	။	၆၇
၉	ကျော်စွာ	✓		။	။	၆၈
၁၀	ကျော်စွာ	✓		။	။	၆၉
၁၁	ကျော်စွာ	✓		။	။	၇၀
၁၂	ကျော်စွာ	✓		။	။	၇၁
၁၃	ကျော်စွာ	✓		။	။	၇၂
၁၄	ကျော်စွာ	✓		။	။	၇၃
၁၅	ကျော်စွာ	✓		။	။	၇၄
၁၆	ကျော်စွာ	✓		။	။	၇၅
၁၇	ကျော်စွာ	✓		။	။	၇၆
၁၈	ကျော်စွာ	✓		။	။	၇၇
၁၉	ကျော်စွာ	✓		။	။	၇၈
၂၀	ကျော်စွာ	✓		။	။	၇၉
၂၁	ကျော်စွာ	✓		။	။	၈၀
၂၂	ကျော်စွာ	✓		။	။	၈၁
၂၃	ကျော်စွာ	✓		။	။	၈၂
၂၄	ကျော်စွာ	✓		။	။	၈၃
၂၅	ကျော်စွာ	✓		။	။	၈၄
၂၆	ကျော်စွာ	✓		။	။	၈၅
၂၇	ကျော်စွာ	✓		။	။	၈၆
၂၈	ကျော်စွာ	✓		။	။	၈၇
၂၉	ကျော်စွာ	✓		။	။	၈၈
၃၀	ကျော်စွာ	✓		။	။	၈၉
၃၁	ကျော်စွာ	✓		။	။	၉၀
၃၂	ကျော်စွာ	✓		။	။	၉၁
၃၃	ကျော်စွာ	✓		။	။	၉၂
၃၄	ကျော်စွာ	✓		။	။	၉၃
၃၅	ကျော်စွာ	✓		။	။	၉၄
၃၆	ကျော်စွာ	✓		။	။	၉၅
၃၇	ကျော်စွာ	✓		။	။	၉၆
၃၈	ကျော်စွာ	✓		။	။	၉၇
၃၉	ကျော်စွာ	✓		။	။	၉၈
၄၀	ကျော်စွာ	✓		။	။	၉၉
၄၁	ကျော်စွာ	✓		။	။	၁၀၀

(၁) အိမ်ထောင်စုစီးစီးဖြစ်ရန်မလိုပါ။ အမျိုးသား/အမျိုးသမီး အိမ်ထောင်စု တစ်ခုကို ကိုယ်စားပြုသူမည်သူမဆို အမှတ်ဖြစ်ပါ။

၁။ ဒီဒါနိုး ၊ ဇရာဝတီတိုင်းဒေသကြီး၊ လေးမျက်နှာမြို့နယ်၊ ဒေါင့်ကြီးကျေးရွာအုပ်စု ၊
ကျေးရွာတွင် လူထုဗဟိုပြု စီမံကိန်း၊ ခုတ်ယူနှစ် စက်ဝန်း ကျေးရွာဖွံ့
ဖြိုးရေး ဗဟိုအဖွဲ့ ရေးဆွဲခြင်းနှင့် စီမံကိန်း မိတ်ဆက် ကနဦးကလေးကို
တွင် ကျင်းပခဲ့ပါသည်။

၂။ အစည်းတက်ရောက်သူ စာရင်း

ပုံစံ-၁၂ ပူးတွဲပါရှိ

၃။ ဆွေးနွေးချက်

- (၁) ရပ်မိရပ်ဖ မှ အဖွင့်ကမ္ဘာ့စကား ဖြောင့်ကြားခြင်း။
- (၂) စီမံကိန်း မိတ်ဆက်ခြင်း။
- (၃) PRA Tools ရေးဆွဲခြင်း။
- (၄) ကော်မတီများ၏ တာဝန်ထွက်ပေးခြင်းနှင့် ရှောင်ရန် / ဆောင်ရွက်ပျက်စားစွာ ရှင်းဖြေခြင်း။
- (၅) ကျေးရွာလူထုမှ ကော်မတီများ ရွေးကောက်တင်မြှောက်ခြင်း။
- (၆) ဦးစားပေးလုပ်ငန်းများ ရွေးချယ် ကာလပြုခြင်း။
- (၇) ရွေးကောက်ခံကော်မတီဝင်များမှ လက်မှတ်ရေးထိုးခြင်း

၄။ အစည်းအဝေး ပိတ်သိမ်းခြင်း။

မှတ်တမ်းတင်သူ

အတည်ပြုသူ

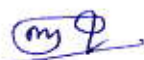

ဒေါ်ကြာစိန်

ကျေးရွာစီမံကိန်းအထောက်အကူပြုကော်မတီ

(ဥက္ကဋ္ဌ)

တာဝန်ကျဝန်ထမ်း



ဦးထွန်းထွန်းနိုင်

(CF)

Nyaw

ဒေါ်ဥမ္မာကျော်

(TF)

.....ခေါ်ကြီး.....ကျေးရွာအုပ်စု၏ကဏ္ဍအလိုက်ဦးစားပေး
လုပ်ငန်းစဉ်များ

စားဝတ်နေရေးနှင့် အသက်မွေးဝမ်းကြောင်းဆိုင်ရာ ကဏ္ဍများ					
ကျေးရွာအမည်					
ကဏ္ဍအလိုက်ဦးစားပေး လုပ်ငန်းများ	ခေါ်ကြီး	အင်းလွတ်	ခုံကြီး	မြင်းကျီး-ချောင်း	ရေဆိုး
အခြေခံလူမှု အဆောက် အဦး ကဏ္ဍ	ဒွိယံ အင်ဂျင်နီယာ	ကျေးရွာခန်းအဆောင်	တွင်းနက် + ရေကန်	ကွန်ကရစ်လမ်း	ဒွိယံအင်ဂျင်နီယာ
အတိုင်းအတာ	၄၅၆၀' , ၈၀' ၆/၆	၂၇' x ၁၈' x ၁၀'	၄" x ၃၀၀' ၁၁ x ၆' x ၆'	၁၄၀၀' x ၄' x ၄"	၂၂၅၀' , ၈၀' ၆/၆
စီမံကိန်းလုပ်ငန်းခွဲကုန်ကျငွေ	၇,၀၅၇,၀၀၀/-	၆၅၅၇,၀၀၀/-	၁၀,၈၇၄,၀၀၀/-	၅,၉၁၅,၀၀၀/-	၆,၆၀၄,၀၀၀/-
အသက်မွေးဝမ်းကြောင်း ဆိုင်ရာကဏ္ဍ					

.....နမူနာကြီး.....ကျေးရွာအုပ်စု၏ကဏ္ဍအလိုက်ဦးစားပေး
 လုပ်ငန်းစဉ်များ

ကဏ္ဍအလိုက်ဦးစားပေး		စားဝတ်နေရေးနှင့် အသက်မွေးဝမ်းကြောင်းဆိုင်ရာ ကဏ္ဍများ			
လုပ်ငန်းများ	ရေပမာဏ	ရေအရင်းအမြစ်	ရေအသုံးပြုမှု	ကျေးရွာအမည်	
အခြေခံလူမှု အဆောက်အဦး ကဏ္ဍ		မရှိသေးပါ။			
အတိုင်းအတာ		၁၀၀၀' ၇၅' ၆/၆			
ပိတ်ကန်လုပ်ငန်းခွဲတန်ကျငွေ		၆၆၅၀၀၀/-			
အသက်မွေးဝမ်းကြောင်းဆိုင်ရာကဏ္ဍ					

VDP အရည်အသွေးထိန်းချုပ်မှု

ထိန်းချုပ်သူ-

ရက်စွဲ-

ရွာ-

VDP-ရက်စွဲ-

မြို့နယ်-

ကျေးရွာအုပ်စု-

(က) မြို့ပုံခြင်း (မြို့နယ်အဆင့်)- PC 8 ၏ Data အရ မှန်ကန်မှုရှိကြောင်းစစ်ပါ။

(ခ) အသေးစိတ် စစ်ဆေးခြင်း- တစ်မြို့နယ်တွင် ၁၀ ရွာ မှ ၂၀ ရွာ ကျေးရွာအုပ်စု(VDPs)များကို အရည်အသွေးစစ်ဆေးရန်ရွေးပါ။ တစ်မြို့နယ်တွင် ကျေးရွာ ၂၀ထက်ကျော်လျှင် ကျပန်းနမူနာရွေးပါ။

(၁) VDP စာရွက်စာတမ်းပြီးဆုံးမှုကို စစ်ဆေးပါ။ (OM အရ)

- မျက်နှာဖုံး (အဖုံး)
- ဟတ်ကာ
- ကျေးရွာအခြေခံ Data
- PSA အကျဉ်းချုပ်နှင့် PRA လုပ်ငန်းစဉ်
- အမျိုးသား/အမျိုးသမီးအဖွဲ့များ၏ အခက်အခဲများ
- ကျေးရွာမျှော်မှန်းချက် (ဆွေးနွေးချက်ရလဒ်)
- အမျိုးသား/အမျိုးသမီးအဖွဲ့များသဘောတူထားသည့် နောင်လေးနှစ်အတွက် ဦးစားပေးလုပ်ငန်းများစာရင်း (အခြေခံအဆောက်အဦး၊ အသက်မွေးမှု၊ ပညာရေး၊ လူမှုရေးထိန်းသိမ်းမှု....)

နောက်ဆက်တွဲများ-

- လူမှုရေးအကဲဖြတ်မှု စာရွက်စာတမ်းခါတ်ပုံနှင့် PRA လုပ်ငန်းစဉ် (ဖြစ်နိုင်လျှင်)၊ မြေပုံများ ပါရမည်၊ စည်းစိမ်ပိုင်ဆိုင်မှုအဆင့်၊ venn ပုံ...
- ကျေးရွာစီမံကိန်းရေးဆွဲရေးအစည်းအဝေးမိတ္တူ
- ကျေးရွာ၏အချက်အလက် (PC 1 ပုံစံ)
- ကျေးရွာမျှော်မှန်းချက်

(၂) လူမှုရေးအကဲဖြတ်မှုအရည်အသွေးနှင့် VDP စစ်ဆေးပါ။

- VDP တွင်ပါဝင်သောဦးရေ (အမျိုးသား/အမျိုးသမီး)-
- လူမှုရေးအကဲဖြတ်မှုအရည်အသွေးနှင့် VDP အတွက် ရက်ပေါင်း-
- PRA ပစ္စည်းများ အသုံးပြုသည့် အရေအတွက်-

- ပါဝင်သောဦးရေနှင့် လုပ်ငန်းများ မှတ်တမ်းတင်ခြင်း (အစည်းအဝေးမှတ်တမ်း၊ အဖွဲ့၏အဖွဲ့ဝင်၊ တိုင်းရင်းသားအနည်းစုနှင့် ထိခိုက်လွယ်သော အဖွဲ့များ)
 - အလွန်ကောင်း
 - ကောင်း
 - ညံ့
- လုပ်ငန်းများ မှတ်တမ်းတင်ခြင်းနှင့် အမျိုးသမီးအဖွဲ့အစည်းအဝေး၏ရလဒ် အားခွဲခြားပေးထားသလား။
 - ရှိ
 - မရှိ
- စီမံကိန်းအရေအတွက် (အမျိုးသား/အမျိုးသမီးရွေးချယ်မှုအရေအတွက်)-
- PRAနှင့်သက်ဆိုင်သောအခြား စီမံကိန်းအရေအတွက် (အမျိုးသား/အမျိုးသမီးရွေးချယ်မှုအရေအတွက်)-