

ပြည်ထောင်စု သမ္မတမြန်မာနိုင်ငံတော် အစိုးရ  
မွေးမြူရေး၊ ရေလုပ်ငန်းနှင့် ကျေးလက်ဒေသဖွံ့ဖြိုးရေး ဝန်ကြီးဌာန  
ကျေးလက်ဒေသဖွံ့ဖြိုးတိုးတက်ရေးဦးစီးဌာန  
တနင်္သာရီမြို့နယ်



လူထုဗဟိုပြု စီမံကိန်း

National Community Driven Development Project  
(NCDDP)



ကျေးရွာဖွံ့ဖြိုးရေးအစီအစဉ်  
Village Development Plan (VDP)  
ဖိုးမဲရွာ ၊ ပဝကျေးရွာအုပ်စု

၂၀၁၆ ခုနှစ်

တနင်္သာရီမြို့

မာတိကာ

၁။	မြို့နယ်မြေပုံ	၃
၂။	ကျေးရွာအုပ်စုပြမြေပုံ(တည်နေရာ)	၄
၃။	အုပ်စုတွင်ပါဝင်သောကျေးရွာများစာရင်း	၅
၄။	ကျေးရွာအခြေခံအချက်အလက်များ	၅
၅။	လူထုပူးပေါင်းပါဝင်သော လူမှုဆန်းစစ်ခြင်းနှင့် အကဲဖြတ်ခြင်းလုပ်ငန်းစဉ် (PSA/PRA) အကျဉ်းချုပ်ဇယား	၆
၆။	ကျေးရွာဖွံ့ဖြိုးရေးအစီအစဉ်အတွက်အသုံးပြုခဲ့သော PRA tools များနှင့် တစ်ခုချင်းစီအတွက် သုံးသပ်ချက်များ	၈
၇။	အခက်အခဲများ	၁၅
၈။	အနာဂတ်မျှော်မှန်းချက်များ	၁၆
၉။	ကော်မတီဝင်များရွေးချယ်ခြင်းနှင့်ကျေးရွာဖွံ့ဖြိုးရေးအစီအစဉ်ဆောင်ရွက်မှုမှတ်တမ်းဓါတ်ပုံများ	၁၇
၁၀။	ကော်မတီဝင်များစာရင်း	၁၈
၁၁။	ကျေးရွာအချက်အလက်(ပုံစံ-၁)	၁၉
၁၂။	စီမံကိန်းစက်ဝန်းအချိန်ဇယား(ပုံစံ-၂)	၂၂
၁၃။	ကျေးရွာဖွံ့ဖြိုးရေးဦးစားပေးအစီအစဉ်(ပုံစံ-၃)	၂၃
၁၄။	ကျေးရွာအုပ်စုစီမံကိန်းလုပ်ငန်းခွဲရွေးချယ်ခြင်း(ပုံစံ-၄)	၂၄
၁၅။	အစည်းအဝေးတက်ရောက်သူများစာရင်း(ပုံစံ-၁၂)	၂၅
၁၆။	VDP အရည်အသွေးထိန်းချုပ်မှု	၂၈

# ၁။ တနင်္သာရီမြို့နယ်ပြ မြေပုံ

MIMU



Myanmar Information Management Unit

## Tanintharyi Township - Tanintharyi Region



Humanitarian Aid and Civil Protection



Schweizerische Eidgenossenschaft  
Confédération suisse  
Confederazione Svizzera  
Confederaziun Svizra  
Embassy of Switzerland in Myanmar

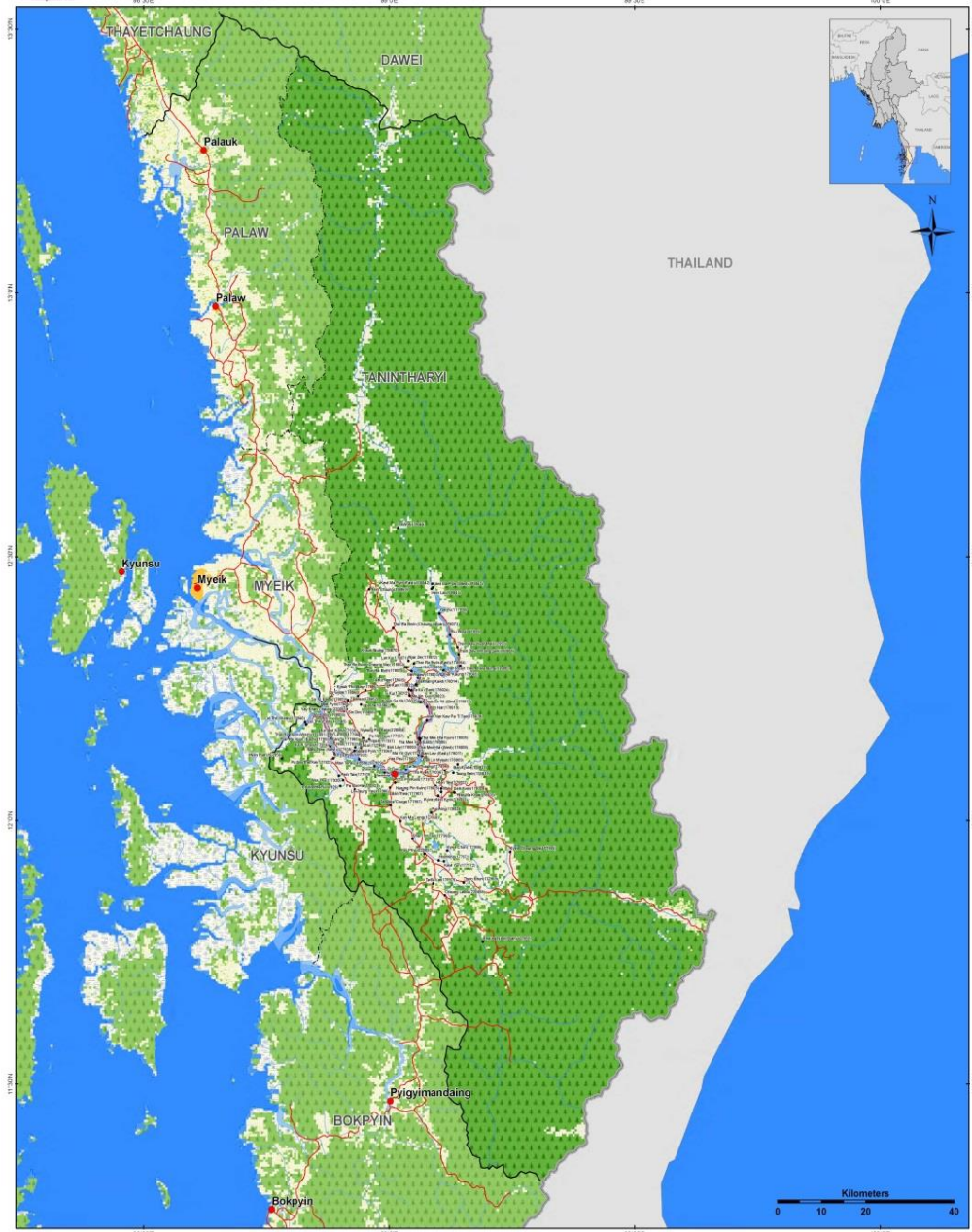

<p>Map ID: MIMU15A-03 Creation Date: 09 Dec 2013 A1 Projection/Datum: Geographic/WGS84</p> <p>Data Source: BASE MAP - MIMU/Boundaries - WFP/modified by MIMU 2008 Landcover - LP DAAC - MODIS/2011 V3 IGP (Type1) Place name - Ministry of Home Affair (GAS) Translated by MIMU</p>	<p><b>Legend</b></p> <ul style="list-style-type: none"> <li>Villages</li> <li>Towns</li> <li>Road</li> <li>Railways</li> <li>Non-Perennial/Intermittent/Fluctuating</li> <li>Perennial/Permanent</li> <li>Stream</li> <li>Coast</li> <li>Township Boundary</li> <li>District Boundary</li> <li>State Boundary</li> <li>International Boundary</li> </ul>	<p><b>Landcover</b></p> <ul style="list-style-type: none"> <li>Crop and Vegetation</li> <li>Forest</li> <li>Mixed Forest</li> <li>Cropland</li> <li>Shrubland</li> <li>Snow Ice</li> <li>Build-up Area</li> <li>Bare Land</li> <li>Wetland</li> <li>Water</li> </ul>	<p>Map produced by the MIMU. E-mail: <a href="mailto:info.mimu@undp.org">info.mimu@undp.org</a> Website: <a href="http://www.themimu.info">www.themimu.info</a></p>
---	--	--	---

၂။ ပဝကျေးရွာအုပ်စုပြမြေပုံ

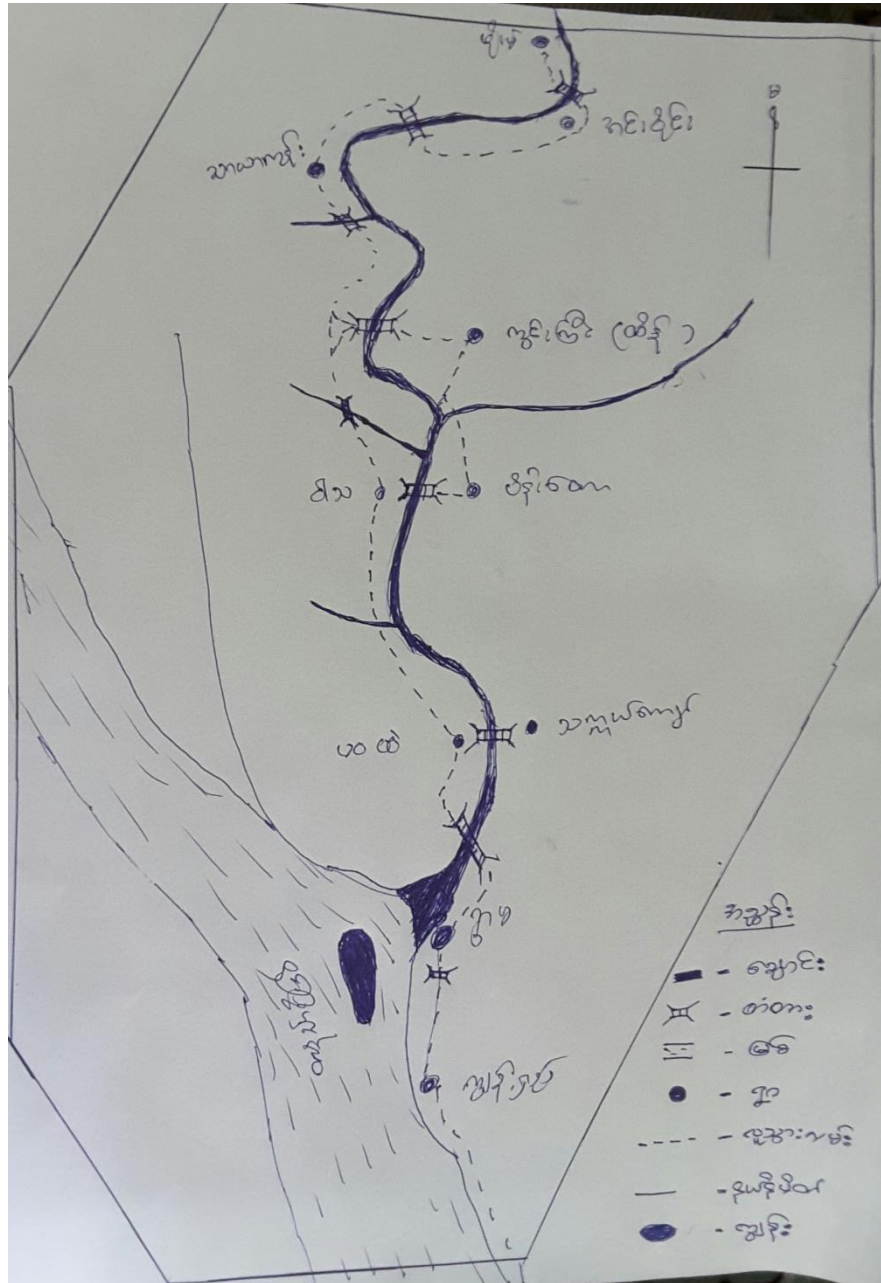

**၃။ အုပ်စုတွင်ပါဝင်သောကျေးရွာများစာရင်း**

ကျေးရွာအုပ်စုတွင်ပါဝင်သောကျေးရွာများမှာ ပဝရွာမကျေးရွာ၊ပဝချောင်းထဲကျေးရွာ၊ ကျွန်းရှည်ရွာ၊သက္ကယ်ကျော်ရွာ၊(ချောင်းသာဦး+ဝါသရွာ)၊ပိန်းတောရွာ၊ထိန်(ကွင်းကြီးရွာ)၊သာယာကုန်းရွာ၊အင်းဝိုင်းရွာ၊ဖိုးမဲရွာတို့ဖြစ်ပါသည်။

**၄။ ကျေးရွာအခြေခံအချက်အလက်များ**

ဖိုးမဲကျေးရွာသည်(1962)ခုနှစ်နောက်ပိုင်းတွင်ပြောင်းရွှေ့ခံရသောကျေးရွာတစ်ရွာဖြစ်ပါသည်။ကျေးရွာတွင် အဓိကနေထိုင်သောလူမျိုးများမှာကရင်လူမျိုးများ ဖြစ်ပြီး၊ ဗမာလူမျိုးအနည်းငယ်သာရှိပါသည်။ ခရစ်ယာန်ဘုရားကျောင်းတစ်ကျောင်းရှိပြီးခရစ်ယာန်ဘာသာကိုအများစုကိုးကွယ်ကြပါသည်။ကျေးရွာ၏အဓိကစီးပွားရေးမှာဥယျာဉ်ခြံ(ကွမ်း)၊လယ်၊တောင်ယာတို့ဖြစ်ပါသည်။အမျိုးသမီးများမှာတောတောင်ထဲတွင်တညင်ရွက်ခူးရွက်ခြင်းများကိုလုပ်ကိုင်လေ့ရှိကြပါသည်။ဖိုးမဲကျေးရွာတွင်ပဝချောင်းတချောင်းသာရှိပြီးမိုးရာသီတွင်ရေကြီးခြင်းကိုနှစ်စဉ်ခံစားရပါသည်။ကျေးရွာတွင်မူလတန်းစာသင်ကျောင်းတစ်ကျောင်းသာရှိပါသည်။ ကျေးရွာသို့ရောက်ရှိရန် အဓိကအားထားရသော်ယာဉ်မှာမော်တော်ဆိုင်ကယ်ဖြစ်ပါသည်။မိုးရာသီတွင်မော်တော်ဆိုင်ကယ်သွားမရဘဲရေးလမ်းခရီးဖြစ်သောသွားလာရသော လမ်းပန်းဆက်သွယ်ရေးခက်ခဲသည်ရွာတစ်ရွာဖြစ်ပါသည်။

၅။ လူထု ပူးပေါင်းပါဝင်သော လူမှု ဆန်းစစ်ခြင်းနှင့် အကဲဖြတ်ခြင်းလုပ်ငန်းစဉ် (PSA/PRA) အကျဉ်းချုပ်

စဉ်	အကြောင်းအရာ	ရက်စွဲ	ဦးတည်အုပ်စု	တက်ရောက်သူ			အဓိကဆွေးနွေးချက်များ
				ကျား	မ	ပေါင်း	
၁	လူမှု/စီးပွားရေးအဆင့်သတ်မှတ်ခြင်း (Wealth Ranking)	4.4.2016	ချမ်းသာ၊ အလယ်လတ်၊ ဆင်းရဲအုပ်စုများ	50	14	64	ကျေးရွာလူထုအတွင်းရှိထိခိုက်လွယ်သူများအရေအတွက်ကိုသိရှိရန်နှင့်လုပ်ငန်း၏အကျိုးခံစားမှုတွင် ၎င်းတို့၏ ဦးရေးပါဝင်မှုကို သိရှိရန်အတွက် ကြွယ်ဝမှုအဆင့်သတ်မှတ်ခြင်းကိုကျေးရွာသူ/သားများ၏သဘောတူညီချက်ဖြင့်ဆွေးနွေးမှုပြုလုပ်ခဲ့ပါသည်။
၂	ရာသီခွင်ပြက္ခဒိန် ( Seasonal Calendar)	4.4.2016	ကော်မတီဝင်များနှင့်ကျေးရွာလူထု	50	14	50	ကျေးရွာလူထု၏ ဝင်ငွေနည်းဆုံး/များဆုံးလ၊ ရာသီပေါ်သီးနှံကာလ၊ တောင်ယာခုတ်ခြင်း နှင့် ကွမ်းသီးခူးခြင်း၊လယ်လုပ်ခြင်း၊စပါးရိတ်ခြင်းကာလသည်တို့ကိုဆွေးနွေးခဲ့ပါသည်။
၃	ကျေးရွာလူမှုရေး၊ သံယာဇာတပြမြေပုံ (Social Map & Resource Map)	4.4.2016	ကျေးရွာလူထု	50	14	64	အခြေခံဆောက်အုံ၊ လယ်ယာ နှင့် ဥယျာဉ်ခြံ၊ ချောင်းနှင့်တံတား၊လမ်းပန်းဆက်သွယ်ရေးခြေနေနှင့်တောတောင်ရေမြေသဘာဝပြမြေပုံကိုရေးဆွဲခဲ့ပါသည်။

၄	ပြဿနာသစ်ပင် (Problem Tree)	4.4.2016	ကော်မတီဝင်များ နှင့်ကျေးရွာလူထု	50	14	64	တက်ရောက်သူများကိုအုပ်စုသုံးစုဖွဲ့၍ ပြဿနာများကိုဆွေးနွေးခဲ့ပါသည်။ထိုအထဲမှ ရွာ၏အခက်အခဲဆုံးဖြစ်သောလမ်းအခက်အခဲအကြောင်းကိုဆွေးနွေးခဲ့ပါသည်။
၅	ပင့်ကူအိမ်ကွန်ယက် (Spider Web)	4.4.2016	ကော်မတီဝင်များ နှင့်ကျေးရွာလူထု	50	14	64	အမျိုးသား/သမီးများ၏ အခွင့်ရေးတန်းတူညီမျှ ရှိမှု/ မရှိမှု၏အကြောင်းရင်းများကိုလည်းထည့်သွင်းဆွေးနွေး ခဲ့ကြသည်။
၆	အဖွဲ့စည်းချိတ်ဆက်ပုံ (Venn Diagram)	4.4.2016	ကျေးရွာလူထု	50	14	64	ကျေးရွာများနှင့်အတူကျေးရွာအတွင်းရှိအဖွဲ့အစည်းများ၊ ပြင်ပအဖွဲ့အစည်းများနှင့် မည်ကဲ့သို့ ချိတ်ဆက် လုပ်ဆောင်နေမှုများကိုဆွေးနွေးခဲ့ကြပါသည်။
၇	ကျေးရွာ၏ (၅) နှစ်စဉ်စီးပွားစီစဉ်ပြဇ ယား (Metric Ranking)	4.4.2016	ကော်မတီဝင်များ နှင့်ကျေးရွာလူထု	50	14	64	ကျေးရွာလူထု၏ အဓိကလိုအပ်ချက်ကိုဖော်ထုတ်ပြီးစီးပွားစီစဉ် ငန်းများကိုဆွေးနွေးခဲ့ကြသည်။

၆.၁။ ဥစ္စာနေ ကြွယ်ဝမှု အဆင့် သတ်မှတ်ခြင်း

ရင်းနှီးမြှုပ်နှံမှု	ပစ္စည်းအမျိုးအစား	ပစ္စည်းအမျိုးအစား	ရာခိုင်နှုန်း
ချမ်းသာ	(၄ နေရာ) ဥယျာဉ်၊ ၎င်း၊ နွား၊ ဝက်၊ ကြက်၊ ဘဲ၊ ဆိတ်၊ ဆိုင်ကယ်၊ တောင်ယာ၊ ပျဉ်ထောင်စုစု၊ လှိုင်စုစု	5	7%
အလယ်အလတ်	အားပိုင်သော ကုန်ပစ္စည်း/ဥယျာဉ်၊ ၎င်း၊ နွား၊ ဝက်၊ ကြက်၊ ဘဲ၊ ဆိတ်၊ ဆိုင်ကယ်၊ တောင်ယာ၊ ဝါးစိုက်၊ စိုက်ပျိုး	30	42%
ဆင်းရဲ	ဝါးစိုက်၊ ကျားစား	35	50%
		70	

ဥစ္စာနေ ကြွယ်ဝမှု အဆင့် သတ်မှတ်ခြင်းအပေါ် သုံးသပ်ချက်များ

ချမ်းသာ	အလယ်အလတ်	ဆင်းရဲ
ကျေးရွာလူထုမှ ချမ်းသာသည်ဆိုသည့် သတ်မှတ်ချက်ကိုဥယျာဉ် (ကွမ်းခြံ) (၄ဇက)၊ တောင်ယာ၊ ဆိုင်ကယ်၊ ပျဉ်ထောင်အိမ်၊ ကုန်စုံဆိုင် ပိုင်ဆိုင်သူများ ဖြစ်ကြပါသည်။	အလယ်အလတ်ဆင့်ကိုသတ်မှတ်ရာတွင် စားနိုင်သောကုန်ပစ္စည်း၊ ဝါးအိမ်၊ ကျွဲ၊ နွား၊ ဝက်၊ ဆိုင်ကယ်၊ အိမ်ဆိုင် ပိုင်ဆိုင်သူများဖြစ်ကြပါသည်။	ထိခိုက်လွယ်သူများ (ဆင်းရဲ) ကိုသတ်မှတ်ရာတွင် ၎င်းတို့သည် ကျားစားအလုပ်လုပ်သူများ၊ မည့်သည့်ပိုင်ဆိုင်မှုမှ မရှိသူများဖြစ်ကြောင်း သတ်မှတ်ကြပါသည်။



၆.၂။ ရာသီခွင်ပြကွဒိန်

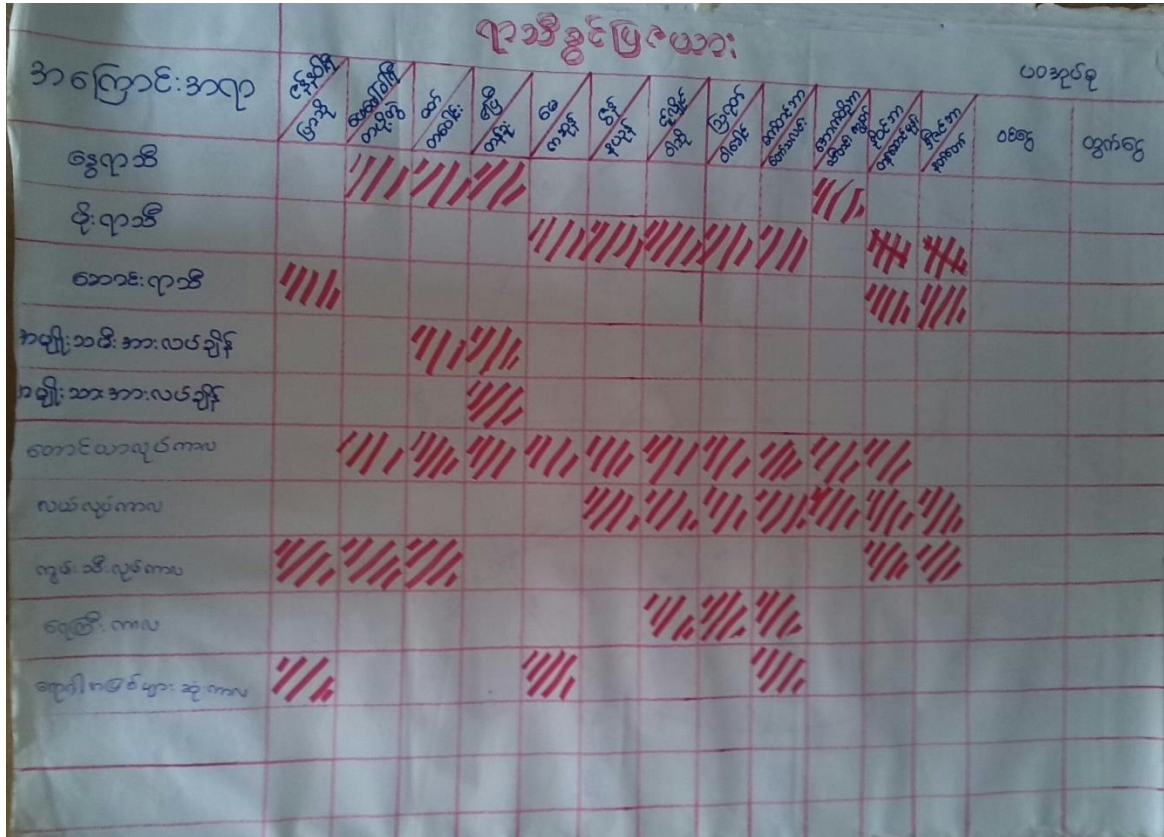

ရာသီခွင်ပြကွဲဒိန်အကြောင်းကိုဆွေးနွေးသုံးသပ်ရာတွင် အောက်ပါတို့ကိုတွေ့ရှိခဲ့ပါသည်။

<ul style="list-style-type: none"> <li>- စီးပွားရေး</li> </ul>	<ul style="list-style-type: none"> <li>- ကျေးရွာ၏ အဓိကစီးပွားရေးလုပ်ငန်းမှာကွမ်းသီးခြောက်လုပ်ငန်းဖြစ်ပါသည်။တန်ပိုးတွဲလမှ တန်ဆောင်မုန်းလ အထိ တောင်ယာလုပ်ခြင်းကိုပြုလုပ်ကြပါသည်။နယုန်လမှ နတ်တော်လအထိ လယ်လုပ်ခြင်းကိုလုပ်ကိုင်ပြီးကွမ်းသီးခူးခြင်းကို တန်ဆောင်ပုန်းလမှ တပေါင်းလအထိ လုပ်ကိုင်ကြပါသည်။</li> </ul>
<ul style="list-style-type: none"> <li>- ရောဂါအဖြစ်များသောကာလ</li> </ul>	<ul style="list-style-type: none"> <li>- ပြာသို၊ကဆုန်၊တန်ဆောင်မုန်း လများတွင် ရောဂါအဖြစ်များလေ့ရှိပါသည်။</li> </ul>
<ul style="list-style-type: none"> <li>-လယ်လုပ်ကာလ</li> </ul>	<ul style="list-style-type: none"> <li>- နယုန်လမှ နတ်တော်လများသည် လယ်လုပ်ကာလများဖြစ်ကြပါသည်။</li> </ul>
<ul style="list-style-type: none"> <li>- မြစ်ရေလှုံ့သောကာလ</li> </ul>	<ul style="list-style-type: none"> <li>- ဝါဆို၊ဝါခေါင်၊တော်သလင်း လများသည် မြစ်ရေလှုံ့သောလများဖြစ်ကြပါသည်။</li> </ul>

၆.၃။ ကျေးရွာလူမှုရေးပြသံယာဇာတပြမြေပုံ



ဖိုးမဲရွာသည် ပဝကျေးရွာအုပ်စုမှအ (၁၀) မိုင် အကွာတင်ရှိသော ကျေးရွာတစ်ရွာဖြစ်ပါသည်။ မော်တော်ဆိုင်ကယ်ဖြင့် သာသွားလာရပြီး မိုးရာသီတွင် လှေငယ်လေးများဖြစ်သာသွားလာရသော ဆက်သွယ်ရေးခက်ခဲသည့်ကျေးရွာတစ်ရွာဖြစ်ပါသည်။ပဝကျေးရွာ၏အဝေးဆုံးရွာတစ်ရွာလည်းဖြစ်ပါသည်။ကျေးရွာလူမှုရေးပြမြေပုံကိုရေးဆွဲရာတွင်လူနေအိမ်ခြေများမှာအနည်းငယ်သာရှိသည်ကိုတွေ့ရပါသည်။အကြောင်းမှာထိုကျေးရွာတွင်နေထိုင်သူများသည်ရွှေ့ပြောင်းတောင်ယာခုတ်သည် အလုပ်ကိုလုပ်ကိုင်ကြပြီးတောင်ယာလုပ်ငန်းထဲတွင်သာနေထိုင်ကြသည်ကိုတွေ့ရှိရမှာဖြစ်ပါသည်။ရွာ၏အလယ်ပိုင်းတွင်(အမက)စာသင်ကျောင်းတစ်ကျောင်း ရှိပါသည်။ ရွာလယ်လမ်းမှာမြေသားလမ်းဖြစ်ပါသည်။ ကျွန်းလုပ်သားများသည်တောတောင်များမှတည်ရွက်ခူးခြင်း အလုပ်ကိုလည်းလုပ်လေ့ရှိကြပါသည်။

## ၆.၄။ ပြဿနာသစ်ပင်

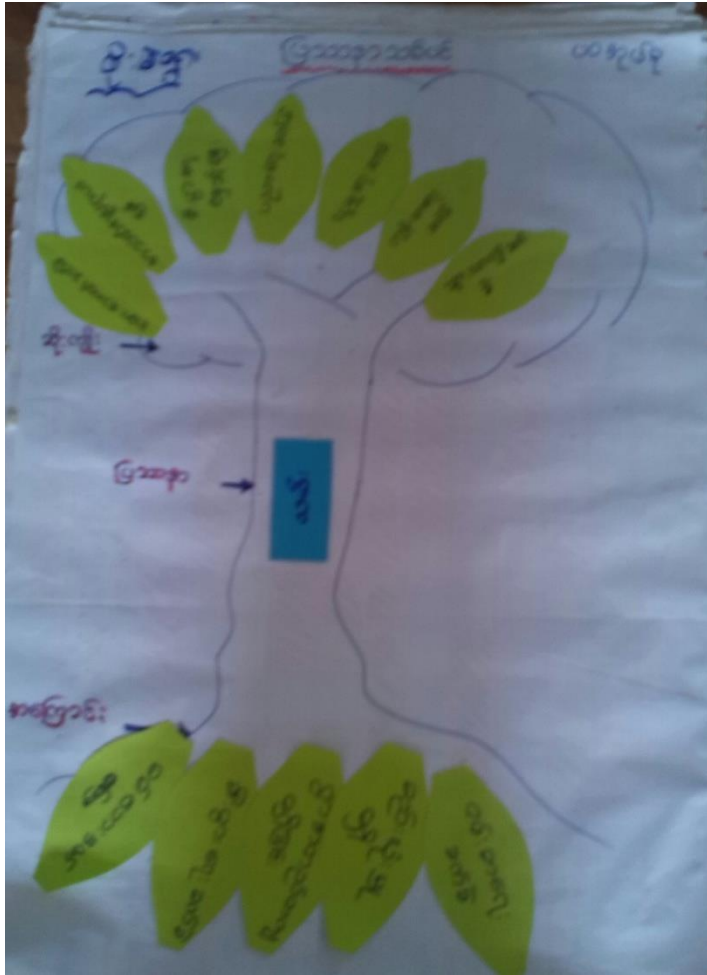

ပြဿနာသစ်ပင် သုံးသပ်ခြင်း

ပြဿနာကိုလေ့လာဆန်းစစ်ရာတွင် ရွာသူ/သားများ ၏ အဓိကလိုအပ်ချက်အခက်အခဲမှာ လမ်းဖြစ်ပါသည်။

၆.၅။ ပင့်ကူအိမ်ပြ မြေပုံ

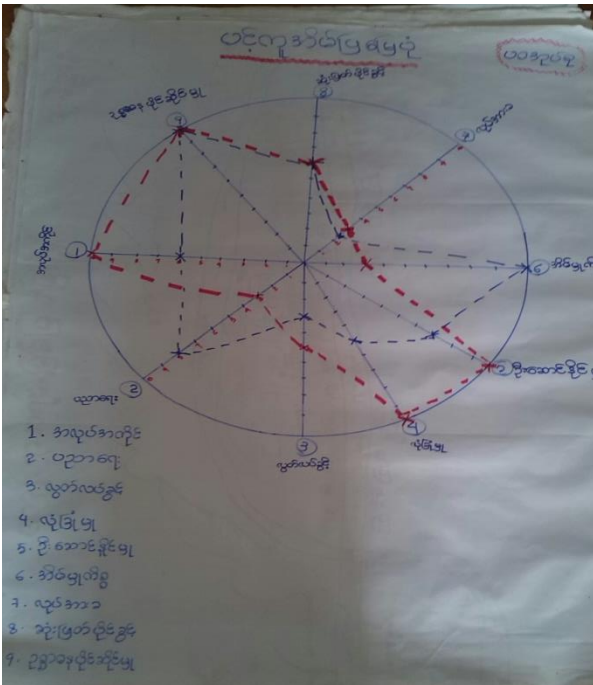

ပင့်ကူအိမ်ပြမြေပုံဆွေးနွေးမှုများကိုလေ့လာဆန်းစစ်ရာတွင် အမျိုးသား နှင့် အမျိုးသမီးများ၏ အခွင့်အရေးများကို နှိုင်းယှဉ်ရာတွင် အမျိုးသားများအခွင့်အရေးမှာအမျိုးသမီးအခွင့်အရေးများထက် များနေပါသည်။သို့သော် ထိန်းသိမ်းမှုအပိုင်းတွင် အမျိုးသမီးများသည် အမျိုးသားထက် သာနေပါသည်။

၆.၆။ Venn ချိတ်ဆက်မှုပြ မြေပုံ

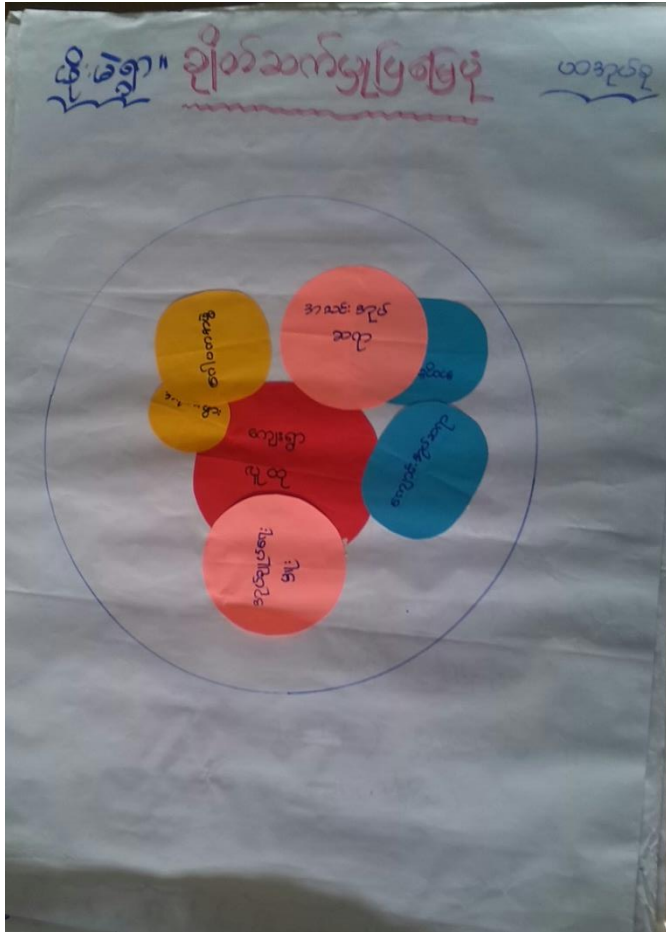

ချိတ်ဆက်မှုပြမြေပုံကိုလေ့လာဆန်းစစ်ရာတွင်ကျေးရွာလူထုများသည်ကျေးရွာအုပ်ချုပ်ရေးမှူးနှင့်သင်းအုပ်ဆရာများသည်ချိတ်ဆက်မှုအားအကောင်းဆုံးဖြစ်သည်။ ထို့ပြင် KNUများနှင့်တစ်ချို့ဖြေရှင်းရသောလူမှုရေးကိစ္စရပ်များ၊သာသာရေးကိစ္စရပ်များတွင် သင်းအုပ်ဆရာ၊ ဂေါပက၊ လူငယ်အသင်း၊ ရပ်မိရပ်ဖ၊ များဖြင့်လုပ်ကိုင်ဆောင်ရွက်ကြပါသည်။

၆.၇။ အခက်အခဲအတားဆီးများ

အမျိုးသား အဖွဲ့မှတင်ပြသော အခက်အခဲအတားဆီးများသည် မည်သည်များဖြစ်ပါသနည်း (အမျိုးသား/သမီး အနည်းဆုံးအခက်အခဲ ၅ ခုစီဖော်ပြပါ)

အမျိုးသား အဖွဲ့မှတင်ပြသော အခက်အခဲအတားဆီးများ		အမျိုးသမီး အဖွဲ့မှတင်ပြသော အခက်အခဲအတားဆီးများ	
၁	လမ်းခက်ခဲ	၁	လမ်းမရှိခြင်း
၂	ထိခက်ခဲ	၂	ရေမလုံလောက်ခြင်း
၃	ဧကခက်ခဲ	၃	အေးခန်းမရှိခြင်း
၄	စားနပ်ရိက္ခာခက်ခဲ	၄	မီးမရှိခြင်း
၅	ကျန်းမာရေးခက်ခဲ	၅	ကျောင်းပျက်စီးလျှော့နည်းခြင်း

၆။ အသက်ကျောင်းခက်ခဲ၊ ၇။ ကျန်းမာရေးခက်ခဲ၊ ၈။ ကျန်းမာရေးမကောင်းခြင်း၊ ၉။ ကျန်းမာရေးမကောင်းခြင်း၊ ၁၀။ ကျန်းမာရေးမကောင်းခြင်း၊ ၁၁။ ကျန်းမာရေးမကောင်းခြင်း၊ ၁၂။ ကျန်းမာရေးမကောင်းခြင်း၊ ၁၃။ ကျန်းမာရေးမကောင်းခြင်း၊ ၁၄။ ကျန်းမာရေးမကောင်းခြင်း၊ ၁၅။ ကျန်းမာရေးမကောင်းခြင်း၊ ၁၆။ ကျန်းမာရေးမကောင်းခြင်း၊ ၁၇။ ကျန်းမာရေးမကောင်းခြင်း၊ ၁၈။ ကျန်းမာရေးမကောင်းခြင်း၊ ၁၉။ ကျန်းမာရေးမကောင်းခြင်း၊ ၂၀။ ကျန်းမာရေးမကောင်းခြင်း။

၁။ မျှော်မှန်းခြင်း၊ နောင်လာမည် (၅) နှစ် အတွင်း ကျေးရွာဖွံ့ဖြိုးရေး မျှော်မှန်းလျာထားချက်များအား တင်ပြပါ။

အခက်အခဲအတားဆီးများအပေါ် သုံးသပ်ခြင်း

အခက်အခဲအတားဆီးများကို သုံးသပ်ရာတွင် အမျိုးသားများ တင်ပြသော အခက်အခဲနှင့် အမျိုးသမီးများ တင်ပြသည့် တူညီသော အခက်အခဲများမှာ ရွာလမ်းများ မကောင်းခြင်းကြောင့် သွားရေးလာရေးများ ခက်ခဲခြင်း နှင့် အမျိုးသမီးများ မှလည်း ဖုန်ထူမှုကြောင့် ကျန်းမာရေးကို ပင်ထိခိုက်ကြောင်း တင်ပြခဲ့သည်။ ထို့ပြင် ၎င်းတို့မှ မီးမရှိသည့်တွက် အမျိုးသမီးများ သွားလာရေး တစ်ချို့တွက် လုံခြုံမှုမရှိခြင်း၊ သောက်ရေရှားပါးခြင်းတို့ ဖြစ်ပါသည်။ အမျိုးသမီးများမှ တင်ပြသော အခက်အခဲတွင် စာကြည့်တိုက်မရှိသဖြင့် ဗဟုသုတနည်းပါးသည် ဟု တင်ပြလာပါသည်။ ထို့ပြင် စာသင်ကျောင်းတွင် ပရိဘောဂများ အလုံအလောက် မရှိသဖြင့် ကလေးများ စာသင်ကြားရာတွင် အခက်အခဲများ ရှိနေကြောင်း တင်ပြဆွေးနွေးခဲ့ပါသည်။

၆.၈။ ကျေးရွာ၏ အနာဂတ်မျှော်မှန်းချက်များ

ခ. မျှော်မှန်းခြင်း- နောင်လာမည့် (၅) နှစ် အတွင်း ကျေးရွာဖွံ့ဖြိုးရေး မျှော်မှန်းလျာထားချက်များအား တင်ပြပါ။

အမျိုးသားအဖွဲ့မှတင်ပြသောမျှော်မှန်းချက်များ	အမျိုးသမီးအဖွဲ့မှတင်ပြသောမျှော်မှန်းချက်များ
၁ တွင်းဝရစ်လမ်း ဖြစ်လာအောင်	၁ လမ်း၊ ၎င်းကဏ္ဍလမ်း > ချိန်
၂ စာသင်ကျောင်း - တိုက်ကျောင်း ဖြစ်လာအောင်	၂ ကျေး (ရေကောင်း၊ ရေသန့်) > လျှို့ဝှက်
၃ တွင်းလုံး လှုပ်လှမ်းရရှိရန်	၃ ကျောင်း (မြေဖြူ) > ချိန်
၄ ရေကောင်းစရာသန့် ရရှိရန်အတွက်	၄ ကံကောင်း (ကွန်ကရစ်) > မြေဖြူ
၅ ဆေးလက်ဆေးရုံ၊ မီးရောင်ခြင်း	၅ စေတနာ့ (စတီလ်) > လျှို့ဝှက်

၆. စာတင်ပေးသူများ ၎င်းတို့၏ အဖွဲ့အစည်းအဖွဲ့အစည်းများကို ဖော်ပြပါ။  
 ၁. ကျေးရွာ၏ လာမည့် (၃) နှစ်အတွက် ဦးစားပေး ဖွံ့ဖြိုးတိုးတက်မှု လုပ်ငန်း အစီအစဉ်များအားဖော်ပြပါ။ ၇. မိ: ၂၂၇ ၇၇၆ မိ: ၂၂၆

ကျေးရွာ၏ အနာဂတ်မျှော်မှန်းချက်ပေါ် သုံးသပ်ချက်

အနာဂတ်မျှော်မှန်းချက်များကိုချမှတ်ရေးဆွဲပြီးဆွေးနွေးရာတွင်လည်းအမျိုးသားများတင်ပြသည့် အချက်နှင့် အမျိုးသမီးများတင်ပြသည့် အချက်မှာတူညီနေကြပါသည်။ ၎င်းတို့မှာ ရွာလမ်းသည် ကွန်ကရစ်လမ်းဖြစ်ရန်၊ သောက်ရေအတွက် ရေကောင်းရေသန့် လုံလောက်စွာရရှိရန် နှင့် အိမ်တိုင်းတွင် ဆိုလာမီးရောင်ခြင်းရရှိရန်တို့ဖြစ်ပါသည်။ ထို့ပြင် အမျိုးသမီးများဘက်မှ မူလွန် စာသင်ကျောင်းဆောင်၏ မျက်နှာကျက် တပ်ဆင်ရန်တို့ဖြစ်ပါသည်။



၇။ ကော်မတီဝင်များရွေးချယ်ခြင်းနှင့်ကျေးရွာဖွံ့ဖြိုးရေးအစီအစဉ်ဆောင်ရွက်မှုမှတ်တမ်းခါတ်ပုံများ



ရာသီခွင်ပြက္ခဒိန် အကြောင်းအုပ်စုလိုက်ဆွေးနွေးနေပုံ

စာဖိုးမဲကျေးရွာကော်မတီဝင်များစာရင်း

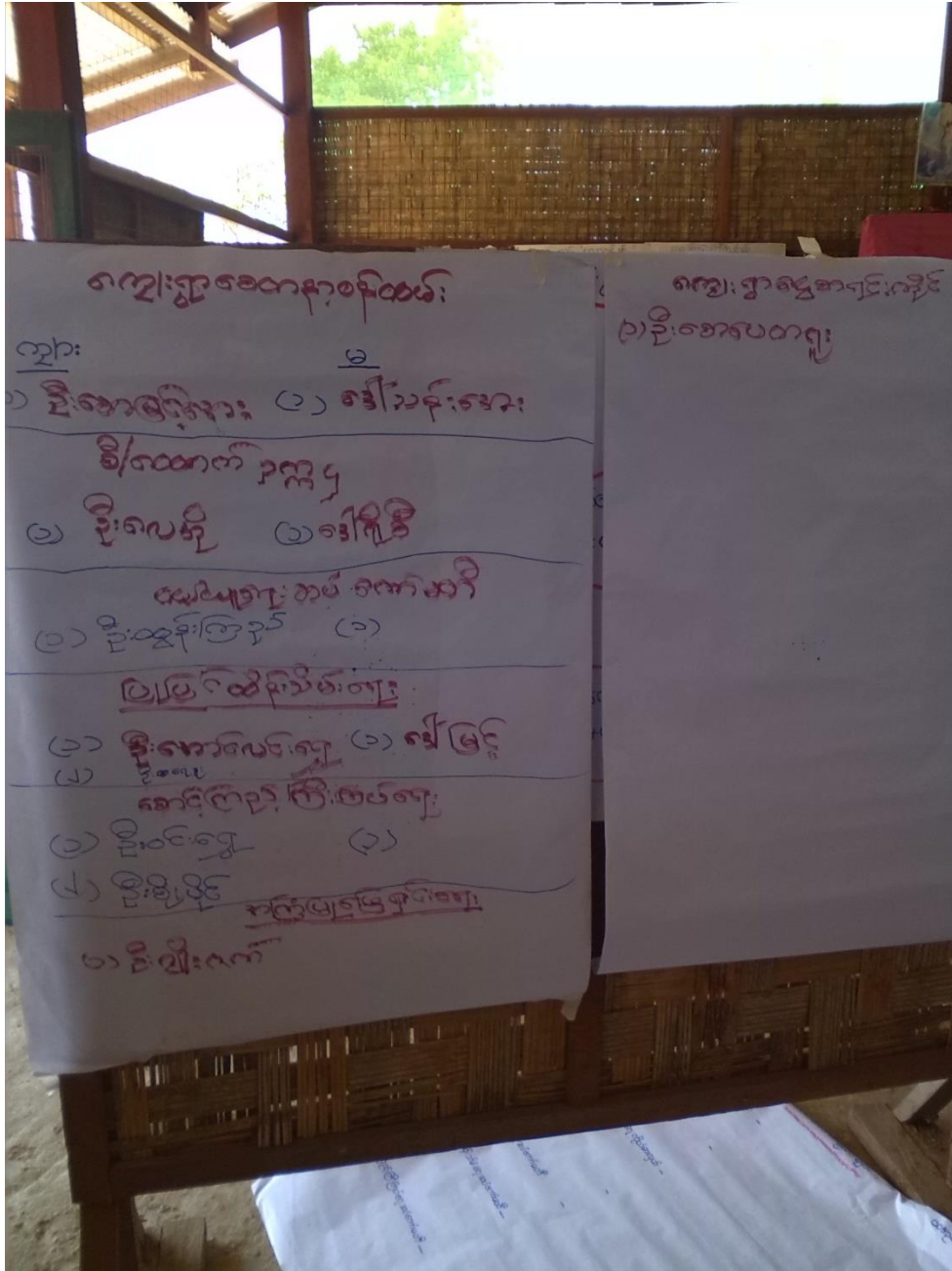



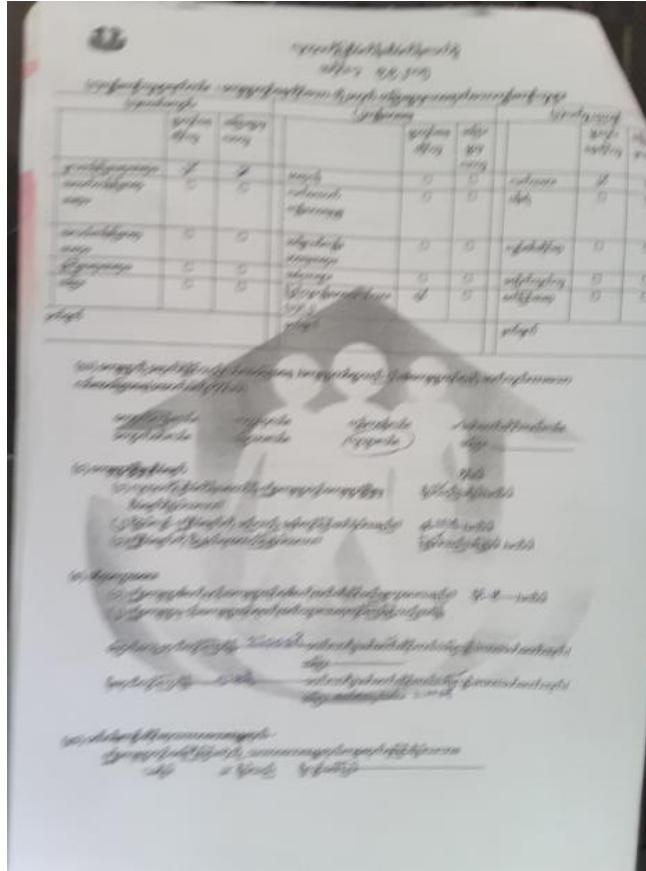

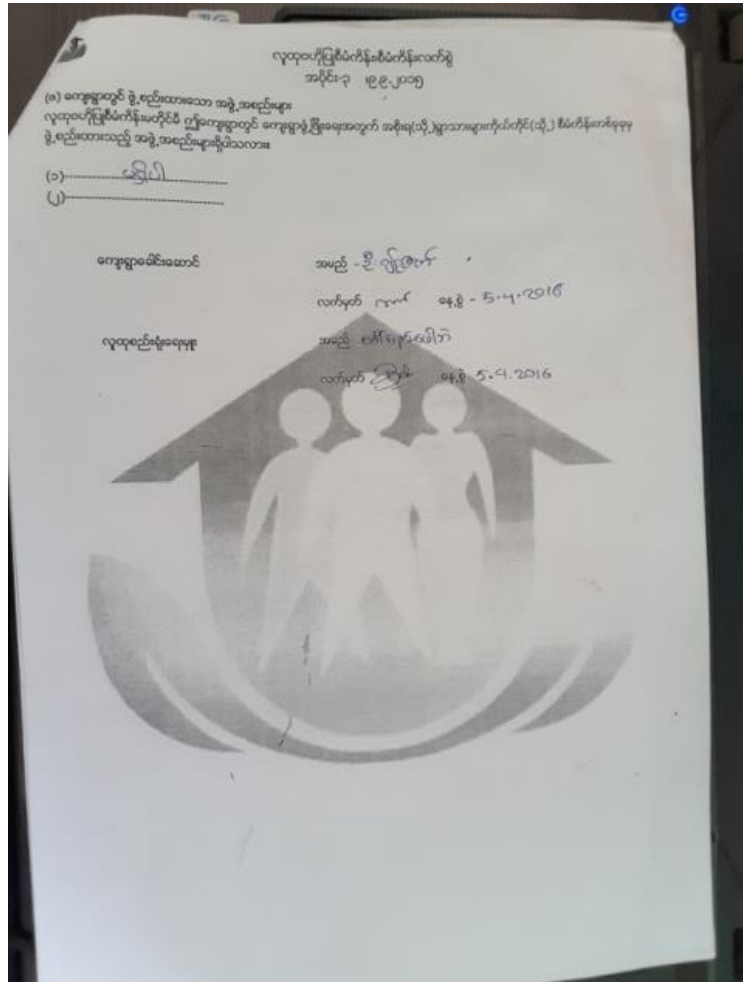

၁၀။ စီမံကိန်းစက်ဝန်းအချိန်ဇယား(ပုံစံ-၂)

လူထုဝန်ထမ်းစီမံကိန်းစီမံကိန်းဇယား  
အပိုင်း-၃

ပုံစံ ၈၂ - စီမံကိန်းစက်ဝန်းအချိန်ဇယား (PC 2)

စီမံကိန်းစက်ဝန်းအချိန်ဇယား (PC 2) မြို့တော်စီမံကိန်းဌာန၊ စတုရန်းပုံစံ

စီမံကိန်းစက်ဝန်းအချိန်ဇယား (PC 2) မြို့တော်စီမံကိန်းဌာန၊ စတုရန်းပုံစံ

စီမံကိန်းစက်ဝန်းအချိန်ဇယား (PC 2) မြို့တော်စီမံကိန်းဌာန၊ စတုရန်းပုံစံ

စီမံကိန်းစက်ဝန်းအချိန်ဇယား (PC 2) မြို့တော်စီမံကိန်းဌာန၊ စတုရန်းပုံစံ

စီမံကိန်းစက်ဝန်းအချိန်ဇယား	မ.န.		အတည်အရေးအတွက်			
	စတင်သည့်နေ့	ပြီးသည့်နေ့	အချိန်အကွာ	အချိန်အကွာ	အချိန်အကွာ	လူထုဝန်ထမ်းစီမံကိန်းဌာန
၁. စတုရန်းပုံစံစီမံကိန်း စီမံကိန်းစက်ဝန်းအချိန်ဇယား	၈.၄.၂၀၁၆	၈.၄.၂၀၁၆	၅၀	၁၄	၇၁	၆၄   ၈၇၆
၂. စတုရန်းပုံစံစီမံကိန်းစက်ဝန်းအချိန်ဇယား	၈.၄.၂၀၁၆	၈.၄.၂၀၁၆	၅၀	၁၄	၇၁	၆၄   ၈၇၆
၃. စတုရန်းပုံစံစီမံကိန်းစက်ဝန်းအချိန်ဇယား	၆.၄.၂၀၁၆	၆.၄.၂၀၁၆	၅၀	၁၄	၇၁	၆၄   ၈၇၆
၄. စတုရန်းပုံစံစီမံကိန်းစက်ဝန်းအချိန်ဇယား	၆.၄.၂၀၁၆	၆.၄.၂၀၁၆	၅၀	၁၄	၇၁	၆၄   ၈၇၆
၅. စတုရန်းပုံစံစီမံကိန်းစက်ဝန်းအချိန်ဇယား	မ.န.	မ.န.	မ.န.	မ.န.	မ.န.	မ.န.
၆. စတုရန်းပုံစံစီမံကိန်းစက်ဝန်းအချိန်ဇယား	မ.န.	မ.န.	မ.န.	မ.န.	မ.န.	မ.န.
၇. စတုရန်းပုံစံစီမံကိန်းစက်ဝန်းအချိန်ဇယား	မ.န.	မ.န.	မ.န.	မ.န.	မ.န.	မ.န.
၈. စတုရန်းပုံစံစီမံကိန်းစက်ဝန်းအချိန်ဇယား	မ.န.	မ.န.	မ.န.	မ.န.	မ.န.	မ.န.
၉. စတုရန်းပုံစံစီမံကိန်းစက်ဝန်းအချိန်ဇယား	မ.န.	မ.န.	မ.န.	မ.န.	မ.န.	မ.န.



၁၂။ ကျေးရွာအုပ်စုစီမံကိန်းလုပ်ငန်းခွဲရွေးချယ်ခြင်း(ပုံစံ-၄)

လူ့ဘဝနှင့်မြို့စီမံခန့်ခွဲရေး

ပုံစံ ၈-၄ ကျေးရွာအုပ်စုစီမံကိန်းလုပ်ငန်းခွဲရွေးချယ်ခြင်းပုံစံ

လမ်းညွှန်နံပါတ်: ... အကျဉ်းချုပ်ဖော်ပြချက်: ... လက်ထောက်အဖွဲ့ဝင်များ: ...

အကျဉ်းချုပ်ဖော်ပြချက်: ... အကျဉ်းချုပ်ဖော်ပြချက်: ...

အကျဉ်းချုပ်ဖော်ပြချက်: ... အကျဉ်းချုပ်ဖော်ပြချက်: ...

ကျေးရွာအမည်	အထက်ရွက်အုပ်စု လက်နံပါတ်	အတိုင်းအတာ	မီတာနဲ့ ချက်ချင်းအတိုင်း အကျဉ်းချုပ်ဖော်ပြချက်	အကျဉ်းချုပ်ဖော်ပြချက်	ကျေးရွာအုပ်စု စီမံခန့်ခွဲရေး အဖွဲ့ဝင်များ	ကျေးရွာအုပ်စု စီမံခန့်ခွဲရေး အဖွဲ့ဝင်များ (မိမိတို့အဖွဲ့)	ရရှိမည့် အကျိုးအမြတ်
ကျွန်းရွာ	တံတား(၇)ပေ	၇၅၀' x ၆၀'	၇၀၀ ခန့်	ကျေးရွာ ပျက်စီးမှု	(၇၀) ခန့်		
ရွာမ	စစ်ဆေးရေး ဝန်ရုံအနီး	၇၄၀' x ၂၀၀'	၂၀၀၀ ခန့်	ကျေးရွာ ပျက်စီးမှု	(၈၀) ခန့်		
အိမ်	တံတား(၇)ပေ	၇၂၀' x ၂၇'	၆၀၀ ခန့်	ကျေးရွာ ပျက်စီးမှု	(၇၀) ခန့်		
ပေချောင်းတံ	ကျေးရွာ(၇)ပေ	၇၀' x ၂၀'	၂၅၀ ခန့်	ကျေးရွာ ပျက်စီးမှု	(၈၀) ခန့်		
သက္ကယ်ကျွန်း	စစ်ဆေးရေး ဝန်ရုံအနီး	၆၇' x ၆၀'	၂၂၀၀	ကျေးရွာ ပျက်စီးမှု	(၇၅) ခန့်		

ကျေးရွာအုပ်စုစီမံကိန်းအဖွဲ့ဝင်များ၏ လက်မှတ်: ... ရက်စွဲ: ၆-၂-၂၀၁၆

လူ့ဘဝနှင့်မြို့စီမံခန့်ခွဲရေး

ပုံစံ ၈-၄ ကျေးရွာအုပ်စုစီမံကိန်းလုပ်ငန်းခွဲရွေးချယ်ခြင်းပုံစံ

လမ်းညွှန်နံပါတ်: ... အကျဉ်းချုပ်ဖော်ပြချက်: ... လက်ထောက်အဖွဲ့ဝင်များ: ...

အကျဉ်းချုပ်ဖော်ပြချက်: ... အကျဉ်းချုပ်ဖော်ပြချက်: ...

အကျဉ်းချုပ်ဖော်ပြချက်: ... အကျဉ်းချုပ်ဖော်ပြချက်: ...

ကျေးရွာအမည်	အထက်ရွက်အုပ်စု လက်နံပါတ်	အတိုင်းအတာ	မီတာနဲ့ ချက်ချင်းအတိုင်း အကျဉ်းချုပ်ဖော်ပြချက်	အကျဉ်းချုပ်ဖော်ပြချက်	ကျေးရွာအုပ်စု စီမံခန့်ခွဲရေး အဖွဲ့ဝင်များ	ကျေးရွာအုပ်စု စီမံခန့်ခွဲရေး အဖွဲ့ဝင်များ (မိမိတို့အဖွဲ့)	ရရှိမည့် အကျိုးအမြတ်
အိမ်	ကျေးရွာ(၇)ပေ	၆၀' x ၂၀'	၆၀	ကျေးရွာ ပျက်စီးမှု	(၆၀) ခန့်		
ကျွန်းရွာ	ကျေးရွာ(၇)ပေ	၅၀' x ၆၀'	၇၂	ကျေးရွာ ပျက်စီးမှု	(၅၀) ခန့်		
ကျေးရွာအုပ်စု	ကျွန်းရွာ(၇)ပေ	၇၆' x ၅၅'	၅၅၂	ကျေးရွာ ပျက်စီးမှု	(၆၀) ခန့်		
ကျွန်းရွာ	ကျေးရွာ(၇)ပေ	၅၀' x ၆၀'	၇၀ ခန့်	ကျေးရွာ ပျက်စီးမှု	(၆၀) ခန့်		
ကျွန်းရွာ	ကျေးရွာ(၇)ပေ	၅၀' x ၆၀'	၆၀ ခန့်	ကျေးရွာ ပျက်စီးမှု	(၆၀) ခန့်		

ကျေးရွာအုပ်စုစီမံကိန်းအဖွဲ့ဝင်များ၏ လက်မှတ်: ... ရက်စွဲ: ၆-၂-၂၀၁၆







( PC – 12 ) တက်ရောက်သူစာရင်းများအရ စုစုပေါင်း တက်ရောက်သူဦးရေမှာ အောက်ပါအတိုင်းဖြစ်သည်။

ယောက်ျားဦးရေ - 50 ဦး ။

မိန်းမဦးရေ - 14 ဦး ။

စုစုပေါင်းဦးရေ - 64 ဦး တို့ဖြစ်ပြီး လူမျိုးစုအားလုံးတို့သည် ကရင် လူမျိုးများဖြစ်ကြသည်။

**အစည်းအဝေးမှတ်တမ်း**

- ဖိုးမဲကျေးရွာ ပထမအကြိမ်အစည်းအဝေး မှတ်တမ်းများ-
- အချိန် - နေ့လည် ( 12:00) နာရီ။
- နေရာ - အ.မ.က (ဖိုးမဲ) စာသင်ကျောင်း။
- နေ့ရက်- ( 5.4.2016) အင်္ဂါနေ့ ၊အစည်းအဝေးစတင်ချိန် နေ့လည် (12:00) နာရီမှာ စတင်ခဲ့ပြီး ၊ ညနေ (5:00)နာရီ အချိန်တွင် အစည်းအဝေး ပြီးဆုံး ခဲ့ ကြောင်း မှတ်တမ်းတင်နိုင်ခဲ့သည်။
- တာဝန်ကျ (CF) / (TF) များ--
- ဦးလင်းထိုက်
- ဦးချမ်းဦး
- ဒေါ်နော်ဖော်ဘဲ
- ဒေါ်သီသီဇော်
- ဒေါ်စိစိမာ

**၁၄။ VDP အရည်အသွေးထိန်းချုပ်မှု**

ထိန်းချုပ်သူ-

ရက်စွဲ-

ရွာ-  
မြို့နယ်-

VDP ရက်စွဲ-  
ကျေးရွာအုပ်စု-

(၁) VDP စာရွက်စာတမ်းပြီးဆုံးမှုကိုစစ်ဆေးပါ။ (OM အရ )

- မျက်နှာဖုံး (အဖုံး)

- မာတိကာ

- PSA အကျဉ်းချုပ်နှင့် PRA လုပ်ငန်းစဉ်

- အမျိုးသား/အမျိုးသမီးအဖွဲ့များ၏ အခက်အခဲများ

- ကျေးရွာမျှော်မှန်းချက် ( ဆွေးနွေးချက်ရလဒ်)

- အမျိုးသား/အမျိုးသမီးအဖွဲ့များသဘောတူထားသည့် နှောင်လေးနှစ်အတွက် ဦးစားပေးလုပ်ငန်းများစာရင်း  
(အခြေခံအဆောက်အအုံ၊ အသက်မွေးမှု၊ ပညာရေး၊ လူမှုရေးထိန်းသိမ်းမှု---)

**နောက်ဆက်တွဲများ-**

- လူမှုရေးအကဲဖြတ်မှု စာရွက်စာတမ်းခါတ်ပုံနှင့် PRA လုပ်ငန်းစဉ် (ဖြစ်နိုင်လျှင်)၊ မြေပုံများပါရမည်။  
စည်းစိမ်ပိုင်ဆိုင်မှုအဆင့် Venn ပုံ--

- ကျေးရွာစီမံကိန်းရေးဆွဲရေးအစည်းအဝေးမိတ္တူ

- ကျေးရွာ၏အချက်အလက် (PC -1)

- ကျေးရွာမျှော်မှန်းချက်

**(၂) လူမှုရေးအကဲဖြတ်မှုအရည်အသွေးနှင့် VDP စစ်ဆေးပါ။**

- VDP တွင်ပါဝင်သောဦးရေ (အမျိုးသား/အမျိုးသမီး)-

- လူမှုရေးအကဲဖြတ်မှုအရည်အသွေးနှင့် VDP ရက်ပေါင်း-

- PRA ပစ္စည်းများ အသုံးပြုသည့် အရေအတွက်-

- ပါဝင်သောဦးရေနှင့် လုပ်ငန်းများ မှတ်တမ်းမှတ်တမ်းတင်ခြင်း (အစည်းအဝေးမှတတ်တမ်း၊ အဖွဲ့ခါတ်ပုံ၊  
တိုင်းရင်းသားအနည်းစုနှင့် ထိခိုက်လွယ်သော အဖွဲ့များ)- (ကောင်း)

- လုပ်ငန်းများ မှတ်တမ်းတင်ခြင်းနှင့် အမျိုးသမီးအဖွဲ့အစည်းအဝေး၏ရလဒ်အားခွဲခြားပေးထားသလား။(ရှိ)

- စီမံကိန်းအရေအတွက် (အမျိုးသား/ အမျိုးသမီးရွေးချယ်မှုအရေအတွက်)-

- PRA နှင့် သက်ဆိုင်သော အခြားစီမံကိန်းအရေအတွက် (အမျိုးသား/အမျိုးသမီးရွေးချယ်မှုအရေအတွက်)





