

ပြည်ထောင်စုသမ္မတ မြန်မာနိုင်ငံတော်အစိုးရ
စိုက်ပျိုးရေး၊ မွေးမြူရေးနှင့် ဆည်မြောင်းဝန်ကြီးဌာန
ကျေးလက်ဒေသဖွံ့ဖြိုးတိုးတတ်ရေးဦးစီးဌာန
ဗန်းမောက်မြို့နယ်



လူထုဗဟိုပြုစီမံကိန်း

National Community Driven Development Project
(NCDDP)



ကျေးရွာဖွံ့ဖြိုးရေးအစီအစဉ်

Village Development Plan (VDP)

ရွှေကျောင်းကျေးရွာ၊ ကနန်းရွှေကျောင်းကျေးရွာအုပ်စု

မာတိကာ

- ၁။ မြို့နယ်မြေပုံ
- ၂။ အုပ်စုတွင်ပါဝင်သော ကျေးရွာများ စာရင်း
- ၃။ ကျေးရွာအခြေခံအချက်အလက်များ
- ၄။ လူထုပူပေါင်းပါဝင်သော လူမှုဆန်းစစ်ခြင်းနှင့် အကဲဖြတ်ခြင်းလုပ်ငန်းစဉ်(PSA/PRA) အကျဉ်းချုပ်
- ၅။ ကျေးရွာဖွံ့ဖြိုးရေးအစီအစဉ်အတွက်အသုံးပြုခဲ့သော PRA tools များနှင့်တစ်ခုချင်းစီအတွက် သုံးသပ်ချက်များ
- ၆။ ကော်မတီဝင်များရွေးချယ်ခြင်းနှင့်ကျေးရွာဖွံ့ဖြိုးရေးအစီအစဉ်ဆောင်ရွက်မှုမှတ်တမ်း ဓါတ်ပုံများ
- ၇။ ကော်မတီဝင်များစာရင်း
- ၈။ ကျေးရွာအချက်အလက်(ပုံစံ-၁)
- ၉။ စီမံကိန်းစက်ဝန်းအချိန်ဇယား(ပုံစံ-၂)
- ၁၀။ ကျေးရွာဖွံ့ဖြိုးရေးဦးစားပေးအစီအစဉ်(ပုံစံ-၃)
- ၁၁။ ကျေးရွာအုပ်စုစီမံကိန်းလုပ်ငန်းခွဲရွေးချယ်ခြင်း(ပုံစံ-၄)
- ၁၂။ အစည်းအဝေးတက်ရောက်သူများစာရင်း(ပုံစံ-၁၂)
- ၁၃။ အစည်းအဝေးမှတ်တမ်းများ
- ၁၄။ ကဏ္ဍအလိုက်ဦးစားပေးဖွံ့ဖြိုးရေးလုပ်ငန်းစဉ်များ
- ၁၅။ ကျေးရွာဖွံ့ဖြိုးရေးစီမံချက်အရည်အသွေးထိန်းချုပ်မှု(Checklist For VDP)

ပန်းမောက်မြို့နယ်မြေပုံ

ကသာခရိုင် ၊ ပန်းမောက်မြို့နယ်အတွင်း ရှိသည့် ကျေးရွာများ တည်နေရာပြမြေပုံ

[

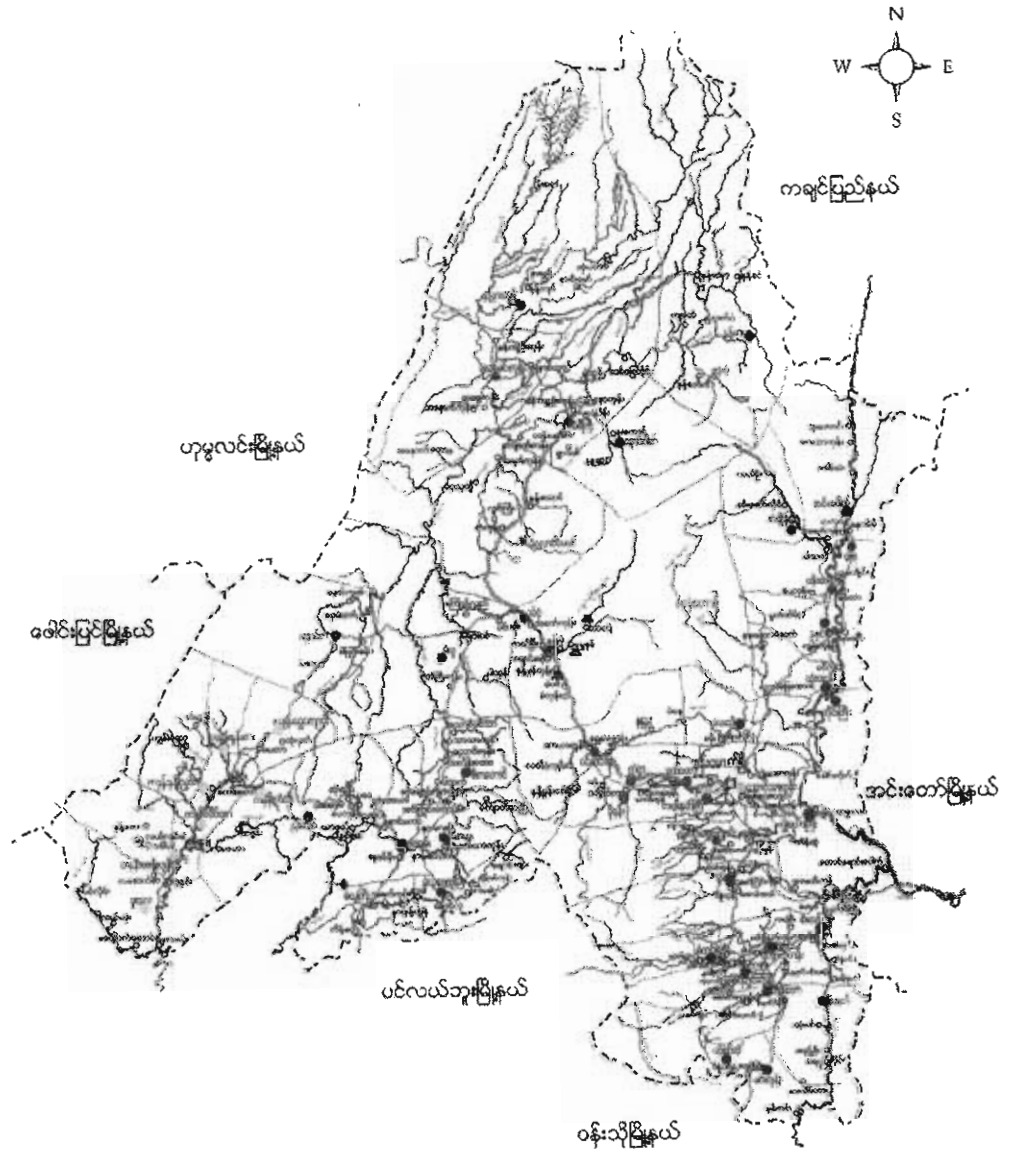

ရည်ညွှန်းချက်

- | | | |
|--------------------|-----------|---------------------------------------|
| မြို့နယ် နယ်နိမိတ် | - - - - - | ● ရှမ်းလူမျိုးအုပ်စုများ |
| ချောင်း/မြောင်း | - - - - - | ● ရှမ်းလူမျိုး၊ ဗမာလူမျိုးရှိအုပ်စု |
| တား/လှည်းလမ်း | - - - - - | ● ရှမ်းလူမျိုး၊ ကချင်လူမျိုးရှိအုပ်စု |
| မြို့/ကျေးရွာ | ■ ■ ■ | ● ကချင်လူမျိုးအုပ်စု |
| | | ● ကနန်းလူမျိုးအုပ်စုများ |

၁၈ ခွေကောက်ခြင်း: ဒုတိယအကြိမ်ပါဝင်သော ကျေးရွာများ

၂၈ ခွေကောက်ခြင်း: ဒုတိယအကြိမ်ပါဝင်သော ကျေးရွာများ

၃၈ ခွေကောက်ခြင်း: ကျေးရွာ

၄၈ ဝန်: ၂၀၀၀ ကျေးရွာ

၅၈ ပေထာကျေးရွာ

အဓိကစီးပွားရေးလုပ်ငန်းများ

ကျေးရွာ

စိုက်ပျိုးရေး	မွေးမြူရေး	အသေးစားစီးပွားရေး	အခြား
စပါး	ကြေးမုံ၊ သစ်	ကျွန်းချော့	မြွေ ကျွဲ
	ကျွန်း၊ နွား	ကျွန်း၊ ဝယ်	ကျွဲ၊ ခြေး
			ဆေး၊ သစ်

ကျေးရွာတွင်းအဓိက ပိုင်ဆိုင်မှုများ

ကျေးရွာပိုင်ဆိုင်မှုများ	စိုက်ပျိုးရေး	စားကျက်မြေ	သစ်တောမြေ	သဲ/ကျောက်ရရှိမှု	ရေတွင်း/ရေကန်	စက်ရေကန်
အရေအတွက်	၃၀၀	၁၅၀	၈၀	-	၈	-
ကျေးရွာပိုင်ဆိုင်မှုများ	ကား	ထော်လာဂျီ	စပါးကြိတ်စက်	ချွေလှေစက်	ပဲခွဲစက်	ဈေးဆိုင်
အရေအတွက်	၃	-	၂၅	-	-	၁၅

ကျေးရွာအတွင်းအခြားပိုင်ဆိုင်မှုများ

ကျေးရွာပိုင်ဆိုင်မှုများ	ရေတင်စက်	ထွန်	ထယ်	ကျွဲ	နွား
အရေအတွက်	၂၅	၁၅၀	၁၅၀	၈၅	၃၀
ကျေးရွာပိုင်ဆိုင်မှုများ	ဝက်	ဆိုင်ကယ်	ကျွမ်းကျင်လုပ်သား	လုပ်သား	လယ်ထွန်စက်
အရေအတွက်	၂၀၀	၁၂၅	၂၀	၆၀	၁၈

အခြားကျေးရွာရှိအသုံးပြုနိုင်သော အရင်းအမြစ်/အချက်အလက်များ

အရင်းအမြစ်	ဆေးခန်း	အလက/အထက	ဈေး	ကျွမ်းကျင်လုပ်သား	လုပ်သား	မြေတူးစက်	လမ်းကြိတ်စက်
အရေအတွက်	-	-	-	၂၀	၆၀	-	-

ကျေးရွာတွင်းရှိ စုစုပေါင်းအိမ်ထောင်စု နှင့် လူဦးရေ

အိမ်ထောင်စု	ကျား	မ	စုစုပေါင်း
၁၈၉	၈၅၄၁	၅၅၆	၁၀၉၇

လူနည်းစုလူမျိုးစုအိမ်ထောင်စု

အမျိုးအစား	အိမ်ထောင်စု	ကျား	မ	စုစုပေါင်း
ဧကန်	၁၈၉	၅၄၁	၅၅၆	၁၀၉၇

ထိခိုက်လွယ်အုပ်စု

ထိခိုက်လွယ်အုပ်စု	အိမ်ထောင်စု	ကျား	မ	စုစုပေါင်း
သက်ကြီးရွယ်အို	၄၀	၁၀	၃၀	၄၀
အမျိုးသမီးဦးဆောင်	၃၀	၁၅	၃၅	၅၀
မသန်စွမ်း				
မြေယာမဲ့	၁၅	၇	၈	၁၅

ကျေးရွာရှိအခြေခံ အဆောက်အအုံများ

ပညာရေး	ခြစ်ပါ	ကျန်းမာရေး	ခြစ်ပါ	ဘာသာရေး	ခြစ်ပါ
အထက်တန်းကျောင်း		ဆေးရုံ		ဘုရား/စေတီ	✓
အလယ်တန်းကျောင်း		ကျန်းမာရေးဌာန		ဘုန်းကြီးကျောင်း	✓
မူလတန်းကျောင်း	✓	ကျန်းမာရေးဌာနခွဲ	✓	ဟိန္ဒူဘုရားကျောင်း	
မူကြိုကျောင်း	✓	ဆေးခန်း	✓	ခရစ်ယာန်ဘုရားကျောင်း	
အခြား		အခြား		ဗလီ	
မှတ်ချက်		မှတ်ချက်		မှတ်ချက်	

ရွှေကျောင်းကျေးရွာ၏ သင်္ချိုင်းအကျဉ်း

ရွှေကျောင်းကျေးရွာသည် စစ်ကိုင်းတိုင်း ကသာခရိုင် မင်း
မောက်မြို့နယ်နှင့် အနောက်တက် (၃၈) မိုင်အကွာ ကုန်းဒေသ
တွင် တည်ရှိပါသည်။ တည်နေရာအားဖြင့် ကုန်းဒေသသည်
မြောက်လတ္တီကျုဒ် ၂၄° ၀၀' နှင့် ၂၄° ၅၉' ၊ အရှေ့လောင်ဂျီကျုဒ် ၉၅° ၀၀'
နှင့် ၉၅° ၁၂' ကြားတွင် တည်ရှိပါသည်။ ဧရိယာစတုဂံရှားအားဖြင့်
(၁၃၁၉ . ၇၉၃) မိုင်ကျယ်ဝန်းပြီး ပစ်ပယ်ရေယူက်မှာပြင်အထက်
ပေ(၅၀၀) တည်ရှိပါသည်။ မြေပြင်အနေအထားမှာ တောင်ကျိုး
တောင်တန်းပေါ်များပြီး မြေပြန့်ပွင့်ပြင် အနည်းငယ်သာရှိပါသည်။
“မူးမြစ်အား ရွှေကျောင်းက” ဟု ခေါ်တွင်စကားလည်းရှိပါသည်။ ကုန်း
ဟုခေါ်ဆိုရာတွင် ကုန်းလူမျိုး (သို့မဟုတ်) ရှိပါသည်။ ၎င်းတို့မှာ -
၀) ထူးဂုဏ်

(၂) အမာသင်း

(၃) အဖွားသင်း တို့ဖြစ်ကြသည်။

ထို(သို့)ရားတွင် ထူးဂုဏ်လူမျိုးမှာ အမြတ်ဆုံးဟု ခံယူထား
ကြသည်။ ကျန်အမာသင်း နှင့် အဖွားသင်းတို့မှာ အခြားသားနှင့်
လူမျိုး ၊ ကထူးလူမျိုး ၊ ရှမ်းလူမျိုး ၊ ကချင်လူမျိုးများနှင့် သွေး
နွေးပြီးသူများဟု ယခင်က ယူဆထားကြသည်။ ကုန်းဒေသတွင်
ကျေးရွာပေါင်း (၂၄) ရှိပါသည်။ ၎င်းတို့အထဲမှာ ရွှေကျောင်းကျေး
ရွာ၏ သင်္ချိုင်းအကျဉ်းကို ထင်ပြဆိုပါသည်။

ရွှေကျောင်းကျေးရွာသည် ရွှေခဲသား နှစ်ပေါင်း (၁၀၀) ခန့်
က စတင်ကာ ရွှေကျောင်းဟု ခေါ်တွင်ခဲ့ကြသည်။ ရွှေကျောင်းသွင်း
တော်ကြီးတွင် ရရှိသော ပေစာပါရိုက်အင်္ဂု ယခင်က ဆွေကျောင်း
ဟုခေါ်ဝေါ်ခဲ့ကြသည်။ ဆွေကျောင်းဟု ခေါ်ဆိုရာတွင် ၎င်းသွင်း
ကြီးကျောင်းတည်ဆောက်စဉ်က ဆွေမျိုး မိတ်ဆွေများ စုပေါင်း
ကာ တည်ဆောက်ခဲ့ကြသည်ဟု သိရှိခဲ့ရသည်။ ၎င်းအဆောက်
အဦးကို အတ္တပြု၍ ဆွေကျောင်းဟု ခေါ်တွင်ခဲ့ကြရာ နှစ်ကာလကြာ
လာသည်နှင့်အမျှ ရွှေကျောင်းကျေးရွာဖြစ်လာခဲ့ပါသည်။

ပခုဒ္ဒဘိ ရွှေကျောင်းကျေးရွာတွင် ဒိမ်ခြေပေါင်း (၁၈၉) ၊
ဒိမ်ရှိပြီး လူဦးရေမှာ (၁၀၀၀) ခန့် ရှိကြပါသည်။ ၎င်း

ကျေးဇူးတင် စီးပွားရေးအဖြစ် ဆိုက်ပျိုးရေးကို အခြေခံကာ
မွေးမြူရေးအဖြစ် ဩဂုတ်၊ ဝက်၊ ဘဲ၊ နွား၊ ကျွဲ၊ ချားကို စာ
မူရင်းတစ်ပိုင်း မွေးမြူကြပါသည်။

လူထုပူပေါင်းပါဝင်သော လူမှုဆန်းစစ်ခြင်းနှင့် အကဲဖြတ်ခြင်းလုပ်ငန်းစဉ်

၉/၈၈၁၁၅၇

(PSA/PRA) အကျဉ်းချုပ်

စဉ်	အကြောင်းအရာ	ရက်စွဲ	ဦးတည်အုပ်စု	တက်ရောက်သူ			အဓိက ဆွေးနွေးချက်များ
				ကျား	မ	ပေါင်း	
၁	လူမှုစီးပွားအဆင့်သတ်မှတ်ခြင်း (Wealth Ranking)	၈.၂.၂၀၁၆	ချမ်းသာ၊ အလယ်အလတ် နှင့် နွမ်းပါး အိမ်ထောင်စုများ	၂၅	၃၀	၅၅	ကျေးရွာလူမှုစီးပွားအုပ်စုများခွဲခြားသတ်မှတ်နိုင်ရေးအတွက်အခြေခံစံနှုန်းများသတ်မှတ်ခြင်း၊ ကျေးရွာသားများနှင့် အများသဘောတူညီမှု ရယူကာ အဆင့်သတ်မှတ်ခြင်း။
၂	ရာသီခွင်ပြပြက္ခဒိန် (seasonal calendar)	၈.၂.၂၀၁၆	ချမ်းသာ၊ အလယ်အလတ် နွမ်းပါး (အုပ်စု ၁)	၂၅	၃၀	၅၅	ရာသီဥတု၊ စိုက်ပျိုးသီးနှံများ၊ နေ့စားလုပ်ငန်းများ၊ မွေးမြူရေးလုပ်ငန်းများ၊ အစားအစာရရှိမှုများနှင့် ပွဲတော်များ
၃	ကျေးရွာလူမှုရေးပြန့်ပွားမှုဇယား၊ ဇာတပြမြေပုံ (social map/ Resource map)	၈.၂.၂၀၁၆	ရပ်မိရပ်ဖများ၊ ချမ်းသာ၊ အလယ်အလတ် နွမ်းပါး အိမ်ထောင်စုများ (အမျိုးသမီးများ) (အုပ်စု ၂)	၅	၆	၁၁	အိမ်များ၊ အခြေခံအဆောက်အအုံများ၊ လမ်းပန်းဆက်သွယ်ရေး၊ လယ်ယာမြေများ၊ မြစ်ချောင်းများ၊ ကျေးရွာပိုင် သယ်ဇာတများ၊ အရင်းအမြစ်များ (သစ်တော၊ ရေထွက် စိမ့်စမ်းများ စသဖြင့်.....)
၄	ပြဿနာသစ်ပင် (problem Tree)	၈.၂.၂၀၁၆	အမျိုးသမီးအုပ်စု (အမျိုးသမီး အုပ်စု)			၁၁	ကျေးရွာ၏ အခြေခံလိုအပ်ချက်များ၊ အခြေခံအဆောက်အအုံများနှင့် အသက်မွေးဝမ်းကြောင်း လုပ်ငန်းများ၊ ပညာရေး၊ ကျန်းမာရေး။
၅	ပြဿနာသစ်ပင် (problem Tree)	၈.၂.၂၀၁၆	အမျိုးသားအုပ်စု (အမျိုးသားအုပ်စု)	၅၅			ကျေးရွာ၏အခြေခံလိုအပ်ချက်များ၊ အဆောက်အအုံများနှင့် အသက်မွေးဝမ်းကြောင်းလုပ်ငန်းများ၊ ကျန်းမာရေး၊ ပညာရေး။

၆	ကျေးရွာ၏(၅)နှစ်စာ ဦးစား ပေးအစီအစဉ်ပြဇယား (Matrix Ranking)	၈.၂.၂၀၁၆	ချမ်းသာ၊အလယ်အလတ်၊ နွမ်းပါး အိမ်ထောင်စုများ ကျေးရွာ၏ ရပ်မိရပ်ဖ၊ လူငယ်အုပ်စု (အမျိုးသား/ သမီး)ပေါင်း	၅၄	၅၉	၁၁၃	ကျေးရွာ၏ အခက်အခဲပေါ် မူတည်၍ အကျိုးပြုပြီးရေ၊ အကျိုးခံစားခွင့်နှင့် အဓိကလိုအပ်ချက်များ ပေါ်မူတည်၍ ဆုံးဖြတ်ကြသည်။
၇	အဖွဲ့အစည်းချိတ်ဆက်မှု (Venn Diagram)	၈.၂.၂၀၁၆	ချမ်းသာ၊အလယ်အလတ် နွမ်းပါး အိမ်ထောင်စုများ ရပ်မိရပ်ဖ၊လူငယ်အုပ်စု	၃၀	၂၈	၅၈	ကျေးရွာတွင်း ရှိနေသော အဖွဲ့အစည်းများ၊ ၎င်းအဖွဲ့အစည်းများ၏ လုပ်ငန်းဆောင်တာများနှင့် အချင်းချင်း ချိတ်ဆက်ညှိနှိုင်း လုပ်ဆောင်မှုများ ပေါ်ပေါက်စေရန်။ မည်ကဲ့သို့ အပြန်အလှန် ပံ့ပိုးကူညီ လုပ်ဆောင်ချက်များကို သိရှိနိုင်စေရန်။
၈	ပင့်ကူအိမ် ကွန်ယက် (Spider Web)	၈.၂.၂၀၁၆	ချမ်းသာ၊အလယ်အလတ် နွမ်းပါး အိမ်ထောင်စုများ ရပ်မိရပ်ဖ၊လူငယ်အုပ်စု (အမျိုးသား/သမီး)ပေါင်း	၃၀	၂၈	၅၈	အမျိုးသမီးများ၏ တာဝန်ယူမှုနှင့် အမျိုးသားများ၏ တာဝန်ယူမှု အခန်းကဏ္ဍကိုပေါ်ပေါက်လာစေရန်။ သိရအမျိုးသားနှင့် အမျိုးသမီးများ တန်းတူအခွင့်အရေးရရှိမှု နှင့်မရရှိသည့်အကြောင်း အရင်းများ

၉	ပြဿနာအခွင့်အရေး လက် ရှိအခြေအနေနှင့်ပြ ဘင်းလဲ မှည့်နန်းကိန်း	၈.၂.၂၀၁၆	ချမ်းသာအလယ်အ လတ် နွမ်းပါး အိမ်ထောင်စုများ ရပ်မိရပ်ဖ၊လူငယ်အု ပ်စု (အမျိုးသား/သမီး)ဧ ပါင်း	၃၀	၂၈	၅၈	ပြဿနာအခွင့်အရေး၊လက်ရှိအခြေအနေနှင့်ပြောင် လဲ မှည့်နန်းကိန်း
၁၀	အမျိုးသား/သမီး ပိုင်ဆိုင်မှုပြဇယား	၈.၂.၂၀၁၆	ချမ်းသာအလယ်အ လတ် နွမ်းပါး အိမ်ထောင်စုများ ရပ်မိရပ်ဖ၊လူငယ်အု ပ်စု (အမျိုးသား/သမီး)ဧ ပါင်း	၃၀	၂၈	၅၈	အမျိုးသား/သမီး တို့၏ အရင်းအမြစ်အပေါ် မည်သူ ကပိုင်၍ အသုံးပြုနေကြသည်ကို ဖော်ထုတ်ခြင်း။

- = အိမ်ခြံမြေ
- = ရေအိုင်
- = အိမ်ခြံမြေ
- = ရေကန်
- = ရေအိုင်
- = ရေအိုင်
- = လမ်း
- = လမ်းဖျက်
- = အိမ်ခြံမြေ
- = အိမ်ခြံမြေ
- = အိမ်ခြံမြေ

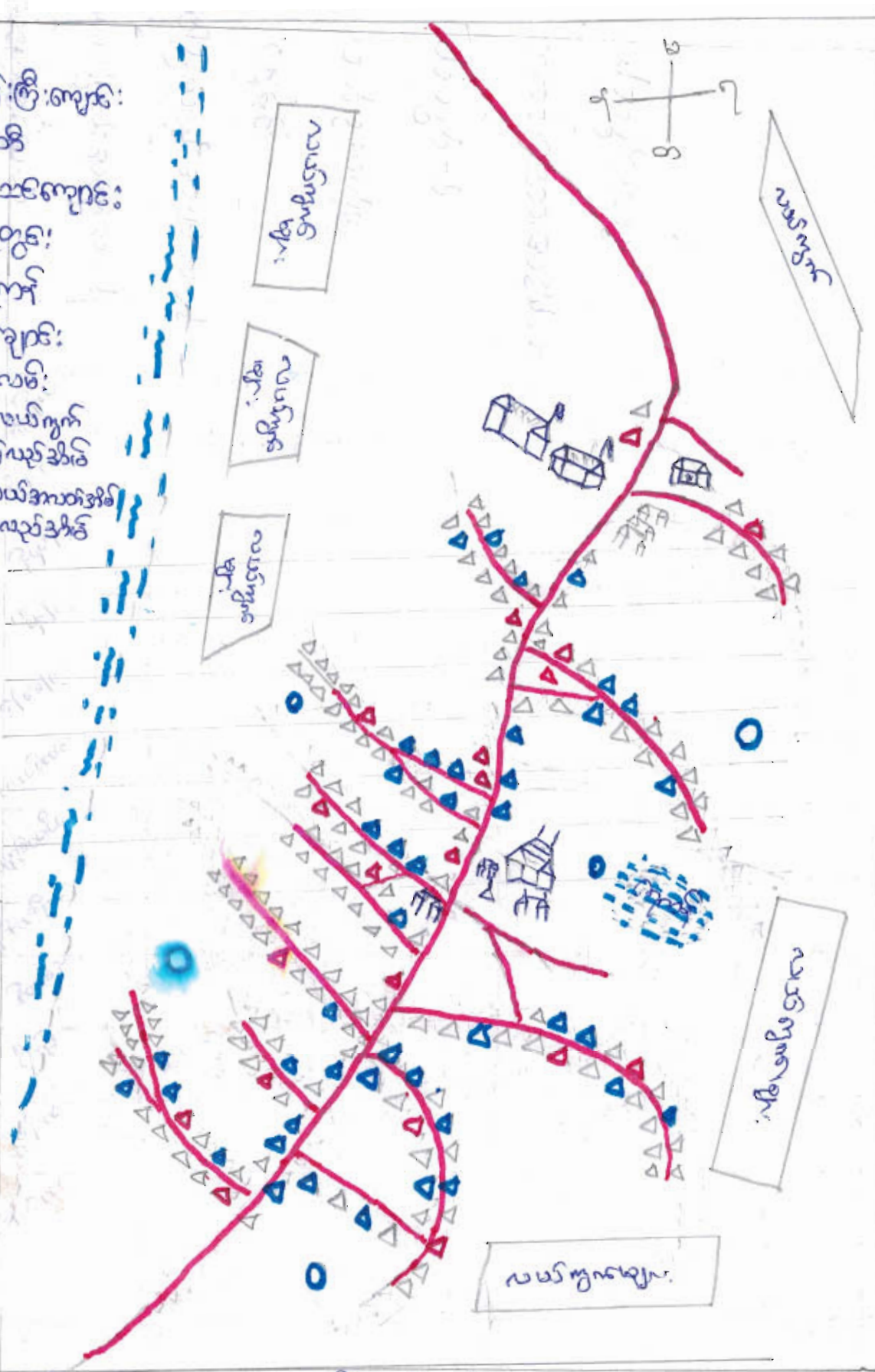

မြို့အတွင်း အခြေခံမြေပုံ

ပုဂံမြို့အတွင်း အခြေခံမြေပုံ

တွေ့ကျောင်းကျေးရွာခြေပုံရုံးသပ်ချက်

တွေ့ကျောင်းကျေးရွာ၏ အရှေ့အမြစ် နှင့် ပူမှုကျေးပြင်ခြေပုံကို ကျေးရွာပူမှု
နှင့် ပူပေါင်း နှင့် လိုက်ခြင်း အားဖြင့် မိမိကျေးရွာ၏ ဖွဲ့စည်းပုံ၊ အခြေခံအဆောက်
အအုံ၊ ဝန်ဆောင်မှု၊ ကျေးရွာအတွင်းရှိ အခြေခံအဆောက်အအုံ ဖွဲ့စည်းပုံ၊ ပရိဘောဂ
ခြေ အခြေအနေအထား၊ မိမိကျေးရွာ၏ လိုအပ်ချက်များ အကဲအခံများကို တစ်နေရာတစ်တွင်
ခြုံငုံသုံးသပ်ခြင်းကြောင့် ကျေးရွာသူ၊ သားများ သိရှိနိုင်ပြီး ကျေးရွာ၏
သဘာဝ အရှေ့အမြစ်များ၊ ပိုင်ဆိုင်မှုနှင့် အသုံးပြုမှုများကို သိရှိနိုင်ရန်ဖြစ်ပါသည်။

(ကျေးကျောင်းကျေးရွာ)

စဉ်	အမျိုးအစား	ပိုင်ဆိုင်မှု	အသုံးပြုမှု	အိုင်စောက်
၁။	ပြေလည်သော ဒေသ	လယ် (၅) ဧကအထက်၊ ကျွဲ၊ နွား (၅) ကောင် အထက်၊ လယ်တွင်း စက် ၁၀ စီး	မြေ/ရေ သစ်စေ့၊ ဂေဟစာဆီ	၃၅
၂။	အလယ်အလတ် ဒေသ	လယ် (၅) ဧကအထက်၊ ကျွဲ၊ နွား (၅) ကောင် အောက်	မြေ/ရေ သစ်စေ့	၆၀
၃။	မပြေလည်သော ဒေသ	လယ် (၁) ဧကအောက်၊ နွား၊ ဓား၊ ပေါက်ဖြား၊ တွင်းဖြား	မြေ/ရေ သစ်စေ့	၉၄

ဥက္ကဋ္ဌရေး ပိုင်ဆိုင်မှု သုံးသပ်ချက် $\frac{ဒိုးစောက်စွေးစွေး \cdot သူ = ဒိုး \cdot ဤ \cdot သိန်း}{ပါဝင်စွေးစွေး \cdot သူ * ကျွဲ = ၂၅}$

ကျေးကျောင်းကျေးရွာတွင် ဥက္ကဋ္ဌရေး ပိုင်ဆိုင်မှုနှင့် ကျေးရွာလူထု၏ တစ်ပြုချက်အရ အမျိုးအစား၊ လှေမျိုး၊ ခွဲခြားထားပါသည်။ ၎င်းတို့မှာ -

(က) ပြေလည်သော ဒေသ

(ခ) အလယ်အလတ် ဒေသ

(ဂ) မပြေလည်သော ဒေသ တို့ဖြစ်ကြသည်။

ပြေလည်သော ဒေသများသည် လယ် (၅) ဧကအထက်၊ ကျွဲ၊ နွား (၅) ကောင်အထက်၊ လယ်တွင်းစက် ၁၀ စီး၊ ပိုင်ဆိုင်ကြောင်း ဆွေမျိုးပါသည်။ အလယ်အလတ် ဒေသများသည် လယ် (၅) ဧကအောက်၊ ကျွဲ၊ နွား (၅) ကောင်အောက် ပိုင်ဆိုင်ကြပြီး မပြေလည်သော ဒေသများသည် ပိုင်ဆိုင်မှုအားဖြင့် လယ် (၁) ဧကအောက်၊ နွား၊ ဓား၊ ပေါက်ဖြား၊ တွင်းဖြားများ ပိုင်ဆိုင်ကြောင်း ဆွေမျိုးပါသည်။

ကျေးရွာ၏ အရင်းအမြစ်အသုံးပြုမှုမှာ သစ်စေ့၊ ဂေဟစာဆီ၊ ရေ၊ ဂေဟစာဆီများ အသုံးပြုမှုများသည် အတွက် ရေအခက်အခဲ၊ ရေပျန်း၊ ဖေးရေ အခက်အခဲ ဖြစ်ပါသည်။ အပြင် အလယ်အလတ် ဒေသများ၏ လာအိုင်ကြောင်း ဆွေမျိုးပါသည်။

ကွာသီခွင်ပြဇယား (Seasonal Calendar)

ရွှေကျောင်းကျေးရွာ

date, ၈.၂.၂၀၁၆

စဉ်	အားပြောင်းအရာ	ဇန်နဝါရီ	ဖေဖော်ဝါရီ	မတ်	ဧပြီ	မေ	ဇွန်	ဇူလိုင်	ဇူလိုင်	စက်တင်ဘာ	အောက်တိုဘာ	နိုဝင်ဘာ	ဒီဇင်ဘာ
၁။	စိုက်ပျိုးရေးအခါအခါ												
၂။	ကျွန်းဟောင်းအခါအခါ												
၃။	ဝင်ငွေရရှိမှု												
၄။	အလုပ်အကိုင်												
၅။	ကွာသီဥတု												
၆။	သဘာဝဘေးအန္တရာယ်												
၇။	မွဲတော်												

ဦးဆောင်ဆွေးနွေးသူ = ဦးမြင့်စွာ

ပါဝင်ဆွေးနွေးသူ = ကျား = ၂၅
မ = ၃၀
၅၅

သုံးသပ်ချက်

ကပေါင်းလမှစ၍ နယုန်လအထိ ဆွဲကွာသီဖြစ်ပြီး ဝါဆိုလမှ ကန်ဆောင်ပျိုးလအထိ မိုးကွာသီဖြစ်၍ တော်သလင်းလမှ ကပေါင်းလအထိ ဆောင်းကွာသီဖြစ်ပါသည်။ ရွှေကျောင်းကျေးရွာသည် ကွာသီဥတု မျှတပါသည်။ ဆောင်းကွာသီတွင် လွန်စွာအေး၍ မိုးကွာသီတွင် မိုးများခွိုင်ပါသည်။

စိုက်ပျိုးရေးကာလကို နယုန်လတွင် စပါးစေ့ဖြိုး ဝါဆို၊ ဝါခေါင်လများတွင် စပါးစိုက်ပျိုးကြပါသည်။ သီတင်းကျွတ်လမှ စတင်ကာ နတ်တော်လအထိ စပါးဂျက်သိမ်းခြင်းဖြင့်လုပ်ကာ အလုပ်အကိုင်ကောင်းမွန်ပြီး ဝင်ငွေကောင်းစွာ ကွာသီအဖြစ်သက် ဖြစ်နိုင်ပါသည်။ “တော်သလင်းမိုး ကန်တောင်ကျိုး” ဆိုသည်အတိုင်း တော်သလင်းလနှင့် သီတင်းကျွတ်လတွင် ရေကြီးမှုများဖြစ်နိုင်ပါသည်။

ကန်သူ၊ ကဆုန်လများတွင် အပူချိန်မြင့်စားသည်။ နတ်တော်လမှတစ်ဆင့်လများတွင် အလုပ်အကိုင် ဆက်ခံ၍ရှိသောကြောင့် ရွှေဖြမ်းလုပ်ထားပါသည်။ ကွာသီအလုံးအပြောင်းဖြစ်သော ကဆုန်၊ နယုန်လများတွင် ကျွန်းဟောင်း အခက်အခဲများ တွေ့ရှိနိုင်ပါသည်။

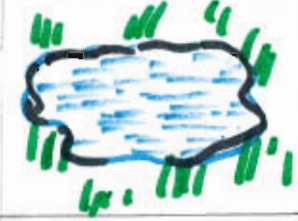
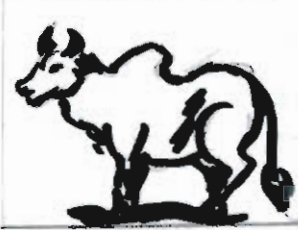
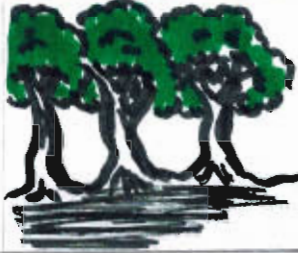

ကျား - ၁၂ ကဏ္ဍ သုံး သင်္ချာက်

ဦးအောင်အောင်၊ ကျေးရွာ၊ ၂၀၁၆
၂၀၁၆

အခြေခံအရင်းအမြစ်များဖြစ်ကြသော သစ်တော၊ ရွှေ၊ နွား၊ စပါး၊ ရေတို့ကို အသုံးပြုဖွဲ့တို့တွင် အမျိုးသမီးများသည် အမျိုးသားများ နှင်းထူ ပါဝင်ဖွဲ့ ဤဆက်လည်း ကိုယ်တိုင် အသုံးပြုနိုင်ဖွဲ့ ဖြစ်ကြောင်း တွေ့ရှိရပါသည်။

ဦးဆောင်ပုံစံ

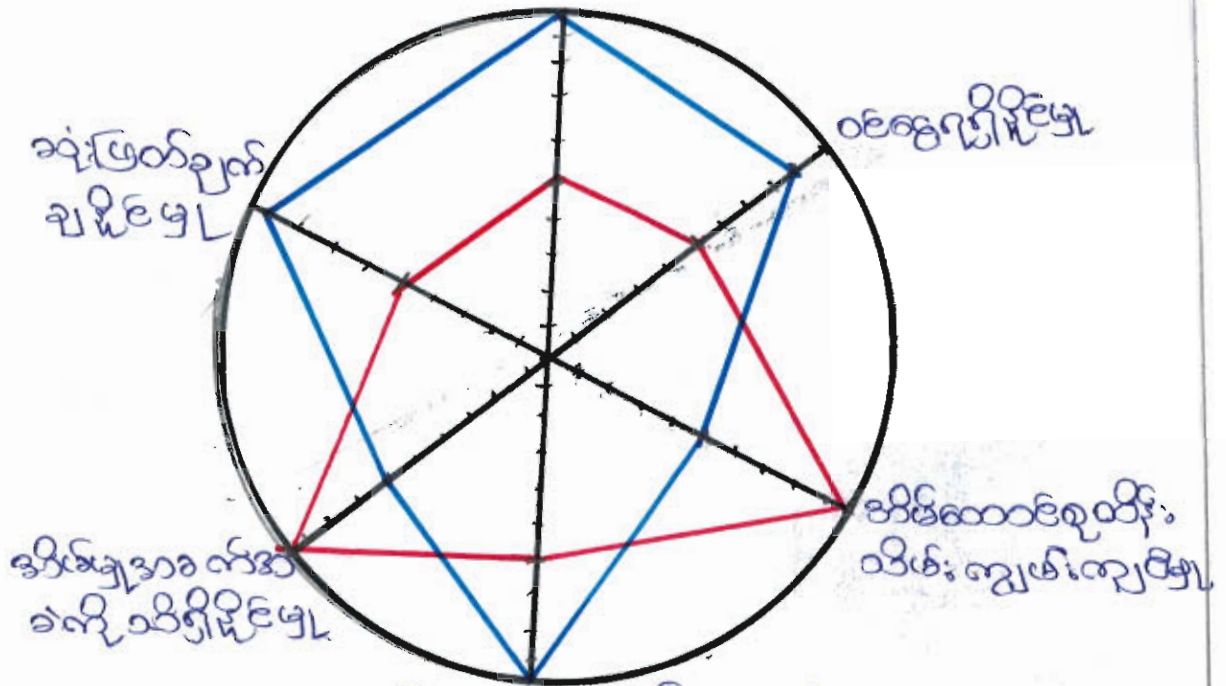

ဦးဆောင်ရွေးချယ်ပုံစံ၊ အောက်ဖွဲ့ဝင်ကျောင်း၊ ဝင်ရောက်ပုံစံ၊ ကျစ်ကျစ်ပုံစံ၊ ပါးကွေးရွေးချယ်ပုံစံ = ၃၀ = ၂၈ = ၅၈

ပဋိကုဒ်ဒိဋ္ဌိသုံးသပ်ချက်

ပဋိကုဒ်ဒိဋ္ဌိသုံးသပ်ခြင်းကိုကြည့်ခြင်းဖြင့် အမျိုးသားနှင့် အမျိုးသမီးတို့အတွက် အကျိုးရှိမှုကို သိရှိရန် အဆင့် (၁၀) သတ်မှတ်၍ ကလေးများ ဖြည့်ဆည်းပေးပါသည်။

ဆုံးဖြတ်ချက်ချပုံစံ၊ ဝင်ရောက်ပုံစံနှင့် အောက်ဖွဲ့ဝင်ကျောင်း၊ ဝင်ရောက်ပုံစံ၊ ကျစ်ကျစ်ပုံစံတို့တွင် အမျိုးသားများသည် အမျိုးသမီးများထက် အဆင့် သာဓကသည်ကို တွေ့ရှိရပါသည်။ ဒီဇိုင်းဆောင်ရွက်ပုံစံ၊ ဝါးကွေးကျစ်ကျစ်ပုံစံနှင့် ဒီဇိုင်းအောက်အင်္ဂါပုံစံတို့တွင် အမျိုးသမီးများသည် ဆုံးဖြတ်ပုံစံ၊ ဦးဆောင်ပုံစံသည်ကို တွေ့ရှိရပါသည်။ ထို့ကြောင့် အမျိုးသားများနှင့် အမျိုးသမီးများသည် တစ်တူအဆင့်အကျိုးရှိမှုကို ရရှိကြောင်း တွေ့ရှိရပါသည်။



ဦးဆောင်ဆွေးနွေးသူ-ဦးကျော်ဟန်၊ ပါဝင်ဆွေးနွေးသူ-ကျေးဥဂ္ဂမေ-၂၈

သုံးသပ်ချက်

ရွှေကျောင်းကျေးရွာ၏ မိုးကားချပ်ကို ကြည့်ခြင်းအားဖြင့် အဖွဲ့အစည်း၊ အဖွဲ့အစည်း၊ ယက်သာရှိပါသည်။ အုပ်ချုပ်ရေးအဖွဲ့၊ ပြည်သူ့စစ်အဖွဲ့၊ အိတ်ဆက်အဖွဲ့တို့သည် ရွာ၏ လုံခြုံရေးအတွက် ချိတ်ဆက်ဆောင်ရွက်ကြသည်။ အုပ်ချုပ်ရေးအဖွဲ့၊ ကျောင်းကော်မတီအဖွဲ့တို့သည် ကျေးရွာ၏ ပညာရေးဖွံ့ဖြိုးတိုးတက်ရေးအတွက် ချိတ်ဆက်မှုရှိပါသည်။ လူငယ်အဖွဲ့၊ လူပျိုအဖွဲ့သည် လူမှုရေး၊ ဘာသာရေးများတွင် ချိတ်ဆက်ဆောင်ရွက်လျက်ရှိပါသည်။

ဖြစ်ပအဖွဲ့အစည်းဖြစ်သော မြို့နယ်အုပ်ချုပ်ရေးအဖွဲ့၊ မြို့နယ်ပညာရေးအဖွဲ့၊ မြို့နယ်ကျေးမာရေးအဖွဲ့၊ မြို့နယ်အိတ်ဆက်အဖွဲ့များနှင့်လည်း ကားအဆင့်အတန်းဖြင့် ချိတ်ဆက်ဆောင်ရွက်လျက်ရှိပါသည်။

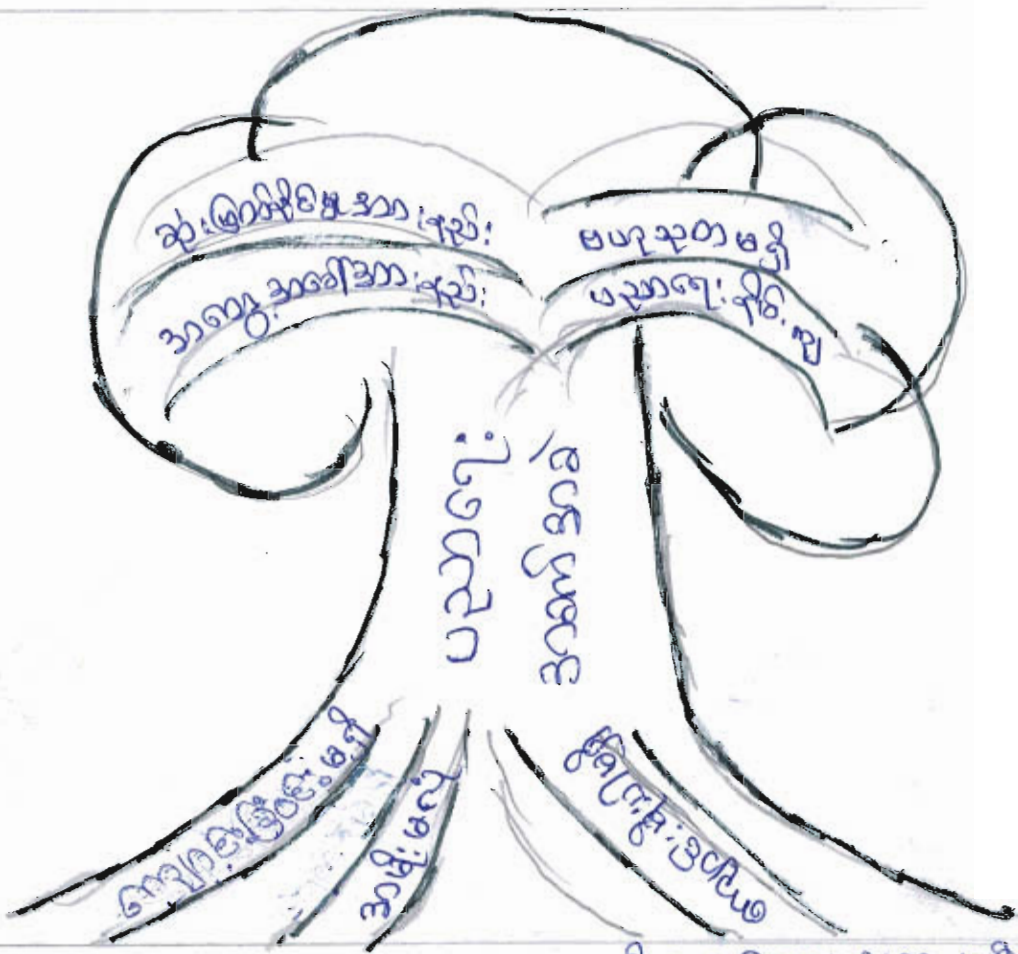

ပညာရေး အကျိုးအမြတ်

စွဲနောက်ဆွေးနွေးမှု = နှိုးထိန်းသိမ်းခြင်း
 ပြင်ဆင်ဆွေးနွေးမှု = သုံးစွဲခြင်း

အကျိုးအမြတ်

အကျိုးအမြတ်

၀) ကျောင်းခြံဝင်းမရှိ

၀) ပညာရေးရှိပုံမရှိ

၁) အကျိုးမရှိ

၁) ဗဟုသုတမရှိ

၂) ကျောင်းဆိုးပါးမရှိ

၂) ဆုံးဖြတ်နိုင်စွမ်းအားနည်း

၃) အတွေ့အကြုံအားနည်း

ကျေးဇူးတင်ခြင်းနည်းလမ်း

၀) ကျောင်းခြံဝင်းမရှိ

၁) အကျိုးအမြတ်အားမရှိ

၂) ဆိုးဝါးတစ်ဆင့်

ပြဿနာဘက်ပင် ဝဋ်၊ သင်္ဂြိုင်း (ရွှေကျင်းကျေးရွာ) (မ)

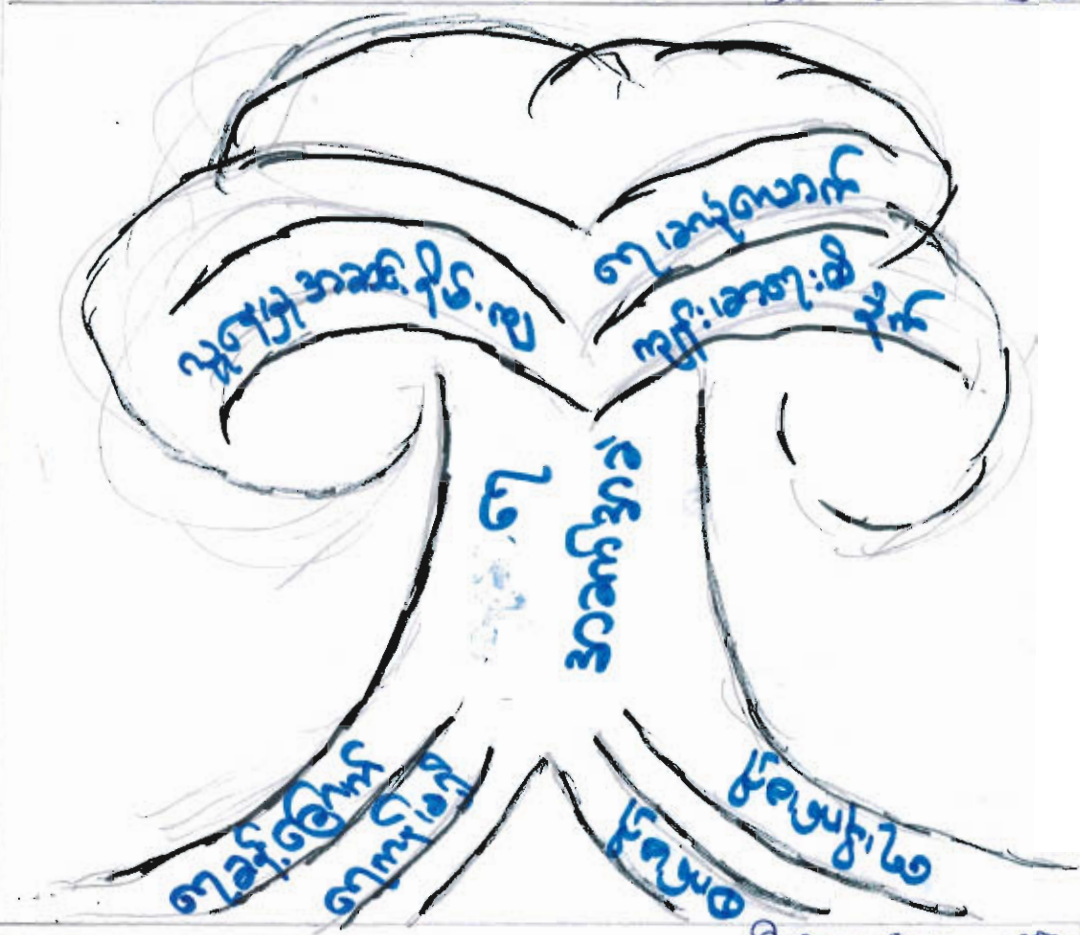

ကျွန်းမာကျွန်းမာ

အင်းပင်

- ၁) ကျွန်းမာကျွန်းမာ
- ၂) ကျွန်းမာကျွန်းမာ
- ၃) ကျွန်းမာကျွန်းမာ
- ၄) ကျွန်းမာကျွန်းမာ

ကျွန်းမာကျွန်းမာ

- ၁) ကျွန်းမာကျွန်းမာ
- ၂) ကျွန်းမာကျွန်းမာ
- ၃) ကျွန်းမာကျွန်းမာ

ကျွန်းမာကျွန်းမာ = ကျွန်းမာကျွန်းမာ
ကျွန်းမာကျွန်းမာ = ၅၀

ကျွန်းမာကျွန်းမာ

- ၁) ကျွန်းမာကျွန်းမာ
- ၂) ကျွန်းမာကျွန်းမာ
- ၃) ကျွန်းမာကျွန်းမာ

ကျေးရွာကော်မတီများ ရွေးချယ်ခြင်းနှင့် ကျေးရွာဖွံ့ဖြိုးရေးအစီအစဉ် မှတ်တမ်းပုံများ

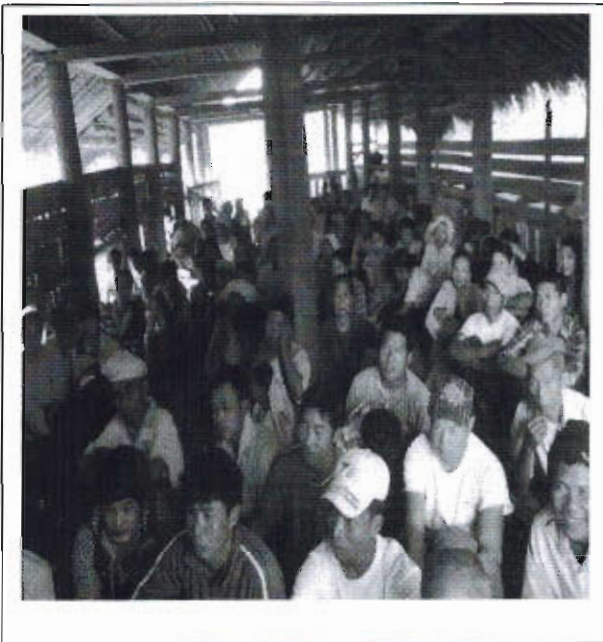
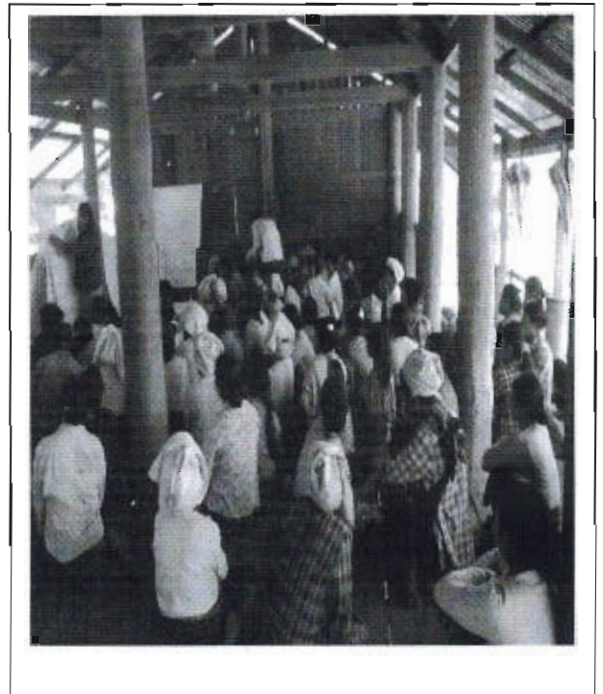
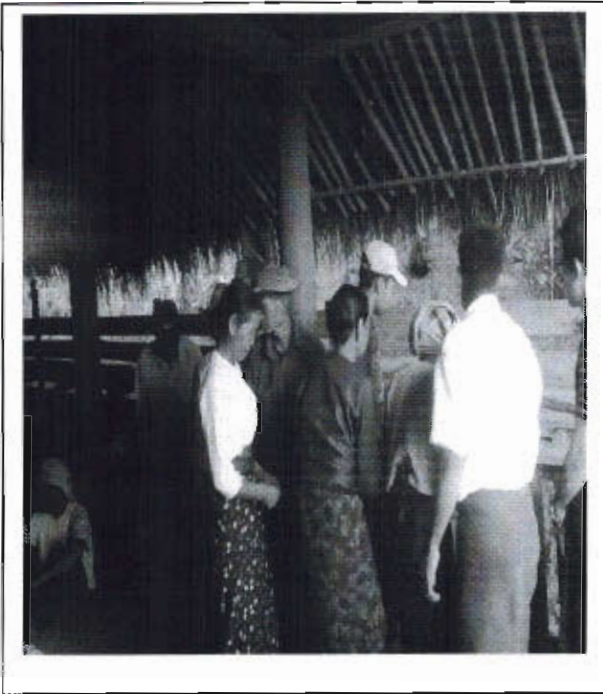

စဉ်	အကြောင်းအရာ	တွေ့ရှိချက်		မှတ်ချက်
		✓	✗	
၁။	အစည်းအဝေးတက်ရောက်လူသူများအား ကျား၊မ ရေးရာအခြေခံသဘောတရားများကို ရှင်းလင်းဆွေးနွေးခဲ့ပါသလား။	✓		
၂။	စီမံကိန်းပါဝင်သော ကျား၊မရေးရာ အကောင်အထည်ဖော်ရေး လိုအပ်ချက်(၅)ချက်ကို ရှင်းလင်းပြခဲ့ပါသလား။	✓		
၃။	အစည်းအဝေးခေါ်ယူရာတွင် အမျိုးသား/သမီးများ အချိုးညီစွာတက်ရောက်နိုင်ရေး အတွက်အသိပေးတိုက်တွန်း စည်းရုံးခဲ့တာမျိုးရှိခဲ့ပါသလား။	✓		
၄။	အမျိုးသမီးများ၏ စကားသံများ၊ပြောဆိုနိုင်ခွင့်များ ပိုမိုထွက်ပေါ်လာအောင် ဖန်တီးပေးခဲ့ ပါသလား။	✓		
၅။	ဆပ်ကော်မတီဖွဲ့ များ ဖွဲ့စည်းရာတွင်အမျိုးသမီးများနှင့် ပါဝင်ဖွဲ့စည်းရေး၊ပူးပေါင်းပါဝင်ရေး ဦးဆောင်နိုင်ရေးအတွက် တွန်းအားပေးကူညီဆောက်ရွက်ခဲ့ပါသလား။	✓		
၆။	အစည်းအဝေးကို အမျိုးသား/သမီးများ အလွယ်တကူပါဝင်တက်ရောက်နိုင်သော အချိန်နှင့် နေရာများကိုရွေးချယ်ခြင်း၊ထည့်သွင်းစဉ်းစားဆောက်ရွက်ခြင်းများတို့ကို လုပ်ဆောင်ခဲ့ပါသလား	✓		
၇။	လူနည်းစု၊ဆင်းရဲ/နွမ်းပါး/ထိခိုက်လွယ်သောအုပ်စုများကို အစည်းအဝေးမစတင်မီ အချိန်များ က ရှာဖွေဖော်ထုတ်ခဲ့တာမျိုးများ ရှိပါသလား။	✓		
၈။	လူနည်းစု/ဆင်းရဲ/နွမ်းပါး/ထိခိုက်လွယ်သော အမျိုးသား/သမီးများထဲမှ အချို့ကို အစည်းအဝေးတက်ရောက်နိုင်အောင် ဖိတ်ကြားဆောင်ရွက်မှုမျိုးရှိခဲ့ပါသလား။	✓		
၉။	လူနည်းစု/ဆင်းရဲ/နွမ်းပါး/ထိခိုက်လွယ်သောအမျိုးသား/အမျိုးသမီးများနှင့် ကြုံတွေ့နေရ သောအခက်အခဲများကို သင်ဆွေးနွေး မေးမြန်းခဲ့တာမျိုး ရှိပါသလား။	✓		
၁၀။	အမျိုးသမီးများ ပြောဆိုတင်ပြနိုင်အောင် အချိန်ပေးရန်၊ကြိုတင်စီစဉ်ဆောင်ရွက်မှု မျိုးများဆောင်ရွက်ခဲ့တာများ ရှိပါသလား။	✓		
၁၁။	စီမံကိန်းလုပ်ငန်းခွဲများရှာဖွေဖော်ထုတ်ရာတွင် အမျိုးသား/သမီးများသီးခြားဆွေးနွေး ဖော်ထုတ်ဆောင်ရွက်ခဲ့တာမျိုး ရှိပါသလား။	✓		

၁၂။	ကျေးရွာစီမံကိန်း အထောက်အကူပြုကော်မတီဖွဲ့စည်းရာတွင် အမျိုးသမီး၊ အမျိုးသား အမျိုးညီမျှစွာ (၅၀:၅၀) ဖွဲ့စည်းနိုင်ခဲ့ပါသလား။ မဖွဲ့စည်းနိုင်ခဲ့ပါက မှတ်ချက်တွင် ရှင်းလင်းပါ။	✓	X	Reference
၁၃။	ဆပ်ကော်မတီများတွင် အနည်းဆုံး အမျိုးသမီးအဖွဲ့ဝင် တစ်ဦးနှုန်းဖြင့် ပါဝင်ဖွဲ့စည်းနိုင်ခဲ့ပါသလား။ မဖွဲ့စည်းနိုင်ခဲ့ပါက မှတ်ချက်တွင် ရှင်းလင်းပါ။	✓		
၁၄။	ကျေးရွာ/ကျေးရွာအုပ်စု ဖွံ့ဖြိုးရေးစီမံချက် များတွင် အမျိုးသမီးများ ရွေးချယ်ဆုံးသည့် လုပ်ငန်းစီမံချက် အနည်းဆုံးတစ်ခုပါဝင်နိုင်ရေးအတွက် စည်းရုံးဆွေးနွေးမှုများ ပြုလုပ်ဆောင်ရွက်ခဲ့ပါသလား။	✓		
၁၅။	တက်ရောက်လာသူများအား အမျိုးသမီးများ၏ လိုအပ်ချက်များကို ဖြည့်ဆည်းပေးနိုင်ရန် အမျိုးသမီးရွေးချယ်လိုက်သောဦးစားပေးရွေးချယ်မှုများကိုထောက်ပံ့ပေးသွားမည်ဖြစ်ကြောင်း အသိပေးပြောကြားခဲ့ပါသလား။	✓		
၁၆။	ရွေးချယ်လိုက်သော စီမံကိန်းလုပ်ငန်းခွဲများသည် ဒေသတွင်းမှာရှိသော လူနည်းစု/ဆင်းရဲ/ နွမ်းပါး/ထိခိုက်လွယ် အုပ်စုများအပေါ် မည်သို့အကျိုးပြုနိုင်မည်ဖြစ်ကြောင်း ရှင်းလင်း ပြောကြားခြင်း၊ မှတ်တမ်းတင်ခြင်းများတို့ကို ဆောင်ရွက်ခဲ့ပါသလား။	✓		
၁၇။	ကျေးရွာအုပ်စုအဆင့် အစည်းအဝေးပြုလုပ်ရာတွင် အုပ်စု စီ/ထောက် ကော်မတီဝင်များကို ကျား၊မရေးရာလိုအပ်ချက်များ အကြောင်းကိုရှင်းလင်းပြောကြားခဲ့ပါသလား။	✓		
၁၈။	ကျေးရွာအုပ်စုအဆင့် အစည်းအဝေးပြုလုပ်ရာတွင် အုပ်စု စီ/ထောက် ကော်မတီဝင်များ အားလုံး တက်ရောက်နိုင်မှု ရှိ/မရှိ စစ်ဆေးခဲ့ပါသလား။ မတက်ရောက်နိုင်ခဲ့ပါက မှတ်ချက်တွင် ရှင်းလင်းပါ။	✓		

ရွှေကျောင်းကျေးရွာ၏ စီမံကိန်းအထောက်အကူပြုကော်မတီဝင်များ

၁။ ကျေးရွာစီမံကိန်းအထောက်အကူပြုကော်မတီ

ကျား = ဦးစစ်ကျော် (၃၈၈၄)

မ = ဒေါ်နှင်းဖြူ (၃၈၈၄)

၂။ ဝယ်ယူရေးဆပ်ကော်မတီ

ကျား = ဦးကံသိန်း (၃၈၈၄)

ကျား = ဦးမြင့်လွှာ (အဖွဲ့ဝင်)

မ = ဒေါ်ခင်မာတင် (။)

၃။ စောင့်ကြည့်ကြီးကြပ်ရေးဆပ်ကော်မတီ

ကျား = ဦးသိန်းဖွား (၃၈၈၄)

ကျား = ဦးတင်ဝယ် (အဖွဲ့ဝင်)

မ = ဒေါ်သိတာဝင် (အဖွဲ့ဝင်)

၄။ ယုတ်ပတ်ထိန်းသိမ်းရေးဆပ်ကော်မတီ

ကျား = ဦးကျော်ကျော် (၃၈၈၄)

မ = ဒေါ်ကြည်ကြည်သန်း (အဖွဲ့ဝင်)

မ = ဒေါ်ကြည်ကြည်ခိုင် (အဖွဲ့ဝင်)

၅။ ဝေဖန်အကူပြုတိုင်ကြားရေးဆပ်ကော်မတီ

ကျား = ဦးကျော်ပိုင် (၃၈၈၄)

မ = ဒေါ်ခင်မာညို (အဖွဲ့ဝင်)

၆။ စေတနာ့ဝန်ထမ်း

ကျား = ဦးဖိုးဖွား

မ = ဒေါ်ခင်မာညို

၇။ ဘဏ္ဍာရေးစာရေး

ကျား = ဦးကျော်ဝင်း



လူထုဗဟိုပြုစီမံကိန်းစီမံကိန်းလက်ခွဲ

အပိုင်း-၃ ၂၉.၉.၂၀၁၅

ပုံစံစ-၁ ကျေးရွာအခြေခံအချက်အလက်များ (Form PC 1)

လမ်းညွှန်ချက်/ ကျေးရွာတစ်ရွာသို့ ပထမဆုံး မိတ်ဆက်ခရီးသွားရောက်သောအခါ လူထုစည်းရုံးရေးမှူးသည် ကျေးရွာခေါင်းဆောင်များအားကျေးရွာအချက်အလက်များကိုမေတ္တာရပ်ခံ၍တောင်းခံရသည်။ ဤအချက်အလက်များကိုစီမံကိန်းမိတ်ဆက်အစည်းဝေးမတိုင်မီတောင်းခံရမည်။ စီမံကိန်းမိတ်ဆက်အစည်းဝေးတွင် လူထုစည်းရုံးရေးမှူးသည် ဤအချက်အလက်များအားစစ်ဆေးပြီးမှန်ကန်အောင်ပြုလုပ်ရမည်။ ပြီးနောက်တွင် လူထုစည်းရုံးရေးမှူးမှ သတင်းအချက်အလက်ထံသို့ Tablets မှတစ်ဆင့် ဖြည့်သွင်းရမည်။

ကျေးရွာအုပ်ချုပ်ရေးမှူးအမည် ဦးရွှေဝင်း	ကျေးရွာအုပ်ချုပ်ရေးမှူး၏ဖုန်းနံပါတ်	လူထုစည်းရုံးရေးမှူး၏အမည် ဒေါ်ခိုင်ကြည်ထိုင်း
ပြည်နယ်/တိုင်းဒေသကြီး စစ်ကိုင်း ၊ မြို့နယ် မင်းတော် ၊ ကျေးရွာအုပ်စု ကျေးရွာ ၊ ကျေးရွာ ရွှေကျောင်း		

က. လူဦးရေ

လူမျိုးစု	အိမ်ထောင်စုအရေအတွက်	ကိုးကွယ်သည့်ဘာသာ	အိမ်ထောင်စုအရေအတွက်
လူမျိုးစု (၁)--- ကန်ဒို	၁၈၉	ဘာသာ(၁)--- ဗုဒ္ဓ	၁၈၉
လူမျိုးစု (၂)--- မန်ဒိုင်		ဘာသာ(၂)--- ဗုဒ္ဓ	
လူမျိုးစုရော-----		ဘာသာရော-----	

	အမျိုးသား(အရေအတွက်)	အမျိုးသမီးအရေအတွက်
လူဦးရေ	၅၄၁	၅၅၆
အိမ်ထောင်ဦးစီး	၁၈၉	

(ခ) လက်လှမ်းမီအသုံးပြုနိုင်သည့်အဆောက်အဦများ

စာသင်ကျောင်း	အမှတ်ခြစ်ပါ	ကျန်းမာရေး	အမှတ်ခြစ်ပါ	ဘာသာရေးအဆောက်အဦ	အမှတ်ခြစ်ပါ
အထက်တန်းကျောင်း	<input type="checkbox"/>	ဆေးရုံ	<input type="checkbox"/>	ဝေတီ	<input checked="" type="checkbox"/>
အလယ်တန်းကျောင်း	<input type="checkbox"/>	ကျန်းမာရေးဌာန	<input type="checkbox"/>	ဘုန်းကြီးကျောင်း	<input checked="" type="checkbox"/>
မူလတန်းကျောင်း	<input checked="" type="checkbox"/>	ကျန်းမာရေးဌာနခွဲ	<input checked="" type="checkbox"/>	ဟိန္ဒူဘုရားကျောင်း	<input type="checkbox"/>
မူကြိုကျောင်း	<input checked="" type="checkbox"/>	ဆေးပေးခန်း	<input type="checkbox"/>	ခရစ်ယာန်ကျောင်း	<input type="checkbox"/>
အခြား	<input type="checkbox"/>	အခြား	<input type="checkbox"/>	ဗလီ	<input type="checkbox"/>
				အခြား	<input type="checkbox"/>
မှတ်ချက်		မှတ်ချက်		မှတ်ချက်	



လူထုဗဟိုပြုစီမံကိန်း၊ စီမံကိန်းလက်စွဲ
အပိုင်း-၃ ၂၉.၉.၂၀၁၅

(ဂ) ကျွမ်းကျင်သူများမှတ်တမ်း ၊ ကျေးရွာတွင်နေထိုင်သော သို့မဟုတ် တခြားရွာမှလာရောက်သောကျွမ်းကျင်သူများ

(၁)စာသင်ကျောင်း			(၂)ကျန်းမာရေး			(၃)လက်မှုပညာရှင်		
	ရွာတွင်နေထိုင်သူ	အခြားရွာမှလာသူ		ရွာတွင်နေထိုင်သူ	အခြားရွာမှလာသူ		ရွာတွင်နေထိုင်သူ	အခြားရွာမှလာသူ
မူလတန်းပြဆရာဆရာမ	<input type="checkbox"/>	<input checked="" type="checkbox"/>	ဆရာဝန်	<input type="checkbox"/>	<input type="checkbox"/>	လက်သမား	<input checked="" type="checkbox"/>	<input type="checkbox"/>
အထက်တန်းပြဆရာဆရာမ	<input type="checkbox"/>	<input type="checkbox"/>	လက်ထောက်ကျန်းမာရေးမှူး	<input type="checkbox"/>	<input type="checkbox"/>	ပန်းရံ	<input checked="" type="checkbox"/>	<input type="checkbox"/>
အလက်တန်းပြဆရာဆရာမ	<input type="checkbox"/>	<input type="checkbox"/>	အမျိုးသမီးကျန်းမာရေးဆရာမ	<input type="checkbox"/>	<input checked="" type="checkbox"/>	လျှပ်စစ်ဆိုင်ရာ	<input type="checkbox"/>	<input type="checkbox"/>
မူကြံဆရာဆရာမ	<input checked="" type="checkbox"/>	<input type="checkbox"/>	အရံသားဖွား	<input type="checkbox"/>	<input type="checkbox"/>	ရေငိုက်သွယ်သူ	<input type="checkbox"/>	<input type="checkbox"/>
အခြား	<input type="checkbox"/>	<input type="checkbox"/>	ပြည်သူ့ကျန်းမာရေးလုပ်သား (၁)/(၂)	<input type="checkbox"/>	<input type="checkbox"/>	စက်ပြင်ဆရာ	<input type="checkbox"/>	<input type="checkbox"/>
မှတ်ချက်			မှတ်ချက်			မှတ်ချက်		

(ဃ) ကျေးရွာသို့ရောက်ရှိနိုင်သည့်လမ်းအခြေအနေ /ကျေးရွာတစ်ရွာသည် ၎င်း၏ကျေးရွာအုပ်စုနှင့် ဆက်သွယ်ထားသော လမ်းအခြေအနေ(အောက်ပါတို့ကိုဝိုင်းပါ)

ကျောက်ကြမ်းလမ်း ကတ္တရာလမ်း ကွန်ကရစ်လမ်း မော်တော်ဆိုင်ကယ်လမ်း
 ကျောက်ခင်းလမ်း မြေသားလမ်း လူသွားလမ်း အခြား _____

(င) ကျေးရွာဖွံ့ဖြိုးမှုစီမံချက်

(၁) လူထုဗဟိုပြုစီမံကိန်းမစတင်မီ ဤကျေးရွာတွင်ကျေးရွာဖွံ့ဖြိုးမှု စီမံချက်ရှိခဲ့ပါသလား? ဝိုင်းပါ
 ရှိပါသည်/မရှိပါ/မသိပါ

(၂) ရှိခဲ့ပါလျှင် ဤစီမံချက်ကို မည်သည့် ခုနှစ်တွင်ပြင်ဆင်ခဲ့ပါသနည်း? နှစ်-----/မသိပါ

(၃) ဤစီမံချက်ကို ဖြိုးနယ်မှအတည်ပြုခဲ့ပါသလား? ပြုခဲ့ပါသည်/မပြုခဲ့ပါ /မသိပါ

(စ) ခရီးအကွာအဝေး

(၁) ဤကျေးရွာ၏ဗဟိုမှ၎င်းကျေးရွာအုပ်စု၏ဗဟိုအထိခရီးမိုင်မည်မျှကွာဝေးသနည်း? မိုင် ၇၆---/မသိပါ

(၂) ဤကျေးရွာမှ ၎င်းကျေးရွာအုပ်စုဗဟိုအထိသွားလာရာတွင်ကြာမြင့်သည့်အချိန် ၂---မိနစ်---နာရီ

ခြောက်သွေ့ရာသီတွင်ကြာချိန်-----ထော်လာဂျီ/မော်တော်ဆိုင်ကယ်/ခြေလျှင်/လား/မော်တော်ဘုတ်/
 အခြား-----

မိုးရာသီတွင်ကြာချိန်-----ထော်လာဂျီ/မော်တော်ဆိုင်ကယ်/ခြေလျှင်/လား/မော်တော်ဘုတ်/
 အခြား-----

(ဆ) ပတ်ဝန်းကျင်ဆိုင်ရာသဘာဝဘေးအန္တရာယ် -

ဤကျေးရွာတွင်ကြီးကြီးခြင်းကဲ့သို့ သဘာဝဘေးအန္တရာယ်ကျရောက်ပူးခြင်းရှိပါသလား။
မရှိပါ ရှိပါသည် ရှိလျှင်ဖော်ပြပါ-----



လူထုဗဟိုပြုစီမံကိန်း၊စီမံကိန်းလက်စွဲ

အပိုင်း-၃ ၂၉.၉.၂၀၁၅

(ဇ) ကျေးရွာတွင် ဖွဲ့စည်းထားသော အဖွဲ့အစည်းများ

လူထုဗဟိုပြုစီမံကိန်းမတိုင်မီ ဤကျေးရွာတွင် ကျေးရွာဖွံ့ဖြိုးရေးအတွက် အစိုးရ(သို့)ရွာသားများကိုယ်တိုင်(သို့) စီမံကိန်းတစ်ခုခုမှ ဖွဲ့စည်းထားသည့် အဖွဲ့အစည်းများရှိပါသလား။

(၁)-----

(၂)-----

ကျေးရွာခေါင်းဆောင်

အမည် ဦးဝင်းသိန်း

လက်မှတ် 4F နေ့စွဲ ၆.၂.၂၀၁၆

လူထုစည်းရုံးရေးမှူး

အမည် ဦးဇွဲမျိုး

လက်မှတ် Moe နေ့စွဲ ၆.၂.၂၀၁၆



လူထုလုပ်ငန်းပြုစီမံကိန်းစီမံကိန်းလက်ဖွဲ့
အပိုင်း-၃ ၉.၉.၂၀၁၅

ပုံစံ ၈-၂ - စီမံကိန်းစက်ဝန်းအချိန်ဇယား (PC 2)

လမ်းညွှန်ချက်သက်ဆိုင်ရာလူထုစည်းရုံးရေး/လက်ထောက်နည်းပညာနည်းပညာများ/စီမံကိန်းစက်ဝန်းအဆင့်တစ်ခု ပြီးစီးတိုင်းကျေးရွာနှင့် ကျေးရွာအုပ်စု အတွက် ဤပုံစံကိုဖြည့်သွင်းရမည်။

စည်းရုံးရေး/ဝန်ထမ်း အမည် **ဦးအောင်** စက်ဝန်းအားအမှတ်ဖြစ်ပါ **မ** စက်ဝန်း(၁) စက်ဝန်း(၂) စက်ဝန်း(၃) စက်ဝန်း(၄)

ပြည်နယ်/တိုင်း **မန္တလေး** မြို့နယ် **မင်္ဂလာဒုံ** ကျေးရွာ **ရွှေကျင်**

စီမံကိန်းဆောင်ရွက်မှုအဆင့်များ	နေ့စွဲ		အစည်းအဝေးတွင်တက်ရောက်သူအရေအတွက်			
	စတင်သည့်နေ့	ပြီးဆုံးသည့်နေ့	အမျိုးသားအရေအတွက်	အမျိုးသမီးအရေအတွက်	အိမ်ထောင်စုအရေအတွက်	လူမျိုးစုတက်ရောက်သူ အရေအတွက်နှင့် လူမျိုးစုအမည်
၁. ကျေးရွာစီမံကိန်း မိတ်ဆက်အစည်းအဝေး	၉.၂.၂၀၁၆	၉.၂.၂၀၁၆	၅၆	၆၄	၃၂၀	၈၈၆ ၂၁၂၀
၂. ကျေးရွာဖွံ့ဖြိုးရေး စီမံချက်ရေးဆွဲခြင်း အစည်းအဝေး	၈.၂.၂၀၁၆	၉.၂.၂၀၁၆	၅၅	၅၈	၂၁၈၃	၈၈၆ ၂၁၆၃
၃. ကျေးရွာအုပ်စု လုပ်ငန်း ဆုံးဖြတ်ချက်ချသည့်အစည်းအဝေး	၁၃.၂.၂၀၁၆	၉.၂.၂၀၁၆	၆	၁၅	၁၅	၈၈၆ ၁၅
၄. မြို့နယ်အဆင့်စီမံကိန်းရေးဆွဲရေးနှင့်အကောင်အထည်ဖော်ရေးကော်မတီ၏ စီမံကိန်း သုံးသပ်မှုအစည်းအဝေး			မလို	မလို	မလို	မလို
၅. မြို့နယ် စီမံကိန်းရေးဆွဲရေးနှင့်အကောင်အထည်ဖော်ရေးကော်မတီ၏ဆုံးဖြတ်မှုကို ရွာသို့ အသိပေးအကြောင်းကြားသည့်အစည်းအဝေး						
၆. စီမံကိန်းလုပ်ငန်းစွဲစီမံချက်ရေးဆွဲခြင်း အစည်းအဝေး	မလို	မလို	မလို	မလို	မလို	မလို
၆.၀၁။ စီမံကိန်းလုပ်ငန်း အကောင်အထည်ဖော်ရေးအစီအစဉ် ရေးဆွဲခြင်း						

၁၁၃

လူထုဗဟိုပြုစီမံကိန်း၊ စီမံကိန်းလက်စွဲ

အပိုင်း-၃ ၂၉.၉.၂၀၁၅

ပုံစံ ၈-၃ ကျေးရွာဖွံ့ဖြိုးရေး ဦးစားပေးအစီအစဉ် (Form PC 3)

လမ်းညွှန် ချက် /အဆင့်(၃)ကျေးရွာမှော်မှန်းချက်အစည်းအဝေးပြီးဆုံးသောအခါ ကျေးရွာစီမံကိန်း အထောက်အကူပြု ကော်မတီသည် လူထုစည်းရုံးရေးမှူးအကူအညီဖြင့် ဤပုံစံကိုပြည့်စုံအောင် ဖြည့်သွင်းရမည်။ အားလုံးသော အခက်အခဲ အတားအဆီးများ၊ ဖွံ့ဖြိုးမှုဦးစားပေးအစီအစဉ်များ၊ လူထုဗဟိုပြုစီမံကိန်း၏ ရန်ပုံငွေအရင်းအမြစ်နှင့် မသက်ဆိုင်သည့် လုပ်ငန်းများ အားလုံးကိုဖော်ပြရမည်။

လူထုစည်းရုံးရေးမှူး/ဝန်ထမ်း အမည် ဒေါ်ခင်ကြည်စိမ်း၊ ဦးရွှေဖိုး
 နေ့စွဲ ၈.၂.၂၀၁၆ စက်ဝန်းအား အမှတ်ခြစ်ပါ (✓) စက်ဝန်း(၁)
 စက်ဝန်း(၂) စက်ဝန်း(၃) စက်ဝန်း(၄)

ပြည်နယ်/တိုင်း စစ်ကိုင်း၊ မြို့နယ် မင်္ဂလာတောင်ညွန့် ကျေးရွာအုပ်စု ရွှေကျေးရွာ၊ ကျေးရွာ ရွှေကျေးရွာ။

က. အခက်အခဲအတားအဆီးများအားဆွေးနွေးခြင်း - ယခုလက်ရှိအခြေအနေတွင်ဤကျေးရွာဖွံ့ဖြိုးတိုးတက်ရေးအတွက် အဓိကအခက်အခဲအတားအဆီးများသည် မည်သည်များဖြစ်ပါသနည်း(အမျိုးသား/သမီး အနည်းဆုံးအခက်အခဲ ၅ ခုဖော်ပြပါ)

အမျိုးသား အဖွဲ့မှတင်ပြသောအခက်အခဲအတားအဆီးများ		အမျိုးသမီး အဖွဲ့မှတင်ပြသောအခက်အခဲအတားအဆီးများ	
၁	ရေအခက်အခဲ	၁	ပညာရေးအခက်အခဲ
၂	ပညာရေးအခက်အခဲ	၂	ကျန်းမာရေးအခက်အခဲ
၃	ကျန်းမာရေးအခက်အခဲ	၃	လမ်းပန်းဆက်သွယ်ရေးအခက်အခဲ
၄	လမ်းအခက်အခဲ	၄	အလုပ်အကိုင်အခက်အခဲ
၅	အလုပ်အကိုင်အခက်အခဲ	၅	ရေအခက်အခဲ

ခ. မျော်မှန်းခြင်း- နောင်လာမည့် (၅)နှစ် အတွင်း ကျေးရွာဖွံ့ဖြိုးရေး မျော်မှန်းလျာထားချက်များအား တင်ပြပါ။

အမျိုးသားအဖွဲ့မှတင်ပြသောမျော်မှန်းချက်များ		အမျိုးသမီးအဖွဲ့မှတင်ပြသောမျော်မှန်းချက်များ	
၁	ရေအခက်အခဲမဖြစ်ရန်	၁	ပညာရေးကောင်းမွန်လာစေရန်
၂	ပညာရေးကောင်းမွန်ရန်	၂	မီးပွားရေးကောင်းမွန်လာစေရန်
၃	လမ်းပန်းဆက်သွယ်ရေးကောင်းရန်	၃	လမ်းပန်းဆက်သွယ်ရေးကောင်းမွန်ရန်
၄		၄	ရေအလုံလောက်ရန်
၅		၅	



လူထုထုတ်ပြန်စီမံကိန်းစီမံကိန်းလက်စွဲ

အပိုင်း-၃ ၂၉.၂၀၁၅

ပုံစံ ၈-၄ ကျေးရွာအုပ်စုစီမံကိန်းလုပ်ငန်းခွဲရွေးချယ်ခြင်းပုံစံ

လမ်းညွှန်ချက်။ ။ ကျေးရွာအုပ်စုစီမံချက်ရေးဆွဲသည့်အစည်းအဝေးတွင် ဤပုံစံအားလူထုစည်းရုံးရေးမှူး / လက်ထောက်နည်းပညာမှူးတို့၏ အကူအညီဖြင့်ပြည့်စုံစွာ ဖြည့်သွင်းရမည်။ ဤပုံစံအားပြည့်စုံစွာဖြည့်သွင်းပြီးပါကကျေးရွာအုပ်စုမှူးတို့တက်ရောက်ရွေးချယ်ရာတွင်နောက်ဆုံးအဖြစ်တွဲထားရမည်။ CF မှ အချက်အလက်များကို MIS သို့ ထည့်သွင်းရမည်။ ကျေးရွာစည်းရုံးရေးမှူးဝန်ထမ်းအမည် ဦးရွှေမျိုး(၇၆) နိုင်မင်းဟောင်း (T.F)

နေ့စွဲ ၁၃.၂.၂၀၁၆ စက်ဝန်းအားအမှတ်ဖြစ်ပေးပါ(✓)စက်ဝန်း(၁) □စက်ဝန်း(၂) □စက်ဝန်း(၃) □စက်ဝန်း(၄)

ပြည်နယ်/တိုင်း စက်ကြီး/ မြို့နယ် ဇန်နဝါရီ ၂၀၁၆ ကျေးရွာအုပ်စု ရွေးကောက်

ကျေးရွာအမည်	စတင်ရွက်မည် လုပ်ငန်းများ	အတိုင်းအတာ	ခန့်မှန်း တိုက်ရိုက်အကျိုး ခံစားခွင့်ရှိသူများ	အဆိုပြုတင်ပြသူ	ခန့်မှန်းကုန်ကျစိတ်			စုစုပေါင်း
					စီမံကိန်းမှ ထည့်ဝင်မှု	ကျေးရွာမှ ထည့်ဝင်မှု	အခြားထည့်ဝင်မှု (ခေါ်ပြုပါ) ထည့်ဝင်ငွေ အမည်/အဖွဲ့	
ရွှေကျောင်း	စက်ကြီးလှေစက်၊ တိုးချဲ့ပြုပြင်မှု	- ၆၅၀ နှစ် - ၂၀၀၀ (အမှတ်)	၁၁၃၆	□ ကျား □ မ ✓ ကျား+မ	၂,၀၀၀,၀၀၀			၂,၀၀၀,၀၀၀
	မုတ်ကျောင်း၊ အပြင်ရန်နှင့် ခြံစင်ဆက်ရန်	- ၁၂၀*၂၀*၁၄ - ၂၀၀*၂၀၀	၈၈	□ ကျား ✓ မ □ ကျား+မ	၄,၆၀၀,၀၀၀	၁၀၀,၀၀၀		၄,၇၀၀,၀၀၀
ဝေတာ	(အ.မ.က) စာသင်ကျောင်း၊ ခြံစိုက်ဆက်	- ၂၀၀*၂၀၀	၁၆၃	□ ကျား □ မ ✓ ကျား+မ	၁,၆၀၀,၀၀၀			၁,၆၀၀,၀၀၀
	မုတ်ကျောင်း၊ ခြံစိုက်ဆက်	၁၀၀*၆၀	၅၁	□ ကျား ✓ မ □ ကျား+မ	၁,၅၀၀,၀၀၀			၁,၅၀၀,၀၀၀
	ရေတွင်းတူးချ ပြုပြင်ရန်	- ၆၅၀ နှစ် - ၂၀၀၀ (အမှတ်)	၅၆၇	□ ကျား □ မ ✓ ကျား+မ	၂,၀၀၀,၀၀၀			၂,၀၀၀,၀၀၀

ရာထူး ကျေးရွာအုပ်စု စီ/ထောက်ကော်မတီ ဥက္ကဋ္ဌ ဦးရွှေမျိုး(၇၆) အမည်

လက်မှတ် ဦးရွှေမျိုး ရက်စွဲ ၁၃.၂.၂၀၁၆



လူထုပတ်ဝန်းကျင်ထိခိုက်မှု
အပိုင်း-၃ ၉.၉.၂၀၁၅

ပုံစံ - ၈-၁၂ - အစည်းအဝေးတက်ရောက်သူများ (FORM PC 12)

လမ်းညွှန်၊ စီမံကိန်း အစည်းအဝေးအားလုံးတွင် အသုံးပြုရန် လူထုစည်းရုံးရေးမှူးက ကျေးဇူးတင် ကွင်းဆင်းစဉ် စစ်ဆေး၍ ပုံစံ ၂ စီမံကိန်းစက်ဝန်းအချိန်ယောပါ အစည်းအဝေးတက်ရောက်သူများစာရင်းကို ပြည့်စုံစွာ ရှင်းပြရန်

စည်းရုံးရေးမှူးအမည် ဒေါ်အိမ်စိန်

ရက်စွဲ ၉.၂.၂၀၁၆ စီမံကိန်းစက်ဝန်းအမှတ်ဖြစ်ပါ(✓) စက်ဝန်း(၂) စက်ဝန်း(၄) စက်ဝန်း(၄)

ပြည်နယ်/တိုင်းဒေသကြီး စစ်ကိုင်း မြို့နယ် မင်းဇော် ကျေးရွာအုပ်စု ရွှေကျောင်း

တက်ရောက်နိုင်စေရန်အတွက် လူထုပတ်ဝန်းကျင်ထိခိုက်မှု
အပိုင်း-၃ ၉.၉.၂၀၁၅

အစည်းအဝေးခေါင်းစဉ်: ပထမအကြိမ်အစည်းအဝေး

စဉ်	အမည်	ကျား (✓)	မ (✓)	အိမ်ထောင်စုကိုယ်စားလှယ်(✓)	လူမျိုး	လက်မှတ်
၁။	ဒေါ်ညွန့်စိန်	✓	✓	✓	ကျေး	၁၂
၂။	ဒေါ်အိမ်စိန်	✓	✓	✓	"	၁၃
၃။	ဒေါ်အိမ်စိန်	✓	✓	✓	"	၁၄
၄။	ဒေါ်အိမ်စိန်	✓	✓	✓	"	၁၅
၅။	ဒေါ်အိမ်စိန်	✓	✓	✓	"	၁၆
၆။	ဒေါ်အိမ်စိန်	✓	✓	✓	"	၁၇
၇။	ဒေါ်အိမ်စိန်	✓	✓	✓	"	၁၈
၈။	ဒေါ်အိမ်စိန်	✓	✓	✓	"	၁၉
၉။	ဒေါ်အိမ်စိန်	✓	✓	✓	"	၂၀
၁၀။	ဒေါ်အိမ်စိန်	✓	✓	✓	"	၂၁
၁၁။	ဒေါ်အိမ်စိန်	✓	✓	✓	"	၂၂
၁၂။	ဒေါ်အိမ်စိန်	✓	✓	✓	"	၂၃
၁၃။	ဒေါ်အိမ်စိန်	✓	✓	✓	"	၂၄
၁၄။	ဒေါ်အိမ်စိန်	✓	✓	✓	"	၂၅
၁၅။	ဒေါ်အိမ်စိန်	✓	✓	✓	"	၂၆

(၁) အိမ်ထောင်စုစီမံကိန်းအဖွဲ့ဝင်များ၊ အမျိုးသား/အမျိုးသမီး အိမ်ထောင်စု တစ်စုကို ကိုယ်စားပြုသူပညာရေးအဖွဲ့အစည်းအဖွဲ့ဝင်များ၊
၂၆ ၆၄ ၉၃



လူထုလက်ပြစ်စံကိန်းစိမ့်ကိန်းလက်စွဲ
အပိုင်း-၃ ၂၉.၉.၂၀၁၅

ပုံစံ - ၈-၁၂ - အစည်းအဝေးထက်ရောက်သူများ (FORM PC 12)

လမ်းညွှန်၊ စီမံကိန်း အစည်းအဝေးအားလုံးတွင် အသုံးပြုရန် လူထုစည်းရုံးရေးမှူးက ကျေးဇူးတင် ကျင်းပသည့် စစ်ဆေးစဉ် ပုံစံ ၂ စီမံကိန်းစက်ဝန်းအချိန်လယားပါ အစည်းအဝေးထက်ရောက် သူများစာရင်းကို ဖြည့်သွင်းရန်

စည်းရုံးရေးမှူးအမည် ဒီ.ကျွန်းဝေ နိုင်ကြည်

ရက်စွဲ ၉.၂.၂၀၁၆ စီမံကိန်းစက်ဝန်းအမှတ်ဖြစ်ပါ (✓) စက်ဝန်း(၂) စက်ဝန်း(၄) စက်ဝန်း(၄)

ပြည်နယ်/ တိုင်းဒေသကြီး ဆီကုလေး မြို့နယ် ဟို.ဖေဖေ ကျေးရွာအုပ်စု ကျေးရွာ လှလှလှ

အစည်းအဝေးခေါင်းစဉ် ပထမအကြိမ်အစည်းအဝေး

စဉ်	အမည်	ကျား (✓)	မ (✓)	အိမ်ထောင် စုတိုက်စား လှယ်(✓)(၁)	လူမျိုး	လက်မှတ်
၁	ဒီ.ကျွန်းဝေ	✓		✓	ဗမာ	1981 05.08
၂	ဒီ.ကျွန်းဝေ	✓		✓	ဗမာ	၁၉၇၅
၃	ကျေးဇူးစိန်	✓		✓	ဗမာ	၁၉၈၅
၄	ကျေးဇူးစိန်	✓		✓	ဗမာ	၁၉၈၅
၅	ကျေးဇူးစိန်	✓		✓	ဗမာ	၁၉၈၅
၆	ကျေးဇူးစိန်	✓		✓	ဗမာ	၁၉၈၅
၇	ကျေးဇူးစိန်	✓		✓	ဗမာ	၁၉၈၅
၈	ကျေးဇူးစိန်	✓		✓	ဗမာ	၁၉၈၅
၉	ကျေးဇူးစိန်	✓		✓	ဗမာ	၁၉၈၅
၁၀	ကျေးဇူးစိန်	✓		✓	ဗမာ	၁၉၈၅
၁၁	ကျေးဇူးစိန်	✓		✓	ဗမာ	၁၉၈၅
၁၂	ကျေးဇူးစိန်	✓		✓	ဗမာ	၁၉၈၅
၁၃	ကျေးဇူးစိန်	✓		✓	ဗမာ	၁၉၈၅
၁၄	ကျေးဇူးစိန်	✓		✓	ဗမာ	၁၉၈၅
၁၅	ကျေးဇူးစိန်	✓		✓	ဗမာ	၁၉၈၅

စုစုပေါင်း ၃

(၁) အိမ်ထောင်စီးစီးဖြစ်ရန်မလိုပါ။ အမျိုးသား/အမျိုးသမီး အိမ်ထောင်စု တစ်စုကို ကိုယ်စားပြုသူမည်သူမဆို အမှတ်ဖြစ်ပါ။



လူထုလက်ပြုစီမံကိန်းစီမံကိန်းလက်စွဲ

အပိုင်း-၃ ၂၉.၉.၂၀၁၅

ပုံစံ - ၈-၁၂ - အစည်းအဝေးထက်ရောက်သူများ (FORM PC 12)

လမ်းညွှန်၊ စီမံကိန်း အစည်းအဝေးအားလုံးတွင် အသုံးပြုရန်၊ လူထုစည်းရုံးရေးမှူးက ကျေးရွာသို့ ကွင်းဆင်းစဉ် စစ်ဆေး၍ ပုံစံ ၂ စီမံကိန်းစက်ဝန်းအချိန်ဇယားပါ အစည်းအဝေးထက်ရောက်သူများစာရင်းကို ပြည့်စွမ်းရန်

စည်းရုံးရေးမှူးအမည် ဒီ.ဇွန်.အောင်

ရက်စွဲ၊ ၉.၂.၂၀၁၆ စီမံကိန်းစက်ဝန်းအမှတ်ဖြစ်ပါ (✓) စက်ဝန်း(၁) စက်ဝန်း(၂) စက်ဝန်း(၃) စက်ဝန်း(၄)

ပြည်နယ်/တိုင်းဒေသကြီး မကွေး ပြည်နယ် ကျေးရွာအုပ်စု မာရ်ဇောက် ကျေးရွာ ဇွန်ကျေး

အစည်းအဝေးခေါင်းစဉ်၊ ပထမအကြိမ်အစည်းအဝေး

စဉ်	အမည်	ကျား (✓)	မ (✓)	အိမ်ထောင်စုကိုယ်စားလှယ် (✓) (၁)	လူမျိုး	လက်မှတ်
၂၃၈	ဒေါ်တင်အေး		✓	✓	ဇနီး	ဇနီး
၂၃၉	ဒေါ်ခင်အေး		✓	✓	မ	မ
၂၄၀	ဒေါ်ခင်အေး		✓	✓	မ	မ
၂၄၁	ဒေါ်ခင်အေး		✓	✓	မ	မ
၂၄၂	ဒေါ်ခင်အေး		✓	✓	မ	မ
၂၄၃	ဒေါ်ခင်အေး		✓	✓	မ	မ
စုစုပေါင်း		၁	၆	၇		

(၁) အိမ်ထောင်စုစီးပွားရေးလုပ်ငန်း၊ အမျိုးသား/အမျိုးသမီး အိမ်ထောင်စု တစ်စုကို ကိုယ်စားပြုသူမည်သူမဆို အမှတ်ဖြစ်ပါ။



လူထုဗဟိုပြုစီမံကိန်းစီမံကိန်းလက်စွဲ
အပိုင်း-၃ ၂၉.၉.၂၀၁၅

ပုံစံ - ၈-၁၂ - အစည်းအဝေးတက်ရောက်သူများ (FORM PC 12)

လမ်းညွှန်၊ စီမံကိန်း အစည်းအဝေးအားလုံးတွင် အသုံးပြုရန် လူထုစည်းရုံးရေးမှူးက ကျေးဇူးတင် ကျင့်သုံးစွဲသုံးစွဲပါ အစည်းအဝေးတက်ရောက်သူများစာရင်းကို မြည့်စွင်းရန်

စည်းရုံးရေးမှူးအမည် ဒီ.အုမိ၊ အောင်မြင်စိန်

ရက်စွဲ၊ ၆.၂.၂၀၁၆ စီမံကိန်းစက်ဝန်းအမှတ်ဖြစ်ပါ (✓) စက်ဝန်း(၂) စက်ဝန်း(၃) စက်ဝန်း(၄)

ပြည်နယ်/တိုင်းဒေသကြီး မန္တလေး မြို့နယ် အ.အေပေ ကျေးရွာအုပ်စု အရှေ့

အစည်းအဝေးခေါင်းစဉ်၊ ပထမအကြိမ်အစည်းအဝေး

စဉ်	အမည်	ကျား (✓)	မ (✓)	အိမ်ထောင်စုကိုယ်စားလှယ် (✓/မ)	လူမျိုး	လက်မှတ်
၃၀၂	ဒေါ်ခင်မေ	✓		✓	ကချင်	မေ
၃၀၃	ဒေါ်ခင်စိန်	✓		✓	"	ခင်စိန်
၃၀၄	ဒေါ်ခင်စိန်	✓		✓	"	ခင်စိန်
၃၀၅	ဒေါ်ခင်မေ	✓		✓	"	ခင်မေ
၃၀၆	ဒေါ်ခင်မေ	✓		✓	"	ခင်မေ
၃၀၇	ဒေါ်ခင်စိန်	✓		✓	"	ခင်စိန်
၃၀၈	ဒေါ်ခင်စိန်	✓		✓	"	ခင်စိန်
၃၀၉	ဒေါ်ခင်စိန်	✓		✓	"	ခင်စိန်
၃၁၀	ဒေါ်ခင်စိန်	✓		✓	"	ခင်စိန်
၃၁၁	ဒေါ်ခင်စိန်	✓		✓	"	ခင်စိန်
၃၁၂	ဒေါ်ခင်စိန်	✓		✓	"	ခင်စိန်
၃၁၃	ဒေါ်ခင်စိန်	✓		✓	"	ခင်စိန်
၃၁၄	ဒေါ်ခင်စိန်	✓		✓	"	ခင်စိန်
၃၁၅	ဒေါ်ခင်စိန်	✓		✓	"	ခင်စိန်
၃၁၆	ဒေါ်ခင်စိန်	✓		✓	"	ခင်စိန်
၃၁၇	ဒေါ်ခင်စိန်	✓		✓	"	ခင်စိန်
၃၁၈	ဒေါ်ခင်စိန်	✓		✓	"	ခင်စိန်
၃၁၉	ဒေါ်ခင်စိန်	✓		✓	"	ခင်စိန်
၃၂၀	ဒေါ်ခင်စိန်	✓		✓	"	ခင်စိန်
စုစုပေါင်း		၂၂	၂၂	၂၂		

(၁) အိမ်ထောင်စုစီမံကိန်းမလိုပါ၊ အမျိုးသား/အမျိုးသမီး အိမ်ထောင်စု တစ်စုကို ကိုယ်စားပြုသူမရှိသူဆို အမှတ်ဖြစ်ပါ။



လူထုတော်ပြုစီမံကိန်းစီမံကိန်းလက်စွဲ
အပိုင်း-၃ ၉.၉.၂၀၁၅

ပုံစံ - ၈-၁၂ - အစည်းအဝေးတက်ရောက်သူများ (FORM PC 12)

လမ်းညွှန်၊ စီမံကိန်း အစည်းအဝေးအားလုံးတွင် အသုံးပြုရန်၊ လူထုစည်းရုံးရေးများက ကျေးဇူးတင် ကျင့်သုံးရန်အတွက် အစည်းအဝေးတက်ရောက်သူများစာရင်းကို ဖြည့်သွင်းရန်

စည်းရုံးရေးမှူးအမည် ဒီ.အုမ္မိ.အေးဒီ.အုမ္မိ.အေး

ရက်စွဲ။ ၉.၂.၂၀၁၆ စီမံကိန်းစတင်ရက်(၁) စတင်ရက်(၂) စတင်ရက်(၃) စတင်ရက်(၄) စတင်ရက်(၅) စတင်ရက်(၆) စတင်ရက်(၇) စတင်ရက်(၈) စတင်ရက်(၉) စတင်ရက်(၁၀) စတင်ရက်(၁၁) စတင်ရက်(၁၂) စတင်ရက်(၁၃) စတင်ရက်(၁၄) စတင်ရက်(၁၅) စတင်ရက်(၁၆) စတင်ရက်(၁၇) စတင်ရက်(၁၈) စတင်ရက်(၁၉) စတင်ရက်(၂၀) စတင်ရက်(၂၁) စတင်ရက်(၂၂) စတင်ရက်(၂၃) စတင်ရက်(၂၄) စတင်ရက်(၂၅) စတင်ရက်(၂၆) စတင်ရက်(၂၇) စတင်ရက်(၂၈) စတင်ရက်(၂၉) စတင်ရက်(၃၀) စတင်ရက်(၃၁) စတင်ရက်(၃၂) စတင်ရက်(၃၃) စတင်ရက်(၃၄) စတင်ရက်(၃၅) စတင်ရက်(၃၆) စတင်ရက်(၃၇) စတင်ရက်(၃၈) စတင်ရက်(၃၉) စတင်ရက်(၄၀) စတင်ရက်(၄၁) စတင်ရက်(၄၂) စတင်ရက်(၄၃) စတင်ရက်(၄၄) စတင်ရက်(၄၅) စတင်ရက်(၄၆) စတင်ရက်(၄၇) စတင်ရက်(၄၈) စတင်ရက်(၄၉) စတင်ရက်(၅၀) စတင်ရက်(၅၁) စတင်ရက်(၅၂) စတင်ရက်(၅၃) စတင်ရက်(၅၄) စတင်ရက်(၅၅) စတင်ရက်(၅၆) စတင်ရက်(၅၇) စတင်ရက်(၅၈) စတင်ရက်(၅၉) စတင်ရက်(၆၀) စတင်ရက်(၆၁) စတင်ရက်(၆၂) စတင်ရက်(၆၃) စတင်ရက်(၆၄) စတင်ရက်(၆၅) စတင်ရက်(၆၆) စတင်ရက်(၆၇) စတင်ရက်(၆၈) စတင်ရက်(၆၉) စတင်ရက်(၇၀) စတင်ရက်(၇၁) စတင်ရက်(၇၂) စတင်ရက်(၇၃) စတင်ရက်(၇၄) စတင်ရက်(၇၅) စတင်ရက်(၇၆) စတင်ရက်(၇၇) စတင်ရက်(၇၈) စတင်ရက်(၇၉) စတင်ရက်(၈၀) စတင်ရက်(၈၁) စတင်ရက်(၈၂) စတင်ရက်(၈၃) စတင်ရက်(၈၄) စတင်ရက်(၈၅) စတင်ရက်(၈၆) စတင်ရက်(၈၇) စတင်ရက်(၈၈) စတင်ရက်(၈၉) စတင်ရက်(၉၀) စတင်ရက်(၉၁) စတင်ရက်(၉၂) စတင်ရက်(၉၃) စတင်ရက်(၉၄) စတင်ရက်(၉၅) စတင်ရက်(၉၆) စတင်ရက်(၉၇) စတင်ရက်(၉၈) စတင်ရက်(၉၉) စတင်ရက်(၁၀၀)

ပြည်နယ်/တိုင်းဒေသကြီး မန္တလေး မြို့နယ် ဇော်.အောင် ကျေးရွာအုပ်စု ဇော်ကျောင်း

အစည်းအဝေးခေါင်းစဉ်။ ပထမအကြိမ်အစည်းအဝေး

စဉ်	အမည်	ကျား (✓)	မ (✓)	အိမ်ထောင်စုကိုယ်စားလှယ်(✓/မ)	လူမျိုး	လက်မှတ်
၄၃၂	ဒေါ်အေး	✓		✓	ဇနီး	အေး
၄၃၃	ဒေါ်အေး	✓		✓	"	အေး
၄၃၄	ဒေါ်အေး	✓		✓	"	အေး
၄၃၅	ဒေါ်အေး	✓		✓	"	အေး
၄၃၆	ဒေါ်အေး	✓		✓	"	အေး
၄၃၇	ဒေါ်အေး	✓		✓	"	အေး
၄၃၈	ဒေါ်အေး	✓		✓	"	အေး
၄၃၉	ဒေါ်အေး	✓		✓	"	အေး
၄၄၀	ဒေါ်အေး	✓		✓	"	အေး
၄၄၁	ဒေါ်အေး	✓		✓	"	အေး
၄၄၂	ဒေါ်အေး	✓		✓	"	အေး
၄၄၃	ဒေါ်အေး	✓		✓	"	အေး
၄၄၄	ဒေါ်အေး	✓		✓	"	အေး
၄၄၅	ဒေါ်အေး	✓		✓	"	အေး
စုစုပေါင်း		၃၃		၃၃		

(၁) အိမ်ထောင်စုစီးပွားရေးဦးစီးဌာနမှ အမျိုးသား/အမျိုးသမီး အိမ်ထောင်စု တစ်စုကို ကိုယ်စားပြုသူအဖြစ် ခန့်အပ်ရန် အမှတ်ရှိပါ။



လူထုလုပ်ငန်းဖြစ်ထွန်းရေးဦးစီးဌာန
အပိုင်း-၃ ၂၉.၉.၂၀၁၅

ပုံစံ - ၈-၁၂ - အစည်းအဝေးတက်ရောက်သူများ (FORM PC 12)

လမ်းညွှန်၊ စီမံကိန်း အစည်းအဝေးအားလုံးတွင် အသုံးပြုရန်၊ လူထုစည်းရုံးရေးမှူးက ကျေးဇူးတင် တောင်းဆိုသည့် စစ်ဆေးရန် ပုံစံ ၂ စီမံကိန်းစက်ဝန်းအချိန်ဇယားပါ အစည်းအဝေးတက်ရောက်သူများစာရင်းကို ပြည့်သွင်းရန်

စည်းရုံးရေးမှူးအမည် ဒ်.ဗုဒ္ဓိ၊ ဒေါ်ခင်သိန်း

ရက်စွဲ။ ၉.၂.၂၀၁၆ စီမံကိန်းစက်ဝန်းအမှတ်ဖြစ်ပါ(✓) စက်ဝန်း(၂) စက်ဝန်း(၃) စက်ဝန်း(၄)

ပြည်နယ်/တိုင်းဒေသကြီး မန္တလေး မြို့နယ် ဗို.ရေကန် ကျေးရွာအုပ်စု ဗို.ရေကန် ကျေးရွာ ဗို.ရေကန်

အစည်းအဝေးခေါင်းစဉ်။ ပထမ အကြိမ်အစည်းအဝေး

စဉ်	အမည်	ကျား (✓)	မ (✓)	အိမ်ထောင်စုတိုက်စားလုပ်(✓)(၁)	လူမျိုး	လက်မှတ်
၀၁	ဒ်.ဗုဒ္ဓိ	✓			ဗမာ	၂၉.၉.၂၀၁၆
၀၂	ဒ်.ဗုဒ္ဓိ	✓			ဗမာ	၂၉.၉.၂၀၁၆
၀၃	ဒ်.ဗုဒ္ဓိ	✓			ဗမာ	၂၉.၉.၂၀၁၆
၀၄	ဒ်.ဗုဒ္ဓိ	✓			ဗမာ	၂၉.၉.၂၀၁၆
၀၅	ဒ်.ဗုဒ္ဓိ	✓			ဗမာ	၂၉.၉.၂၀၁၆
၀၆	ဒ်.ဗုဒ္ဓိ	✓			ဗမာ	၂၉.၉.၂၀၁၆
၀၇	ဒ်.ဗုဒ္ဓိ	✓			ဗမာ	၂၉.၉.၂၀၁၆
၀၈	ဒ်.ဗုဒ္ဓိ	✓			ဗမာ	၂၉.၉.၂၀၁၆
၀၉	ဒ်.ဗုဒ္ဓိ	✓			ဗမာ	၂၉.၉.၂၀၁၆
၁၀	ဒ်.ဗုဒ္ဓိ	✓			ဗမာ	၂၉.၉.၂၀၁၆
စုစုပေါင်း		၆	၀	၀		

(၁) အိမ်ထောင်စုစီမံကိန်းဖြစ်ရန်မလိုပါ။ အမျိုးသား/အမျိုးသမီး အိမ်ထောင်စု တစ်စုကို ကိုယ်စားပြုသူသည်သူမဆို အမှတ်ဖြစ်ပါ။

လူထုဗဟိုပြုစီမံကိန်းစီမံကိန်းလက်ဖွဲ့

အပိုင်း ၃ ၂၉.၉.၂၀၁၅

ပုံစံ - ၈-၁၂ - အစည်းအဝေးတက်ရောက်သူများ (FORM PC 12)

လမ်းညွှန်၊ စီမံကိန်း အစည်းအဝေးအားလုံးတွင် အသုံးပြုရန်၊ လူထုစည်းရုံးရေးမှူးက ကျေးဇူးတင် ကွင်းဆင်းစဉ် စစ်ဆေး၍ ပုံစံ ၂ စီမံကိန်းတက်ပန်းအချိန်ယာယါ အစည်းအဝေးတက်ရောက်သူများစာရင်းကို ဖြည့်သွင်းရန်

စည်းရုံးရေးမှူးအမည် **ဒု.အုန်း**၊ **၂၀၁၅ခုနှစ်**

ရက်စွဲ၊ **၆.၂.၂၀၁၆** စီမံကိန်းတက်ပန်းအမှတ်ဖြစ်ပါ (✓) စက်ဝန်း (၂) စက်ဝန်း (၃) စက်ဝန်း (၄)

ပြည်နယ်/တိုင်းဒေသကြီး **မကွေး**၊ မြို့နယ် **မိုးတော်** ကျေးရွာအုပ်စု **ရွှေကျင်**

အစည်းအဝေးခေါင်းစဉ်၊ **ပထမအကြိမ်အစည်းအဝေး**

စဉ်	အမည်	ကျား (✓)	မ (✓)	အိမ်ထောင်စုကိုယ်စားလှယ် (✓) (၁)	ကျေးရွာအုပ်စု	ကျေးရွာ	လက်မှတ်
၀၁	ဒု.ခင်မြင့်	✓					
၀၂	ဒု.ခင်အောင်	✓					
၀၃	ဒု.ခင်အောင်	✓					
၀၄	ဒု.ခင်အောင်	✓					
၀၅	ဒု.ခင်အောင်	✓					
၀၆	ဒု.ခင်အောင်	✓					
၀၇	ဒု.ခင်အောင်	✓					
၀၈	ဒု.ခင်အောင်	✓					
၀၉	ဒု.ခင်အောင်	✓					
၁၀	ဒု.ခင်အောင်	✓					
၁၁	ဒု.ခင်အောင်	✓					
စုစုပေါင်း		၁၃	-	-			

(၁) အိမ်ထောင်စုစီဖြစ်ရန်မလိုပါ။ အမျိုးသား/အမျိုးသမီး အိမ်ထောင်စု တစ်စုကို ကိုယ်စားပြုသူမည်သူမဆို အမှတ်ဖြစ်ပါ။



လူထုဗဟိုပြုစီမံကိန်းစီမံကိန်းလက်စွဲ
အပိုင်း ၃ ၂၉.၉.၂၀၁၅

ပုံစံ - ၈-၁၂ - အစည်းအဝေးတက်ရောက်သူများ (FORM PC 12)

လမ်းညွှန်၊ စီမံကိန်း အစည်းအဝေးအားလုံးတွင် အသုံးပြုရန်၊ လူထုစည်းရုံးရေးမှူးက ကျေးဇူးတင် ကျင့်သုံးရန်အတွက် အစည်းအဝေးတက်ရောက်သူများစာရင်းကို ဖြည့်သွင်းရန်

စည်းရုံးရေးမှူးအမည် ဒီ.ဇွန်၊ အောင်အောင်

ရက်စွဲ။ ၉.၂.၂၀၁၆ စီမံကိန်းစတင်ရက်(၂) စတင်ရက်(၃) စတင်ရက်(၄)

ပြည်နယ်/ တိုင်းဒေသကြီး ခဲင်းတိုင်း မြို့နယ် ဆုံ၊ ဝေဟင် ကျေးရွာအုပ်စု ဇွန်ကျေးရွာ

အစည်းအဝေးခေါင်းစဉ်။ ပထမအကြိမ် အစည်းအဝေး

စဉ်	အမည်	ကျား (၂)	မ (၂)	အိမ်ထောင်စုကိုယ်စားလှယ် (၂)	လူမျိုး	လက်မှတ်
၀၁။	ဒီ.အောင်ကျော်	✓		✓	ဗမာ	ဗမာ
၀၂။	ပထမအကြိမ်	✓		✓	ဗမာ	ဗမာ
၀၃။	အောင်အောင်	✓		✓	ဗမာ	ဗမာ
၀၄။	ဒီ.အောင်အောင်	✓		✓	ဗမာ	ဗမာ
၀၅။	အောင်အောင်	✓		✓	ဗမာ	ဗမာ
၀၆။	အောင်အောင်	✓		✓	ဗမာ	ဗမာ
၀၇။	အောင်အောင်	✓		✓	ဗမာ	ဗမာ
၀၈။	အောင်အောင်	✓		✓	ဗမာ	ဗမာ
၀၉။	အောင်အောင်	✓		✓	ဗမာ	ဗမာ
၁၀။	အောင်အောင်	✓		✓	ဗမာ	ဗမာ
၁၁။	အောင်အောင်	✓		✓	ဗမာ	ဗမာ
၁၂။	အောင်အောင်	✓		✓	ဗမာ	ဗမာ
၁၃။	အောင်အောင်	✓		✓	ဗမာ	ဗမာ
၁၄။	အောင်အောင်	✓		✓	ဗမာ	ဗမာ
၁၅။	အောင်အောင်	✓		✓	ဗမာ	ဗမာ
၁၆။	အောင်အောင်	✓		✓	ဗမာ	ဗမာ
၁၇။	အောင်အောင်	✓		✓	ဗမာ	ဗမာ
၁၈။	အောင်အောင်	✓		✓	ဗမာ	ဗမာ
၁၉။	အောင်အောင်	✓		✓	ဗမာ	ဗမာ
၂၀။	အောင်အောင်	✓		✓	ဗမာ	ဗမာ
စုစုပေါင်း		၂	၆	၈		

(၁) အိမ်ထောင်စုစီမံကိန်းမလိုပါ။ အမျိုးသား/အမျိုးသမီး အိမ်ထောင်စု တစ်စုကို ကိုယ်စားပြုသူမရှိပါဆို အမှတ်ဖြစ်ပါ။



လူထုဝန်ထမ်းရွေးချယ်ရေးစာရွက်စာတမ်း
အပိုင်း ၃ ၂၉.၉.၂၀၁၅

ပုံစံ - ၈-၁၂ - အစည်းအဝေးတက်ရောက်သူများ (FORM PC 12)

လမ်းညွှန်၊ စီမံကိန်း၊ အစည်းအဝေးအားလုံးတွင် အသုံးပြုရန်၊ လူထုစည်းရုံးရေးမှူးက ကျေးဇူးတင် ကျင့်သုံးစေရန် ပုံစံ ၂ စီမံကိန်းတက်ဝန်းအချိန်ဇယားပါ အစည်းအဝေးတက်ရောက်သူများစာရင်းကို ပြည့်စုံစွာ ရန်

စည်းရုံးရေးမှူးအမည် **ဒေါ်ခင်စု**၊ **ဒေါ်ခင်စု**

ရက်စွဲ **၆.၂.၂၀၁၆** စီမံကိန်းတက်ဝန်းအမှတ်ဖြစ်ပါ (✓) စတင်ဝန်း (၂) စတင်ဝန်း (၃) စတင်ဝန်း (၄)

ပြည်နယ်/တိုင်းဒေသကြီး **မန္တလေး** မြို့နယ် **မဂ္ဂလာဒုံ** ကျေးရွာ **ရွှေကျောင်း**

စဉ်	အမည်	ကျား	မ	အိမ်ထောင်စုကုယ်လွယ် (✓/)	လူမျိုး	လက်မှတ်
၁	ဒေါ်ခင်စု	✓	✓	✓	ဗမာ	မဂ္ဂလာဒုံ
၂	ဒေါ်ခင်စု	✓	✓	✓	"	"
၃	ဒေါ်ခင်စု	✓	✓	✓	"	"
၄	ဒေါ်ခင်စု	✓	✓	✓	"	"
၅	ဒေါ်ခင်စု	✓	✓	✓	"	"
၆	ဒေါ်ခင်စု	✓	✓	✓	"	"
၇	ဒေါ်ခင်စု	✓	✓	✓	"	"
၈	ဒေါ်ခင်စု	✓	✓	✓	"	"
၉	ဒေါ်ခင်စု	✓	✓	✓	"	"
၁၀	ဒေါ်ခင်စု	✓	✓	✓	"	"
၁၁	ဒေါ်ခင်စု	✓	✓	✓	"	"
၁၂	ဒေါ်ခင်စု	✓	✓	✓	"	"
၁၃	ဒေါ်ခင်စု	✓	✓	✓	"	"
၁၄	ဒေါ်ခင်စု	✓	✓	✓	"	"
၁၅	ဒေါ်ခင်စု	✓	✓	✓	"	"
၁၆	ဒေါ်ခင်စု	✓	✓	✓	"	"
၁၇	ဒေါ်ခင်စု	✓	✓	✓	"	"
၁၈	ဒေါ်ခင်စု	✓	✓	✓	"	"
၁၉	ဒေါ်ခင်စု	✓	✓	✓	"	"
၂၀	ဒေါ်ခင်စု	✓	✓	✓	"	"

(၁) အိမ်ထောင်စုကုယ်လွယ်၊ အမျိုးသား/အမျိုးသမီး အိမ်ထောင်စု တစ်စုကို ကိုယ်စားပြုရန်အတွက် အမှတ်ဖြစ်ပါ။



လူထုလက်ပြစ်ခံကိန်းစီမံကိန်းလက်စွဲ
အပိုင်း-၃ ၉.၉.၂၀၁၅

ပုံစံ - ၈-၁၂ - အစည်းအဝေးတက်ရောက်သူများ (FORM PC 12)

လမ်းညွှန်၊ စီမံကိန်း အစည်းအဝေးအားလုံးတွင် အသုံးပြုရန်၊ လူထုစည်းရုံးရေးမှူးက ကျေးဇူးတင် ကျင့်သုံးစွဲရန်အတွက် အစည်းအဝေးတက်ရောက်သူများ
အစည်းအဝေးအစည်းအစည်းကို ပြည့်စုံစွာ
စည်းရုံးရေးမှူးအမည် **ဒေါ်အေးမိုး**၊ အဖေ **ဒေါ်အောင်စိန်**
ရက်စွဲ **၉.၂.၂၀၁၆** စီမံကိန်းစာတန်းအမှတ်ဖြစ်ပါ (✓) စာတန်း(၁) စာတန်း(၂) စာတန်း(၃) စာတန်း(၄)
ပြည်နယ်/တိုင်းဒေသကြီး **မန္တလေး** မြို့နယ် **မင်းဇော်** ကျေးရွာအုပ်စု **ကျေးရွာအုပ်စု** **ကျေးရွာ** **ကျေးရွာအုပ်စု**

စဉ်	အမည်	ကျား (✓)	မ (✓)	အိမ်ထောင် စုကိုယ်စားလှယ်(✓)(၁)	လူမျိုး	လက်မှတ်
၁၀၀	ဒေါ်အောင်စိန်	✓		✓	ဗမာ	ဗမာ
၁၀၁	ဒေါ်အေးမိုး	✓		✓	"	ဒေါ်အေးမိုး
၁၀၂	ဒေါ်အေးမိုး	✓		✓	"	ဒေါ်အေးမိုး
၁၀၃	ဒေါ်အေးမိုး	✓		✓	"	ဒေါ်အေးမိုး
၁၀၄	ဒေါ်အေးမိုး	✓		✓	"	ဒေါ်အေးမိုး
၁၀၅	ဒေါ်အေးမိုး	✓		✓	"	ဒေါ်အေးမိုး
၁၀၆	ဒေါ်အေးမိုး	✓		✓	"	ဒေါ်အေးမိုး
၁၀၇	ဒေါ်အေးမိုး	✓		✓	"	ဒေါ်အေးမိုး
၁၀၈	ဒေါ်အေးမိုး	✓		✓	"	ဒေါ်အေးမိုး
၁၀၉	ဒေါ်အေးမိုး	✓		✓	"	ဒေါ်အေးမိုး
၁၁၀	ဒေါ်အေးမိုး	✓		✓	"	ဒေါ်အေးမိုး
စုစုပေါင်း		၈	၇	၁၅		

(၁) အိမ်ထောင်စီးဖြစ်ရန်လုပ်ပါ၊ အမျိုးသား/အမျိုးသမီး အိမ်ထောင်စု တစ်စုကို ကိုယ်စားပြုလုပ်ရန်အတွက် အမှတ်ဖြစ်ပါ။



လူထုလက်ပြုစီမံကိန်းစီမံကိန်းလက်စွဲ
အပိုင်း-၃ ၂၉.၉.၂၀၁၅

ပုံစံ - ၈-၁၂ - အစည်းအဝေးတက်ရောက်သူများ (FORM PC 12)

လမ်းညွှန်၊ စီမံကိန်း၊ အစည်းအဝေးအားလုံးတွင် အသုံးပြုရန်၊ လူထုစည်းရုံးရေးမှူးက ကျေးဇူးတင် ကျင့်သုံးစဉ် စစ်ဆေး၍ ပုံစံ ၂ စီမံကိန်းစက်ဝန်းအချိန်လယာပါ အစည်းအဝေးတက်ရောက်သူများစာရင်းကို ဖြည့်သွင်းရန်

စည်းရုံးရေးမှူးအမည် ဒီးစန္ဒရီ

ရက်စွဲ။ ၈.၂.၂၀၁၆ ၉.၂.၂၀၁၆ စီမံကိန်းစက်ဝန်းအမှတ်ဖြစ်ပါ (✓) စက်ဝန်း(၂) စက်ဝန်း(၃) စက်ဝန်း(၄)

ပြည်နယ်/တိုင်းဒေသကြီး စစ်ကိုင်း မြို့နယ် ဗန်းမောက် ကျေးရွာအုပ်စု ရွှေကျေး ကျေးရွာ ရွှေကျေး

အစည်းအဝေးခေါင်းစဉ်။ ဒုတိယအကြိမ်အစည်းအဝေး

စဉ်	အမည်	ကျား (✓)	မ (✓)	အိမ်ထောင်စုကိုယ်စားလှယ်(✓) (၁)	လူမျိုး	လက်မှတ်
၄.	ဒေါ်မာမာ		✓	✓	ဣန္ဒြေ	၁၁.၁၆
၅.	ဒေါ်သန်းကြည်		✓	✓	"	၁၂.၁၆
၆.	ဒေါ်မိုး		✓	✓	"	၁၃.၁၆
၇.	ဒေါ်သန်းစိန်		✓	✓	"	၁၄.၁၆
၈.	ဒေါ်ချစ်စမ်း		✓	✓	"	၁၅.၁၆
၉.	ဒေါ်ခင်မြင့်		✓	✓	"	၁၆.၁၆
၁၀.	ဒေါ်အိမ်	✓		✓	"	၁၇.၁၆
၁၁.	ဒေါ်ခင်ကြည်		✓	✓	"	၁၈.၁၆
၁၂.	ဒေါ်မိုးစိန်		✓	✓	"	၁၉.၁၆
၁၃.	ဒေါ်မိုးမာ		✓	✓	"	၂၀.၁၆
	စုစုပေါင်း	၁	၁၀	၁၀		

(၁) အိမ်ထောင်စုစီမံကိန်းစက်ဝန်းအမှတ်ကို ကိုယ်စားပြုသူမည်သူမဆို အမှတ်ဖြစ်ပါ။ အမျိုးသား/အမျိုးသမီး အိမ်ထောင်စု တစ်စုကို ကိုယ်စားပြုသူမည်သူမဆို အမှတ်ဖြစ်ပါ။

လူထုဝတ်ပြုစံကိန်းစီမံကိန်းလက်စွဲ
အပိုင်း ၃ ၂၉.၉.၂၀၁၅

ပုံစံ - စ-၁၂ - အစည်းအဝေးတက်ရောက်သူများ (FORM PC 12)

လမ်းညွှန်၊ စီမံကိန်း အစည်းအဝေးအားလုံးတွင် အသုံးပြုရန်၊ လူထုစည်းရုံးရေးမှူးက ကျေးဇူးတင် ကျင့်သုံးရန်အတွက် ပုံစံ ၂ စီမံကိန်းတက်ရောက်ရန်အတွက် အစည်းအဝေးတက်ရောက်သူများစာရင်းကို ဖြည့်သွင်းရန်

စည်းရုံးရေးမှူးအမည် **ဒေါ်အေးအေး**၊ နေအိမ်လိပ်စာ **၉.၂.၂၀၁၅**၊ စီမံကိန်းတက်ရောက်ရန်အမှတ် (၂) ဝတ်စုံ (၁) ဝတ်စုံ (၂) ဝတ်စုံ (၃) ဝတ်စုံ (၄) ဝတ်စုံ (၅)

ပြည်နယ်/တိုင်းဒေသကြီး **စစ်ကိုင်း**၊ မြို့နယ် **ကျေးဇူးတင်**၊ ကျေးရွာအုပ်စု **ကျေးဇူးတင်**၊ ကျေးရွာ **ကျေးဇူးတင်**

အစည်းအဝေးခေါင်းစဉ်၊ **ဒုတိယအကြိမ်အစည်းအဝေး**

စဉ်	အမည်	ကျား (၂)	မ (၂)	အိမ်ထောင်စုကုန်ထိန်းလုပ်ငန်း (၂)	လူမျိုး	လက်မှတ်
14.	ဒေါ်ကျွန်း		✓	✓	ကရင်	ကျွန်း
15.	ဒေါ်အေးအေး		✓	✓	"	ကျွန်း
16.	ဒေါ်အေးအေး		✓	✓	"	ကျွန်း
17.	ဒေါ်အေးအေး		✓	✓	"	ကျွန်း
18.	ဒေါ်အေးအေး		✓	✓	"	ကျွန်း
19.	ဒေါ်အေးအေး	✓		✓	"	ကျွန်း
20.	ဒေါ်အေးအေး		✓	✓	"	ကျွန်း
21.	ဒေါ်အေးအေး		✓	✓	"	ကျွန်း
22.	ဒေါ်အေးအေး		✓	✓	"	ကျွန်း
23.	ဒေါ်အေးအေး		✓	✓	"	ကျွန်း
24.	ဒေါ်အေးအေး		✓	✓	"	ကျွန်း
25.	ဒေါ်အေးအေး		✓	✓	"	ကျွန်း
26.	ဒေါ်အေးအေး		✓	✓	"	ကျွန်း
	စုစုပေါင်း	၂	၂၀	၂၂		

(၁) အိမ်ထောင်စုကုန်ထိန်းလုပ်ငန်း၊ အမျိုးသား/အမျိုးသမီး အိမ်ထောင်စု တစ်စုကို ကိုယ်စားပြုသူမည်သူဆို အမှတ်ခြစ်ပါ။

လူထုဝဟိုပြုစီမံကိန်းစီမံကိန်းလက်စွဲ
အပိုင်း-၃ ၂၉.၂၀၁၅

ပုံစံ - ၀-၁၂ - အစည်းအဝေးထက်ရောက်သူများ (FORM PC 12)

လမ်းညွှန်၊ စီမံကိန်း အစည်းအဝေးအားလုံးတွင် အသုံးပြုရန်၊ လူထုစည်းရုံးရေးအဖွဲ့က ကျေးဇူးပြု၍ ကွင်းဆင်းစဉ် စစ်ဆေး၍ ပုံစံ ၂ စီမံကိန်းစာတမ်းအချိန်ဇယားပါ အစည်းအဝေးထက်ရောက်သူများစာရင်းကို ဖြည့်သွင်းရန်

စည်းရုံးရေးအဖွဲ့အမည်	ဒီ.အု.စီ.အေ.အေ.အေ.အေ.
ရက်စွဲ။	၂၀၂၁.၁၂.၂၀
ပြည်နယ်/ တိုင်းဒေသကြီး	မန္တလေး
မြို့နယ်	ကျေးရွာအုပ်စု
ကျေးရွာအုပ်စု	ကျေးရွာ
စီမံကိန်းစာတမ်းအမှတ်ဖြစ်ပါ(✓)	<input type="checkbox"/> စက်ဝန်း(၁) <input type="checkbox"/> စက်ဝန်း(၂) <input type="checkbox"/> စက်ဝန်း(၃) <input type="checkbox"/> စက်ဝန်း(၄)

စဉ်	အမည်	ကျား (V)	မ (V)	အိမ်ထောင်စုတိုက်စားလှယ်(V) ^(၁)	လူမျိုး	လက်မှတ်
၂၇.	ဒေါ်အေးအေး	✓		✓	ဗမာ	၆၀၆၆၅
၂၈.	ဒေါ်အေးအေး		✓	✓	မ	၆၀၆၆၆
၂၉.	ဒေါ်အေးအေး		✓	✓	မ	၆၀၆၆၇
၃၀.	ဒေါ်အေးအေး		✓	✓	မ	၆၀၆၆၈
၃၁.	ဒေါ်အေးအေး	✓		✓	မ	၆၀၆၆၉
၃၂.	ဒေါ်အေးအေး		✓	✓	မ	၆၀၆၇၀
၃၃.	ဒေါ်အေးအေး	✓		✓	မ	၆၀၆၇၁
၃၄.	ဒေါ်အေးအေး		✓	✓	မ	၆၀၆၇၂
၃၅.	ဒေါ်အေးအေး		✓	✓	မ	၆၀၆၇၃
၃၆.	ဒေါ်အေးအေး	✓		✓	မ	၆၀၆၇၄
၃၇.	ဒေါ်အေးအေး		✓	✓	မ	၆၀၆၇၅
၃၈.	ဒေါ်အေးအေး	✓		✓	မ	၆၀၆၇၆
၃၉.	ဒေါ်အေးအေး		✓	✓	မ	၆၀၆၇၇
	စုစုပေါင်း	၅	၆	၂		

(၁) အိမ်ထောင်စုစီမံကိန်းမဟုတ်ပါ။ အမျိုးသား/အမျိုးသမီး အိမ်ထောင်စု တစ်ခုကို ကိုယ်စားပြုသူသည်သူမဆို အမှတ်ဖြစ်ပါ။



လူထုတစ်ပြိုင်တစ်ကွဲ စီမံကိန်းစီမံကိန်းလက်စွဲ
အပိုင်း-၃ ၂၉.၉.၂၀၁၅

ပုံစံ - ၈-၁၂ - အစည်းအဝေးတက်ရောက်သူများ (FORM PC 12)

လမ်းညွှန်၊ စီမံကိန်း အစည်းအဝေးအားလုံးတွင် အသုံးပြုရန်၊ လူထုစည်းရုံးရေးအဖွဲ့အစည်းများက ကျေးဇူးပြု၍ ပုံစံ ၂ စီမံကိန်းစီမံကိန်းအချိန်ယာယီ အစည်းအဝေးတက်ရောက်သူများစာရင်းကို ဖြည့်သွင်းရန်

စည်းရုံးရေးအဖွဲ့အမည် ဒေါ်ခင်ကြည်စင်

ရက်စွဲ။ ၈.၂.၂၀၁၆ , E. J. J. ၂၀၁၆ စီမံကိန်းစီမံကိန်းအမှတ်ဖြစ်ပါ (✓) စီမံကိန်း(၁) စီမံကိန်း(၂) စီမံကိန်း(၃) စီမံကိန်း(၄) စီမံကိန်း(၅)

ပြည်နယ်/တိုင်းဒေသကြီး ထက်ကိုင် မြို့နယ် ဗန်းမောက် ကျေးရွာအုပ်စု ရွှေကျောင်း ကျေးရွာ ရွှေကျောင်း

အစည်းအဝေးခေါင်းစဉ်။ ဒုတိယအကြိမ် အစည်းအဝေး

စဉ်	အမည်	ကျား (V)	မ (✓)	အိမ်ထောင်စုကိုယ်စားလှယ် (✓) (၁)	လူမျိုး	လက်မှတ်
၄၀	ဒေါ်စိုးစန်း	✓			ဓာနဦး	၂၅
၄၂	ဒေါ်သောင်းစွေ		✓	✓	"	၈၀၆:၆၆
၄၃	ဒေါ်အေးစိန်		✓	✓	"	၈၅၆:၆၆
၄၄	ဒေါ်ခင်ကြည်		✓	✓	"	၈၆၆:၆၆
၄၅	ဒေါ်ခင်စိန်		✓	✓	"	၈၇၆:၆၆
၄၆	ဒေါ်ခင်စိန်		✓	✓	"	၈၈၆:၆၆
၄၇	ဒေါ်ခင်စိန်		✓	✓	"	၈၉၆:၆၆
၄၈	ဒေါ်ခင်စိန်		✓	✓	"	၉၀၆:၆၆
၄၉	ဒေါ်ခင်စိန်		✓	✓	"	၉၁၆:၆၆
၅၀	ဒေါ်ခင်စိန်		✓	✓	"	၉၂၆:၆၆
၅၁	ဒေါ်ခင်စိန်		✓	✓	"	၉၃၆:၆၆
၅၂	ဒေါ်ခင်စိန်		✓	✓	"	၉၄၆:၆၆
၅၃	ဒေါ်ခင်စိန်		✓	✓	"	၉၅၆:၆၆
စုစုပေါင်း		၁	၁၂	၁၂		

(၁) အိမ်ထောင်စုစီးခြင်းဖြစ်ရန်လိုပါ။ အမျိုးသား/အမျိုးသမီး အိမ်ထောင်စု တစ်စုကို ကိုယ်စားပြုရမည်ဖြစ်ပြီး အမှတ်ဖြစ်ပါ။



လူထုလက်မှတ်စီမံကိန်းစီမံကိန်းလက်စွဲ
အပိုင်း-၃ ၂၉.၉.၂၀၁၅

ပုံစံ - ၈-၁၂ - အစည်းအဝေးတက်ရောက်သူများ (FORM PC 12)

လမ်းညွှန်။ စီမံကိန်း အစည်းအဝေးအားလုံးတွင် အသုံးပြုရန် လူထုစည်းရုံးရေးမှူးက ကျေးဇူးပြု၍ ကွင်းဆင်းစဉ် စစ်ဆေး၍ ပုံစံ ၂ စီမံကိန်းစက်ဝန်းအချိန်ဇယားပါ အစည်းအဝေးတက်ရောက်သူများစာရင်းကို ပြည့်စွက်ရန်

စည်းရုံးရေးမှူးအမည် **ဒ်.ဗျဒ်.၂.၁၀၆**

ရက်စွဲ။ **၁.၂.၂၀၁၆, ၉.၂.၂၀၁၆** စီမံကိန်းစက်ဝန်းအမှတ်ဖြစ်ပါ (✓) စက်ဝန်း(၁) စက်ဝန်း(၂) စက်ဝန်း(၃) စက်ဝန်း(၄)

ပြည်နယ်/တိုင်းဒေသကြီး **ထစ်ကိုင်း** မြို့နယ် **မန်းစောက်** ကျေးရွာအုပ်စု **ရွှေကျောင်း** ကျေးရွာ **ရွှေကျောင်း**

အစည်းအဝေးခေါင်းစဉ်။ **ဒုတိယအကြိမ်အစည်းအဝေး**

စဉ်	အမည်	ကျား (✓)	မ (✓)	အိမ်ထောင်စုကိုယ်စားလှယ်(✓)	လူမျိုး	လက်မှတ်
၅၃	ဒ်.စမာဒ်ဦး	✓		✓	မာနီ	ဦးစမာဒ်ဦး
၅၄	ဒ်.စမာဒ်ဦး	✓		✓	မ	ဦးစမာဒ်ဦး
၅၅	ဒ်.စမာဒ်ဦး	✓		✓	မ	ဦးစမာဒ်ဦး
၅၆	ဒ်.စမာဒ်ဦး	✓		✓	မ	ဦးစမာဒ်ဦး
၅၇	ဒ်.စမာဒ်ဦး	✓		✓	မ	ဦးစမာဒ်ဦး
၅၈	ဒ်.စမာဒ်ဦး	✓		✓	မ	ဦးစမာဒ်ဦး
၅၉	ဒ်.စမာဒ်ဦး	✓		✓	မ	ဦးစမာဒ်ဦး
၆၀	ဒ်.စမာဒ်ဦး	✓		✓	မ	ဦးစမာဒ်ဦး
၆၁	ဒ်.စမာဒ်ဦး	✓		✓	မ	ဦးစမာဒ်ဦး
၆၂	ဒ်.စမာဒ်ဦး	✓		✓	မ	ဦးစမာဒ်ဦး
၆၃	ဒ်.စမာဒ်ဦး	✓		✓	မ	ဦးစမာဒ်ဦး
၆၄	ဒ်.စမာဒ်ဦး	✓		✓	မ	ဦးစမာဒ်ဦး
၆၅	ဒ်.စမာဒ်ဦး	✓		✓	မ	ဦးစမာဒ်ဦး
	စုစုပေါင်း	၁၁		၁၁		

(၁) အိမ်ထောင်စုစီးခြင်းဖြစ်ရန်လိုပါ။ အမျိုးသား/အမျိုးသမီး အိမ်ထောင်စု တစ်စုကို ကိုယ်စားပြုသူစည်သူမဆို အမှတ်ဖြစ်ပါ။

လူထုတဟိုပြုစီမံကိန်းစီမံကိန်းလက်စွဲ
အပိုင်း-၃ ၂၉.၉.၂၀၁၅

ပုံစံ - ၈-၁၂ - အစည်းအဝေးတက်ရောက်သူများ (FORM PC 12)

လမ်းညွှန်၊ စီမံကိန်း အစည်းအဝေးအားလုံးတွင် အသုံးပြုရန် လူထုစည်းရုံးရေးမှူးက ကျေးဇူးတင် ကျင့်သုံးစွဲရန်အသိပေးတက်ရောက်
သူများစာရင်းကို မြည့်သွင်းရန်

စည်းရုံးရေးမှူးအမည် ဒီ.စေတီ၊ ၀၅.၁၂.၂၀၁၆၊ စီမံကိန်းစက်ဝန်းအမှတ်ဖြစ်ပါ (✓) စက်ဝန်း(၁) စက်ဝန်း(၂) စက်ဝန်း(၃) စက်ဝန်း(၄)

ရက်စွဲ။ ၀၅.၁၂.၂၀၁၆၊ ၀၅.၁၂.၂၀၁၆၊ စက်ဝန်း(၁) စက်ဝန်း(၂) စက်ဝန်း(၃) စက်ဝန်း(၄)

ပြည်နယ်/တိုင်းဒေသကြီး စစ်ကိုင်း၊ မြို့နယ် မင်းသိန်း၊ ကျေးရွာအုပ်စု ရွှေကျောင်း၊ ကျေးရွာ ရွှေကျောင်း

အစည်းအဝေးခေါင်းစဉ်။ ဒုတိယအကြိမ်အစည်းအဝေး

စဉ်	အမည်	ကျား (✓)	မ (✓)	အိမ်ထောင် စုကိုယ်စား လှယ်(✓/၀)	လူမျိုး	လက်မှတ်
၆၆.	ဦးကျော်ကျော်	✓		✓	ဗမာ	ဦးကျော်ကျော်
၆၇.	ဦးစိုးစိုးသိန်း	✓		✓	ဗမာ	ဦးစိုးစိုး
၆၈.	ဦးကျော်ကျော်	✓		✓	ဗမာ	ဦးကျော်ကျော်
၆၉.	ဦးကျော်ကျော်	✓		✓	ဗမာ	ဦးကျော်ကျော်
၇၀.	ဦးကျော်ကျော်	✓		✓	ဗမာ	ဦးကျော်ကျော်
၇၁.	ဦးကျော်ကျော်	✓		✓	ဗမာ	ဦးကျော်ကျော်
၇၂.	ဦးကျော်ကျော်	✓		✓	ဗမာ	ဦးကျော်ကျော်
၇၃.	ဦးကျော်ကျော်	✓		✓	ဗမာ	ဦးကျော်ကျော်
၇၄.	ဦးကျော်ကျော်	✓		✓	ဗမာ	ဦးကျော်ကျော်
၇၅.	ဦးကျော်ကျော်	✓		✓	ဗမာ	ဦးကျော်ကျော်
၇၆.	ဦးကျော်ကျော်	✓		✓	ဗမာ	ဦးကျော်ကျော်
၇၇.	ဦးကျော်ကျော်	✓		✓	ဗမာ	ဦးကျော်ကျော်
၇၈.	ဦးကျော်ကျော်	✓		✓	ဗမာ	ဦးကျော်ကျော်
	စုစုပေါင်း	၁၁	၁	၁၁		

(၁) အိမ်ထောင်စီးပွားဖြစ်နေပါလျှင် အမျိုးသား/အမျိုးသမီး အိမ်ထောင်စု တစ်ခုကို ကိုယ်စားပြုသူမည်သူဆို အမှတ်ဖြစ်ပါ။

လူထုလက်ပြစ်ကိန်းစီမံကိန်းလက်စွဲ
အပိုင်း-၃ ၂၉.၉.၂၀၁၅

ပုံစံ - စ-၁၂ - အစည်းအဝေးတက်ရောက်သူများ (FORM PC 12)

လမ်းညွှန်၊ စီမံကိန်း အစည်းအဝေးအားလုံးတွင် အသုံးပြုရန်၊ လူထုစည်းရုံးရေးမှူးက ကျေးဇူးပြု၍ ပုံစံ ၂ စီမံကိန်းတက်ရောက်အချိန်ဇယားပါ အစည်းအဝေးတက်ရောက်သူများစာရင်းကို ဖြည့်သွင်းရန်

စည်းရုံးရေးမှူးအမည် ဦးရွှေမိုး၊ အမျိုးအမည် အိမ်ထောင်ရေး

ရက်စွဲ။ ၈.၂.၂၀၁၆၊ ၉.၂.၂၀၁၆ စီမံကိန်းတက်ရောက်အမှတ်ဖြစ်ပါ (✓) စက်ဝန်း (၂) စက်ဝန်း (၃) စက်ဝန်း (၄)

ပြည်နယ်/တိုင်းဒေသကြီး စစ်ကိုင်း၊ မြို့နယ် မင်းမောက် ကျေးရွာအုပ်စု ရွှေကျောင်း ကျေးရွာ ရွှေကျောင်း

အစည်းအဝေးခေါင်းစဉ်။ ဒုတိယအကြိမ်အစည်းအဝေး

စဉ်	အမည်	ကျား (✓)	မ (✓)	အိမ်ထောင်စုကိုယ်စားလှယ် (✓) (၁)	လူမျိုး	လက်မှတ်
၇၈.	ဒေါ်ကျွန်း		✓	✓	ကရင်	ကျွန်း
၇၉.	ဒေါ်ကျွန်း		✓	✓	"	ကျွန်း
၈၀.	ဒေါ်အိမ်စွန်း		✓	✓	"	အိမ်စွန်း
၈၁.	ဒေါ်အိမ်စွန်း		✓	✓	"	အိမ်စွန်း
၈၂.	ဒေါ်အိမ်စွန်း		✓	✓	"	အိမ်စွန်း
၈၃.	ဒေါ်အိမ်စွန်း		✓	✓	"	အိမ်စွန်း
၈၄.	ဒေါ်အိမ်စွန်း		✓	✓	"	အိမ်စွန်း
၈၅.	ဒေါ်အိမ်စွန်း		✓	✓	"	အိမ်စွန်း
၈၆.	ဒေါ်အိမ်စွန်း		✓	✓	"	အိမ်စွန်း
၈၇.	ဒေါ်အိမ်စွန်း		✓	✓	"	အိမ်စွန်း
၈၈.	ဒေါ်အိမ်စွန်း		✓	✓	"	အိမ်စွန်း
၈၉.	ဒေါ်အိမ်စွန်း		✓	✓	"	အိမ်စွန်း
၉၀.	ဒေါ်အိမ်စွန်း		✓	✓	"	အိမ်စွန်း
၉၁.	ဒေါ်အိမ်စွန်း		✓	✓	"	အိမ်စွန်း
စုစုပေါင်း				၂၂	၂၂	

(၁) အိမ်ထောင်စုစီမံကိန်းလုပ်ငန်း၊ အမျိုးသား/အမျိုးသမီး အိမ်ထောင်စု တစ်စုကို ကိုယ်စားပြုသူမည်သူမဆို အမှတ်ဖြစ်ပါ။



လူထုဗဟိုပြုစီမံကိန်းစီမံကိန်းလက်စွဲ

အပိုင်း-၃ (၉.၉.၂၀၁၅)

ပုံစံ - ၈-၁၂ - အစည်းအဝေးထက်ရောက်သူများ (FORM PC 12)

လမ်းညွှန်၊ စီမံကိန်း အစည်းအဝေးအားလုံးတွင် အသုံးပြုရန် လူထုစည်းရုံးရေးမှူးက ကျေးဇူးတင် ကွင်းဆင်းစဉ် စစ်ဆေး၍ ပုံစံ ၂ စီမံကိန်းစာရွက်အစီရင်ခံစာပါ အစည်းအဝေးထက်ရောက်သူများစာရွက်ကို ပြင်ဆင်ရန်

စည်းရုံးရေးမှူးအမည်	ဒေါ်အိမ်မာ	ကျေးဇူးတင်မှု	ကျေးဇူးတင်မှု
ရက်စွဲ	၁၂.၂၀.၁၆	စီမံကိန်းစာရွက်အမှတ်ဖြစ်ပါ (✓) <input checked="" type="checkbox"/> စက်ဝန်း (၁) <input type="checkbox"/> စက်ဝန်း (၂) <input type="checkbox"/> စက်ဝန်း (၃) <input type="checkbox"/> စက်ဝန်း (၄)	ကျေးဇူးတင်မှု
ပြည်နယ်/တိုင်းဒေသကြီး	မကွေး	မြို့နယ်	ကျေးဇူးတင်မှု

စဉ်	အမည်	ကျား (✓)	မ (✓)	အိမ်ထောင်စုကိုယ်စားလှယ် (✓) ^(၁)	လူမျိုး	လက်မှတ်
၇၂	ဒေါ်နီနီစော	✓		✓	ကချင်	ကျေးဇူးတင်မှု
၇၃	ဒေါ်နီနီစော	✓		✓	မ	ကျေးဇူးတင်မှု
၇၄	ဒေါ်နီနီစော	✓		✓	မ	ကျေးဇူးတင်မှု
၇၅	ဒေါ်နီနီစော	✓		✓	မ	ကျေးဇူးတင်မှု
၇၆	ဒေါ်နီနီစော	✓		✓	မ	ကျေးဇူးတင်မှု
၇၇	ဒေါ်နီနီစော	✓		✓	မ	ကျေးဇူးတင်မှု
၇၈	ဒေါ်နီနီစော	✓		✓	မ	ကျေးဇူးတင်မှု
၇၉	ဒေါ်နီနီစော	✓		✓	မ	ကျေးဇူးတင်မှု
၈၀	ဒေါ်နီနီစော	✓		✓	မ	ကျေးဇူးတင်မှု
၈၁	ဒေါ်နီနီစော	✓		✓	မ	ကျေးဇူးတင်မှု
၇၀၃	ဒေါ်နီနီစော	✓		✓	မ	ကျေးဇူးတင်မှု
၇၀၃	ဒေါ်နီနီစော	✓		✓	မ	ကျေးဇူးတင်မှု
၇၀၄	ဒေါ်နီနီစော	✓		✓	မ	ကျေးဇူးတင်မှု

(၁) အိမ်ထောင်စုစီးမြစ်ရန်မလိုပါ။ အမျိုးသား/အမျိုးသမီး အိမ်ထောင်စု တစ်စုကို ကိုယ်စားပြုသူမရှိ ဆုံးမတ်ဖြစ်ပါ။



လူထုထုတ်ပြန်စီမံကိန်း၊ စီမံကိန်း၊ လက်မှု

အပိုင်း ၃ ၂၉.၉.၂၀၁၅

ပုံစံ - ၈-၁၂ - အစည်းအဝေးတက်ရောက်သူများ (FORM PC 12)

လမ်းညွှန်။ စီမံကိန်း၊ အစည်းအဝေးအားလုံးတွင် အသုံးပြုရန်၊ လူထုစည်းရုံးရေးအဖွဲ့က ကျေးဇူးပြု၍ တွင်းဆင်းစဉ် စစ်ဆေး၍ ပုံစံ ၂ စီမံကိန်းစက်ဝန်းအချိန်ဇယားပါ အစည်းအဝေးတက်ရောက်သူများစာရင်းကို ဖြည့်သွင်းရန်

စည်းရုံးရေးမှူးအမည် ဦးရွှေစန်း

ရက်စွဲ။ ၀၃-၄-၂၀၁၆ စီမံကိန်းစက်ဝန်းအမှတ်ဖြစ်ပါ (V) စက်ဝန်း (၁) စက်ဝန်း (၂) စက်ဝန်း (၃) စက်ဝန်း (၄) စက်ဝန်း (၅) စက်ဝန်း (၆) စက်ဝန်း (၇) စက်ဝန်း (၈) စက်ဝန်း (၉) စက်ဝန်း (၁၀) စက်ဝန်း (၁၁) စက်ဝန်း (၁၂) စက်ဝန်း (၁၃) စက်ဝန်း (၁၄) စက်ဝန်း (၁၅) စက်ဝန်း (၁၆) စက်ဝန်း (၁၇) စက်ဝန်း (၁၈) စက်ဝန်း (၁၉) စက်ဝန်း (၂၀) စက်ဝန်း (၂၁) စက်ဝန်း (၂၂) စက်ဝန်း (၂၃) စက်ဝန်း (၂၄) စက်ဝန်း (၂၅) စက်ဝန်း (၂၆) စက်ဝန်း (၂၇) စက်ဝန်း (၂၈) စက်ဝန်း (၂၉) စက်ဝန်း (၃၀) စက်ဝန်း (၃၁) စက်ဝန်း (၃၂) စက်ဝန်း (၃၃) စက်ဝန်း (၃၄) စက်ဝန်း (၃၅) စက်ဝန်း (၃၆) စက်ဝန်း (၃၇) စက်ဝန်း (၃၈) စက်ဝန်း (၃၉) စက်ဝန်း (၄၀) စက်ဝန်း (၄၁) စက်ဝန်း (၄၂) စက်ဝန်း (၄၃) စက်ဝန်း (၄၄) စက်ဝန်း (၄၅) စက်ဝန်း (၄၆) စက်ဝန်း (၄၇) စက်ဝန်း (၄၈) စက်ဝန်း (၄၉) စက်ဝန်း (၅၀) စက်ဝန်း (၅၁) စက်ဝန်း (၅၂) စက်ဝန်း (၅၃) စက်ဝန်း (၅၄) စက်ဝန်း (၅၅) စက်ဝန်း (၅၆) စက်ဝန်း (၅၇) စက်ဝန်း (၅၈) စက်ဝန်း (၅၉) စက်ဝန်း (၆၀) စက်ဝန်း (၆၁) စက်ဝန်း (၆၂) စက်ဝန်း (၆၃) စက်ဝန်း (၆၄) စက်ဝန်း (၆၅) စက်ဝန်း (၆၆) စက်ဝန်း (၆၇) စက်ဝန်း (၆၈) စက်ဝန်း (၆၉) စက်ဝန်း (၇၀) စက်ဝန်း (၇၁) စက်ဝန်း (၇၂) စက်ဝန်း (၇၃) စက်ဝန်း (၇၄) စက်ဝန်း (၇၅) စက်ဝန်း (၇၆) စက်ဝန်း (၇၇) စက်ဝန်း (၇၈) စက်ဝန်း (၇၉) စက်ဝန်း (၈၀) စက်ဝန်း (၈၁) စက်ဝန်း (၈၂) စက်ဝန်း (၈၃) စက်ဝန်း (၈၄) စက်ဝန်း (၈၅) စက်ဝန်း (၈၆) စက်ဝန်း (၈၇) စက်ဝန်း (၈၈) စက်ဝန်း (၈၉) စက်ဝန်း (၉၀) စက်ဝန်း (၉၁) စက်ဝန်း (၉၂) စက်ဝန်း (၉၃) စက်ဝန်း (၉၄) စက်ဝန်း (၉၅) စက်ဝန်း (၉၆) စက်ဝန်း (၉၇) စက်ဝန်း (၉၈) စက်ဝန်း (၉၉) စက်ဝန်း (၁၀၀)

ပြည်နယ်/ တိုင်းဒေသကြီး စစ်ကွင်း မြို့နယ် မြို့နယ် ရွာ

အစည်းအဝေးခေါင်းစဉ်။ တက်ဝင်စာဖြန့်ခွဲရေးအဖွဲ့

စဉ်	အမည်	ကျား (V)	မ (V)	အိမ်ထောင်စုကုန် (V)	အိမ်ထောင်စုကုန် (V)	လူမျိုး	လက်မှတ်
၁	ဦးစောစော	<input checked="" type="checkbox"/>	<input type="checkbox"/>	<input checked="" type="checkbox"/>	<input type="checkbox"/>	ကျား	
၂	မအေးအေး	<input type="checkbox"/>	<input checked="" type="checkbox"/>	<input checked="" type="checkbox"/>	<input type="checkbox"/>	မ	
၃	မအေးအေး	<input type="checkbox"/>	<input checked="" type="checkbox"/>	<input checked="" type="checkbox"/>	<input type="checkbox"/>	မ	
၄	မအေးအေး	<input type="checkbox"/>	<input checked="" type="checkbox"/>	<input checked="" type="checkbox"/>	<input type="checkbox"/>	မ	
၅	မအေးအေး	<input type="checkbox"/>	<input checked="" type="checkbox"/>	<input checked="" type="checkbox"/>	<input type="checkbox"/>	မ	
၆	မအေးအေး	<input type="checkbox"/>	<input checked="" type="checkbox"/>	<input checked="" type="checkbox"/>	<input type="checkbox"/>	မ	
၇	မအေးအေး	<input type="checkbox"/>	<input checked="" type="checkbox"/>	<input checked="" type="checkbox"/>	<input type="checkbox"/>	မ	
၈	မအေးအေး	<input type="checkbox"/>	<input checked="" type="checkbox"/>	<input checked="" type="checkbox"/>	<input type="checkbox"/>	မ	
၉	မအေးအေး	<input type="checkbox"/>	<input checked="" type="checkbox"/>	<input checked="" type="checkbox"/>	<input type="checkbox"/>	မ	
၁၀	မအေးအေး	<input type="checkbox"/>	<input checked="" type="checkbox"/>	<input checked="" type="checkbox"/>	<input type="checkbox"/>	မ	
၁၁	မအေးအေး	<input type="checkbox"/>	<input checked="" type="checkbox"/>	<input checked="" type="checkbox"/>	<input type="checkbox"/>	မ	
၁၂	မအေးအေး	<input type="checkbox"/>	<input checked="" type="checkbox"/>	<input checked="" type="checkbox"/>	<input type="checkbox"/>	မ	
၁၃	မအေးအေး	<input type="checkbox"/>	<input checked="" type="checkbox"/>	<input checked="" type="checkbox"/>	<input type="checkbox"/>	မ	
စုစုပေါင်း							

(၁) အိမ်ထောင်စုစီစဉ်ရန်မလိုပါ။ အမျိုးသား/အမျိုးသမီး အိမ်ထောင်စု တစ်စုကို ကိုယ်စားပြုသူမည်သူမဆို အမှတ်ဖြစ်ပါ။



စစ်ကိုင်းတိုင်းဒေသကြီး၊ ဗန်းမောက်မြို့နယ်

(က) - ၂။ ကျေးရွာအစည်းအဝေးမှတ်တမ်း

ကျေးရွာ ။ ။ **ဇွဲကျောင်း**

ကျေးရွာအုပ်စု။ ။ **ဇွဲကျောင်း**

အစည်းအဝေးပြုလုပ်သည့်နေရာ။ ။ **ဇွဲကျောင်း၊ ဇလယ်**

နေ့စွဲ ။ ။ **၉.၆.၂၀၁၆**

အကြောင်းအရာ။ ။ပထမနှစ်

စီမံကိန်း

မိတ်ဆက်အစည်းအဝေးပထမအကြိမ်အစည်းအဝေးပြုလုပ်ခြင်း။

ဆွေးနွေးချက်များ

အစည်းအဝေးတက်ရောက်သူဦးရေ-ကျား(**56**)ဦး နှင့်မ (**64**)ဦး=(**၁၂၀**)ဦး

ဆွေးနွေးချက်များ

ဆွေးနွေးချက်(၁)

မိတ်ဆက်အစည်းအဝေးတွင်ကျေးရွာဥက္ကဋ္ဌမှကျေးရွာလူထုနှင့်လူထုဗဟိုပြုစီမံကိန်းမှဝန်ထမ်းများကိုမိတ်ဆက်အဖွဲ့အမှာစကားပြောကြားခြင်း။ထို့နောက်ဝန်ထမ်းမှ အဖွဲ့အစည်းအမည်၊ အလှူရှင်အမည်၊ အကောင်အထည် ဖော်ဆောင်ရွက်သည့်ဌာနနှင့် စီမံကိန်းဖွဲ့စည်းပုံများနှင့် ကျား၊မရေးရာကဏ္ဍများအကြောင်း မိတ်ဆက် ရှင်းလင်းပြောကြားပြီး ကျေးရွာစေတနာ့ဝန်ထမ်းရွေးချယ်ခြင်း(က+မ)တွင် လူထု၏ အတည်ပြုချက်နှင့် မဟုတ်ဘဲ လျှို့ဝှက်ချက်မဲပေးစနစ်ဖြင့် ရွေးချယ်ခြင်း၊လူထုပူးပေါင်းပါဝင်သော လူမှုဆန်းစစ်ခြင်းများ ပြုလုပ်သွားမည်ဖြစ် ကြောင်း ဆွေးနွေးပြောကြားခဲ့ပါသည်။

ဆွေးနွေးချက်(၂)

မိတ်ဆက်ဆွေးနွေးမှုအပြီးတွင် ကျေးရွာစေတနာ့ဝန်ထမ်း လိုက်နာရမည့် စည်းကမ်းချက်များကိုရှင်းလင်း ပြောကြား၍ ကျေးရွာလူထု ကိုယ်တိုင်လျှို့ဝှက်ချက်မဲပေးစနစ်ဖြင့် စေတနာ့ဝန်ထမ်း(က-၁)(မ-၁)ကို ရွေးချယ် ရန်ဆွေးနွေးခဲ့ပါသည်။

ဆုံးဖြတ်ချက်(၁)

ကျေးရွာလူထုမှ စီမံကိန်း၏ဖွဲ့စည်းပုံ လုပ်ဆောင်ရမည့်အချက်များနှင့် လိုက်နာကျင့်သုံးရမည့်နည်းလမ်း များကိုလိုက်နာဆောင်ရွက်ရန်၊စေတနာ့ဝန်ထမ်းရွေးချယ်ခြင်းကိစ္စနှင့်ပတ်သက်၍တက်ရောက်လာသော ကျေးရွာလူထုမှ အမှန်တကယ် လုပ်ကိုင်နိုင်သူ၊ကျေးရွာဖွံ့ဖြိုးရေးအတွက် စိတ်ပါဝင်စားမှုရှိသူ၊ပြောတက်ဆိုတက်ရှိသူများ ကို ရွေးချယ်ရန် ပြောကြားပြီး စေတနာ့ဝန်ထမ်း(က-၁)(မ-၁) ကို တက်ရောက်လာသော ကျေးရွာလူထုမှ လျှို့ဝှက်မဲစနစ် ဖြင့် ရွေးချယ်ရန်ချယ်ရန် ဆုံးဖြတ်ခဲ့သည်။ထို့နောက် လူမှုဆန်းစစ်ခြင်း(PRA)အကြောင်းတွင် ပါဝင်သောထူးခြားဖြစ်စဉ် များ၊ အမျိုးသမီးဆိုင်ရာ သုံးသပ်ချက်များ၊ အသက်မွေးဝမ်းကျောင်းဆိုင်ရာများကို ဆက်လက်ဆွေးနွေးရန် ဆုံးဖြတ်ခဲ့ကြပါသည်။

သဘောတူညီမှုများ

(၁)ကျေးရွာသူ/သားအားလုံး စီမံကိန်းမှ ရရှိလာသော ရံပုံငွေကို ကျေးရွာတွင် အကျိုးရှိစွာ သုံးစွဲရန် သဘောတူညီခဲ့ပါသည်။

(၂)ကျေးရွာစေတနာ့ဝန်ထမ်း(၂)ဦးအား လျှို့ဝှက်မဲပေးစနစ်ဖြင့်ရွေးချယ်ရန်သဘောတူညီခဲ့ကြပါသည်။

(၃)ရွေးချယ်ခံရသောစေတနာ့ဝန်ထမ်း(၂)ဦးမှာလည်းအမှန်တကယ်လုပ်ဆောင်နိုင်ကြောင်းသဘောတူညီခဲ့ပါသည်။

(၄)ထို့နောက် တက်ရောက်လာသော ကျေးရွာလူထုမှ လူမှုဆန်းစစ်ခြင်း(PRA)အဆင့်များ ဆက်လက်ပြုလုပ်ဆွေးနွေး ရန်သဘောတူညီခဲ့ကြပါသည်။

အစည်းအဝေးမှတ်တမ်း



စစ်ကိုင်းတိုင်းဒေသကြီး၊ ဗန်းမောက်မြို့နယ်

(ခ) ဒုတိယအကြိမ်ကျေးရွာအစည်းအဝေးမှတ်တမ်း

ကျေးရွာ ။ ။ **ဓမ္မကျောင်း**

ကျေးရွာအုပ်စု။ ။ **ဓမ္မကျောင်း**

အစည်းအဝေးပြုလုပ်သည့်နေရာ။ ။ **ဓမ္မကျောင်း - ၇၇၀**

နေ့စွဲ ။ **၁.၂.၂၀၁၆**

အကြောင်းအရာ။ ။ ပထမနှစ်စီမံကိန်း ဒုတိယအကြိမ်အစည်းအဝေး ဦးစားပေးလုပ်ငန်းရွေးချယ်ခြင်းနှင့် ကျေးရွာစီမံကိန်းအထောက်အကူပြုကော်မတီရွေးချယ်ခြင်း။

အစည်းအဝေးတက်ရောက်သူများ။ ။ ကျေးရွာသား(၅၅)၊ ကျေးရွာသူ(၅၅)၊ စေတနာ့ဝန်ထမ်းအမျိုး သား(၁)ဦး၊ အမျိုးသမီး(၁)ဦး

ဒုတိယအကြိမ်အစည်းအဝေးအတွက် တက်ရောက်လာသော ကျေးရွာလူထုအား အမျိုးသား/ အမျိုးသမီးများအား သီးခြားခွဲ၍ လူမှုဆန်းစစ်ခြင်း(PRA)အဆင့်များ ဆက်လက်ပြုလုပ် ဆွေးနွေးခဲ့ကြပါသည်။ ၎င်းနောက် အခက်အခဲများကို ဖော်ထုတ်ခဲ့ကြသည်။ ဖော်ထုတ်ထားသော ပြဿနာ များကို အမျိုးသား/သမီးပေါင်းပြီး တူညီသော လုပ်ငန်းထွက်ပေါ်လာသည်။ ထို့နောက် အမျိုးသား/ သမီးများ၏ နောက်(၅)နှစ် မျှော်မှန်းချက်များကို ဆက်လက်ဖော်ထုတ်ခဲ့ကြသည်။ ထွက်ပေါ်လာသော လုပ်ငန်းများကို လူထုဗဟိုပြုစီမံကိန်း၏ အကျုံးဝင်သောလုပ်ငန်းများနှင့် အကျုံးမဝင်သောလုပ်ငန်း များကိုချုပ်ခွဲပြီး ကျေးရွာဖွံ့ဖြိုးလုပ်ငန်းများကိုအဆင့်သတ်မှတ်၍ ရွေးချယ်ခဲ့ကြသည်။ အမျိုးသား အတွက်

၂ ကျေးဇူး

အမျိုးသမီးအတွက် ဟူ၍ ပြဿနာများကို အခြေခံပြီး ပြဿနာသစ်ပင်များကို ရေးဆွဲပြီး ပြဿနာများကို မည်သို့ဖြေရှင်းရမည်ကို ဖော်ထုတ်ခဲ့ကြသည်။ ထွက်ပေါ်လာသော လုပ်ငန်းများကို အကောင်အထည်ဖော်ရန် ကျေးရွာအတွက် စီမံကိန်းအထောက်အကူပြု ကော်မတီ လိုအပ်ကြောင်း ရှင်းပြခဲ့သည်။ ဒုတိယအကြိမ်အစည်းအဝေးတွင် တက်ရောက်လာသော ကျေးရွာလူထုအား ကော်မတီ ဝင်များ၏ တာဝန်နှင့်ဝတ္တရားများအကြောင်း ပြောကြားပြီး စီ/ထောက် ဥက္ကဋ္ဌ ကျား(၁)ဦး၊ မ

(၁)ဦး၊ ဘဏ္ဍရေးစာရေး ကျား(၁)ဦး၊ ဝယ်ယူရေးဆပ်ကော်မတီ ကျား(၂)၊ မ(၁)ဦး၊ စောင့်ကြည့် ကြီးကြပ်ရေး ဆပ်ကော်မတီ ကျား(၂)၊ မ(၁)ဦး၊ လုပ်ငန်းလည်ပတ်ရေး နှင့် ပြုပြင်ထိန်းသိမ်းရေးဆပ်ကော်မတီ ကျား(၁) ၊ မ(၂)ဦး၊ ဝေဖန်အကြံပြုတိုင်ကြားရေးဆပ်ကော်မတီ ကျား(၁)ဦး၊ မ(၁)ဦး ရပ်ရွာလူထု အားလုံးကိုယ်တိုင် လျှို့ဝှက်မဲပေးစနစ်ဖြင့် ရွေးချယ် ဆုံးဖြတ်ခဲ့ကြသည်။

ဆုံးဖြတ်ချက်များ

ကျေးရွာလူထုမှ လူထုဗဟိုပြု စီမံကိန်းတွင် ချမှတ်ထားသော ဆောင်ရန် ရှောင်ရန်များကို လိုက်နာကျင့်သုံးမည်ဖြစ်ကြောင်းကော်မတီဝင်များမှကျေးရွာအတွက်အမှန်တကယ်လုပ်ကိုင်နိုင် ကြောင်း သဘောတူကြပါသည်။

ထို့နောက် လူထုဗဟိုပြု စီမံကိန်း၏ ကျင့်ဝတ်များကိုလိုက်နာရန် ဆောင်ရန် ရှောင်ရန် သဘောတူ စာချုပ်ကို လက်မှတ်ရေးထိုးကြသည်။

ကစည်းဝေးစာတင်ချိန် (12:30) နာရီ ၅ (1:30) နာရီ ကျော်စီ

ကဏ္ဍကောင်းကရာ " မြို့နယ်မှ ခွင့်ပြုချက်ရယူရန်အတွက်

- ၁) စာသင်ကျောင်းခြံဝင်းစက်
- ၂) မူကြိုကျောင်း ခြံဝင်းစက်

ကထက် ကဏ္ဍကောင်း ကရာပါကိစ္စနှင့် ပတ်သက်၍ စစ်ကိုင်းမြို့တိုင်းနေ့သမ္မတ၊
 ဗဟိုဗဟိုကော်မရှင်၊ မြို့နယ် ကျန်းမာရေးဌာန၊ ကျေးဇူးတင်စာတိုက်၊ ကျေးဇူးတင်စာတိုက်၊
 ကျန်းမာရေးဌာန၊ ကျေးဇူးတင်စာတိုက် " စက်ရေတွင်းကြီးကန်၊ ပထမဦးဆုံးကန်၊ ပထမဦးဆုံးကန်၊
 ဆုံးမထုတ်ပေးပါသည်။

နာမည် ကစည်းဝေးသက်ကျောက်သူ

- ၁) ဒီးယွန်းသိန်း ကရာ
- ၂) ဒီးတင်ဝယ် ကန်ကန်
- ၃) ဒီး ဇင်စွေ ဂေ
- ၄) ဒီးကံသိန်း နီ
- ၅) ဒီး ရှေ့ဝင်း စိန်
- ၆) ဒီး ဖိုးဖိုး ကရာ
- ၇) ဒီး စင်းကျောင်း ကျောင်း
- ၈) ဒေါ်ဒွင်ဖြူ ဒွင်
- ၉) ဒေါ်အောင်စန်း စွေ
- ၁၀) ဒေါ်ဖြူဖြူအောင် ဖြူဖြူအောင်
- ၁၁) ဒေါ်ဖြူဖြူအောင် ဖြူဖြူအောင်
- ၁၂) ဒေါ်အိမ်အိမ် အိမ်အိမ်
- ၁၃) ဒေါ်အိမ်အိမ် အိမ်အိမ်
- ၁၄) ဒေါ်အိမ်အိမ် အိမ်အိမ်
- ၁၅) ဒေါ်အိမ်အိမ် အိမ်အိမ်

၂၃။ ကဏ္ဍအလိုက် အခက်အခဲမှတ်တမ်း

ကဏ္ဍအလိုက် ဦးစားပေး ဖွံ့ဖြိုးရေးလုပ်ငန်းစဉ်များ

မူရင်းအား ကျေးရွာဖွံ့ဖြိုးရေး အထောက်အကူပြုကော်မတီတွင် ထားရှိရပါမည်။ အခြားဌာနများနှင့် ညှိနှိုင်းရန်အတွက် မိတ္တူအား

	အဆင့်	လုပ်ငန်း	အဆိုပြုသူ	လ/နှစ်	လုပ်ဆောင်မည့်သူ	ပြင်ပမှ ထောက်ပံ့ ပေးသူ
အခြေခံအဆောက်အအုံ	၀	မူကြိုကျောင်း ပြုပြင်ရေး	<input type="checkbox"/> ကျား <input checked="" type="checkbox"/> မ/.....16.....		လူထုဗဟိုပြု စီမံကိန်း
	၂		<input type="checkbox"/> ကျား <input type="checkbox"/> မ/.....		
	၃		<input type="checkbox"/> ကျား <input type="checkbox"/> မ/.....		
	၄		<input type="checkbox"/> ကျား <input type="checkbox"/> မ/.....		
	၅		<input type="checkbox"/> ကျား <input type="checkbox"/> မ/.....		
အသက်မွေးဝမ်းကျောင်း စိုက်ပျိုးရေး	၀		<input type="checkbox"/> ကျား <input type="checkbox"/> မ/.....		
	၂		<input type="checkbox"/> ကျား <input type="checkbox"/> မ/.....		
	၃		<input type="checkbox"/> ကျား <input type="checkbox"/> မ/.....		
	၄		<input type="checkbox"/> ကျား <input type="checkbox"/> မ/.....		
	၅		<input type="checkbox"/> ကျား <input type="checkbox"/> မ/.....		
ကျန်မာရေးနှင့် အဟာရ	၀		<input type="checkbox"/> ကျား <input type="checkbox"/> မ/.....		
	၂		<input type="checkbox"/> ကျား <input type="checkbox"/> မ/.....		
	၃		<input type="checkbox"/> ကျား <input type="checkbox"/> မ/.....		
	၄		<input type="checkbox"/> ကျား <input type="checkbox"/> မ/.....		
	၅		<input type="checkbox"/> ကျား <input type="checkbox"/> မ/.....		
ဝတ္ထုရေး	၀	မူကြိုကျောင်း	<input type="checkbox"/> ကျား <input type="checkbox"/> မ/.....		
	၂	ကျောင်းခြံစီမံခြင်း	<input type="checkbox"/> ကျား <input checked="" type="checkbox"/> မ/.....16.....		လူထုဗဟိုပြု စီမံကိန်း
	၃	မူကြိုကျောင်း အားလုံး	<input checked="" type="checkbox"/> ကျား <input type="checkbox"/> မ/.....16.....		"
	၄		<input type="checkbox"/> ကျား <input type="checkbox"/> မ/.....		
	၅		<input type="checkbox"/> ကျား <input type="checkbox"/> မ/.....		
အခြား	၀	ခက်ခဲတဲ့ ဖြစ်ရပ်ဆိုင်ရာ	<input checked="" type="checkbox"/> ကျား <input checked="" type="checkbox"/> မ/.....		လူထုဗဟိုပြု စီမံကိန်း
	၂	ကျေးရွာ	<input type="checkbox"/> ကျား <input type="checkbox"/> မ/.....		
	၃	ကျေးရွာ	<input type="checkbox"/> ကျား <input type="checkbox"/> မ/.....		
	၄	ကျေးရွာ	<input type="checkbox"/> ကျား <input type="checkbox"/> မ/.....		
	၅		<input type="checkbox"/> ကျား <input type="checkbox"/> မ/.....		



၁၉။ VDP အရည်အသွေးထိန်းချုပ်မှု
ထိန်းချုပ်သူ

ရက်စွဲ-

မှ-
ဦးနှစ်

VDP ရက်စွဲ-
ကျေးရွာအုပ်စု-

(၁) VDP စာရွက်စာတမ်းကြီးထိုးပျက် စစ်စစ်ပေး (OM အရ)

- မျက်နှာပိုး (အပိုး)
- ဟတ်ကာ
- ကျေးရွာအခြေခံ Data
- PSA အကျဉ်းချုပ်နှင့် PRA လုပ်ငန်းစဉ်
- အမျိုးသား/အမျိုးသမီးအဖွဲ့ များ၏ အစက်အပစ်များ
- ကျေးရွာပျော်ပန်းချက် (ခရီးစဉ်များစုစည်းရက်)
- အမျိုးသား/အမျိုးသမီးအဖွဲ့ များအသေတာတူထားသည့် နောင်လေးနှစ်အတွက် ဦးစားပေးလုပ်ငန်းများစာရင်း (အခြေခံအောက်အစဉ်အထက်ပေးပို့ ပညာရေး လှူဒါန်းရန်အတွက်...)

နောက်ဆက်တွဲများ-

- လှူဒါန်းအဖွဲ့ကြီးမှ စာရွက်စာတမ်းခေါက်ပုံနှင့် PRA လုပ်ငန်းစဉ် (ဖြစ်နိုင်လျှင်) ဖြေပုံများ ပို့ရမည်။ စည်းစိမ်ပိုင်ဆိုင်မှုစာရင်း၊ Venn ပုံ...
- ကျေးရွာစီမံကိန်းအဖွဲ့အစည်းအစည်းအဝေးမိတ္တူ
- ကျေးရွာ၏အစက်အလက် (PC 1 ပုံစံ)
- ကျေးရွာပျော်ပန်းချက်

(၂) လှူဒါန်းအဖွဲ့ကြီးမှအရည်အသွေးနှင့် VDP စစ်စစ်ပေး

- VDP တွင်ပါဝင်သောဦးစေ့ (အမျိုးသား/အမျိုးသမီး)-
- လှူဒါန်းအဖွဲ့ကြီးမှအရည်အသွေးနှင့် VDP အတွက် ရက်စဉ်-
- PRA ပစ္စည်းများ အသုံးပြုသည့် အစေ့အတွက်-
- ပါဝင်သောဦးစေ့နှင့် လုပ်ငန်းများ မှတ်တမ်းတင်ခြင်း (အစည်းအဝေးမှတ်တမ်း အဖွဲ့ခေါက်ပုံ၊ ခိုင်းရင်းသားအဖုန်းရုပ်ပုံနှင့် ထိခိုက်လွယ်သော အဖွဲ့များ)
 - အလွန်စကား
 - စကား
 - ညို့
- လုပ်ငန်းများ မှတ်တမ်းတင်ခြင်းနှင့် အမျိုးသမီးအဖွဲ့အစည်းအစည်းအဝေး၏ရက်စဉ် အားပြုပေးထားသလား
 - ရှိ
 - မရှိ
- စီမံကိန်းအစေ့အတွက် (အမျိုးသား/အမျိုးသမီးရွေးချယ်မှုအစေ့အတွက်)-
- PRAနှင့်သက်ဆိုင်သောအခြား စီမံကိန်းအစေ့အတွက် (အမျိုးသား/အမျိုးသမီးရွေးချယ်မှုအစေ့အတွက်)-