

ပြည်ထောင်စုသမ္မတမြန်မာနိုင်ငံတော် အစိုးရ  
စိုက်ပျိုးရေး၊ မွေးမြူရေးနှင့် ဆည်မြောင်းဝန်ကြီးဌာန  
(ကျေးလက်ဒေသဖွံ့ဖြိုးတိုးတက်ရေးဦးစီးဌာန)

## စေတုတ္တရာမြို့နယ်



### လူထုဗဟိုပြုစီမံကိန်း

National Community Driven Development Project  
(NCDDP)



### ကျေးရွာဖွံ့ဖြိုးရေးအစီအစဉ်

Village Development Plan (VDP)

သံဆည်ကျေးရွာအုပ်စု၊ သံဆည်ကျေးရွာ

၂၀၁၆ ခုနှစ်

စေတုတ္တရာမြို့နယ်

## မာတိကာ

စဉ်	အကြောင်းအရာ
၁	မြို့နယ်မြေပုံ
* ၂	ကျေးရွာအုပ်စုမြေပုံ
၃	ကျေးရွာမြေပုံ
၄	ကျေးရွာအခြေခံအချက်အလက်များပုံစံ(၁)
၅	လူထုပူးပေါင်းပါဝင်သောလူမှုဆန်းစစ်ခြင်းနှင့်အကဲဖြတ်ခြင်း လုပ်ငန်းစဉ် (PSA/PRA) အကျဉ်းချုပ်ဇယား
၆	ကျေးရွာဖွံ့ဖြိုးရေးအစီအစဉ်အတွက်အသုံးပြုခဲ့သော PRA Toolsများနှင့် တစ်စုခြင်းစီအတွက်သုံးသပ်ချက်များ
၇	ကျေးရွာအုပ်စု၊ကျေးရွာကော်မတီဖွဲ့စည်းပုံဇယား
၈	ကျေးရွာဖွံ့ဖြိုးရေးဦးစားပေးအစီအစဉ်ပုံစံ (၃)
၉	ကျေးရွာအုပ်စုစီမံကိန်းလုပ်ငန်းခွဲရွေးချယ်ခြင်းပုံစံ (၄)
၁၀	ဦးစားပေးလုပ်ငန်းအကျဉ်းချုပ်ဇယား
၁၁	အစည်းအဝေးတက်ရောက်သူစာရင်းပုံစံ (၁၂)
၁၂	အစည်းအဝေးမှတ်တမ်း
၁၃	အစည်းဝေးပြုလုပ်သည့် ဓါတ်ပုံများ
၁၄	ကဏ္ဍအလိုက်ဦးစားပေးဖွံ့ဖြိုးရေးလုပ်ငန်းစဉ်များ
၁၅	ကျေးရွာဖွံ့ဖြိုးရေးစီမံချက်အရည်အသွေးထိန်းချုပ်မှု (Check list for VDP)

# စေတုတ္ထရာမြို့နယ်ပြမြေပုံ



စေတုတ္ထရာမြို့နယ်  
မကျေးတိုင်း  
၁ လက်မ = ၂ မိုင်စကေး

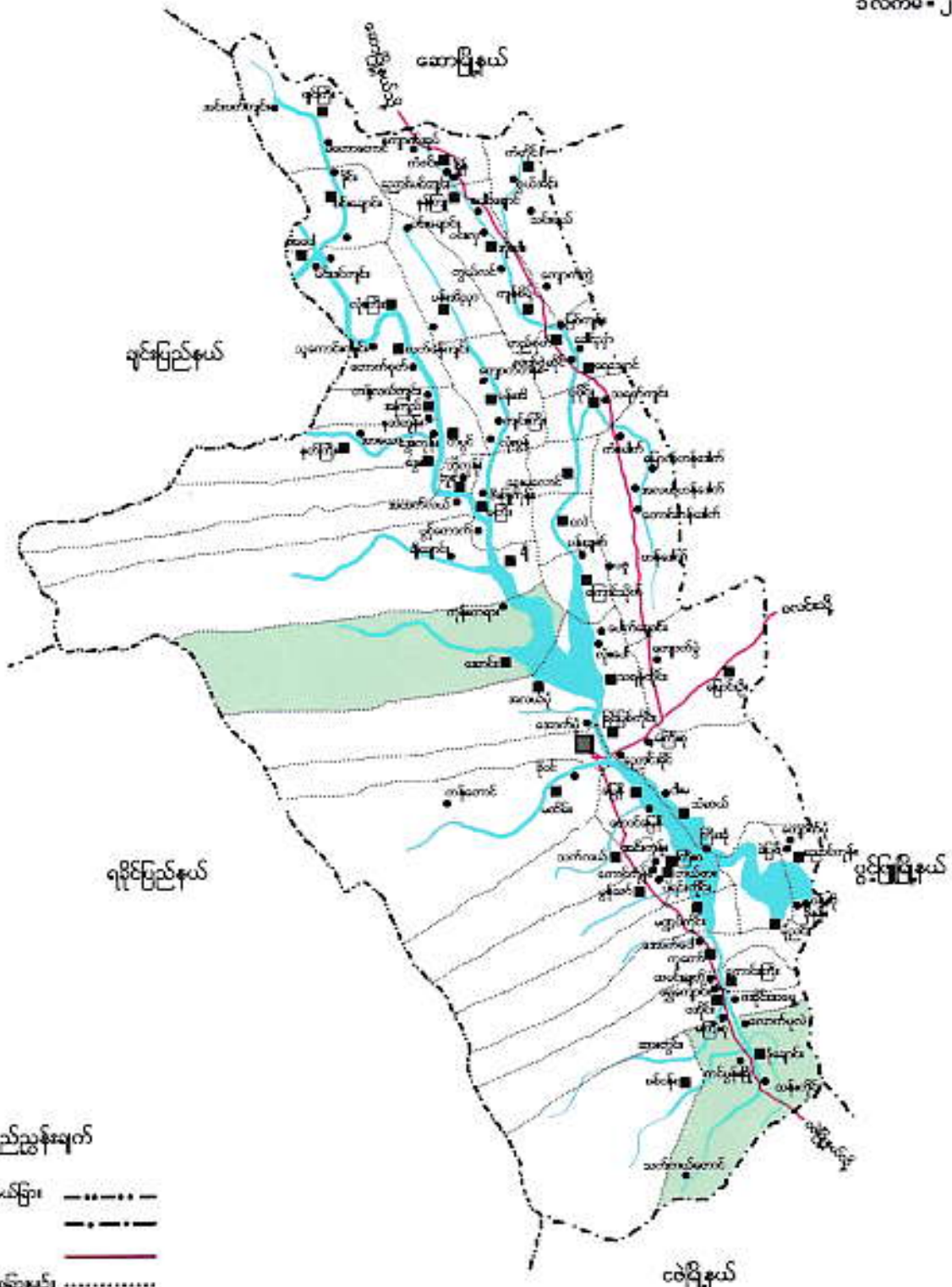

## ရည်ညွှန်းချက်

- တိုင်း၊ ပြည်နယ်ခြား -----
- မြို့နယ်ခြား - - - - -
- ကားလမ်း - - - - -
- မာယုရွာဆိုင်ရုံခြားမျဉ်း .....
- မြို့ - ■
- မာယုရွာဆိုင်ရုံ - ■
- မာယုရွာ - ●
- မြစ်ချောင်း - ~~~~

သံဆယ်ကျေးရွာအုပ်စု  
အခြေပြမြေပုံ



- ကျေးရွာအုပ်စု 
- ကျေးရွာ 
- ကျေးရွာအုပ်စုခြားမျဉ်း 
- ချောင်း 
- ကားလမ်း 

မေတုတ္တံတိုင်းဝေသကြီး၊ မင်းသားရိုင်၊ စေတုတ္တရလျှို့ဝှက်နယ်၊ သံထယ်မကျော့ရွာအုပ်စု၊ သံထယ်ကျေးရွာ အတွက်စာရင်း

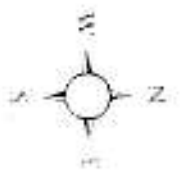

- သစ်ယာတွယ် ခြေကွက်
- ဆူးပတ်ကြီးကွက်
- ဆူးကွက်
- ဆေးကွက်
- ကွန်ကရစ်အုတ်ခုံ
- ဆင်ရင်းစေ့ပျဉ်
- ပညာစေ့ပျဉ်
- အုတ်

အုပ်စု	နယ်	အကျယ်	အကျယ်	အကျယ်
မင်းသားရိုင်	မင်းသားရိုင်	၁၀၀	၁၀၀	၁၀၀
စေတုတ္တရ	စေတုတ္တရ	၁၀၀	၁၀၀	၁၀၀
ရိုင်	ရိုင်	၁၀၀	၁၀၀	၁၀၀
နယ်	နယ်	၁၀၀	၁၀၀	၁၀၀
ရွာ	ရွာ	၁၀၀	၁၀၀	၁၀၀
အုပ်စု	အုပ်စု	၁၀၀	၁၀၀	၁၀၀

ပုံစံစ-၁ ကျေးရွာအခြေခံအချက်အလက်များ (Form PC 1)

လမ်းညွှန်ချက်/ကျေးရွာတစ်ရွာသို့ ပထမဆုံးမိတ်ဆက်ခေါ်သွားရောက်သောအခါလူထုစည်းရုံးရေးများသည် ကျေးရွာခေါင်းဆောင်များအားကျေးရွာအချက်အလက်များကိုမေတ္တာရပ်ခံ၍တောင်းခံရသည်။ ဤအချက်အလက်များကိုစီမံကိန်းမိတ်ဆက်အစည်းဝေးမတိုင်မီတောင်းခံရမည်။ စီမံကိန်းမိတ်ဆက်အစည်းဝေးတွင် လူထုစည်းရုံးရေးများသည် ဤအချက်အလက်များအားစစ်ဆေးပြီးမှန်ကန်အောင်ပြုလုပ်ရမည်။ ပြီးနောက်တွင် လူထုစည်းရုံးရေးများမှ သတင်းအချက်အလက်ထံသို့ Tablets မှတစ်ဆင့် ဖြည့်သွင်းရမည်။

ကျေးရွာအုပ်ချုပ်ရေးမှူးအမည် ဦးသန်းဦး	ကျေးရွာအုပ်ချုပ်ရေးမှူး၏ဖုန်းနံပါတ်	လူထုစည်းရုံးရေးမှူး၏အမည် ဒေါ်ခင်စုဝင်း
ပြည်နယ်/တိုင်းဒေသကြီး ပဲခူး	မြို့နယ် စော့တော	ကျေးရွာအုပ်စု သာသနာ့
		ကျေးရွာ သာသနာ့

က. လူဦးရေ	အိမ်ထောင်စုအရေအတွက်	ကိုးကွယ်သည့်ဘာသာ	အိမ်ထောင်စုအရေအတွက်
လူဦးရေ (၁) ၁၅၀	၂၀၆	ဘာသာ(၁) ဗုဒ္ဓ	၂၁၆
လူဦးရေ (၂) -----		ဘာသာ(၂) -----	
လူဦးရေရော -----		ဘာသာရော -----	

	အမျိုးသား(အရေအတွက်)	အမျိုးသမီး(အရေအတွက်)
လူဦးရေ	၄၂၀	၄၃၅
အိမ်ထောင်ဦးစီး	၁၈၄	၃၂

(ခ) လက်လှမ်းမီအသုံးပြုနိုင်သည့်အထောက်အပံ့များ

စာသင်ကျောင်း	အမှတ် ခြံပင်	ကျန်းမာရေး	အမှတ် ခြံပင်	ဘာသာရေးအထောက်အပံ့	အမှတ် ခြံပင်
အထက်တန်းကျောင်း	<input type="checkbox"/>	ဆေးရုံ	<input type="checkbox"/>	စေတီ	<input type="checkbox"/>
လယ်တန်းကျောင်း	<input checked="" type="checkbox"/>	ကျန်းမာရေးဌာန	<input type="checkbox"/>	ဘုန်းကြီးကျောင်း	<input checked="" type="checkbox"/>
ပုလဲတန်းကျောင်း	<input checked="" type="checkbox"/>	ကျန်းမာရေးဌာနခွဲ	<input type="checkbox"/>	ဟိန္ဒူဘုရားကျောင်း	<input type="checkbox"/>
ပုကြီးကျောင်း	<input type="checkbox"/>	ဆေးပေးခန်း	<input checked="" type="checkbox"/>	ခရစ်ယာန်ကျောင်း	<input type="checkbox"/>
အခြား	<input type="checkbox"/>	အခြား	<input type="checkbox"/>	ဂူ	<input type="checkbox"/>
အခြား		အခြား		အခြား	
မှတ်ချက်		မှတ်ချက်		မှတ်ချက်	

(ဂ) ကျွမ်းကျင်သူများမှတ်တမ်း : ကျေးရွာတွင်နေထိုင်သော သို့မဟုတ် ဟခြားရွာမှလာရောက်သောကျွမ်းကျင်သူများ

	(၁) စာသင်ကျောင်း		(၂) ကျန်းမာရေး		(၃) လက်မှုပညာရပ်		
	ရွာတွင်နေထိုင်သူ	အခြားရွာမှလာသူ	ရွာတွင်နေထိုင်သူ	အခြားရွာမှလာသူ	ရွာတွင်နေထိုင်သူ	အခြားရွာမှလာသူ	
လူတန်းပြဆရာ/ဆရာမ	<input checked="" type="checkbox"/>	<input checked="" type="checkbox"/>	ဆရာဝန်	<input type="checkbox"/>	<input type="checkbox"/>	လက်သမား	<input checked="" type="checkbox"/>
အထက်တန်းပြဆရာ/ဆရာမ	<input type="checkbox"/>	<input type="checkbox"/>	လက်ထောက်	<input type="checkbox"/>	<input type="checkbox"/>	ပန်းရံ	<input checked="" type="checkbox"/>
အလယ်တန်းပြဆရာ/ဆရာမ	<input type="checkbox"/>	<input checked="" type="checkbox"/>	ကျန်းမာရေးမှူး	<input type="checkbox"/>	<input checked="" type="checkbox"/>	လှုပ်စစ်ဆိုင်ရာ	<input type="checkbox"/>
အလယ်တန်းပြဆရာ/ဆရာမ	<input type="checkbox"/>	<input checked="" type="checkbox"/>	အမျိုးသမီးကျန်းမာရေး	<input type="checkbox"/>	<input checked="" type="checkbox"/>		<input type="checkbox"/>

ဝရာ၊ဆရာမ	<input type="checkbox"/>	<input type="checkbox"/>	အရံသားများ	<input checked="" type="checkbox"/>	<input type="checkbox"/>	ရေပိုက်သွယ်သူ	<input checked="" type="checkbox"/>	၂၂
အား	<input type="checkbox"/>	<input type="checkbox"/>	ပြည်သူ့ကျန်းမာရေးလုပ်သား (၁)/(၂)	<input checked="" type="checkbox"/>	<input type="checkbox"/>	စက်ပြင်ဆရာ	<input type="checkbox"/>	၂၂
ချွက်			မှတ်ချက်			မှတ်ချက်		

(ဃ) ကျေးရွာသို့ ရောက်ရှိနိုင်သည့်လမ်းအခြေအနေ / ကျေးရွာတစ်ရွာသည် ၎င်း၏ကျေးရွာအုပ်စုနှင့် ဆက်သွယ်ထားသော လမ်းအခြေအနေ (အောက်ပါတို့ကိုပိုင်ပါ)

ကျောက်ကြမ်းလမ်း      ကတ္တရာလမ်း      ကွန်ကရစ်လမ်း      မော်တော်ဆိုင်ကယ်လမ်း  
 ကျောက်ခင်းလမ်း      ရေပြားလမ်း      လူသွားလမ်း      အခြား: ဂရေလမ်း (၁၀၆၆၈၄)

(င) ကျေးရွာဖွံ့ဖြိုးမှုစီမံချက်

- (၁) လူထုပတ်ဝန်းကျင်ထိခိုက်မှုမရှိစေရန် ဤကျေးရွာတွင်ကျေးရွာဖွံ့ဖြိုးမှု စီမံချက်ရှိခဲ့ပါသလား? ပိုင်ပါ  
ရှိပါသည်/မရှိပါ/မသိပါ
- (၂) ရှိခဲ့ပါလျှင် ဤစီမံချက်ကို မည်သည့် ခုနှစ်တွင်ပြင်ဆင်ခဲ့ပါသနည်း? နှစ် ၂၀၁၄ / မသိပါ
- (၃) ဤစီမံချက်ကို ဖြိုးနယ်မှအတည်ပြုခဲ့ပါသလား? ပြုခဲ့ပါသည်/မပြုခဲ့ပါ / မသိပါ

(စ) ဓနိအကွာအဝေး

- (၁) ဤကျေးရွာ၏ပတ်ဝန်းကျင်ကျေးရွာအုပ်စု၏ပတ်ဝန်းကျင်အထိစရီးမိုင်မည်မျှကွာဝေးသနည်း? မိုင် ၁.၀၂ / မသိပါ
- (၂) ဤကျေးရွာမှ ၎င်းကျေးရွာအုပ်စုပတ်ဝန်းကျင်အထိသွားလာရာတွင်ကြာမြင့်သည့်အချိန်  
 ခြောက်သွေ့ ရာသီတွင်ကြာချိန် ----- ထော်လာဂျီ/မော်တော်ဆိုင်ကယ်/ခြေလျှင်/လား/မော်တော်ဘုတ်/  
 အခြား: ----- စသည်တို့ဖြင့်သွားလျှင်ကြာမြင့်သည့်အချိန်  
 မိုးရာသီတွင်ကြာချိန် ----- ထော်လာဂျီ/မော်တော်ဆိုင်ကယ်/ခြေလျှင်/လား/မော်တော်ဘုတ်/  
 အခြား: ----- စသည်တို့ဖြင့်သွားလျှင်ကြာမြင့်သည့်အချိန်

(ဆ) ပတ်ဝန်းကျင်ဆိုင်ရာသဘာဝဘေးအန္တရာယ် -

ဤကျေးရွာတွင်ကြေးခြင်းကဲ့သို့ သဘာဝဘေးအန္တရာယ်ကျရောက်ဖူးခြင်းရှိပါသလား  
 မရှိပါ       ရှိပါသည်      ရှိလျှင်ခေါ်ပြပါ- ၂၀၁၅ ခုနှစ်ရာသီ

(ဇ) ကျေးရွာတွင် ဖွဲ့စည်းထားသော အဖွဲ့အစည်းများ

လူထုပတ်ဝန်းကျင်ထိခိုက်မှုမရှိစေရန် ဤကျေးရွာတွင် ကျေးရွာဖွံ့ဖြိုးရေးအတွက် အစိုးရ(သို့) ရွာသားများကိုယ်တိုင်(သို့) စီမံကိန်းတစ်ခုခုမှ ဖွဲ့စည်းထားသည့် အဖွဲ့အစည်းများရှိပါသလား။

၁။ စရုစက်မ.ဖေ  
 In Save the children

ကျေးရွာခေါင်းဆောင်

အမည်

ဦးဝင်းစိုး

လက်မှတ်

[Signature]      နေ့စွဲ ၆.၁.၂၀၁၆

လူထုစည်းရုံးရေးများ

အမည်

စန်ခင်အောင်

လက်မှတ်

[Signature]      နေ့စွဲ ၆.၁.၂၀၁၆

လူထုပူးပေါင်းပါဝင်သောလူမှုဆန်းစစ်ခြင်းနှင့်အကဲဖြတ်ခြင်းလုပ်ငန်းစဉ်(PSA/PRA)အကျဉ်းချုပ်

စဉ်	အကြောင်းအရာ	ရက်စွဲ	ဦးတည်အုပ်စု	တက်ရောက်သူ			အဓိကဆွေးနွေးချက်များ
				ကျား	မ	ပေါင်း	
၁	လူမှုစီးပွားအဆင့်သတ်မှတ်ခြင်း (Wealth Ranking)	5 1 2016	ချမ်းသာ၊ အလယ်အလတ်၊ နွမ်းပါးအုပ်စု	28	111	139	ကျေးရွာလူမှုစီးပွားအုပ်စုများ၊ ခွဲခြားသတ်မှတ်နိုင်ရေးအတွက် အခြေခံစံနှုန်းများသတ်မှတ်ခြင်း ကျေးရွာသားဖူးနှင့်အများသ ဘောတူခွဲခြားသတ်မှတ်ခြင်း
၂	ရာသီခွင်ပြပြကွဲဒီဇိုင်း (Seasonal Calender)	5 1 2016	ကော်မတီဝင်၊ အမျိုးသမီး၊ အမျိုးသားများ	28	111	139	ရာသီဥတု၊ စိုက်ပျိုးသီးနှံများ၊ လယ်ယာလုပ်ငန်းများ၊ ဝင်ငွေထွက်ငွေ၊ မွေးမြူ ရေးလုပ်ငန်းများ
၃	ကျေးရွာလူနေမှုပြသယံဇာတမြေပုံ (social Map/Resource Map)	5 1 2016	ရပ်မီးရပ်ဖ ကော်မတီဝင်များ	28	111	139	အိမ်အမျိုးအစားများ၊ အခြေခံ အဆောက်အဦများ၊ လမ်းပန်း ဆက်သွယ်ရေးအခြေအနေ၊ လယ်ယာမြေဖြစ်ခြင်း၊ ရေတွင်းရေကန်သစ်တောများ
၄	ပြဿနာသစ်ပင် (Problem Tree)	6 1 2016	အမျိုးသား၊ အမျိုးသမီးများ	68	81	149	ဆွေးနွေးထားသော အခြေခံ အဆောက်အဦများနှင့်အ သက်မွေးဝမ်းကြောင်းလုပ်ငန်း များ
၅	ကျေးရွာ၏ဝါးနှစ်စဉ်စားပေး အစီအစဉ်(Pair Wise)	6 1 2016	အမျိုးသားအုပ်စု၊ အမျိုးသမီးအုပ်စု၊ လူငယ်အုပ်စု၊ ရပ်မီးရပ်ဖအုပ်စု	68	81	149	အကျိုးပြုပြီးရေးအကျိုးခံစားခွင့် နှင့်အဓိကလိုအပ်ချက်များပေ မူတည်ပြီးဆုံးဖြတ်သည်။
၆	အဖွဲ့အစည်းချိတ်ဆက်ပုံ (Venn Diagram)	5 1 2016	အဖွဲ့၊ အုပ်ချုပ်ရေးအဖွဲ့၊ ကျေးရွာစီတောက် အဖွဲ့	28	111	139	ကျေးရွာတွင်ရှိအဖွဲ့အစည်းများ နှင့်ဖွဲ့ဖွဲ့ရေးလုပ်ငန်းအတွက်ချိတ် ဆက် ဆောင်ရွက်လုပ်ကိုင်မှု
၇	ပင့်ကူအိမ်ကွန်ယက် (Spider Web)	5 1 2016	အမျိုးသား၊ အမျိုးသမီးများ	28	111	139	အမျိုးသား၊ အမျိုးသမီးများတန်းတူအခွင့်အမ ရရှိမှုနှင့်မရရှိသည့်အ ကြောင်းအရင်းများ



အမျိုးသား၊ အမျိုးသမီးများ၏ တနေ့တာလုပ်ငန်းသုံးသ ဝ်မ (Men/Women timeline)	5 . 1 . 2016	အမျိုးသား၊ အမျိုးသမီးများ	28	111	139	အမျိုးသား၊ အမျိုးသမီးများ၏တနေ့တာအလု ဝ်ချိန်နှင့်အားလပ်ချိန်များသုံးသပ် ချက်
အိမ်မက်ပြမြေပုံ (Dream Map)	6 . 1 . 2016	ကျေးရွာစီထောက် အဖွဲ့ကျေးရွာလူထု	68	81	149	နောင်တချိန်ကျေးရွာတွင် ဖြစ်စေလိုသောအနာဂတ်မြင် ကွင်းများထည့်သွင်းရေးဆွဲခြင်း
ကျေးရွာသမိုင်းကြောင်း (village History)	5 . 1 . 2016	ကျေးရွာစီထောက် အဖွဲ့ကျေးရွာလူထု	5	3	8	ကျေးရွာဖြစ်ပေါ်လာပုံ သမိုင်းကြောင်း

ဥစ္စာနေအဆင့် ခွဲခြားမှု စံနမူနာပုံစံ

မြို့နယ် ..ခေတုတ္တရာ.. ကျေးရွာအုပ်စု ..သံအောင်.. ကျေးရွာ ..သံအောင်..... ရက်စွဲ ..၂၅.၁၁.၂၀၁၆

အကြောင်းအရာ	ချမ်းသာ	အလယ်အလတ်	နွမ်းပါး
နေအိမ်အခြေအနေ	ပျဉ်အိမ်	ထက်ကအိမ်	ငါးအိမ်
စက်ပစ္စည်းပိုင်ဆိုင်မှု	ကား / စက်ကြွေ / ဆီစက် / ဆိုဗီကယ်	စက်ကြွေ / ဆိုဗီကယ်	လက်ကြွေ - ကိတ်ကား စသည်
လယ်ယာမြေပိုင်ဆိုင်မှု	အထူး၊ ကတိ	ကတိ၊ ကတိ	မရှိ
ကျွဲ၊ နွား ပိုင်ဆိုင်မှု	ကတိ၊ ကတိ	ကတိ၊ ကတိ	ကတိ၊ ကတိ၊ ကိတ်ကား
တန်ဖိုးပျမ်းမျှပင်ငွေ	၁၀၀၀၀၀၀	၇၀၀၀၀၀	၅၀၀၀၀၀
စားနပ်ရိက္ခာဖူလုံမှု	<၆>လ	<၃>လ	<၁>လ
စုစုပေါင်းအိမ်ထောင်စု	<၁၄>	<၂၈>	<၁၅၀>

စဉ်	ချမ်းသာ	အလယ်အလတ်	နွမ်းပါး
၁	ဦးကောဇာကဏ္ဍဇယား	ဦးမိုးရွှေ	ဒေါ်ဣန္ဒာခင်
၂	ဦးတင်ပိုင်ဇယား	ဦးမျိုးဂျီ	ဦးဦးစိုးချစ်
၃	ဒေါ်စန်းဖြူ	ဦးကျော်စော	ဦးဖိုးသန်း
၄	ဦးရွှေဖြူ	ဦးမျိုးစိန်	ဒေါ်စန်းမာရီ
၅	ဦးဣန္ဒာစော	ဦးစောစောသန်းရွှေ	ဒေါ်အေးဂျီ
၆	ဦးခင်မောင်ဖြူ	ဒေါ်ဂျွန်း	ဦးထွန်းမင်းသော်
၇	ဦးစံထွား	ဦးအေးသိန်း	ဦးလှဣဇာ
၈	ဦးတုတ်	ဦးပေစိ	ဦးစန်းမာရီ
၉	ဦးရှိခင်	ဦးပေါက်စ	ဦးအေး
၁၀	ဦးဟန်စိန်	ဦးတင်ထွေးဇယား	ဦးတင်ပိုင်ဇယား
၁၁	ဦးတင်စိန်	ဒေါ်ခင်မာမာ	ဒေါ်ဖြူဖြူ
၁၂	ဦးကောဇာဖြူ	ဦး... ကဲစော	ဦးသန်းစော
၁၃	ဦးစောစိန်	ဦးသိရီစိန်	ဦးကျော်စောသိန်းဝင်း
၁၄	ဦးရွှေစိန်	ဦးဖြူသိန်း	ဦးစံရာ
၁၅		ဦးကျော်ရွှေ	ဦးတင်ပိုင်ဇယား
၁၆		ဦးစောစိန်ဖြူ	ဦးဖိုးစော
၁၇		ဦးဖြူစိန်	ဦးစောဖြူစိန်
၁၈		ဦးစိန်ဖြူ	ဦးစောစိန်သိန်း
၁၉		ဦးတင်ရွှေ	ဦးစောရွှေ
၂၀		ဦးဖြူ	ဦးစိန်စောဖြူ
၂၁			

စဉ်	ချမ်းသာ	အလယ်အလတ်	နွမ်းပါး
၂၂		ခေါက်	ဦးညွန့်တင်
၂၃		ဦးစိန်မင်းစွ	ဦးသန်းဝင်း
၂၄		ဦးပုဏ္ဏ	ဦးဂုဏ်စု
၂၅		ခေါင်စင်စောအို	ဦးစောအွန်း
၂၆		ဦးခက်ကျားစောစင်	ဦးဖိုးဦး
၂၇		ဦးစောစိန်စင်	ခေါ်သောဇော်စိန်
၂၈		ဦးစိုးဝင်း	ဦးစောစင်ကြီးစော
၂၉			ခေါ်ခေါင်း
၃၀			ဦးချစ်အို
၃၁			ဦးကျော်စိုး
၃၂			ဦးထွန်းစိန်
၃၃			ဦးစန်းလှ
၃၄			ဦးခိုင်ချစ်စော
၃၅			ဦးစောလင်း
၃၆			ဦးဖိုးကျော်စော
၃၇			ဦးလှစိုးဦး
၃၈			ဦးသန်းလင်း
၃၉			ဦးသန်းစိုး
၄၀			ဦးအောင်စွ
၄၁			ခေါ်စောစင်စော

စဉ်	ရုပ်ပုံအမည်	အလယ်အလတ်	နံပါတ်
၄၃၀			ဦးစောစောမင်း
၄၄၀			ဦးဦး
၄၅၀			ဦးဘောင်းဖျော်
၄၆၀			ဦးခင်မောင်မောင်
၄၇၀			ဦးကျော်ကျော်
၄၈၀			ဦးသန်းသိန်း
၄၉၀			ဦးမင်းမောင်မောင်
၅၀၀			ဦးစောစော
၅၁၀			ဦးဖြူဖြူ
၅၂၀			ဦးချစ်ချစ်
၅၃၀			ဦးကျော်ကျော်
၅၄၀			ဦးကျော်ကျော်
၅၅၀			ဦးကျော်ကျော်
၅၆၀			ဦးကျော်ကျော်
၅၇၀			ဦးကျော်ကျော်
၅၈၀			ဦးကျော်ကျော်
၅၉၀			ဦးကျော်ကျော်
၆၀၀			ဦးကျော်ကျော်
၆၁၀			ဦးကျော်ကျော်
၆၂၀			ဦးကျော်ကျော်
၆၃၀			ဦးကျော်ကျော်
၆၄၀			ဦးကျော်ကျော်
၆၅၀			ဦးကျော်ကျော်
၆၆၀			ဦးကျော်ကျော်
၆၇၀			ဦးကျော်ကျော်
၆၈၀			ဦးကျော်ကျော်
၆၉၀			ဦးကျော်ကျော်
၇၀၀			ဦးကျော်ကျော်

စဉ်	ချမ်းသာ	အလယ်အလတ်	နွမ်းပါး
၆၄၀			နေပြောင်းရီ
၆၅၀			ဦးကောင်မိမိ
၆၆၀			ဦးမထွေးကောင်
၆၇၀			ဦးကောင်းကောင်
၆၈၀			နေပြောင်းရီ
၆၉၀			နေပြောင်းရီ
၇၀၀			ဦးကျော်ကျော်
၇၁၀			ဦးမျိုးဖြူ
၇၂၀			ဦးဝင်းအောင်
၇၃၀			ဦးကောင်မိမိ
၇၄၀			နေပြောင်းရီ
၇၅၀			နေပြောင်းရီ
၇၆၀			ဦးကျော်ကျော်
၇၇၀			ဦးကျော်ကျော်
၇၈၀			ဦးကျော်ကျော်
၇၉၀			ဦးကျော်ကျော်
၈၀၀			ဦးကျော်ကျော်
၈၁၀			ဦးကျော်ကျော်
၈၂၀			နေပြောင်းရီ
၈၃၀			နေပြောင်းရီ
၈၄၀			နေပြောင်းရီ
၈၅၀			နေပြောင်းရီ
၈၆၀			နေပြောင်းရီ
၈၇၀			နေပြောင်းရီ
၈၈၀			နေပြောင်းရီ
၈၉၀			နေပြောင်းရီ
၉၀၀			နေပြောင်းရီ

စဉ်	ချမ်းသာ	အလယ်အလတ်	နွမ်းပါး
၈၅၀			ဦးမျိုးကောင်
၈၆၀			ဒေါ်သန်းကျွန်း
၈၇၀			ဦးသန်းကျော်
၈၈၀			ဦးကဲမောင်
၈၉၀			ဦးကျော်စိုး
၉၀၀			ဦးတင်ကကျော်
၉၁၀			ဦးကျော်စိန်
၉၂၀			ဦးကျော်ကျော်
၉၃၀			ဦးကဲကျော်လွင်
၉၄၀			ဦးအေးသန်းမောင်
၉၅၀			ဦးအောင်ကျော်လွင်
၉၆၀			ဦးအောင်လေး
၉၇၀			ဦးတင်ကျော်
၉၈၀			ဦးမျိုးအောင်
၉၉၀			ဦးမြ
၁၀၀၀			ဦးကျော်ကျော်
၁၀၁၀			ဦးကဲကျော်အောင်
၁၀၂၀			ဦးကဲကျော်
၁၀၃၀			ဦးအေးလေး
၁၀၄၀			ဦးစိုးတင်
၁၀၅၀			ဦးကျော်ကျော်

စဉ်	ချမ်းသာ	အလယ်အလတ်	နွမ်းပါး
၁၀၆			ဦးသန်းကျွဲ
၁၀၇			ဦးတင်စောင်ရွှေ
၁၀၈			ဦးစောကြီး
၁၀၉			ဦးစင်စောင်စိုး
၁၁၀			ဦးစောင်ရွှေလေး
၁၁၁			ဦးနိုင်စိုး
၁၁၂			ဒေါ်ရတနာ
၁၁၃			ဦးခင်စောင်စောလေး
၁၁၄			ဦးစိုခင်စောင်
၁၁၅			ဦးကျစောင်
၁၁၆			ဦးဆန်းဖေ
၁၁၇			ဦးပေတူး
၁၁၈			ဦးဝင်းသိ
၁၁၉			ဦးသန်းထွန်းစောင်
၁၂၀			ဦးမျိုးဝင်း
၁၂၁			ဦးလက္ခ
၁၂၂			ဦးဉာဏ်မျိုး
၁၂၃			ဦးဝင်းဦး
၁၂၄			ဦးဖိုးသိ
၁၂၅			ဦးစောဉာ
၁၂၆			ဦးဝင်းနိုင်
၁၂၇			ဦးစောချစ်စောင်
၁၂၈			ဦးကတင်
၁၂၉			ဦးစိုး



စဉ်	ချစ်သော	ကလေးကလေး	နွမ်းပါး
၁၃၁။			ဒီးဣန္ဒာဝေ
၁၃၂။			ဒေါ်တုံးတက
၁၃၃။			ဒေါ်သိန်းဖြူ
၁၃၄။			ဒီးလှစွ
၁၃၅။			ဒေါ်အေး
၁၃၆။			ဒီးကနစ်မာမာ
၁၃၇။			ဒီးဆိုတာ
၁၃၈။			ဒီးသံခဲ
၁၃၉။			ဒီးလိုဖြူ
၁၄၀။			ဒေါ်စေးတင်
၁၄၁။			ဒီးသန်းစွန်
၁၄၂။			ဒီးကုသိန်
၁၄၃။			ဒီးကျွန်းစာ
၁၄၄။			ဒီးတင်မာမာဝင်း
၁၄၅။			ဒီးနီ
၁၄၆။			ဒီးသိန်းကော်
၁၄၇။			ဒီးခင်မာမာပွေးဦး
၁၄၈။			ဒီးဖြူစကား
၁၄၉။			ဒေါ်အေး
၁၅၀။			ဒီးချစ်အေးမောင်
၁၅၁။			ဒီးတင်စွေး
၁၅၂။			ဒီးကျွန်းပင်
၁၅၃။			ဒီးသန်းဖြူ



မကွေးတိုင်းဒေသကြီး ၊ စာတက္ကသိုလ်၊ နယ်၊ သံဆောင်ရွက်ခြင်း ၊ သံဆောင်ရွက်မှု၏

ဥပဒေရေးရာနှင့် ဖွဲ့စည်းပုံအခြေခံဥပဒေ

နေ့စွဲ - ၅. ၇. ၂၀၁၆

နေရာ - ရွာလယ်စုရပ်ကော်မတီ

သံဆောင်ရွက်မှု၏ အဓိကအသက်မွေးဝမ်းကျောင်းလုပ်ငန်း၏ ရွာလယ်စုရပ်ကော်မတီ၏  
သဘာဝပတ်ဝန်းကျင် ၊ ရေလုပ်ငန်းများ ပြုစုပေးခြင်း

ရေဖမ်းအခြေအနေများမှာ - ပျော်စေ့ထိန်း၊ ထရပ်ကတ်၊ ဝါးဖိတ်ဖြင့် ဖမ်းယူခြင်း  
ပါဝင်၍ စက်ပစ္စည်းပိုင်းဆိုင်ရာမှာ ကား၊ စက်လျှော့၊ ဆီစက်၊ ဆိုင်းကယ်၊ လက်လျှော့  
စသည်များကို ပိုင်းဆိုင်ရာပါသည့် လယ်ပင်စွဲ ပိုင်းဆိုင်ရာ နှင့် ပတ်သက်၍ အများဆုံးမှာ  
၄၀၀၀ ခန့် ပိုင်းဆိုင်ရာပါသည့် စက်ပစ္စည်းများဖြင့် နှုတ်ငွေမှာ - ၁၀၀၀၀၀ ၊ ၇၀၀၀၀  
၅၀၀၀၀ ခန့် စွဲငွေ ပြုပါသည်။ စားနပ်ရိက္ခာ ဖြည့်မှုမှာ (၆) လ စနစ်ဖြင့် ချမ်းသာ၊  
(၃) လ ခန့်ကို အလယ်အလတ် နှင့် (၁) လ ခန့်ကို နှုတ်ငွေများ စာအုပ်၊ ပေးပို့ခြင်း  
ပါသည်။

သံဆောင်ရွက်မှု၏ ချမ်းသာအိမ်ပေါင်း (၁၄) အိမ်၊ အလယ်အလတ်  
အိမ်ပေါင်း (၂၈) အိမ် နှင့် နှုတ်ငွေပေါင်း (၁၆၇) အိမ် ပြုပါသည်။

ပူးပေါင်းပါဝင်သူ - ကျား (၂၈) ဦး  
- မ (၁၁) ဦး

ဦးဆောင်ဆောင်ရွက်သူ -  
ဒေါ်ချောစု (CF)

### අධ්‍යයන ප්‍රශ්න

අංක 1-10

ප්‍රකාරය	අක්ෂර	වචන	වචන	වචන	වචන	වචන	වචන	වචන	වචන	වචන	වචන	වචන	වචන	වචන	වචන	වචන	වචන
ආකාරය	අක්ෂර	වචන	වචන	වචන	වචන	වචන	වචන	වචන	වචන	වචන	වචන	වචන	වචන	වචන	වචන	වචන	වචන
1	2	3	4	5	6	7	8	9	10	11	12	13	14	15	16	17	18

မကွေးတိုင်းဒေသကြီး ၊ စေတုတ္ထရာမြို့နယ် ၊ သံဆည်ရွာနယ် ၊ သံဆည်ကျေးရွာ အို

ရာအိဋ္ဌဗြ ဩက္ခိန် သုံးယယ်ခြံ

နေ့စွဲ - 5.1.2016

နေရာ - ဣလပ်စုရပ်စေတီ

သံဆည်ကျေးရွာ အိုရာအိဋ္ဌဗြ ဩက္ခိန် သုံးယယ်ခြံ စာစဉ်ပါ စာစာ ကို  
ဣလပ်စုရပ်စေတီတွင် ဩရပ်ခံပါသည်။ သံဆည်ကျေးရွာတွင် နိုင်ငံ့ရေး လုပ်ငန်းများ  
ကို လုပ်ကိုင်ရာတွင် ကဆုန်၊ နယုန်လများတွင် အမ်းကျဲ၊ ဖြမ်းပေါင်းထိုးခြင်းများ ဩရပ်၍  
ဝါခေါင်လတွင် အမ်းများ ရိုက်သိမ်း၍ သီတင်းကျွတ်လတွင် သက်ဇိုက်ပျိုး၍ တန်ဆောင်မုန်း  
လတွင် ပေါင်းထိုး ပါသည်။ နတ်တော်၊ ဩသို၊ တပို့တွဲလများတွင် ရိုက်သိမ်းကြပါ  
သည်။

မွေးမြူရေးလုပ်ငန်းများ ကို လေ့လာ ပေးလျှင် တစ်နိမ့်တစ်ပိုင်းမွေးမြူကြပါသည်။  
ရှေးလုပ်ငန်းများကို သိဆို ၊ ဝါခေါင်လများတွင်လုပ်ကိုင်၍ အခြားလများတွင် အနည်းငယ်  
လုပ်ကိုင်ကြပါသည်။

သံဆည်ကျေးရွာ အို ဘာသာရေး မွဲတော်များ မှာ တန်ခူးလတွင် ရေယာတမ္ပ  
တော် ၊ သီဆိုလတွင် သီဆိုမွဲတော် ၊ သီတင်းကျွတ်လတွင် မီးထွန်းမွဲ ၊ တန်ဆောင်မုန်း  
လတွင် ကဆုန်မွဲတော်၊ တန်ဆောင်တို့မွဲတော်နှင့် တပို့တွဲလတွင် လမ်းခြံထိုး မွဲများကို  
ကျွမ်းပကြပါသည်။

ရာအိဋ္ဌဗြ ဩက္ခိန် ကဆုန်၊ နယုန်လများတွင် မိုးစေတုတ္ထရာမြို့ သီဆို ၊ ဝါခေါင်  
လများတွင် မိုး သည်းလျှော့ရာတွင် ပါသည်။ တန်ဆောင်မုန်းလများတွင် နိက္ခိ  
နတ်တော် ၊ ဩသို ၊ တပို့တွဲလများထိ ဖြမ်းပေါင်းထိုး ပါသည်။ အခြားလများတွင်  
ရာအိဋ္ဌဗြ သာယာစေတီ တွေ့ရှိရပါသည်။

စားနပ်ရိက္ခာ မူလံ့အသုံးယယ်ရ ယောက် တန်ခူးလ ၊ သီဆိုလ ၊ ဝါခေါင်လ ၊ တမိလ  
များတွင် စက်ခဲအဖြစ်၍ အခြားလများ အသုံးစေတီ စားယောက်ရှိပါသည်။

ထံဆည်းကျေးဇူး၏ ဝမ်းမြောက်စွာဖြင့် ၊ ထွက်ခွာမှုကို သုံးယပ်ရ တယ်။ ဝမ်းမြောက်စွာဖြင့် အကောင်အထည်  
လများမှာ ယခင်တစ်ကြိမ်လ၊ တစ်ယ့် တွဲလတို့ဖြစ်ပါသည်။ ထွက်ခွာမှု များသုံးလများ  
မှာ သိသိလ ၊ သိသိလ တို့ ဖြစ်ကြပါသည်။ အခြားသောလများတွင် ဝမ်းမြောက်စွာဖြင့် ၊ ထွက်ခွာ  
အသင့်တော်ရှိတော့ကို သုံးယပ်ရ ပါသည်။

ဦးဆောင်ဆွဲဆွဲသူ - ဦးညွှန်မြင့် (၁၄)

မူးပေါင်းပါဝင်သူ - ကျား (၂၈-ဦး)

- ၆ (၁၁၁-ဦး)

အကျိုးတရား

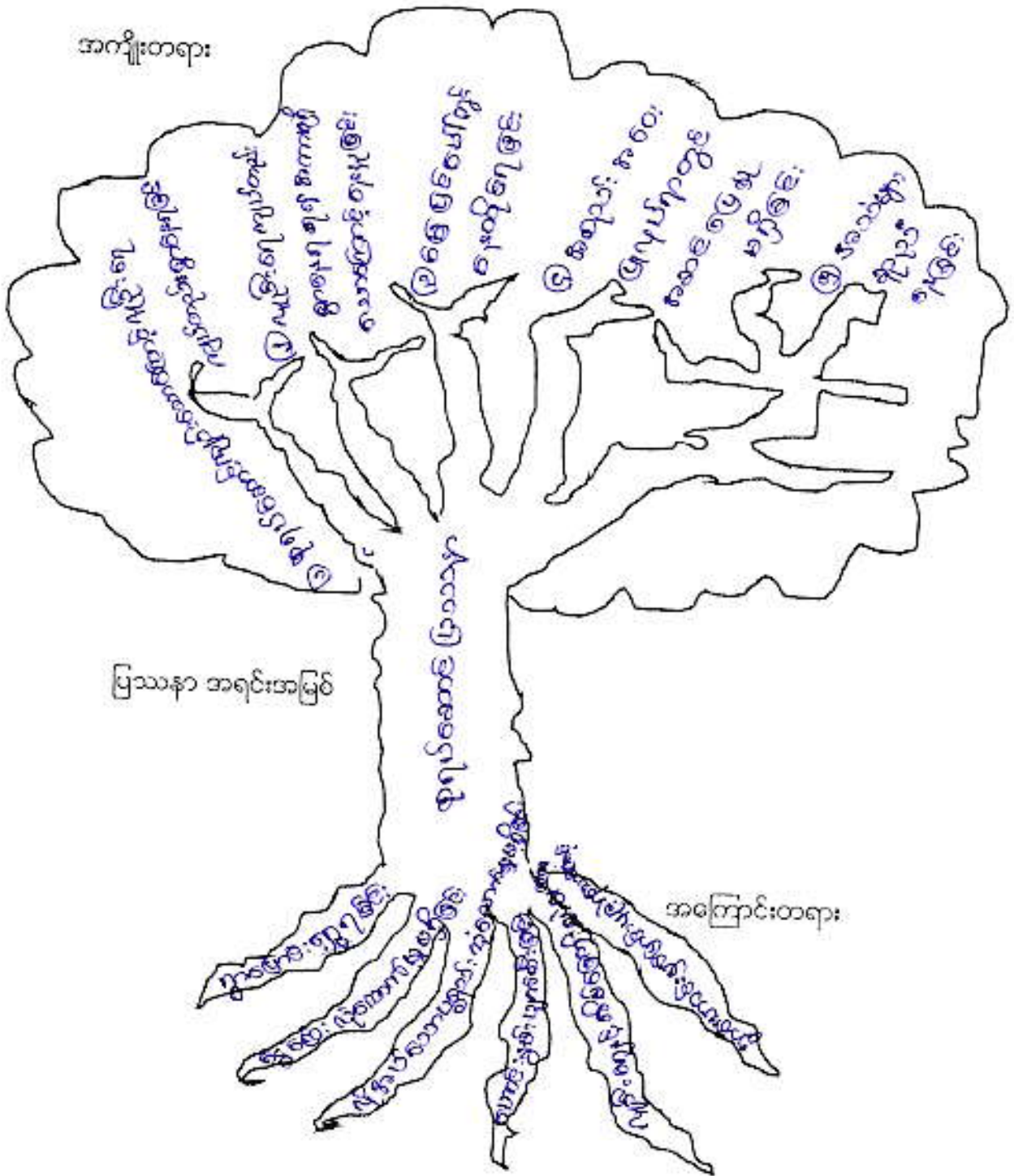

၂  
၂

ပြဿနာ ဖြေရှင်းမှု စက်ဝန်း

မြို့နယ် ..စစ်တပ်ဌာန... ကျေးရွာအုပ်စု ..သံခဲသန့်.. ကျေးရွာ .....အုပ်ချုပ်ရေး..... ရက်စွဲ .....၉.....၁.....၁၆

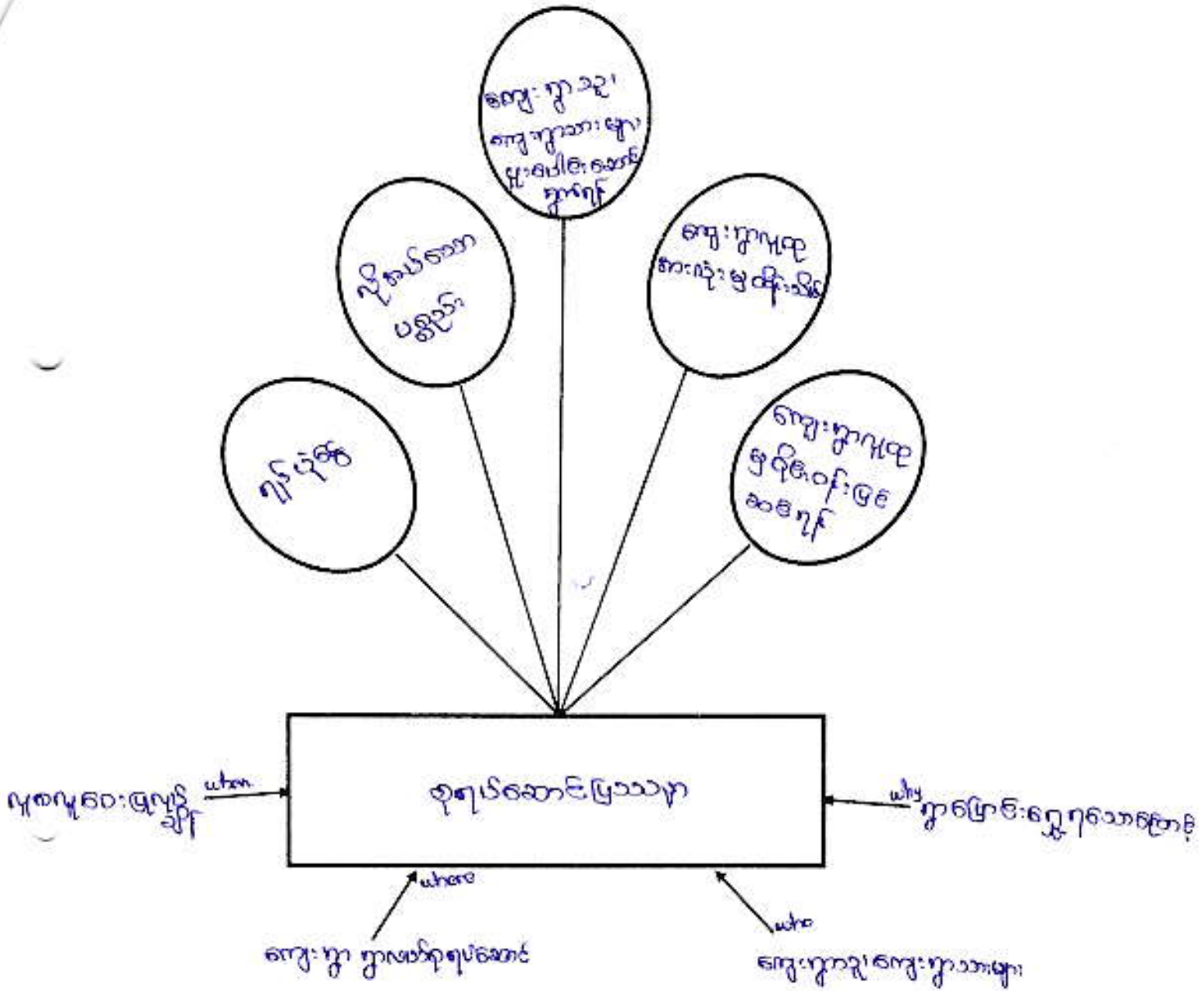

ပါဝင်ဆွေးနွေးသူ -  
 ကျား - ၆၈ - ဦး  
 မ - ၆၁ - ဦး  
 - ဆေးကုန်ဖြန့်ဖြူးရေး

မှတ်တမ်းတင်သူ  
 ဒေါ်ချော့ (CF)



မကွေးတိုင်းဒေသကြီး၊ စေတုတ္ထရာမြို့နယ်၊ သံဆည်တိုက်စု၊ သံဆည်ကျေးရွာ၏

စုရပ်ဆေးကုသမှုဗဟိုဌာန၊ ပြဿနာ စစ်ဖြေပေးမှု စက်ဝန်း၊ သုံးယယ်ချက်

နေ့စွဲ - ၆.၁.၂၀၁၆

ဇရာ - ရွာလယ်စုရပ်ဆေးကုသ

သံဆည်ကျေးရွာ စုရပ်ဆေးကုသမှုဗဟိုဌာန၊ ပြဿနာ အား သုံးယယ် ခြံဖိစာရေညှိအားကောင်း  
 ကျိ - ရွာလယ်စုရပ်ဆေးကုသမှုဗဟိုဌာန ပ.ခ.ပါ.သ.ညှိ- စုရပ်ဆေးကုသမှုဗဟိုဌာန ၏ အဓိကအကြောင်း  
 အရင်းမြစ်များ စွာရွေးချယ်ပေးခဲ့ခြင်း၊ စစ်ကြေး လုံလောက်မှု မရှိခြင်း၊ လိုအပ်သော ပစ္စည်း လုံ  
 လောက်မှု မရှိခြင်း၊ ယောက်ျားစွမ်း ပျက်စီးခြင်း၊ လူဦးရေနှုန်း အိမ်ခြေများ တိုးချဲ့လာခြင်းနှင့်  
 ရွာဟောင်း မှ မြန်မာနိုင်ငံ သို့မဟုတ် သံဆည် တို့အား မြစ်ပါသည့်

သံဆည်ကျေးရွာ ၏ စုရပ်ဆေးကုသမှုဗဟိုဌာနကြီးကို ပြန်လည် ဖန်တီးပေးရန် အတွက်  
 ဆက်စဉ်များမှာ စုရပ်ဆေးကုသမှုဗဟိုဌာနကြီးကို လူဦးရေ ကျင့်သုံးမှု ရှိတိုင်း ဆက်တိုက် ဆောင်ရွက်ခြင်း၊  
 မကောင်းသော အကျိုးပြုရာများကို ဖျက်ဆီးပစ်ရခြင်း၊ အခြေခံပိုမို တွင်ထိုင်ကျေပေးခြင်း၊  
 ကောင်းစေခြင်း၊ လူပုဂ္ဂိုလ်များ အားလုံး ပါဝင်ပါဝင် ဖြစ်မှု ဖြစ်ပေါ်စေရန် ဆောင်ရွက်ခြင်း၊  
 စောင့်ရှောက်ခြင်း စသည့် တို့ ပြင်ဆင်ပါသည့်

စုရပ်ဆေးကုသမှုဗဟိုဌာန ပြဿနာ အကြောင်းအရာများကို စုရပ်ဆေးကုသမှုဗဟိုဌာန၊ ရန်ကင်းလမ်း၊ မြို့  
 ရန်ပုံငွေ ဥပဒေရေးရာ ဗဟိုဌာန၊ လိုအပ်သော ပစ္စည်းများ စုရောင်းခြင်း၊ ကျေးရွာ သို့ ကျေးရွာသား  
 များ ပူးပေါင်းဆောင်ရွက်ခြင်း၊ ကျေးရွာလူထု အားလုံး မှ ထိန်းသိမ်း စောင့်ရှောက်ခြင်း၊  
 ကျေးရွာလူထု မှ ထိန်းသိမ်း စောင့်ရှောက်ခြင်း စသည့် ဖြစ်ပေါ်စေရန် ဆောင်ရွက်ပါသည့်

ဦးဆောင်အဖွဲ့ဝင်များ - ဒေါ်ချောကု (၂၆)

ပူးပေါင်းပါဝင်သူ - ကျား (၆၆)ဦး  
 . မ ( ၅၇)ဦး

အမျိုးသား အဖွဲ့

- ၁။ ဂွာချွင်းဆက်လမ်း
- ၂။ အစုစည်း အဝေးခင်းမ
- ၃။ လျှပ်စစ်ဇွဲ
- ၄။ စာကြည့်တိုက်
- ၅။ ဂွာချွင်းကျောက်ချောလမ်း
- ၆။ ရေဖျန်းကန်
- ၇။ စာသင်ကျောင်းခြံစည်းဂျိုး
- ၈။ မူကြိုကျောင်း
- ၉။ ဆိပ်ခံတံတား

အမျိုးသမီး အဖွဲ့

- ၁။ ဂွာချွင်းဆက်ကျောက်ချောလမ်း
- ၂။ မူလတန်း ဖြန့်ကျက်ဆရာမများ
- ၃။ စုရည်ဆောင်
- ၄။ လျှပ်စစ်ဇွဲ / အပျော့ဇွဲ / ဆိုလာဇွဲ ✓
- ၅။ စာကြည့်တိုက်
- ၆။ ကားကစားကွင်း
- ၇။ ကျောင်းခြံစည်းဂျိုး
- ၈။ ကျောက်ချောလမ်း
- ၉။ ရွှေ

၁၀။ သားဖွားစောင့်ရှောက်ရေး နှင့် ဆေးပေးခင်း

	ကျောက် ချောင်း ကျောက်	အိုကား	မုတ္တီ	ဆိပ်ခံ တံ	တံဆိပ် တိုက်	ကွက် လမ်း	ကားကား ကွက်	ကျောက် ခြောက်	ဆေး ခန်း	ကျေး တေရ	စုရပ် အောင်
ကျောက်ချောင်း ကျောက်	၆/၅	ကျောက် ချောင်း	ကျောက် ချောင်း	ကျောက် ချောင်း	ကျောက် ချောင်း	ကျောက် ချောင်း	ကျောက် ချောင်း	ကျောက် ချောင်း	ကျောက် ချောင်း	ကျောက် ချောင်း	စုရပ် အောင်
အိုကား	၄/၆	အိုကား	အိုကား	အိုကား	တံဆိပ် တိုက်	ကွက် လမ်း	အိုကား	ကျောက် ခြောက်	အိုကား	ကျေး တေရ	စုရပ် အောင်
မုတ္တီ	၁/၀၀			မုတ္တီ	တံဆိပ် တိုက်	ကွက် လမ်း	ကားကား ကွက်	ကျောက် ခြောက်	ဆေး ခန်း	ကျေး တေရ	စုရပ် အောင်
ဆိပ်ခံ တံ	၀/၀၀				တံဆိပ် တိုက်	ကွက် လမ်း	ကားကား ကွက်	ကျောက် ခြောက်	ဆေး ခန်း	ကျေး တေရ	စုရပ် အောင်
တံဆိပ် တိုက်	၄/၈					ကွက် လမ်း	တံဆိပ် တိုက်	ကျောက် ခြောက်	ဆေး ခန်း	ကျေး တေရ	စုရပ် အောင်
ကွက် လမ်း	၃/၃						ကွက် လမ်း	ကျောက် ခြောက်	ဆေး ခန်း	ကျေး တေရ	စုရပ် အောင်
ကားကား ကွက်	၄/၇							ကျောက် ခြောက်	ဆေး ခန်း	ကျေး တေရ	စုရပ် အောင်
ကျောက် ခြောက်	၃/၅								ကျောက် ခြောက်	ကျေး တေရ	စုရပ် အောင်
ဆေး ခန်း	၄/၆										စုရပ် အောင်
ကျေး တေရ	၃/၄										
စုရပ် အောင်	၆/၀										

ကျား . ၆၆

မ . ၈၁

ကျေးရွာလူမှုရေး အဆောက်အဦးဆိုင်ရာ အခက်အခဲများအပေါ် ခန့်မှန်း ငွေကြေး တွက်ချက်မှုဇယား

ရက်စွဲ ...၆...၁...၂၀...၁၆

စဉ်	ဦးစားပေး ဖြေရှင်းရမည့် အခက်အခဲ	ဖြေရှင်းနည်း	လိုအပ်သော ဘဏ္ဍာငွေ ပမာဏ	ဆောင်ရွက်မည့် ကာလ	တာဝန်ခံမည့် အဖွဲ့	မှတ်ချက်
၁။	အစည်းအဝေးပြု လုပ်ရန်ချေးကုန်ခံ	စုရပ်စားအဖွဲ့ တာဝန်ဆောင်	၅၅၀၀၀၀၀	၂၀၁၆	လူထု ဗဟိုပြု စီမံကိန်း	
၂။	ကျောက်တို ဗလုံ ခြံခြံ	ကျောက်ခြံ စည်းစိမ်	၈၅၀၀၀၀၀	၂၀၁၇	n	
၃။	ရွာတွင်းလမ်း မကော်မီခြံ	ရွာတွင်းလမ်း	၇၀၀၀၀၀၀	၂၀၁၈	n	
၄။	ဘောက်သုံး ရေ မလုံ လောက်ခြံ	ရေစား ရေ	၅၀၀၀၀၀၀၀		n	
၅။	ရွာချွတ်ဆက်လမ်း မကော်မီခြံ	ကျောက်ချွတ် လမ်း	၁၀၀၀၀၀၀၀		n	
၆။	လှူပူစစ်မီး အဖျက် ခြံ	ဆိုလာမီး	၈၀၀၀၀၀၀		n	
၇။	အား ကစားကွင်း ဖြိုခြံ	အားကစား ကွင်း	၃၀၀၀၀၀၀		n	
၈။	ကလေးဗဟုသုတ အလှူမိခင်းခြံ	စာကြည့်တိုက်	၄၅၀၀၀၀၀		n	
၉။	ကျွမ်းကျင်ရေးလက် လှူမိခင်းခြံ	အားပေးချက်	၅၀၀၀၀၀၀		n	
၁၀။	ကလေး ဗဟုသုတ ကျောင်းဖွဲ့ခြံ	မူကြိုကျောင်း	၉၀၀၀၀၀၀		n	

ပါဝင်ဆွေးနွေးသူ  
 ကျား - ၆၆  
 မ - ၆၁

မှတ်တမ်းတင်သူ  
 ဦးဝင်းမျိုး (CCF)



မကွေးတိုင်းဒေသကြီး ၊ စေတုတ္ထရာဇမြို့နယ် ၊ သံဆည်အုပ်စု ၊ သံဆည်ကျေးရွာ၏

အဖွဲ့အစည်း ဆိုဒါရာ ချိတ်ဆက်မှု သုံးသပ်ချက်

စာနံ - ၅.၁.၂၀၁၆

ဧရာ-ရွာလယ်စုရပ်ဆောင်

သံဆည်ကျေးရွာတွင် ကျေးရွာတွင် ဦးဂြိဟောအဖွဲ့အစည်းများမှာ အုပ်ချုပ်ရေး  
ဖွဲ့စည်းထားပြီး ၊ အကျဉ်းကော်မတီ ၊ အရံဇီယာအဖွဲ့ ၊ ဆေးကော်မတီ ၊ ဂေါပက ၊  
ဓမ္မစင်္ကြံအဖွဲ့ ၊ လူထုအဟိန်စီမံကိန်း ၊ သံဆည်အဖွဲ့အစည်းများ သံဆည်ကျေးရွာလူထု  
နှင့် ပူးပေါင်း၍ ကျေးရွာဖွံ့ဖြိုးမှုလုပ်ငန်းများကို ပူးပေါင်းဆောင်ရွက်ကြပါသည်။

ကျေးရွာ၏ ဖွဲ့စည်းအဖွဲ့အစည်းများမှာ ၎င်းတို့ ၊ သံဆည် ၊ သံဆည်  
သံဆည် ၊ လူထုအဟိန်စီမံကိန်း ၊ မြို့နယ်အုပ်ချုပ်ရေးဖွဲ့စည်းရေး ၊ NAG သံဆည်အဖွဲ့  
အစည်း ၊ များပြားပါသည်။ ရွာတွင်အဖွဲ့အစည်းများသည် ရွာလူထုနှင့် ချိတ်ဆက်  
လုပ်ကိုင်၍ ကျေးရွာ ဖွံ့ဖြိုးရေးအဖွဲ့အစည်း ၊ များပြားပါသည်။ ပူးပေါင်းဆောင်ရွက်ကြပါသည်။  
အဖွဲ့အစည်းများအား စာရေးကြီးအဖွဲ့ကို အနိရောင် ၊ အသိအတင်ကို အခြားရောင်  
အစည်းအရပ် စာရေးကြီးအဖွဲ့ကို အနက်ရောင်နှင့် ဖော်ပြထားပါသည်။

ပူးပေါင်းပါဝင်သူ - ၅၅ (၂၆) ဦး  
မ (၁၁) ဦး

ဦးဆောင်ဆွေးနွေးသူ -  
ဒေါ်မာရီ (TF)

ပင့်ကူအိမ် သုံးသပ်ခြင်း ( Cobweb )

ပင်ဆည်ကျေးရွာ အမျိုးသမီး အဖွဲ့ / အမျိုးသား အဖွဲ့

ရက်စွဲ 5.1.2016

အလုပ်အကိုင်

အခွင့်အလမ်း

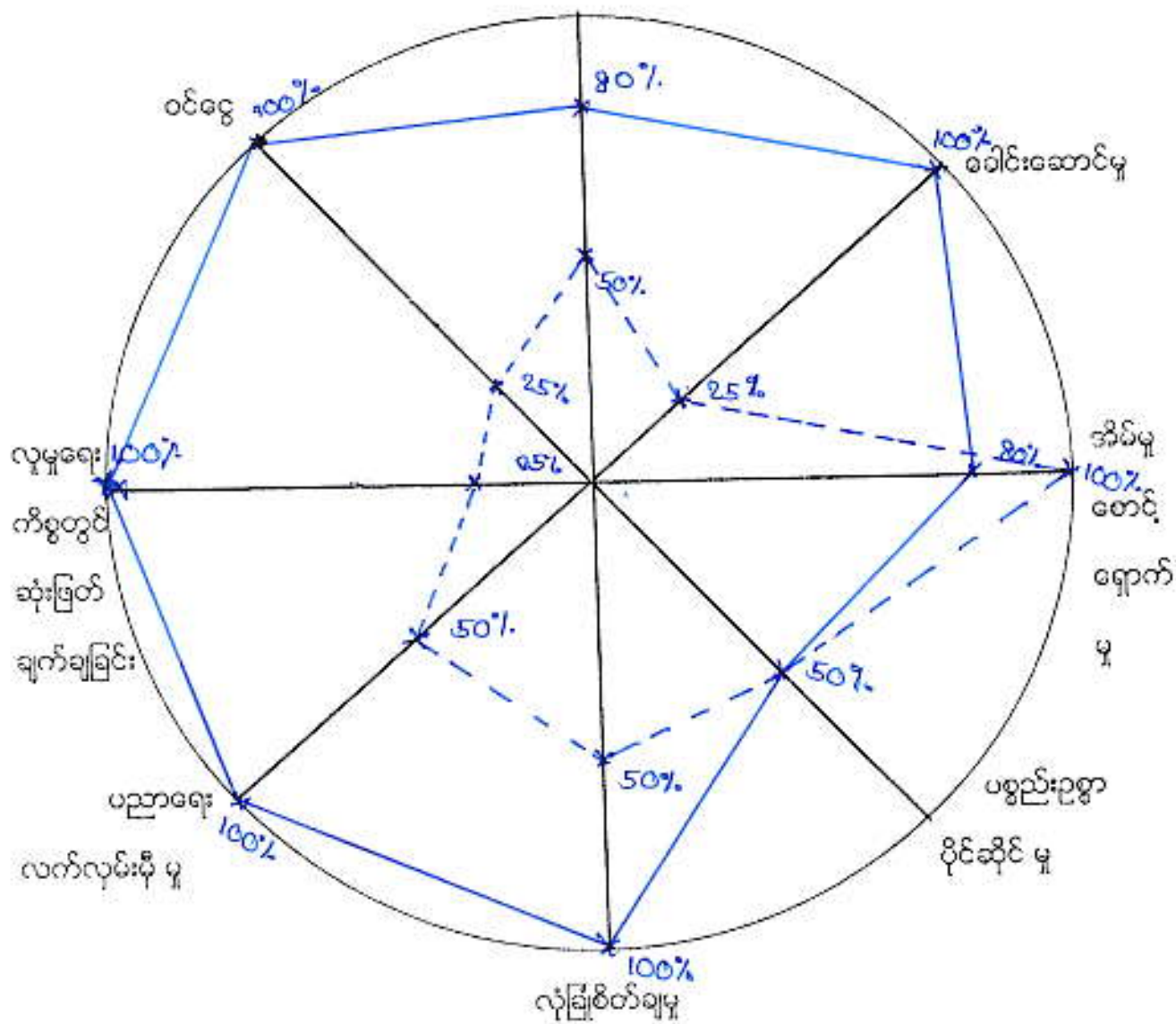

ကျား → \_\_\_\_\_  
မ → - - - - -

ကျား - 28

မ - 111

မကွေးတိုင်းဒေသကြီး၊ စေတုတ္ထရာမြို့နယ်၊ သံဆယ်အုပ်စု၊ သံဆယ်ကျေးရွာ၏ အမျိုးသား၊ အမျိုးသမီးကဏ္ဍအခြေအနေ ပင့်ကူအိမ်သုံးသပ်ချက်

နေ့စွဲ - ၅.၁.၂၀၁၆

နေရာ - ရွာလယ် ရေပ်

သံဆယ်ကျေးရွာတွင် အမျိုးသားနှင့်အမျိုးသမီးများ၏ ကဏ္ဍအခြေအနေသုံးသပ်ချက်များကို ခေါင်းစဉ်(၈)ခုဖြင့် ဆွေးနွေးခဲ့သည်။ (၁)အလုပ်အကိုင်အခွင့်အလမ်းရရှိမှု၊ (၂)ခေါင်းဆောင်နိုင်မှု အခြေအနေ၊ (၃)အိမ်မှုကိစ္စဆောင်ရွက်မှု၊ (၄)ပစ္စည်းဥစ္စာပိုင်ဆိုင်မှု၊ (၅)လုံခြုံစိတ်ချရမှု၊ (၆)ပညာသင်ကြားခွင့် ရရှိမှု၊ (၇)လူမှုရေးကိစ္စတွင် ဆုံးဖြတ်ချက်ချနိုင်မှုနှင့် (၈)ဝင်ငွေရရှိမှုတို့ ဖြစ်သည်။

(၁)အလုပ်အကိုင်အခွင့်အလမ်းရရှိမှု

သံဆယ်ကျေးရွာ၏ အမျိုးသားနှင့်အမျိုးသမီးများ အလုပ်အကိုင်အခွင့်အလမ်းရရှိမှုသုံးသပ် ချက်တွင် အမျိုးသားများသည် (၈၀)ရာခိုင်နှုန်းရရှိပြီး အမျိုးသမီးများသည် (၅၀)ရာခိုင်နှုန်းရရှိ သည်။ အမျိုးသမီးများသည် အမျိုးသားများထက် အလုပ်အကိုင်အခွင့်အလမ်းရရှိမှုနည်းနေခြင်း မှာ ကျေးရွာတွင်ရှိသော လုပ်ငန်းများကို အမျိုးသားများသာဆောင်ရွက်နိုင်သောလုပ် ငန်းများဖြစ်ခြင်း၊ လုပ်အားခပေးချေရာတွင် အမျိုးသားများက လုပ်အားခပို၍ ခြင်း၊အမျိုးသမီးများ လုပ်ကိုင်ဆောင်ရွက်နိုင်သော လုပ်ငန်းနည်းပါးခြင်းတို့ကြောင့် ဖြစ်သည်။

(၂)ခေါင်းဆောင်နိုင်မှု အခြေအနေ

သံဆယ်ကျေးရွာ၏ အမျိုးသားနှင့် အမျိုးသမီးများ ခေါင်းဆောင်နိုင်မှု အခြေအနေသုံးသပ် ချက်တွင် အမျိုးသားများသည် (၁၀၀)ရာခိုင်နှုန်းရရှိပြီး အမျိုးသမီးများသည် (၂၅)ရာခိုင်နှုန်းရရှိ သည်။ အမျိုးသမီးများသည် အမျိုးသားများထက် ရပ်ရွာကိစ္စများတွင် ခေါင်းဆောင်နိုင်မှုအခြေအနေ နည်းနေခြင်းမှာ အမျိုးသားများသည် ရပ်ရွာ သာရေးနာရေးကိစ္စများတွင် ခေါင်းဆောင်အဖြစ်ပါဝင် ဆောင်ရွက်နိုင်ခြင်း၊ အမျိုးသမီးများသည် နေ့စဉ် အိမ်မှုကိစ္စများကို ဆောင်ရွက်ကြရသဖြင့် ရပ်ရွာ အရေးကိစ္စများတွင် ပါဝင်ဆောင်ရွက်မှုနည်းသောကြောင့် ဖြစ်သည်။



(၃)အိမ်မှုကိစ္စဆောင်ရွက်မှု

သံဆယ်ကျေးရွာ၏ အမျိုးသားနှင့် အမျိုးသမီးများ အိမ်မှုကိစ္စဆောင်ရွက်မှုသုံးသပ်ချက်တွင် အမျိုးသားများသည် (၈၀)ရာခိုင်နှုန်းရရှိပြီး အမျိုးသမီးများသည် (၁၀၀)ရာခိုင်နှုန်းရရှိသည်။ အမျိုးသမီးများသည် နေ့စဉ် အိမ်မှုကိစ္စလုပ်ငန်းများဖြစ်သော ထမင်းဟင်းချက်၊ အဝတ်လျှော် အိမ်သန့်ရှင်းရေး၊ သားသမီးဝေယျာဝစ္စများကို နေ့စဉ်ဆောင်ရွက် ကြရသည်။ အမျိုးသားများသည် မိသားစုစားဝတ်နေရေးအတွက် ဝင်ငွေရသော လုပ်ငန်းများကိုသာ လုပ်ကိုင်ဆောင်ရွက်ကြသဖြင့် အိမ်မှုကိစ္စများကို မဆောင်ရွက်နိုင်ကြပါ။

(၄)ပစ္စည်းဥစ္စာပိုင်ဆိုင်မှု

သံဆယ်ကျေးရွာ၏ အမျိုးသားနှင့်အမျိုးသမီး၏ ပစ္စည်းဥစ္စာပိုင်ဆိုင်မှု သုံးသပ်ချက်တွင် အမျိုးသား(၅၀)ရာခိုင်နှုန်း၊ အမျိုးသမီး(၅၀)ရာခိုင်နှုန်း ရရှိသည်။ အိမ်တွင်ရှိသော ပစ္စည်းဥစ္စာများကို အမျိုးသမီးသည် အမျိုးသားထက်ပိုင်းဆိုင်ခွင့် ရရှိပါသည်။

(၅)လုံခြုံစိတ်ချရမှု

အမျိုးသား၏ အမျိုးသားနှင့် အမျိုးသမီး၏ လုံခြုံစိတ်ချရမှု သုံးသပ်ချက်တွင် အမျိုးသားများသည် (၁၀၀)ရာခိုင်နှုန်းရရှိပြီး အမျိုးသမီးများသည် (၅၀)ရာခိုင်နှုန်းရရှိပါသည်။ အမျိုးသမီးများ၏ ခန္ဓာပေဒ္ဓေ့စည်းပုံကြောင့် လုံခြုံစိတ်ချရမှုနည်းသဖြင့် တစ်ဦးတည်းသွားလာရေးတွင် အဆင်မပြေခြင်း ဖြစ်ပါသည်။

(၆)ပညာသင်ကြားခွင့်ရရှိမှု

အမျိုးသား၏ အမျိုးသားနှင့် အမျိုးသမီး၏ ပညာသင်ကြားခွင့်ရရှိမှုသုံးသပ်ချက် တွင် အမျိုးသားများသည် (၁၀၀)ရာခိုင်နှုန်းရရှိပြီး အမျိုးသမီးများသည် (၅၀)ရာခိုင်နှုန်းရရှိသည်။ သံဆယ်ကျေးရွာ၏ တွင်ရှိသော အမျိုးသားများနှင့် အမျိုးသမီးများသည် တန်းတူ ပညာသင်ကြားခွင့် မရရှိကြပါသည်။

(၇)လူမှုရေးကိစ္စများတွင် ဆုံးဖြတ်ချက်ချနိုင်မှု

သံဆယ်ကျေးရွာ၏ အမျိုးသားနှင့် အမျိုးသမီးများ လူမှုရေးကိစ္စများတွင် ဆုံးဖြတ်ချက်ချနိုင်မှု သုံးသပ်ချက်တွင် အမျိုးသားများသည် (၁၀၀)ရာခိုင်နှုန်းရရှိပြီး

အမျိုးသမီးများသည်(၂၅)ရာခိုင်နှုန်း ရရှိပါသည်။ အမျိုးသမီးများသည် လူမှုရေးကိစ္စများတွင် ဆုံးဖြတ်ချက်ချနိုင်မှု ရာခိုင်နှုန်းနည်းနေရခြင်းမှာ ကျေးရွာရှိ အဖွဲ့အစည်းများတွင် အမျိုးသားများ ခေါင်းဆောင်ပါဝင်ခြင်းနှင့် အမျိုးသားများ ၏ ဆုံးဖြတ်များဖြင့်သာ ညှိနှိုင်းဆောင်ရွက်သောကြောင့် ဖြစ်ပါသည်။

(၈)ဝင်ငွေရရှိမှု

သံဆယ်ကျေးရွာ၏ အမျိုးသားနှင့် အမျိုးသမီးများ ဝင်ငွေရရှိမှုသုံးသပ်ချက်တွင် အမျိုးသားများ သည်( ၁၀၀ )ရာခိုင်နှုန်းရရှိပြီး အမျိုးသမီးများသည်( ၂၅ )ရာခိုင်နှုန်း ရရှိသည်။ အမျိုးသမီးများသည် အမျိုးသားများထက် ဝင်ငွေရရှိမှု ရာခိုင်နှုန်းနည်းနေခြင်းမှာ ကျေးရွာတွင်း လုပ်သားငှားရမ်းကြ ရာတွင် အမျိုးသားများကိုသာ ငှားရမ်းကြခြင်း၊ အမျိုးသမီးများလုပ်ကိုင်ဆောင်ရွက်နိုင်သော လုပ် ငန်းရှားပါးခြင်းနှင့် အမျိုးသား၊အမျိုးသမီး လုပ်အားခ မတူညီခြင်းတို့ကြောင့် ဖြစ်သည်။

ပြဿနာအနှစ်ချုပ်

အလုပ်အကိုင်ရှားပါးခြင်း၊ အမျိုးသမီးများ နေ့စဉ် ဝင်ငွေရ လုပ်ငန်းများနည်းပါးခြင်း၊ အမျိုးသား၊အမျိုးသမီး လုပ်အားခတန်းတူမရခြင်း။

ဦးဆောင်ရေးဗွဲ့ခွဲ - ဦးအိမ်မြင့်  
ပူးပေါင်းပါဝင်သူ - ကျား ( ၂၈ ) ဦး  
- မ ( ၁၁၁ ) ဦး

ကျေးရွာ၏ အမျိုးသား၊ အမျိုးသမီး တစ်နေ့တာလုပ်လုပ်ပြီး အချိန်ပေး

(၅)နှစ်တာပြင်တွင်းပုံ

ရက်စွဲ ... ၅ ... ၁ ... ၂၀၁၆

အချိန်	အမျိုးသမီး တစ်နေ့တာ လုပ်ဆောင်ချက်
၁:၀၀	အိပ်ချိန်
၂:၀၀	"
၃:၀၀	"
၄:၀၀	မွှေးခန်းချိန်၊ မွှေးခန်းစားစား
၅:၀၀	မွှေးခန်း၊ နံနက်စားစား/ကလေးစားစား
၆:၀၀	ဝါးစားစား၊ ဖို၊ စိတ် / ကလေးစား
၇:၀၀	ပထမဆုံး အလုပ်ဆောင်ခြင်း
၈:၀၀	"
၉:၀၀	"
၁၀:၀၀	အလုပ်သိမ်းချိန်
၁၁:၀၀	အိမ်ရှောင်၊ စေ့ချိန်
၁၂:၀၀	မွှေးခန်းစား
၁၃:၀၀	အလုပ်သိမ်း
၁၄:၀၀	အလုပ်သိမ်းချိန်
၁၅:၀၀	"
၁၆:၀၀	" နိမ့်နိမ့်အလုပ်
၁၇:၀၀	အလုပ်သိမ်း / ထမင်းချက်
၁၈:၀၀	အလုပ်သိမ်း / စေ့ချိန်
၁၉:၀၀	အလုပ်သိမ်း / အလုပ်သိမ်း
၂၀:၀၀	ဝါးစားစား၊ ဖို၊ စိတ်
၂၁:၀၀	အလုပ်သိမ်း
၂၂:၀၀	အိပ်ချိန်
၂၃:၀၀	အိပ်ချိန်
၂၄:၀၀	အိပ်ချိန်

အချိန်	အမျိုးသား တစ်နေ့တာ လုပ်ဆောင်ချက်
၁:၀၀	အိပ်ချိန်
၂:၀၀	"
၃:၀၀	"
၄:၀၀	အိပ်ချိန်၊ ထမင်းစား
၅:၀၀	အလုပ်ချိန်
၆:၀၀	"
၇:၀၀	"
၈:၀၀	"
၉:၀၀	"
၁၀:၀၀	အိမ်ရှောင်
၁၁:၀၀	"
၁၂:၀၀	အလုပ်ချိန်၊ ထမင်းစား / အိပ်
၁၃:၀၀	အလုပ်သိမ်း / အလုပ်သိမ်း
၁၄:၀၀	အလုပ်သိမ်း / အလုပ်သိမ်း
၁၅:၀၀	"
၁၆:၀၀	"
၁၇:၀၀	အိမ်ရှောင်ချိန်
၁၈:၀၀	"
၁၉:၀၀	အလုပ်ချိန် / အလုပ်ချိန်
၂၀:၀၀	အိမ်ရှောင်ချိန်၊ ဝါးစားစား
၂၁:၀၀	အိမ်ရှောင်ချိန်၊ ဝါးစားစား
၂၂:၀၀	အိမ်ရှောင်ချိန်
၂၃:၀၀	"
၂၄:၀၀	"

မှတ်တမ်းတင်သူ

ဦးထူးမြတ်ကျော် (၄၄)

ပဏ္ဍိတ ဦးစောဝေ ငြိမ်း ၊ စေတနာ့တိုင်းမှူး၊ နယ် ၊ သံသရာတိုင်း ၊ သံသရာ ကျေးရွာ ၏

အမျိုးသား ၊ အမျိုးသမီး တစ်ဆူ၊ တစ်အုပ်အချိန်လည်း သုံးသပ်ချက်

သံသရာကျေးရွာ ၏ အမျိုးသမီးများသည် နံက် (၄) နာရီ တွင် လမ်းချွန်  
၇၆ အိမ်သာမှ ထွက်လာသည်။ နံက် (၅) နာရီတွင် နံက်အား ခွဲစား ယိုကြပါသည်။  
နံက် (၆) နာရီတွင် မီးသားစု စားထောက်ရန် စီစဉ် ကြပါသည်။ နံက် (၇) နာရီတွင်  
ပသာထံ သို့ အလုပ်လုပ်ရန် သွား ရောက်ကြပါသည်။ နံက် (၈) နာရီတွင် အလုပ်မှ  
အိမ်ပြန်ရာ ချိုးကြပါသည်။ နေ့လည် (၁၂:၀၀) နာရီတွင် ထမင်း စား၍ အနားယူ  
ကြပါသည်။

နေ့လည် (၂) နာရီ တွင် အလုပ်ထမ်း၍ နေ့စဉ် (၄) နာရီ တွင် အိမ်  
ပြန်၍ အိမ်ထဲကိစ္စလုပ်ကြပါသည်။ နေ့စဉ် (၆) နာရီတွင် ရေချိုး အနား ယူ၍  
(၇) နာရီတွင် ညစာစား အနားယူကြပါသည်။ နေ့စဉ် (၈) နာရီတွင် မီးသားစု စား  
စား၍ (၉) နာရီတွင် ယူနား ဖြိုချိုးပြီး (၁၀) နာရီတွင် အိမ်သာဝင် ကြပါသည်။

သံသရာကျေးရွာ တွင် အမျိုးသားများသည် နံက် (၄) နာရီတွင်  
အိမ်သာဝင် ကြပါသည်။ (၅) နာရီတွင် အလုပ်သို့ သွားရောက်၍ (၈) နာရီတွင် အိမ်ပြန်  
ကြပါသည်။ နေ့လည် (၁၂) နာရီတွင် ရေချိုး ထမင်းစား အနားယူ၍ နေ့စဉ် (၂) နာရီတွင်  
ခွားစားရိတ် ၊ ခွားကျောစွဲ ခြင်းများ ပြုလုပ်ကြပါသည်။ နေ့စဉ် (၅) နာရီတွင် အိမ်ပြန်ရာ ချိုး၍  
ည (၇) နာရီတွင် မီးသားစု ထမင်းစားကြပါသည်။ နေ့စဉ် (၈) နာရီတွင် မီးသားစုစားစွဲ  
တိုင်းပင်၍ နေ့စဉ် (၉) နာရီတွင် အိမ်သာဝင် ကြပါသည်။

သံသရာကျေးရွာ၌ အမျိုးသမီးများသည် အမျိုးသားများ ထက် အလုပ်ချိန် ယိုမို  
များစွာ ရှိကြောင်း တွေ့ရပါသည်။

မူးပေါင်း ပါဝင်သူ - ကျား (၂၈) ဦး  
- မ (၁၁၁) ဦး

ဦးဆောင်ဆွေးနွေးသူ -  
ဦးထူး၊ မြတ်ကျော် (၁၄)

ကျေးရွာ၏ ဖွဲ့စည်းပုံနှင့် သင်တန်းရုံနှင့် သင်ခန်းကျေးရွာ

မြို့နယ် အကျဉ်းချုပ်... ကျေးရွာအုပ်စု သစ်တောကျေးရွာ... သံဃာ့ပင် ရက်စွဲ ၆.၁.၂၀၁၆

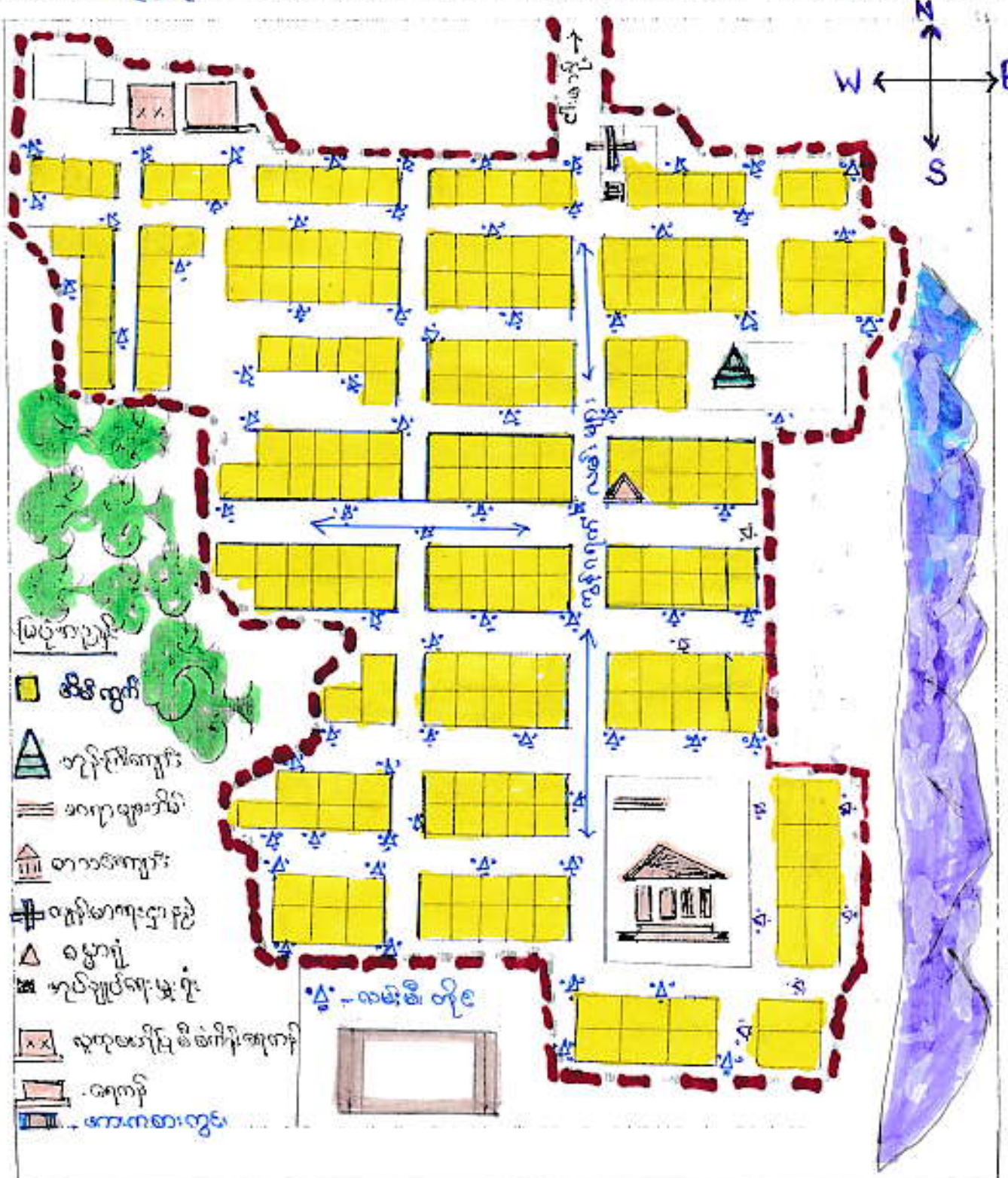

ပိတ်ဆွေးနွေးသူ -  
 ကျား - ၆၈ - ဦး  
 မ - ၈၁ - ဦး

မှတ်တမ်းတင်သူ  
 ဒေါ်ခင်စန္ဒာထွန်း (CF)

မကျွေးတိုက်ပေးသလို . စေတနာကျင့်ဆိုရယ် ယံဆည်အုပ်စု . ယံဆည်ကျေးရွာတွင်း  
ရှိ အိမ်မက်ခဲခြေပုံ ယံဆည်ခြေ.

ဇူ. ၉ . ၆ . ၁ . ၂၀၁၆

ဇေယျာ - ရွာလယ်စုရပ်ခေတင်

ယံဆည်ကျေးရွာ ၏ နောင် (၁၀၀) နှစ်အတွင်း ကျေးရွာဖွံ့ဖြိုးမှု  
ပုံရိပ်အဆင့် ဆင့်ကားအောက်ပါ အတိုင်းတွေ့ရှိရပါသည်။

ကျေးရွာတွင် ယာရေး . နှာရေး . ၊ ဟာယာရေး . ၊ မင်္ဂလာဆောင်များ ၊  
အစည်းအဝေးများ ပြုလုပ်နိုင်ရန် ရွာလယ်စုရပ်ခေတင် ကြီးတစ်ခု ဆောက်လုပ်ရန် ၊  
စာသင်ကျောင်း ဝဗိုလ် ခြံစေရေးအတွက် အုတ်တံတိုင်း ထားရှိရန် မျှော်မှန် ဖိပါ  
သည်။ ကျေးရွာတွင် ရွာတွင်းလမ်းများလည်း ကွန်ဂရက်ခင်း၍ ကောင်းမွန်သော  
လမ်း ဖြစ်စေရန် ရည်ရွယ်ပါသည်။

ရေများ လုံလောက်စွာ အသုံးပြုရန် ရေငယ်များလည်း ပြည့်စုံစွာ  
ထားရှိနိုင်ရန် ရည်ရွယ်ပါသည်။ ရွာချွန်ဆက်လမ်းကိုလည်း မြဲမြံစွာ မိမိ  
ကျောက်ချောလမ်းခင်းရန် ရည်ရွယ်ထားပါသည်။ ရွာထဲတွင် ဆိုလာ မီးများ  
ရှိ၍ လမ်းမီးတိုင်များလည်း ရှိစေရပါမည်ဟု မျှော်လင့် မိကြောင်းတွေ့ရှိရ  
ပါသည်။

ထို့ပြင် အားကစားကွင်း ၊ စာကြည့်တိုက် ၊ မူကြိုကျေးလက်များလည်း  
တည်ဆောက်ထားရန် ရည်ရွယ်ပါသည်။ သွားလာရေးလွယ်ကူစေရန် ဆိပ်ခံ  
တံတားလည်း ထားရှိရန် ရည်ရွယ်ပါသည်။

ထို့သို့ မျှော်မှန်ချက် ထားရှိခြင်းဖြင့် ယံဆည်ကျေးရွာသည်  
ရှောင် (၁၀၀) နှစ်ခန့် အကြာတွင် မီးဖွားရေး ၊ ပညာရေး ၊ တွင်ခေတ်မီဖွံ့ဖြိုး  
တိုးတက်ပြီး လူမှုရေး ၊ တာယာရေး ၊ ယာယာရေး တွင်ပါ မကျန် ဖွံ့ဖြိုးတိုး  
တက်သော ကျေးရွာ ဝင်ရောက်နိုင်ပါမည်။

ပါဝင်ဆွေးနွေးသူ -

ကျား (၆၈) ဦး

မ (၈၁) ဦး

မှတ်တမ်း တင်သူ -

ဒေါ်ခင်ခင်နု (CF)

လူထုဗဟိုပြုစီမံကိန်းမှ လူထုပူးပေါင်းပါဝင်သောနည်းဖြင့် ဒုတိယနှစ်စီမံကိန်း မိတ်ဆက်အစည်းအဝေး

(၂၀၁၆) ခုနှစ်

ကျေးရွာအုပ်စုအမည် - ဘံဆည် ကျေးရွာအမည် - ဘံဆည် ရက်စွဲ .၅.၁၀.၂၀၁၆

၁။ ကျေးရွာသမိုင်းကြောင်း

“ဘံဆည်” သည် မူဟက “တန်ရွယ်” ဟု နာခေါ်ခေါ်ခဲ့ကြသည်။ ကာလရှည်ကြာလာသည်နှင့် “ဘံဆည်” ဟု နာခေါ်ဆို ဖြစ်လာသည်။ ၂၀၁၀ ခုနှစ်တွင် ရေလျှံမှု ကာကြမ်းခဲ့ကြပါသည်။

ကျေးရွာ - ဘံဆည် - ကျေးရွာအုပ်စုတွင် နမူကောင်း / ကောင်းကောင်းတွင် ကိုမကောင်းတန်းတည်ရှိပါသည်။ မုန်းရွေးစားကို ကျေးပြု၍ ရေထိုက်ကြပါသည်။ အထက်ရွေးဝမ်းကျောင်းအတွက် မိုးကောင်းလယ်၊ ကောင်းလယ်နှင့် မကောင်းလယ် သစ်ပင်ပါသည်။ သို့ဖြစ်၍ လူငယ်လူရွယ် အများစုမှာ အိမ်နီးချင်း နိုင်ငံများသို့ သွားရောက် အလုပ်ချုပ်ကိုင်ကြပါသည်။

၂၀၁၁ ခုနှစ်တွင် ဤနှင့် ဤဝကမ်ရေခြေငံကို ယာအတွင်း ကျေးရွာအုပ်စု ကျေးရွာကို ငမကျေးရွာအုပ်စုရှိ ရွာပြင်ပသို့ ရွှေ့ပြောင်းခဲ့ပါသည်။ အိမ်ကွဲ ၂၂၁၆၅ အိမ်၊ အိမ်ကွဲစုပေါင်း ၂၂၁၆၅ ၊ လူဦးရေ ၈၅၁၂၄၂၀၂ ယောက် ၆၂၄၂၅၂ ယောက် စုစုပေါင်း ၂၀၅၅၂ ယောက် ရှိပါသည်။

ယခုကရား

ဘံဆည်ကျေးရွာတွင် မူဟတန်းကျောင်းနှင့် အ.လ.က(ခွဲ)ကျောင်းများ ရှိပြီး ကျောင်းသားဦးရေ - ၁၀၂၆၀

- ပထမတန်း	၆ / ၁၀
- ဒုတိယတန်း	၁၁ / ၁၀
- တတိယတန်း	၆ / ၁၅
- စတုတ္ထတန်း	၆ / ၇
- ပဉ္စမတန်း	၁၄ / ၁၄
- အဋ္ဌမတန်း	၁၁ / ၁၇
- သတ္တမတန်း	၁၃ / ၁၁
- အဋ္ဌမတန်း	၇ / ၁၂
	<hr/>
	၈၇ / ၁၀၆ → ၁၆၇

မှတ်တမ်းတင်သူ

အမည် - ဖေါ်ရောစု (CR)



လူထုဖော်ပြပုံစံကိန်းမှ လူထုပူးပေါင်းပါဝင်သောနည်းဖြင့် ဒုတိယနှစ်စီမံကိန်း မိတ်ဆက်အစည်းအဝေး

(၂၀၁၆) ခုနှစ်

ကျေးရွာအုပ်စုအမည် - ဘံဆည်

ကျေးရွာအမည် - ဘံဆည်

ရက်စွဲ . ဇူလိုင် ၂၀၁၆

၁။ ကျေးရွာသမိုင်းကြောင်း

ကျေးရွာအမည် - ဘံဆည်

ကျေးရွာအမည် ဒေသနေဖြင့် ကျေးရွာအမည်အား စာရင်းစာရင်းမှ ဘံဆည် ဟုပြောင်းလဲခဲ့သည်။ ဘံဆည်ဟု ခေါ်တွင်သည်မှာ ရှေးအခါက ဘံဆည်ကို ပေါက်ကွဲပြီး နောက်ပိုင်း၌ ဘံဆည် ဟု ခေါ်တွင်သည်။ ဘံဆည်ဟု ခေါ်တွင်သည်မှာ ရှေးအခါက ဘံဆည်ကို ပေါက်ကွဲပြီး နောက်ပိုင်း၌ ဘံဆည် ဟု ခေါ်တွင်သည်။

ကျေးရွာအမည် - ဘံဆည်

ကျေးရွာအမည် ဘံဆည်ဟု ခေါ်တွင်သည်။ ဘံဆည်ဟု ခေါ်တွင်သည်မှာ ရှေးအခါက ဘံဆည်ကို ပေါက်ကွဲပြီး နောက်ပိုင်း၌ ဘံဆည် ဟု ခေါ်တွင်သည်။ ဘံဆည်ဟု ခေါ်တွင်သည်မှာ ရှေးအခါက ဘံဆည်ကို ပေါက်ကွဲပြီး နောက်ပိုင်း၌ ဘံဆည် ဟု ခေါ်တွင်သည်။

ကျေးရွာအမည် - ဘံဆည်

ကျေးရွာအမည် ဘံဆည်ဟု ခေါ်တွင်သည်။ ဘံဆည်ဟု ခေါ်တွင်သည်မှာ ရှေးအခါက ဘံဆည်ကို ပေါက်ကွဲပြီး နောက်ပိုင်း၌ ဘံဆည် ဟု ခေါ်တွင်သည်။

ပုတ်တမ်းတင်သူ

အမည် - ဒေါ်ခင်စာ (၂၀၁၆)

ကျေးရွာ၏ သဘာဝသယံဇာတ အရင်းအမြစ်နှင့် လူမှုရေးပြုမြေပုံ ရေးဆွဲခြင်း

မြို့နယ် အကရုဋ္ဌာရာ.... ကျေးရွာအုပ်စု သဒံ့ကယ်ကျေးရွာ ..... သံ့ကယ်ကျေးရွာ ရက်စွဲ ...၅...၁...၂၀၁၆

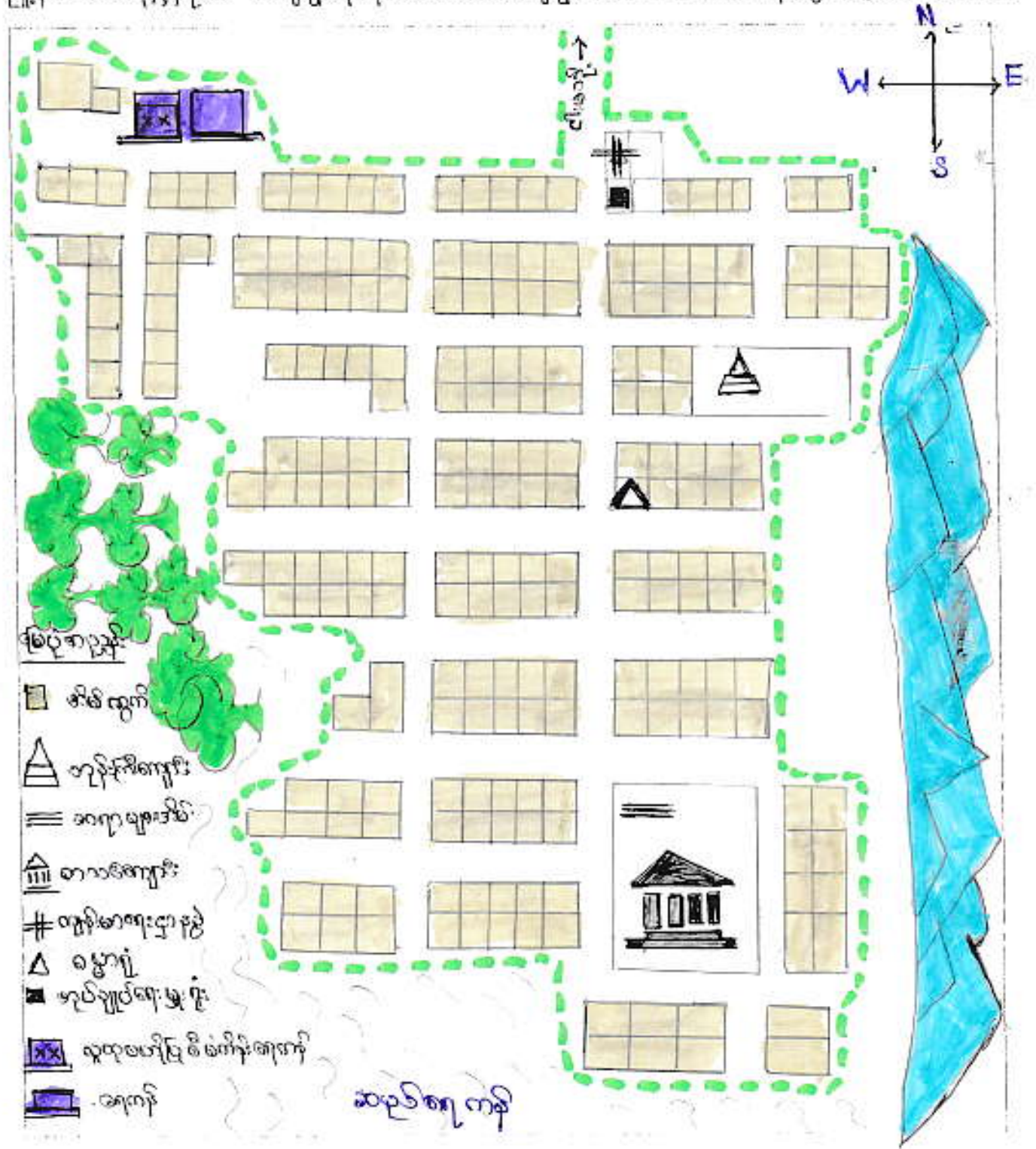

ပိတ်ဆွေးနွေးသူ -

ကျား - ၂၈ ဦး

မ - ၁၁၁ ဦး

မှတ်တမ်းတင်သူ

ဒေါ်မေမေအောင် (CF)

မကျွေးတိုင်းပေးသင်္ကြံ၊ စေတုတ္တရာမြို့နယ်၊ သံခေည်ရွာ၊ သံခေည်ကျေးရွာ၏

အရှင်မာရ်၏ နှစ်လူမှုရေး ပြုစေပုံ သုံးယပ်ချက်

နေ့စွဲ - ၆.၁.၂၀၁၆

နေရာ - ရွာလယ်စုရပ်ကွက်

သံခေည်ကျေးရွာ တွင် ဟိမ်ခြေ ခု ခု ပေါင်း မှာ (၂၁၅) ဦး ဟိမ်ရှိပြီး ဖိတ်စေခံရမှုမှာ (၂၁၅) ခု ရှိသည်။ လူဦးရေ မှာ အမျိုးသား (၄၂၀) ဦး၊ နှစ်အမျိုးသမီး (၄၂၅) ဦး၊ ခုခု ပေါင်း (၈၄၅) ခု ရှိသည်။ ကျေးရွာတွင် ယခုထက်ကြီးကျောင့်၊ တစ်ကျောင့်ရှိပြီး ကျေးရွာလူထု အားလုံး မုန့်ဟာသာကို ကိုးကွယ်ကြပါသည်။ မဟာလူမျိုးများ နေထိုင်ကြပါသည်။ သံခေည်ကျေးရွာ၏ အဓိကအသက်မွေးဝမ်းကျောင်းလုပ်ငန်းမှာ လယ်ယာထိုက်မျိုးခြံ လုပ်ငန်းနှင့် သစ်ခုတ်ဝါး ခုတ်ခြံ လုပ်ငန်းတို့ ဖြစ်ပါသည်။ သံခေည်ကျေးရွာသည် ကြီးကျယ်ကြီးကြီး ဝေးကြီး မဝေညီဆောင်မှုမရှိဘဲ လယ်ယာ မြေများ ရွာရှိသည့် သို့မဟုတ် ဝေးရာစာရိတွင် လယ်ယာ မြေများ မရှိတော့ပါ။ ယခုမြေ များသာ အနည်းငယ်ရှိပါကသာ သူတို့၏ အကျေးအဝန်း တွင် သစ်ခုတ်ဝါး ခုတ်လုပ်ငန်း များ ကို ယခုလုပ်ကိုင်ကြပါသည်။ ကောင်းတက်တွင် ကြီးမား ကျေးရွာ ၊ ခြောက်ဘက်တွင် မကျေးရွာရှိပါသည်။ အနောက်ဘက်တွင် ကြီးမား ကြီးမား သည်ရေ ရေအားလုံး ကြီးမားသည်ရှိပါသည်။

စေတုတ္တရာမြို့နှင့် (၇) မိုင်ကွာဝေးပါသည်။ လူနည်းစုမှာ ရှေ့လုပ်ငန်းဖြင့် လုပ်ကိုင်အသက်မွေးကြပါသည်။ ကျေးရွာ၏ ဝေပေးပေးသူလုပ်ငန်း များမှာ စတုရန်းပင်လုပ်ငန်း ၊ ကျွဲလုပ်ငန်း ၊ စက်လှေအဖွဲ့လုပ်ငန်း ၊ သစ်ဝါး ခုတ်ခြံ နှင့် ရေလုပ်ငန်း များ ဖြစ်ပါသည်။

လက်သုံး ရေရရှိမှု အခက်အခဲ ရှိပြီး ရေတွင် (၁၀) တွင် ရှိပါသည်။ သီး (၅၀၀၀) သာ ရေ ကုန်ကြီး (၂) ကုန်ရှိပါသည်။ ဆိုရှယ်လစ် ဖွဲ့စည်းမှု ရွာတွင် သို့မဟုတ် ၄၆၂၂၂၂ ခုတွင် သုံး ရေများ ပြန် ပြုလုပ်ပါသည်။

ပညာရေး အား သုံးပယ်ရသော် အခွန်ပညာအလယ်တန်းကျောင်း (ခွဲ) ဂြိုဟ်သည်။ ကျောင်းသား/ကျောင်းသူ စုစုပေါင်း ကျား (၈၇) ဦး၊ မ (၁၀၆) ဦး ဂြိုဟ်သည်။ ဆရာ/ဆရာမ စုစုပေါင်း မြား (၇) ဦး ဂြိုဟ်သည်။

ကျန်းမာရေးအခက် ငြိမ့် ကျေးဇူးကျန်းမာရေး နှာစွဲ ဂြိုဟ်၊ သား မြား ဆရာမ တစ်ဦး ဂြိုဟ်သည်။ အရေးပေါ်ကုသမှု များအတွက် စေတနာ့အားဖြူ နယ် ငြိမ့်သူ စားရုံဆို ပွားကျောက်ကုသမှု ခံယူကြပါသည်။

ပြဿနာအနှစ်ချုပ်

သံဆည်ကျေးရွာ သည် လောကီသုံးစေ့ အတွက် ရေတွင် များ ချွေးသီးတွင် အသုံးပြုရန် လုံလောက် ချ မရှိပါသည်။ ရေ ငယ်များလည်း လုံလောက်ရန်အမည်၊ ငယ်လျှင် အငယ်လေးသည်။ ပညာရေး တွင် အလတန်း တွင် ဆရာ ၁ များ လုံလောက်မှု မရှိကြောင်း တွေ့ရှိရပါသည်။ ကျန်းမာရေး အတွက် ပွားလားနိုင်ရန် စေတနာအားဖြူ ဝန် ပွားလောလမ်း မြား မိုးအခါတွင် အသုံးပြု ချိ မရှိပါ။ ရေလမ်း စီးပွား လာရန် တွင်လည်း အခက်အခဲရှိခြင်း၊ ကုန်ကျစရိတ်များ ခြင်း များကြ တွေ့ကြရသည်။

ပါဝင်ဆွေးနွေးသူ - ကျား (၃၈ ဦး)  
- မ (၁၁၁ ဦး)

မှတ်တမ်းတင်သူ -  
ပေါ်ဝင်စံစွာထွန်း (CF)

ကျေးရွာဖွံ့ဖြိုးရေး အထောက်အကူပြုကော်မတီ ဖွဲ့စည်းပုံ

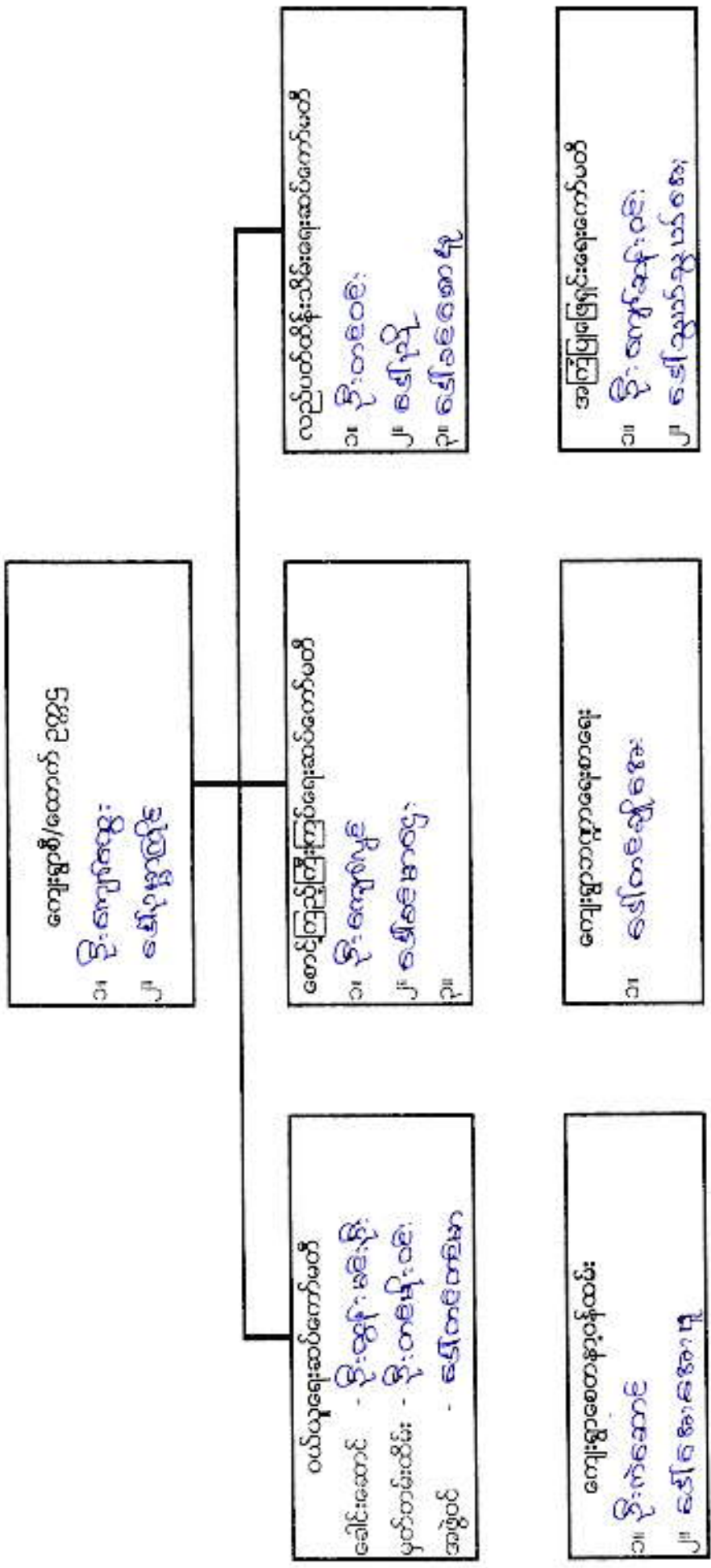

ကျေးရွာဖွံ့ဖြိုးရေး အထောက်အကူပြုကော်မတီ ဥက္ကဋ္ဌ

၁။ ဦးကျော်စွာ

၂။ ခင်အေးအေးမာမာ

စောင့်ကြည့်ကြီးကြပ်ရေးဆပ်ကော်မတီ

၁။ ဦးကျော်စွာ

၂။ ခင်အေးအေးမာမာ

၃။

ကျေးရွာစာပေဌာနရေးဆရာမ

၁။ ခင်တင်မာ

လည်ပတ်ထိန်းသိမ်းရေးဆပ်ကော်မတီ

၁။ ဦးတင်မာ

၂။ ခင်အေးအေးမာမာ

၃။ ခင်အေးအေးမာမာ

အကြံပြုဖြေဖြေရေးကော်မတီ

၁။ ဦးကျော်အောင်

၂။ ခင်အေးအေးမာမာ

ဝယ်ယူရေးဆပ်ကော်မတီ

ခေါင်းဆောင် - ဦးထွန်းမခွေးစိုး

မှတ်တမ်းထိမ်း - ဦးတစ်မျိုးဝင်း

အဖွဲ့ဝင် - ခင်တင်တင်မာ

ကျေးရွာစေတနာ့ဝန်ထမ်း

၁။ ဦးကဲအောင်

၂။ ခင်အေးအေးမာမာ

ပုံစံအမျိုးမျိုးရှိသော အမျိုးအနွယ်များ၏ အမျိုးအနွယ်များကို ဖော်ပြပါ

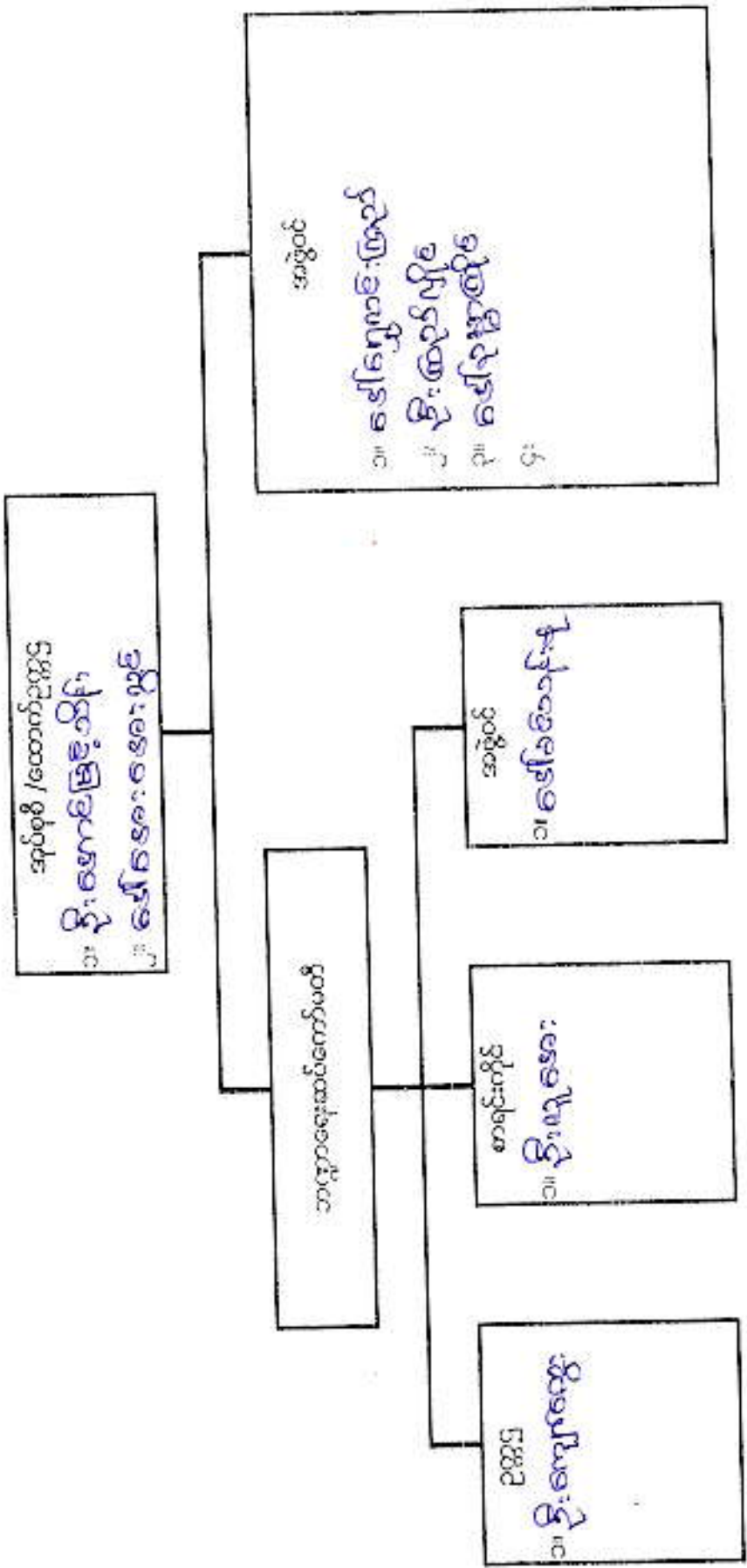

ပုံစံ ၈-၃ ကျေးရွာဖွံ့ဖြိုးရေး ဦးစားပေးအစီအစဉ် (Form PC 3)

လမ်းညွှန် ဇွတ်/အဆင့်(၃)ကျေးရွာပျော်ပန်းချက်အစည်းအဝေးပြီးဆုံးသောအခါ ကျေးရွာစီမံကိန်း အထောက်အကူပြုကော်မတီသည် လူထုစည်းရုံးရေးများအကူအညီဖြင့် ဤပုံစံကိုပြည့်စုံအောင် ဖြည့်သွင်းရမည်။ အားလုံးသောအခက်အခဲအတားအဆီးများ၊ ဖွံ့ဖြိုးမှုဦးစားပေးအစီအစဉ်များလူထုဖော်ပြစီမံကိန်း၏ ရန်ပုံငွေအရင်းအမြစ်နှင့် မသက်ဆိုင်သည့် လုပ်ငန်းများအားလုံးကိုဖော်ပြရမည်။

လူထုစည်းရုံးရေးများ/ဝန်ထမ်း အမည် ဇော်အောင်ကျော်  
 နေ့စွဲ ၁၆ - ၁ - ၂၀၁၆ စက်ဝန်းအား အမှတ်ခြစ်ပါ (V) ။ စက်ဝန်း(၁)   
 ✓ စက်ဝန်း(၂) ။ စက်ဝန်း(၃) ။ စက်ဝန်း(၄)

ပြည်နယ်/တိုင်း မကွေး ကျောက်တန်းမြို့နယ် ကျေးရွာအုပ်စု ဝက်အူလှိုင် ကျေးရွာ ဝက်အူလှိုင်  
 က. အခက်အခဲအတားအဆီးများအားဆွေးနွေးခြင်း - ယခုလက်ရှိအခြေအနေတွင်ဤကျေးရွာဖွံ့ဖြိုးတိုးတက်ရေးအတွက် အဓိကအခက်အခဲအတားအဆီးများသည် မည်သည့်များဖြစ်ပါသနည်း(အမျိုးသား/သမီး အနည်းဆုံးအခက်အခဲ ၅ ခုစီဖော်ပြပါ)

အမျိုးသား အဖွဲ့မှတင်ပြသောအခက်အခဲအတားအဆီးများ		အမျိုးသမီး အဖွဲ့မှတင်ပြသောအခက်အခဲအတားအဆီးများ	
၁	မြို့နယ်အတွင်း ညွှန်ကန်မှု မရှိ	၁	ကန်စိုက်ရေး၊ ကန်စိုက်မှု ညွှန်ကန်မှု မရှိ
၂	လူမှုရေးအဖွဲ့အစည်း မရှိ	၂	ပညာရေး၊ သင်တန်း ပေးပို့ခြင်း မရှိ
၃	ကျေးရွာအတွင်း မြို့နယ်အဖွဲ့အစည်း မရှိ	၃	အလုပ်၊ အကောင်း၊ ဖွံ့ဖြိုးရေး အဖွဲ့အစည်း မရှိ
၄	အထူးအဖွဲ့အစည်း မရှိ	၄	ညွှန်ကန်မှု၊ ညွှန်ကန်မှု မရှိ
၅	အထူးအဖွဲ့အစည်း မရှိ	၅	ကျေးရွာအဖွဲ့အစည်း မရှိ

ခ. ပျော်ပန်းခြင်း- ဤကျေးရွာဖွံ့ဖြိုးတိုးတက်ရေးအတွက် နောင်လာမည့် ( ၅ ) နှစ်အားရည်ရွယ်၍ ဆောင်ရွက်ရန်အတွက် မည်သည့်အရာများသည် အဓိကပျော်ပန်းချက်ဖြစ်သနည်း။

အမျိုးသားအဖွဲ့မှတင်ပြသောပျော်ပန်းချက်များ		အမျိုးသမီးအဖွဲ့မှတင်ပြသောပျော်ပန်းချက်များ	
၁	ကျေးရွာအဖွဲ့အစည်း မရှိ	၁	ညွှန်ကန်မှု၊ ညွှန်ကန်မှု မရှိ
၂	လူမှုရေးအဖွဲ့အစည်း မရှိ	၂	ပညာရေး၊ သင်တန်း ပေးပို့ခြင်း မရှိ
၃	ကျေးရွာအဖွဲ့အစည်း မရှိ	၃	အလုပ်၊ အကောင်း၊ ဖွံ့ဖြိုးရေး အဖွဲ့အစည်း မရှိ
၄	အထူးအဖွဲ့အစည်း မရှိ	၄	ညွှန်ကန်မှု၊ ညွှန်ကန်မှု မရှိ
၅	အထူးအဖွဲ့အစည်း မရှိ	၅	ကျေးရွာအဖွဲ့အစည်း မရှိ

ဂ. ဤကျေးရွာ၏ လာမည့်( ၃ ) နှစ်အတွက် ဦးစားပေး ဖွံ့ဖြိုးတိုးတက်မှု လုပ်ငန်း အစီအစဉ်များအားဖော်ပြပါ။ (လူထုဖော်ပြစီမံကိန်း ရန်ပုံငွေအတွက် အဆိုပြုသော အစီအစဉ်များကိုဦးစားပေး အဆင့်အလိုက်ဖော်ပြပြီး ကျန် လူထုဖော်ပြ စီမံကိန်း ရန်ပုံငွေအရင်းအမြစ်နှင့် မဝတ်သက်သည့်အစီအစဉ်များလည်းဖော်ပြရန်ဖြစ်သည် )

ကျေးရွာအတွက်ဦးစားပေးဖွံ့ဖြိုးတိုးတက်မှု လုပ်ငန်းစဉ်များ	အဆိုပြုသူ (အမျိုးသားများ/ အမျိုးသမီးများ/ အမျိုးသား+အမျိုးသမီး)	လူထုဖော်ပြစီမံကိန်းအတွက်အဆိုပြုသည် (ဦးစားပေးအဆင့်အလိုက်ဖော်ပြပါ)	ခန့်မှန်း ကုန်ကျ စရိတ်	အကျိုးခံ စားခွင့်ရှိ သူခန့်မှန်းခြေ အရေအတွက်
၁	အထူးအဖွဲ့အစည်း	၁	၁၃၅၂.၆၅	၈၅၅
၂	ကျေးရွာအဖွဲ့အစည်း	၂	၁၃၅၂.၆၅	၈၅၅

၃	အာတွတ် ဂမံ	ကျား ၂ ဝ	၃	ပိန် ၃၀
၄	ကျေးလေးဝေကျေး	ကျား	၄	ပိန် ၈၀
၅	အာတွတ် အာဇာနည်	ကျား ၂ ဝ	၅	ပိန် ၅၀၀
၆	ခရိုင်အာဇာနည်	ကျား ၂ ဝ	၆	ပိန် ၃၀

ဥက္ကဋ္ဌ၊ ကျေးရွာပိန်ကိန်းအထောက်အကူပြုကော်ပီတီမှအတည်ပြုသည်။

အမည်... ဦးကျော်စွာ... လက်မှတ်... ၂၆-၁-၂၀၁၆

စဉ်	ကျေးရွာအတွက် ဦးစားပေးဖွဲ့ ဆိုတိုးတက်မှု ရည်ရွယ်ချက်များ	အဆိုပြုသူ	လူထုလက်မှတ် စီမံကိန်းအတွက် အဆိုပြုသူ	ပိန် ၅၅ ကျေးရွာများ	အဆိုပြုသူ အမည်
၇	အထောက်အကူ ပေးအကူပြု	ကျား	၇	ပိန် ၈၀	ကျော်စွာ
၈	အခြေခံအဆောက်အအုံ	ကျား ၂ ဝ	၈	ပိန် ၅၀	ကျော်စွာ
၉	အိမ်ခံစားရေး	ကျား	၉	ပိန် ၂၀	ကျော်စွာ
၁၀	ပျော်ရွှင်ကျေနပ်	ကျား ၂ ဝ	၁၀	ပိန် ၁၀၀	ကျော်စွာ



အမျိုးသား အဖွဲ့ ဗြတဗိဇ္ဇာက အခက်အခဲများ		အမျိုးသမီး အဖွဲ့ ဗြတဗိဇ္ဇာက အခက်အခဲများ	
၆။	ရေလုံလောက်မှု မရှိခြင်း	၆။	ကလေးများ ကာယ ဖွံ့ဖြိုးမှု ရှိရန် မရှိ
၇။	စာသင်ကျောင်း ဝင်း လုံခြုံမှု မရှိခြင်း	၇။	စာသင်ကျောင်း ဝင်း လုံခြုံမှု မရှိခြင်း
၈။	ကလေးများ စားစာကုန် ဖြုတ်ပျိုး စောင့်ရှောက်မှု မရှိခြင်း	၈။	ကျေးဇူးတင်စွာ သွားလာရေး အခက်အခဲ မရှိစေ
၉။	ဗလေးများ ဆိုင်ကပ် ဂရုစိုက်မှု မရှိခြင်း	၉။	အသက်မွေးဝမ်းကြေး ရရှိရေး
		၁၀။	ကျန်းမာရေး အလုပ် အကိုင် စီစဉ်ခြင်း
		၁၁။	

အမျိုးသား အဖွဲ့ ဗြတဗိဇ္ဇာက အခက်အခဲများ		အမျိုးသမီး အဖွဲ့ ဗြတဗိဇ္ဇာက အခက်အခဲများ	
၆။	ရေလုံလောက်မှု မရှိခြင်း	၆။	ကလေးများ ကာယ ဖွံ့ဖြိုးမှု ရှိရန် မရှိ
၇။	စာသင်ကျောင်း ဝင်း လုံခြုံမှု မရှိခြင်း	၇။	စာသင်ကျောင်း ဝင်း လုံခြုံမှု မရှိခြင်း
၈။	ကလေးများ စားစာကုန် ဖြုတ်ပျိုး စောင့်ရှောက်မှု မရှိခြင်း	၈။	ကျေးဇူးတင်စွာ သွားလာရေး အခက်အခဲ မရှိစေ
၉။	ဗလေးများ ဆိုင်ကပ် ဂရုစိုက်မှု မရှိခြင်း	၉။	အသက်မွေးဝမ်းကြေး ရရှိရေး
		၁၀။	ကျန်းမာရေး အလုပ် အကိုင် စီစဉ်ခြင်း
		၁၁။	

ပုံစံ PC-၄ ကျေးရွာအုပ်စုစီမံကိန်းလုပ်ငန်းခွဲစဉ်များရည်ရွယ်ချက်

လက်ညွှန်များ၊ ကျေးရွာအုပ်စုစီမံချက်ရေးဆွဲသည့်အစည်းအဝေးတွင် ကျွန်ုပ်အားလုံးထုတ်ဖော်ခဲ့ပြီး / လက်ထောက်နည်းပညာများနှင့်  
 အကူအညီဖြင့် ပြင်ဆင်ရေးဆွဲပြီးနောက် ပြည်ထောင်စုအဖွဲ့ဝင်များနှင့်အတူ အကျိုးတော်အောင်မြင်စေရန်အတွက် ဆက်သွယ်အခြေခံဖွဲ့စည်းထားရမည်။ CF ၄  
 အချက်အလက်များကို MIS သို့ ထည့်သွင်းရမည်။  
 ကျေးရွာအုပ်စုစီမံရေးရာ/ကန်ထမ်းအမည် ဇော်ခင်စန္ဒာထွန်း / ကော်မရှင်(၁) / ကော်မရှင်(၂) / ကော်မရှင်(၃) / ကော်မရှင်(၄)  
 နေ့စွဲ ၈.၁.၂၀၁၆  
 ပြင်ဆင်ရေးဆွဲသူ: မြန်မာ့စတူဒီယို

ကျေးရွာအမည်	ဆောင်ရွက်မည့် လုပ်ငန်းများ	အဝိုင်းအတာ	ခန့်မှန်း တိုက်ရိုက်အကျိုး ခံစားခွင့်ရှိသူများ	အဆိုပြုတင်ပြသူ	ခန့်မှန်းကုန်ကျစရိတ်			စုစုပေါင်း
					စီမံကိန်းမှ ထည့်သွင်းမှု	ကျေးရွာမှ ထည့်သွင်းမှု	အခြားထည့်သွင်းမှု (ဖော်ပြပါ) ထည့်သွင်းမှု   အမည်/အဖွဲ့	
သံဆည်	ရွာပြင်ဆင်ရေး လုပ်ငန်းများ	၆၀ x ၇၅ x ၁၂	၈၅၅ ဦး	အမျိုးသား၊ အမျိုးသမီး၊ အမျိုးသားနှင့် အမျိုးသမီး	၅၅၀၀၀၀၀	-	-	-
ဇော်ခင်	ရွာပြင်ဆင်ရေး လုပ်ငန်းများ	၃၀ x ၇၅ x ၁၂	၃၇၅ ဦး	အမျိုးသား၊ အမျိုးသမီး၊ အမျိုးသားနှင့် အမျိုးသမီး	၈၅၀၀၀၀၀	-	-	-
၇၆	ရွာပြင်ဆင်ရေး လုပ်ငန်းများ	၅၀ x ၇၅ x ၁၂	၆၇၅ ဦး	အမျိုးသား၊ အမျိုးသမီး၊ အမျိုးသားနှင့် အမျိုးသမီး	၅၀၀၀၀၀၀	-	-	-
မကြီးစု	လမ်းပြင်ဆင်ရေး လုပ်ငန်းများ	၇၅၀ x ၄၅	၃၇၅ ဦး	အမျိုးသား၊ အမျိုးသမီး၊ အမျိုးသားနှင့် အမျိုးသမီး	၄၀၀၀၀၀၀	-	-	-

				արժեքներ մշակում						
				դասակարգում արժեքներ						

ՀՀ ՄԿԱԿ ԳՆԱԳՆԱԿԱՅԻՆ  
 ՀԱՅԿԸ ԳՆԱԳՆԱԿԱՅԻՆ ԳՆԱԳՆԱԿԱՅԻՆ ԳՆԱԳՆԱԿԱՅԻՆ  
 ԿՈՄԻՏԵ  
 ԳՆԱԳՆԱԿԱՅԻՆ ԳՆԱԳՆԱԿԱՅԻՆ ԳՆԱԳՆԱԿԱՅԻՆ ԳՆԱԳՆԱԿԱՅԻՆ  
 ԳՆԱԳՆԱԿԱՅԻՆ ԳՆԱԳՆԱԿԱՅԻՆ ԳՆԱԳՆԱԿԱՅԻՆ ԳՆԱԳՆԱԿԱՅԻՆ  
 ԳՆԱԳՆԱԿԱՅԻՆ ԳՆԱԳՆԱԿԱՅԻՆ ԳՆԱԳՆԱԿԱՅԻՆ ԳՆԱԳՆԱԿԱՅԻՆ

ဦးစားစာပေများ၏ အက္ခရာ နှိုင်းယှဉ်ဇယား (သုံးယော်ခြေ)

စဉ်	အဆင့်	လုပ်ထုံးစံ အမည်
၁။	၀	စုပေါင်းဆောင်
၂။	၂	ကျောက်ခဲပြေချိတ်
၃။	၃	ကွဲတွင်လမ်း
၄။	၄	ရေပေးစေရေ
၅။	၅	ကျောက်ချောလမ်း (ကျွန်းဆက်ပစ်)
၆။	၆	ဆိုလာဇီ
၇။	၇	အားကစားကွင်း
၈။	၈	ကျောက်တိုက်
၉။	၉	ဆေးပေးခန်း
၁၀။	၁၀	မူကြိုကျောင်း
၁၁။	၁၁	ဆိပ်ခံတံတား

လူထုဖော်ပြစီမံကိန်း၊ စေတနာ့ထူထောင်ရေး

အစည်းအဝေးပုတ်တမ်း

အစည်းအဝေး၏ ရည်ရွယ်ချက်	နှိုက်ယာဗွန် ပျူလူထုဖော်ပြစီမံကိန်း မိတ်ဆက်ခြင်း ၊ စေတနာ့ထူထောင်ရေး ရည်ရွယ်ချက်၊ စေတနာ့ထူထောင်ရေး ကျွေးမွေးရေးနှင့် ပျူလူထုဖော်ပြစီမံကိန်း၊ စေတနာ့ထူထောင်ရေးအဖွဲ့အစည်း
ကျေးရွာအမည်/ ကျေးရွာအုပ်စုအမည်	သံခေတ္တ ကျေးရွာ / သံခေတ္တ ဇလုံရွာ
နေရာ ။ ကျေးရွာ ကွဲပြားမှုရပ်အောင် တက်ရောက်သူဦးရေ ။ ကျား (၂၈)ဦး မ (၁၁) ဦး ပေါင်း (၃၉) ဦး	နေ့စွဲ ။ ၅ - ၁ - ၂၀၁၆ အချိန် ။ ရက်လည် ၁၂ နာရီ ဗြဟ္မစနေ ၅ နာရီ

အစည်းအဝေးအစီအစဉ်များ

- (၁) စီမံကိန်းကောင်စီမိတ်ဆက်ခြင်း
- (၂) စေတနာ့ထူထောင်ရေးအဖွဲ့အစည်း
- (၃) ကျေးရွာအမည်၊ ကျေးရွာအုပ်စုအမည် ပြင်ဆင်ခြင်းနှင့် ပျူလူထုဖော်ပြစီမံကိန်းအဖွဲ့အစည်း
- (၄) ပဋိပက္ခအကြောင်းနှင့် ကျား၊မကလေးများ၏ အကြောင်းအရာ၊ တစ်နေ့တာ အမျိုးသမီး၊
- (၅) အမျိုးသား၊ များစွာ အမျိုးသမီးများအဖွဲ့အစည်း ဖွဲ့စည်းခြင်းနှင့် ပျူလူထုဖော်ပြစီမံကိန်းအဖွဲ့အစည်း
- (၆) ဗုဒ္ဓဘာသာနှင့် ရာသီဥတုပြုပြင်ရေးအဖွဲ့အစည်းနှင့် အဖွဲ့အစည်းများ အဖွဲ့အစည်းအဖွဲ့အစည်း  
 ပြုစုဖွဲ့စည်းခြင်း၊ ကျွေးမွေးရေးအဖွဲ့အစည်း။

ဆွေးနွေးချက်များ

..... နှိုက်ယာဗွန် ပျူလူထုဖော်ပြစီမံကိန်း မိတ်ဆက်ခြင်း၊ စေတနာ့ထူထောင်ရေးအဖွဲ့အစည်း  
 .. နှိုက်ယာဗွန် ပျူလူထုဖော်ပြစီမံကိန်း မိတ်ဆက်ခြင်း၊ စေတနာ့ထူထောင်ရေးအဖွဲ့အစည်း  
 .. ကျေးရွာအမည်၊ ကျေးရွာအုပ်စုအမည် ပြင်ဆင်ခြင်းနှင့် ပျူလူထုဖော်ပြစီမံကိန်းအဖွဲ့အစည်း  
 .. ကျေးရွာအမည်၊ ကျေးရွာအုပ်စုအမည် ပြင်ဆင်ခြင်းနှင့် ပျူလူထုဖော်ပြစီမံကိန်းအဖွဲ့အစည်း  
 .. ကျေးရွာအမည်၊ ကျေးရွာအုပ်စုအမည် ပြင်ဆင်ခြင်းနှင့် ပျူလူထုဖော်ပြစီမံကိန်းအဖွဲ့အစည်း  
 .. ကျေးရွာအမည်၊ ကျေးရွာအုပ်စုအမည် ပြင်ဆင်ခြင်းနှင့် ပျူလူထုဖော်ပြစီမံကိန်းအဖွဲ့အစည်း

ရွေးချယ်ရန်... စောင့်ရှောက်တမ်း... အချက်အလက်များကို... ဂွမ်းဖြင့်... များစွာ...  
အန္တရာယ်များ... ခြေထောက်...  
.....

..... လူနေမှုအရင်းအမြစ်ဖြင့်... ဦးစွာ... ဦးစွာ... ဦးစွာ...  
ဗွန်... ငါ... ဦးစွာ... ဦးစွာ... ဦးစွာ... ဦးစွာ... ဦးစွာ...  
က... ကျေးဇူး... ခြေထောက်... ဦးစွာ... ဦးစွာ... ဦးစွာ... ဦးစွာ...  
.....

..... စစ်အစဉ်... လူထု... ဦးစွာ... ဦးစွာ... ဦးစွာ...  
သက်... ကံ... လူ... အချက်... ဦးစွာ... ဦးစွာ... ဦးစွာ...  
များ... အန္တရာယ်... အန္တရာယ်... အန္တရာယ်... အန္တရာယ်...  
လုပ်... ဦးစွာ... ဦးစွာ... ဦးစွာ... ဦးစွာ... ဦးစွာ...  
ရည်... ဦးစွာ... ဦးစွာ... ဦးစွာ... ဦးစွာ... ဦးစွာ...  
.....

..... ငါ... ဦးစွာ... ဦးစွာ... ဦးစွာ... ဦးစွာ...  
အား... အချက်... အချက်... အချက်... အချက်...  
ဦး... အချက်... အချက်... အချက်... အချက်...  
.....

..... ရာ... ဦးစွာ... ဦးစွာ... ဦးစွာ... ဦးစွာ...  
သံ... အချက်... အချက်... အချက်... အချက်...  
က... အချက်... အချက်... အချက်... အချက်...  
ကို... အချက်... အချက်... အချက်... အချက်...  
နှင့်... အချက်... အချက်... အချက်... အချက်...  
.....

..... အချက်... အချက်... အချက်... အချက်...  
အား... အချက်... အချက်... အချက်... အချက်...  
လူ... အချက်... အချက်... အချက်... အချက်...  
များ... အချက်... အချက်... အချက်... အချက်...  
.....

..... ကာသိဒ္ဓိဒေဝ... ပြုကွယ်နိုင်လို့ ရော့ဆွဲခြင်း ကား ဖြစ်ခဲ့သလောက် ကျား ဣန္ဒာ... ဆိုက်ပျိုးစေ  
ဆွဲ... ဖြူစေရ... ရေလျှော်ငါး... အာသာရော့ပွဲတော်... ကာသိဒ္ဓိတူ... ကားပယ်ရိုက္ခာဖုကန်...  
...ဝင်စွဲ... လွှက်စွဲ... စသလောက်ကို ကို သိက္ခိ... ကို ပြီး... လျှော်ငါး... စလျော်နိုင်စေရန်... ကား... သယ်ဆောင်...  
...ကို သိက္ခိ... ရှိပါသည့်နား.....

နောက်လက်မှတ်အစည်းအဝေးပြုလုပ်မည်

(နေ့ရက်/အချိန်/နေရာ)။ ၂၆ - ၁ - ၂၀၁၆ / နေ့လယ် ၁၂ နာရီ / ကျေးရွာရွာကယ်တူပင်စာမိသံသရာ

အစည်းအဝေးမှတ်တမ်းတင်သူ

လက်မှတ် ... *Chau Sui* .....

အမည် ... ဒေါ်ကျော့ရ .....

ရာထူး ... လူထုစည်းကုံးရေးမှူး .....

..... အစိုးရအဖွဲ့အစည်းများ ပါဝင်မှုများ အစိုးရအဖွဲ့ကြီး၌ အဖွဲ့အစည်းများက စာ  
တည်း၊ စာရေးဆရာ၊ စာရေးဆရာမများ ကျယ်ပြန့်စွာ ရောက်ရှိပါသည်။

အစည်းအဝေးဆုံးဖြတ်ချက်များ

..... အဖွဲ့အစည်းများ၏ အဖွဲ့အစည်းများ စာတည်း၊ စာရေးဆရာမများက စာ  
တည်း၊ စာရေးဆရာမများ ကျယ်ပြန့်စွာ ရောက်ရှိပါသည်။  
..... ၂။ အဖွဲ့အစည်းများက စာတည်း၊ စာရေးဆရာမများက စာ  
တည်း၊ စာရေးဆရာမများ ကျယ်ပြန့်စွာ ရောက်ရှိပါသည်။

..... အဖွဲ့အစည်းများ၏ အဖွဲ့အစည်းများ စာတည်း၊ စာရေးဆရာမများက စာ  
တည်း၊ စာရေးဆရာမများ ကျယ်ပြန့်စွာ ရောက်ရှိပါသည်။  
..... အဖွဲ့အစည်းများက စာတည်း၊ စာရေးဆရာမများက စာ  
တည်း၊ စာရေးဆရာမများ ကျယ်ပြန့်စွာ ရောက်ရှိပါသည်။

..... အဖွဲ့အစည်းများ၏ အဖွဲ့အစည်းများ စာတည်း၊ စာရေးဆရာမများက စာ  
တည်း၊ စာရေးဆရာမများ ကျယ်ပြန့်စွာ ရောက်ရှိပါသည်။  
..... အဖွဲ့အစည်းများက စာတည်း၊ စာရေးဆရာမများက စာ  
တည်း၊ စာရေးဆရာမများ ကျယ်ပြန့်စွာ ရောက်ရှိပါသည်။  
..... အဖွဲ့အစည်းများက စာတည်း၊ စာရေးဆရာမများက စာ  
တည်း၊ စာရေးဆရာမများ ကျယ်ပြန့်စွာ ရောက်ရှိပါသည်။





ပုံစံ - ၀-၁၂ - အစဉ်အဆက်ထောက်ပံ့သူများ (FORM PC 12)

လက်ညွှန်း စီမံကိန်း အစဉ်အဆက်ထောက်ပံ့တွင် အသုံးပြုရန် လိုအပ်သည့် အချက်အလက်များကို စီမံကိန်းအဖွဲ့ဝင်များမှ အစဉ်အဆက်ထောက်ပံ့သူများထံမှ စာတမ်းများကို ခြုံငုံရယူရန်

စည်းရုံးရေးမှူးအမည် ဒေါ်ခင်စန္ဒာစိန်

မှတ်ပုံ ၅-၁-၂၀၁၆ စီမံကိန်းအဖွဲ့အဖွဲ့အဖွဲ့ဝင်(၂) စီမံကိန်း(၃) စီမံကိန်း(၄)

မြို့နယ်/တိုင်းဒေသကြီး မကွေး မြို့နယ် တောင်ကြား မြို့နယ် အရှေ့

စဉ်	အမည်	ကျား (✓)	မ (✓)	အိမ်ထောင် ဖွဲ့စည်းထား ရှိပါသလား (✓)	လူမျိုး	လက်မှတ်
၁။	ဒေါ်ခင်စန္ဒာစိန်	✓	✓	✓	ဗမာ	၅/၁/၁၆
၂။	ဒေါ်ကြည်စိန်	✓	✓	✓	"	၅/၁/၁၆
၃။	ဒေါ်ခင်စန္ဒာစိန်	✓	✓	✓	"	၅/၁/၁၆
၄။	ဒေါ်မာလာစိန်	✓	✓	✓	"	၅/၁/၁၆
၅။	ဒေါ်ခင်စန္ဒာစိန်	✓	✓	✓	"	၅/၁/၁၆
၆။	ဒေါ်ခင်စန္ဒာစိန်	✓	✓	✓	"	၅/၁/၁၆
၇။	ဒေါ်ခင်စန္ဒာစိန်	✓	✓	✓	"	၅/၁/၁၆
၈။	ဒေါ်ခင်စန္ဒာစိန်	✓	✓	✓	"	၅/၁/၁၆
၉။	ဒေါ်ခင်စန္ဒာစိန်	✓	✓	✓	"	၅/၁/၁၆
၁၀။	ဒေါ်ခင်စန္ဒာစိန်	✓	✓	✓	"	၅/၁/၁၆
၁၁။	ဒေါ်ခင်စန္ဒာစိန်	✓	✓	✓	"	၅/၁/၁၆
၁၂။	ဒေါ်ခင်စန္ဒာစိန်	✓	✓	✓	"	၅/၁/၁၆
၁၃။	ဒေါ်ခင်စန္ဒာစိန်	✓	✓	✓	"	၅/၁/၁၆

(၁) အိမ်ထောင်စုံဖြစ်ရန်လိုအပ်ပါ အမျိုးသား/အမျိုးသမီး အိမ်ထောင်စုံ တစ်စုံကို တိုင်းဒေသကြီးအစဉ်အဆက်ထောက်ပံ့သူမှ အမှတ်ပြုရမည်။

ပုံစံ - ၈-၁၂ - အစည်းအဝေးတက်ရောက်သူများ (FORM PC 12)

လက်ညွှန်း၊ စီမံကိန်း၊ အစည်းအဝေးအားလုံးတွင် အသုံးပြုရန်၊ ဂျပန်နိုင်ငံရှိနေထိုင်သူများအတွက် ကျင်းပသည့် အစည်းအဝေးတက်ရောက်သူများအစည်းအဝေးကို ဖြည့်သွင်းရန်

စည်းရုံးရေးမှူးအဖွဲ့သည် ရန်ကင်းစာအုပ်တိုက်မှ ရက်စွဲ၊ ၅-၁-၂၀၁၆

မြန်မာနိုင်ငံ/ ကိုင်းဒေသကြီး မြို့နယ် စာအုပ်တိုက်မှ မြို့နယ် စာအုပ်တိုက်မှ စာအုပ်တိုက်မှ

စီမံကိန်း/စီမံကိန်းအဖွဲ့ဝင်(✓) □ စီမံကိန်း(၂) □ စီမံကိန်း(၃) □ စီမံကိန်း(၄)

စဉ်	အမည်	ကျား (✓)	မ (✓)	အိမ်ထောင် စုတိုက်က လှည့်(✓)(၁)	လူမျိုး	လက်မှတ်
၀၁	ဒေါ်မမမမ	✓		✓	ဗမာ	မ
၀၂	ဒေါ်မမမမ	✓		✓	"	မ
၀၃	ဒေါ်မမမမ	✓		✓	"	မ
၀၄	ဒေါ်မမမမ	✓		✓	"	မ
၀၅	ဒေါ်မမမမ	✓		✓	"	မ
၀၆	ဒေါ်မမမမ	✓		✓	"	မ
၀၇	ဒေါ်မမမမ	✓		✓	"	မ
၀၈	ဒေါ်မမမမ	✓		✓	"	မ
၀၉	ဒေါ်မမမမ	✓		✓	"	မ
၁၀	ဒေါ်မမမမ	✓		✓	"	မ

(၁) အိမ်ထောင်စုတိုက်က လှည့်မရပါ။ အမျိုးသား/အမျိုးသမီး အိမ်ထောင်စု တစ်စုကို ကိုယ်စားပြုရမည်။ အမည်ပြင်ပါ။



ပုံစံ - ၀-၁၂ - အစဉ်အဆက်အစာသောက်သုံးစွဲခြင်း (FORM PC 12)

လက်ညှိုးနှစ် ဝမ်းကွဲများ အစဉ်အဆက်အစာသောက်သုံးစွဲခြင်း သုံးစွဲခြင်းကို စောင့်ရှောက်ရန် ရောဂါရှောင်ဖယ်ရေးများကို တွေ့ရှိရသည့် ကွင်းဆင်းတွင် တစ်နေ့ချင်း ပုံစံ ၂ ဝမ်းကွဲနှစ်ကို အစဉ်အဆက်အစာသောက်သုံးစွဲခြင်းကို စောင့်ရှောက်ရန် ဖြစ်ပေါ်စေရန်

စဉ်ဆက်တိုက်အစာသောက်သုံးစွဲခြင်း

ရက်စွဲ	၅ - ၁ - ၂၀၁၆	ဝမ်းကွဲနှစ်အမျိုးအစား(၁)	<input type="checkbox"/> တစ်နေ့(၁)	<input type="checkbox"/> ဝမ်းကွဲ(၂)	<input type="checkbox"/> ဝမ်းကွဲ(၃)	<input type="checkbox"/> ဝမ်းကွဲ(၄)
မြို့နယ်	ထီးဇွန်	မြို့နယ်	ကော့ကွတ်မြို့နယ်	အသံ	အသံ	အသံ

အစဉ်အဆက်အစာသောက်သုံးစွဲခြင်း	စိမ်းလန်းစိုပြည်မှု	အစာအမျိုးအစား	အမျိုးအစား	အသံ	အသံ	အသံ
စဉ်	အစဉ်	ကျား (N)	မ (N)	အစာအမျိုးအစား (၁)	အသံ	အသံ
၃၀။	ခေါင်းစင်း၊ ငါး	✓	✓	အစာအမျိုးအစား	အသံ	အသံ
၃၁။	ခေါင်းစင်း၊ ငါး	✓	✓	အစာအမျိုးအစား	အသံ	အသံ
၃၂။	ခေါင်းစင်း၊ ငါး	✓	✓	အစာအမျိုးအစား	အသံ	အသံ
၃၃။	ခေါင်းစင်း၊ ငါး	✓	✓	အစာအမျိုးအစား	အသံ	အသံ
၃၄။	ခေါင်းစင်း၊ ငါး	✓	✓	အစာအမျိုးအစား	အသံ	အသံ
၃၅။	ခေါင်းစင်း၊ ငါး	✓	✓	အစာအမျိုးအစား	အသံ	အသံ
၃၆။	ခေါင်းစင်း၊ ငါး	✓	✓	အစာအမျိုးအစား	အသံ	အသံ
၃၇။	ခေါင်းစင်း၊ ငါး	✓	✓	အစာအမျိုးအစား	အသံ	အသံ
၃၈။	ခေါင်းစင်း၊ ငါး	✓	✓	အစာအမျိုးအစား	အသံ	အသံ
၃၉။	ခေါင်းစင်း၊ ငါး	✓	✓	အစာအမျိုးအစား	အသံ	အသံ
၄၀။	ခေါင်းစင်း၊ ငါး	✓	✓	အစာအမျိုးအစား	အသံ	အသံ
၄၁။	ခေါင်းစင်း၊ ငါး	✓	✓	အစာအမျိုးအစား	အသံ	အသံ
၄၂။	ခေါင်းစင်း၊ ငါး	✓	✓	အစာအမျိုးအစား	အသံ	အသံ
၄၃။	ခေါင်းစင်း၊ ငါး	✓	✓	အစာအမျိုးအစား	အသံ	အသံ
၄၄။	ခေါင်းစင်း၊ ငါး	✓	✓	အစာအမျိုးအစား	အသံ	အသံ
၄၅။	ခေါင်းစင်း၊ ငါး	✓	✓	အစာအမျိုးအစား	အသံ	အသံ
၄၆။	ခေါင်းစင်း၊ ငါး	✓	✓	အစာအမျိုးအစား	အသံ	အသံ
၄၇။	ခေါင်းစင်း၊ ငါး	✓	✓	အစာအမျိုးအစား	အသံ	အသံ
၄၈။	ခေါင်းစင်း၊ ငါး	✓	✓	အစာအမျိုးအစား	အသံ	အသံ
၄၉။	ခေါင်းစင်း၊ ငါး	✓	✓	အစာအမျိုးအစား	အသံ	အသံ
၅၀။	ခေါင်းစင်း၊ ငါး	✓	✓	အစာအမျိုးအစား	အသံ	အသံ

(၁) အစဉ်အဆက်အစာသောက်သုံးစွဲခြင်း အစဉ်အဆက်အစာသောက်သုံးစွဲခြင်း အစဉ်အဆက်အစာသောက်သုံးစွဲခြင်း အစဉ်အဆက်အစာသောက်သုံးစွဲခြင်း အစဉ်အဆက်အစာသောက်သုံးစွဲခြင်း

၁၇

ပုံစံ - ၀-၁၂ - အစည်းအဝေးဝင်ရောက်သူများ (FORM PC 12)

လက်ညွှန်း၊ စီမံကိန်း၊ အစည်းအဝေးအကျဉ်းချုပ် အချက်အလက်၊ အစည်းအဝေးအကျဉ်းချုပ် အကျဉ်းချုပ်၊ အစည်းအဝေးအကျဉ်းချုပ် အကျဉ်းချုပ်၊ အစည်းအဝေးအကျဉ်းချုပ် အကျဉ်းချုပ်၊ အစည်းအဝေးအကျဉ်းချုပ် အကျဉ်းချုပ်

စည်းရုံးရေးဌာနမှအစည်းအဝေးအကျဉ်းချုပ် အကျဉ်းချုပ်

ရက်စွဲ: ၅ - ၁ - ၂၀၁၆

မြို့နယ်: မကွေး

စီမံကိန်းစက်ဝန်းအမှတ်(၁)  စက်ဝန်း(၂)  စက်ဝန်း(၃)  စက်ဝန်း(၄)

စက်ဝန်းအမှတ်:  စက်ဝန်း(၁)  စက်ဝန်း(၂)  စက်ဝန်း(၃)  စက်ဝန်း(၄)

အစည်းအဝေးအကျဉ်းချုပ်: စီမံကိန်း ဝိသေသကိစ္စအကျဉ်းချုပ်

စဉ်	အမည်	ကျား (M)	မ (F)	အိမ်ထောင် စုတန်း (၂)	လက်မှတ်	လက်မှတ်
၁	ဒေါ်ပယ်လှိုင်	✓	✓	✓	ပဏာ	ပဏာ
၂	ဒေါ်စန်းစိန်	✓	✓	✓	"	စိန်
၃	ဒေါ်စိန်စိန်	✓	✓	✓	"	စိန်
၄	ဒေါ်စိန်စိန်	✓	✓	✓	"	စိန်
၅	ဒေါ်စိန်စိန်	✓	✓	✓	"	စိန်
၆	ဒေါ်စိန်စိန်	✓	✓	✓	"	စိန်
၇	ဒေါ်စိန်စိန်	✓	✓	✓	"	စိန်
၈	ဒေါ်စိန်စိန်	✓	✓	✓	"	စိန်
၉	ဒေါ်စိန်စိန်	✓	✓	✓	"	စိန်
၁၀	ဒေါ်စိန်စိန်	✓	✓	✓	"	စိန်
၁၁	ဒေါ်စိန်စိန်	✓	✓	✓	"	စိန်
၁၂	ဒေါ်စိန်စိန်	✓	✓	✓	"	စိန်
၁၃	ဒေါ်စိန်စိန်	✓	✓	✓	"	စိန်
၁၄	ဒေါ်စိန်စိန်	✓	✓	✓	"	စိန်
၁၅	ဒေါ်စိန်စိန်	✓	✓	✓	"	စိန်
၁၆	ဒေါ်စိန်စိန်	✓	✓	✓	"	စိန်
၁၇	ဒေါ်စိန်စိန်	✓	✓	✓	"	စိန်
၁၈	ဒေါ်စိန်စိန်	✓	✓	✓	"	စိန်
၁၉	ဒေါ်စိန်စိန်	✓	✓	✓	"	စိန်
၂၀	ဒေါ်စိန်စိန်	✓	✓	✓	"	စိန်

(၁) အိမ်ထောင်စုစီမံကိန်းအကျဉ်းချုပ်၊ အမျိုးသား/အမျိုးသမီး အိမ်ထောင်စု တစ်စုကို ကိုယ်စားပြုသူအဖြစ် သတ်မှတ်ခြင်း။

ပုံစံ - ၀-၁၂ - အစည်းအဝေးထောက်ခံရောက်သူများ (FORM PC 12)

လက်ညှိနှိုင်း စီမံကိန်း အစည်းအဝေးထောက်ခံတွင် အသုံးပြုရန်၊ လူထုစည်းရုံးရေးအဖွဲ့တို့ ကွင်းဆင်းစဉ် မင်္ဂလာကျော် နှစ် ၂ စီမံကိန်းထောက်ခံမှုအဖွဲ့နည်းစနစ်အသုံးပြုမှုအစည်းအဝေးထောက်ခံရောက်သူများအစည်းအဝေးကို မြှင့်တင်ရန်

စည်းရုံးရေးအဖွဲ့အမည်	စီမံကိန်းထောက်ခံမှုအဖွဲ့ကြီး(၇) <input type="checkbox"/> စက်ဝန်း(၁) <input type="checkbox"/> စက်ဝန်း(၂) <input type="checkbox"/> စက်ဝန်း(၃) <input type="checkbox"/> စက်ဝန်း(၄) <input type="checkbox"/> စက်ဝန်း(၅) <input type="checkbox"/>		
မှတ်ပုံ	၂ - ၁ - ၂၀၁၆	ကျေးရွာအုပ်စု	ကျေးရွာ
ပြည်နယ်၊ တိုင်းဒေသကြီး၊ မြို့နယ်	မကွေး	ပြည်ထောင်စု	သံအောင်

အစည်းအဝေးခေါင်းစဉ်: မိမိတို့ ဗိုလ်ချုပ်၏ ဗဟိုဌာန

စဉ်	အမည်	ကျား (M)	မ (F)	အိမ်ထောင် ဖက်ဆက် တည်(N/A)	ရရှိခဲ့သော လက်မှတ်	လက်မှတ်
၁။	ဒေါ်နီနီ	✓		✓	၂၈	စင်စစ်
၂။	ဒေါ်နီနီ	✓		✓	၂၈	စင်စစ်
၃။	ဒေါ်နီနီ	✓		✓	၂၈	စင်စစ်
၄။	ဒေါ်နီနီ	✓		✓	၂၈	စင်စစ်
၅။	ဒေါ်နီနီ	✓		✓	၂၈	စင်စစ်
၆။	ဒေါ်နီနီ	✓		✓	၂၈	စင်စစ်
၇။	ဒေါ်နီနီ	✓		✓	၂၈	စင်စစ်
၈။	ဒေါ်နီနီ	✓		✓	၂၈	စင်စစ်
၉။	ဒေါ်နီနီ	✓		✓	၂၈	စင်စစ်
၁၀။	ဒေါ်နီနီ	✓		✓	၂၈	စင်စစ်
၁၁။	ဒေါ်နီနီ	✓		✓	၂၈	စင်စစ်
၁၂။	ဒေါ်နီနီ	✓		✓	၂၈	စင်စစ်
၁၃။	ဒေါ်နီနီ	✓		✓	၂၈	စင်စစ်
၁၄။	ဒေါ်နီနီ	✓		✓	၂၈	စင်စစ်
၁၅။	ဒေါ်နီနီ	✓		✓	၂၈	စင်စစ်

(၁) အိမ်ထောင်စုံစုံတွဲတို့ပါ အမျိုးသား/အမျိုးသမီး အိမ်ထောင်စုံတွဲတို့ကို ကိုယ်စားပြုသူအဖြစ် သတ်မှတ်ခြင်း



ပုံစံ - ၀-၁၂ - အစဉ်အဆက်အောက်ရောက်သူများ (FORM PC 12)

လမ်းညွှန် မိတ်ဆက် အစဉ်အဆက်အောက်ရောက်သူနှင့် ဆက်သွယ်ရန် လူထုအသုံးပြုရန်အတွက် တွေ့ရှိရသည့် ကျွမ်းကျင်မှု စစ်ဆေးမှု ပုံစံ ၊ မိတ်ဆက်အောက်အဖွဲ့အစည်း၏ အစဉ်အဆက်အောက်ရောက်သူများအတွက် ပြင်ဆင်ရန်

စဉ်ရက်စွဲများသည် နေ့စဉ်စာတမ်းပုံစံဖြင့်

မှတ်စု: ၂ - ၁ - ၂၀၁၆

မြေပုံအမျိုးအမည်: မကွေး၊ မြို့နယ်: နေပြည်တော်

မိတ်ဆက်အောက်အဖွဲ့အစည်း (V)  ဇာတိအဖွဲ့ (၁)  မိတ်ဆက်အဖွဲ့ (၂)  မိတ်ဆက်အဖွဲ့ (၃)  မိတ်ဆက်အဖွဲ့ (၄)

တရားရုံးအဖွဲ့မှ တွေ့ရှိရသည့် သို့မဟုတ် တွေ့ရှိရသည့် သို့မဟုတ်

အစဉ်အဆက်အောက်ရောက်သူ	မိတ်ဆက်: မိတ်ဆက်အဖွဲ့အစည်း	ကျား (M)	မိန်းမ (F)	အိမ်ထောင်ရေးအဖွဲ့ (၁)	ရက်စွဲ	လက်မှတ်
၇၉. နေပြည်တော်မြို့	✓	✓	✓	✓	၂၀၁၆	ဦး...
၈၀. နေပြည်တော်မြို့	✓	✓	✓	✓	"	မိန်းမ
၈၁. နေပြည်တော်မြို့	✓	✓	✓	✓	"	မိန်းမ
၈၂. နေပြည်တော်မြို့	✓	✓	✓	✓	"	မိန်းမ
၈၃. နေပြည်တော်မြို့	✓	✓	✓	✓	"	မိန်းမ
၈၄. နေပြည်တော်မြို့	✓	✓	✓	✓	"	မိန်းမ
၈၅. နေပြည်တော်မြို့	✓	✓	✓	✓	"	မိန်းမ
၈၆. နေပြည်တော်မြို့	✓	✓	✓	✓	"	မိန်းမ
၈၇. နေပြည်တော်မြို့	✓	✓	✓	✓	"	မိန်းမ
၈၈. နေပြည်တော်မြို့	✓	✓	✓	✓	"	မိန်းမ
၈၉. နေပြည်တော်မြို့	✓	✓	✓	✓	"	မိန်းမ
၉၀. နေပြည်တော်မြို့	✓	✓	✓	✓	"	မိန်းမ
၉၁. နေပြည်တော်မြို့	✓	✓	✓	✓	"	မိန်းမ

(၁) အိမ်ထောင်ရေးအဖွဲ့အစည်းအဖွဲ့အစည်း/အဖွဲ့အစည်း အိမ်ထောင်ရေး အဖွဲ့အစည်း တစ်ခုခု တွင် အိမ်ထောင်ရေး အဖွဲ့အစည်း



ပုံစံ - ၀-၁၂ - အပူဦးအေးဝေတက်ရောက်သူများ (FORM PC 12)

လက်ဦးနှိုး မိတ်နိုး အပူဦးအေးဝေအောက်တွင် အသုံးပြုမှုကို လူထုပညာရှင်များက ကျေးဇူးတင် တွင်ဆင်၍ ပုံစံ ၂ မိတ်နိုးတက်နိုးအချိန်အတွက် အပူဦးအေးဝေတက်ရောက်သူများအတွက် မြေညှိရန်

ပညာရေးရေးရာအဖွဲ့ **ရေဒီယိုနှင့်တူငွေ**

ရက်စွဲ: ၅-၁-၂၀၁၆ **မိတ်နိုးတက်နိုးအချိန်ပြင်ပ (✓)**  တက်နိုး(၁)  တက်နိုး(၂)  တက်နိုး(၃)  တက်နိုး(၄)

မြည်နှယ်/ အိမ်အသားကြီး **မဂ္ဂလား** **မြ.နယ်** **ရေတောင်ကု** **ကျေးရွာထပ်စု** **ဘီအေရည်** **ကျေးရွာ** **ဘီအေရည်**

အပူဦးအေးဝေအိမ်စဉ် **စိမ်းကိုကို** **မိတ်ဆက်စာစုရသည့် ရေဝေ:**

စဉ်	အမည်	ကျား (✓)	မ (✓)	အိမ်အထက် ရန်သူတို့ (✓)	လူနာ	လက်မှတ်
၁	ဒေါ်အောင်အေး	✓	✓	✓	မဂ္ဂ	ဒေါ်အေး
၂	ဒေါ်ခင်အေး	✓	✓	✓	မဂ္ဂ	ဒေါ်ခင်
၃	ဒေါ်အေးအေး	✓	✓	✓	မဂ္ဂ	ဒေါ်အေး
၄	ဒေါ်အေးအေး	✓	✓	✓	မဂ္ဂ	ဒေါ်အေး

စုစုပေါင်း: **၅**

(၁) အိမ်အထက် မိတ်နိုးရန်အတွက် အပူဦးအေး/အပူဦးအေး အိမ်အထက် တစ်ခုကို အိမ်အထက် ပြုလုပ်သည့်သူအပေါ် အမှတ်ပြင်ပပါ







ပုံစံ - ၈-၁၂ - အစည်းအဝေးထောက်ပံ့ရေးကုမ္ပဏီ (FORM PC 12)

လက်ညွှန်း၊ စီမံကိန်း အစည်းအဝေးအားကျပ်တွင် အသုံးပြုရန်၊ လူထုစုညှိမှုရေးရာက ကျေပွဲသို့ ကွင်းဆင်းစဉ် စစ်ဆေးဖွဲ့ နှစ် ၂ စီမံကိန်းထက်ဝန်းအဖွဲ့ရှိစသောအခါ အစည်းအဝေးထောက်ပံ့ရေးကုမ္ပဏီအဖွဲ့အစည်းကို ခြိတ်ခွင့်ရရန်

စည်းရုံးရေးမှူးအမည်: အ.ဖိုလစ် တက္ကသိုလ်

မှတ်ပုံ: ၅-၁-၂၀၁၆

စီမံကိန်းထက်ဝန်းအမှတ်ဖြစ်ပါ (✓)  စက်ဝန်း (၁)  စက်ဝန်း (၂)  စက်ဝန်း (၃)  စက်ဝန်း (၄)

ဖြစ်နေပေ/တိုင်အောင်ကြီးမားသူ၊ မိ.နယ်

အစည်းအဝေး

သံဆူ

ကျေးဇူး

သံဆူ

အစည်းအဝေးခေါင်းစဉ်:

နိုင်ငံကျိုးကြီး ထောက်ပံ့

စဉ်	အမည်	ကျား (V)	မ (V)	အိမ်ထောင် ရက်သတ် လှည့် (✓/x)	လူနံပါတ်	လက်မှတ်
၁	အ.ဖိုလစ် တက္ကသိုလ်	✓		✓	၈၅၇	ဝ.၇
၂	အ.ဖိုလစ် တက္ကသိုလ်	✓		✓	၈၅၈	ဝ.၇
၃	အ.ဖိုလစ် တက္ကသိုလ်	✓		✓	၈၅၉	ဝ.၇
၄	အ.ဖိုလစ် တက္ကသိုလ်	✓		✓	၈၆၀	ဝ.၇
၅	အ.ဖိုလစ် တက္ကသိုလ်	✓		✓	၈၆၁	ဝ.၇

စာရင်း

(၁) အိမ်ထောင်စုံဖြစ်ရန်မဟုတ်ပါ၊ အမျိုးသား/အမျိုးသမီး အိမ်ထောင်စုံ ထပ်ပေါင်း တိုင်ပင်ပြောဆို လိုအပ်ပါသည်။

၀

၇

၄

ပုံစံ - ၀-၁၂ - အစည်းအဝေးထောက်ပံ့ပျက်သူများ (FORM PC 12)

လက်ညှိုးနှစ် ပီပီကိန်း အစည်းအဝေးအားကျိတ်တွင် အသုံးပြုရန် လျာရာစည်းရုံးရေးအဖွဲ့က ကျော့ရွာသို့ တွင်းဆင်းဆွဲ၍ ပုံစံ ၂ ပီပီကိန်းထက်ပန်းအချိန်လယာပေါ် အစည်းအဝေးထောက်ပံ့ပျက်သူများအရောင်းကို နှိပ်စက်ခဲ့သည်။

စည်းရုံးရေးအဖွဲ့အဖွဲ့အစည်း နေကြံခေတ်အဖွဲ့  
 ရက်စွဲ: ၅-၁-၂၀၁၆  
 ပြည်နယ် ဝိုင်းရင်းအဖွဲ့အစည်း: မြို့နယ် စာတော်လှူကူကူ စာတော်လှူကူ ဝမ်းဆည်း ဝမ်းဆည်း

စဉ်	အမည်	ဖိတ်ခေါ်ရက်	ဖိတ်ခေါ်ရက်	ထုတ်ပေး (၄)	ခန့်အပ်ပေး (၅)	လက်မှတ်
၀၁	ဦးစည်	၁၅	၁၅	၁၅	၁၅	ဦးစည်
၀၂	ဦးစဉ်	၁၅	၁၅	၁၅	၁၅	ဦးစဉ်
၀၃	ဦးစဉ်	၁၅	၁၅	၁၅	၁၅	ဦးစဉ်
၀၄	ဦးစဉ်	၁၅	၁၅	၁၅	၁၅	ဦးစဉ်
၀၅	ဦးစဉ်	၁၅	၁၅	၁၅	၁၅	ဦးစဉ်
၀၆	ဦးစဉ်	၁၅	၁၅	၁၅	၁၅	ဦးစဉ်
၀၇	ဦးစဉ်	၁၅	၁၅	၁၅	၁၅	ဦးစဉ်
၀၈	ဦးစဉ်	၁၅	၁၅	၁၅	၁၅	ဦးစဉ်
၀၉	ဦးစဉ်	၁၅	၁၅	၁၅	၁၅	ဦးစဉ်
၁၀	ဦးစဉ်	၁၅	၁၅	၁၅	၁၅	ဦးစဉ်

(၁) အိမ်ထောင်စဉ်စံနှုန်းမရှိပါ။ အဆိုသား/အဆိုသား အိမ်ထောင်စဉ်စံနှုန်းမရှိပါ။ အိမ်ထောင်စဉ်စံနှုန်းမရှိပါ။



ပုံစံ - ၀-၁၂ - အစဉ်အလာစောင့်ရှောက်သူများ (FORM PC 12)

လက်မှန်း စီမံကိန်း အစဉ်အလာစောင့်ရှောက်မှုတွင် အညွှန်းပြုစုမှု၊ လူထုစောင့်ရှောက်ရေးမှူးက တွေးခွာသို့ တွင်းဆင်းစဉ် စစ်ဆေးမှု ပုံစံ ၊ စီမံကိန်းစီမံကိန်းအချိန်ကာလ ၊ အစဉ်အလာစောင့်ရှောက်သူများအတွက် ကြည့်ရှုရန်

စည်ရွာစောင့်ရှောက်ရေးအဖွဲ့ဝင်များ

စက်တင်ဘာ ၅ - ၁၂ - ၂၀၁၆

ပြည်နယ်/တိုင်းဒေသကြီး ခရီးစဉ်: မြို့နယ် စောင့်ရှောက်ရေးမှူး

စီမံကိန်းစီမံကိန်းအဖွဲ့ဝင်များ (၂)  စီမံကိန်း(၁)  စီမံကိန်း(၂)  စီမံကိန်း(၃)  စီမံကိန်း(၄)

စောင့်ရှောက်ရေးမှူး ခန့်အပ်ရန်

စောင့်ရှောက်ရေးမှူး ခန့်အပ်ရန်

အစဉ်အလာစောင့်ရှောက်ရေးမှူး	အမည်	အမျိုးအမည်	အသက်	အခြားအချက်အလက်	အခြားအချက်အလက်	အခြားအချက်အလက်	အခြားအချက်အလက်	အခြားအချက်အလက်
၁။	ဦးအောင်	မ	၃၅	အခြားအချက်အလက်	မရှိ	မရှိ	မရှိ	မရှိ
၂။	ဦးအောင်	မ	၃၅	အခြားအချက်အလက်	မရှိ	မရှိ	မရှိ	မရှိ
၃။	ဦးအောင်	မ	၃၅	အခြားအချက်အလက်	မရှိ	မရှိ	မရှိ	မရှိ
၄။	ဦးအောင်	မ	၃၅	အခြားအချက်အလက်	မရှိ	မရှိ	မရှိ	မရှိ
၅။	ဦးအောင်	မ	၃၅	အခြားအချက်အလက်	မရှိ	မရှိ	မရှိ	မရှိ
၆။	ဦးအောင်	မ	၃၅	အခြားအချက်အလက်	မရှိ	မရှိ	မရှိ	မရှိ
၇။	ဦးအောင်	မ	၃၅	အခြားအချက်အလက်	မရှိ	မရှိ	မရှိ	မရှိ
၈။	ဦးအောင်	မ	၃၅	အခြားအချက်အလက်	မရှိ	မရှိ	မရှိ	မရှိ
၉။	ဦးအောင်	မ	၃၅	အခြားအချက်အလက်	မရှိ	မရှိ	မရှိ	မရှိ
၁၀။	ဦးအောင်	မ	၃၅	အခြားအချက်အလက်	မရှိ	မရှိ	မရှိ	မရှိ
၁၁။	ဦးအောင်	မ	၃၅	အခြားအချက်အလက်	မရှိ	မရှိ	မရှိ	မရှိ
၁၂။	ဦးအောင်	မ	၃၅	အခြားအချက်အလက်	မရှိ	မရှိ	မရှိ	မရှိ

(၁) အစဉ်အလာစောင့်ရှောက်ရေးမှူးအဖြစ် အချိန်အား/အမျိုးအမည်: အစဉ်အလာစောင့်ရှောက်ရေးမှူးအဖြစ် အချိန်အား

၂၂ ၀၆

လူထုပဟိုပြုပိပ်ကိန်းစေတနာရှာပြိုနယ်

အစည်းအဝေးပုတ်တမ်း

အစည်းအဝေး၏  
ရည်ရွယ်ချက်

ကော်မတီဝင်များစွမ်းချာသံဖြင့်ဖြင့် လျှပ်ငြိုးခွဲများ၊ ကျေးချာသံဖြင့်၊  
အပြုဖြင့်၊ ကျွန်ုပ်တို့တော်တော်တော်အောင်အောင်

ကျေးဇူးအမည်/  
ကျေးဇူးအုပ်စုအမည်

စံဆုတ်၊ စံဆုတ်ကျေးဇူးအုပ်စု

နေရာ၊ ဣယဇ်ရုပ်စာအောင်

နေ့စွဲ : ၆-၁-၂၀၁၆

တက်ရောက်သူဦးရေ၊ ကျား (၁၃)ဦး

အချိန် :

မ (၆၈) ဦး  
မိန်း (၈၂) ဦး

နေ့စွဲ ၁၂ နာရီမှ ၂ နာရီ ၅ မိနစ်

အစည်းအဝေးအပိုအစဉ်များ

- (၁) အခက်အခဲ စာအုပ်ထုတ်ဖြင့် ချွေးဖြင့်၊ ချွေးဖြင့်၊ ချွေးဖြင့်၊ လျှပ်ငြိုးခွဲအစဉ်ထုတ်
- (၂) ဇွဲ
- (၃) ဦးစား စားစားလျှပ်ငြိုး ကျေးချာသံဖြင့်
- (၄) ကော်မတီဝင်များ စွမ်းချာသံဖြင့် စုစည်းဖြင့်
- (၅) ဦးစား စား လျှပ်ငြိုး အစီအစဉ်ကျေးဆွဲဖြင့်
- (၆) နှစ်ဖက်စွဲဖြင့် ကျေးဆွဲ ဇွဲဖြင့်
- (၇) ပြဿနာသစ်မင် ကျေးဆွဲ ဇွဲဖြင့် အနှစ်ချုပ်ဖြင့်

ဆွေးနွေးချက်များ

.....အစည်းအဝေးကို...နေ့စွဲ...၁၂...နာရီ...နာရီ...အချိန်...အချိန်...အချိန်...လျှပ်ငြိုး...  
...တက်ရောက်...အစည်းအဝေး...အစည်းအဝေး...အစည်းအဝေး...အစည်းအဝေး...အစည်းအဝေး...  
...အစည်းအဝေး...အစည်းအဝေး...အစည်းအဝေး...အစည်းအဝေး...အစည်းအဝေး...  
...အစည်းအဝေး...အစည်းအဝေး...အစည်းအဝေး...အစည်းအဝေး...အစည်းအဝေး...  
...အစည်းအဝေး...အစည်းအဝေး...အစည်းအဝေး...အစည်းအဝေး...အစည်းအဝေး...



..... အစီအစဉ်အားလုံး ဖြစ်ပြီး ဝတ္ထုတော်အရည်အသွေးအရ အစီအစဉ်များကို အနှစ်ချုပ်၍ အရည်အသွေးကို အစာအာဟာရနှင့် အညွှန်းပေးပါသည်။

..... အစည်းအဝေးဆုံးဖြတ်ချက်များ

..... စီမံကိန်းလုပ်ငန်းခွင်များမှာ - ၂

..... အစီအစဉ်များမှာ - ၂ စတင်အစီအစဉ်များကို အစီအစဉ်အရ အစီအစဉ်အရ.....

..... ၁) အစီအစဉ်အရ

..... ၂) အစီအစဉ်အရ အစီအစဉ်အရ အစီအစဉ်အရ.....

..... ၃) အစီအစဉ်အရ.....

..... ၄) အစီအစဉ်အရ.....

..... ၅) အစီအစဉ်အရ / အစီအစဉ်အရ.....

..... ၆) အစီအစဉ်အရ.....

၆။ သူ့ပတ်ဝန်းကျင်ဆိုင်ရာဆိုင်ရာ... (၁) ဦးတည်စေ

(၉) ခေါ်ဆို

(၁၀) ခေါ်ဝေါ်စောင့်

(၇) ကျေးဇူးတင်စွာရေးစာရေး

(၁၁) ရန်ကင်းရေးစာ

၇။ ကမ်းပြုရေးစာရေးဆရာအား... (၁) ဦးတည်စေ

(၁၂) ခေါ်ဝေါ်စောင့်

(၈) ကျေးဇူးတင်စွာရေးစာရေး

(၁၃) ဦးတည်စေ

(၁၄) ခေါ်ဝေါ်စောင့်

အထက်ဖော်ပြပါအတိုင်း

နောက်လက်မှတ်အစည်းအဝေးပြုလုပ်မည်

(နေ့ရက်/ဘဏ္ဍာ/ခန့်မှန်း) ၊ ၈-၁-၂၀၁၆/ဇန်နဝါရီလ

နာဂါ / အထက်ဖော်ပြပါအတိုင်း

အစည်းအဝေးမှတ်တမ်းတင်သူ

လက်မှတ် Chawla

အမည် ခေါ်ဝေါ်စောင့်

ရာထူး လူမှုရေးအဖွဲ့ချုပ်



ပုံစံ - ၀-၀၂ - အစည်းအဝေးစာတမ်းရောက်သူများ (FORM PC 12)

လက်မှတ်၊ စီမံကိန်း၊ အစည်းအဝေးစာတမ်းတွင် အသုံးပြုရန်၊ လူထုစည်းရုံးရေးမှူးက ကျေပွဲသို့ ကွင်းဆင်းစဉ် စစ်ဆေး၍ ပုံစံ ၂ စီမံကိန်းစာတမ်းအချိန်ဇယားပါ အစည်းအဝေးစာတမ်းရောက်သူများအားလုံးကို ပုံစံ ၂ ဖြည့်စွက်ပေးရမည်။

စည်းရုံးရေးမှူးအမည်: ဒေါ်ခင်စန္ဒာအောင်

ရက်စွဲ: ၂၀၁၇ - ၂၀၁၉ | စီမံကိန်းစာတမ်းအမှတ်ဖြတ်ပါ (✓) |  စာတမ်း(၁) |  စာတမ်း(၂) |  စာတမ်း(၃) |  စာတမ်း(၄)

မြို့နယ်: မကေး | ဝေးကွာမှု: ၂၀ | စာတမ်းအမှတ်: ၁၁ | စာတမ်းအမျိုးအစား: အစည်းအဝေး

အစည်းအဝေးအမျိုးအစား: ကျေးရွာ | ညွှန်ကြားရေးမှူး: ဦးကျော်စွာ | ညွှန်ကြားရေးမှူးချုပ်: ဦးကျော်စွာ

စဉ်	အမည်	ကျား (✓)	မ (✓)	အိမ်ထောင်စုကိုယ်စားလှယ် (✓/x)	လူနာ	လူနာ	လက်မှတ်
၁	ဒေါ်ခင်စန္ဒာအောင်	✓	✓	✓	မ	မ	မ
၂	ဒေါ်ခင်စန္ဒာအောင်	✓	✓	✓	မ	မ	မ
၃	ဒေါ်ခင်စန္ဒာအောင်	✓	✓	✓	မ	မ	မ
၄	ဒေါ်ခင်စန္ဒာအောင်	✓	✓	✓	မ	မ	မ
၅	ဒေါ်ခင်စန္ဒာအောင်	✓	✓	✓	မ	မ	မ
၆	ဒေါ်ခင်စန္ဒာအောင်	✓	✓	✓	မ	မ	မ
၇	ဒေါ်ခင်စန္ဒာအောင်	✓	✓	✓	မ	မ	မ
၈	ဒေါ်ခင်စန္ဒာအောင်	✓	✓	✓	မ	မ	မ
၉	ဒေါ်ခင်စန္ဒာအောင်	✓	✓	✓	မ	မ	မ
၁၀	ဒေါ်ခင်စန္ဒာအောင်	✓	✓	✓	မ	မ	မ
၁၁	ဒေါ်ခင်စန္ဒာအောင်	✓	✓	✓	မ	မ	မ
၁၂	ဒေါ်ခင်စန္ဒာအောင်	✓	✓	✓	မ	မ	မ
၁၃	ဒေါ်ခင်စန္ဒာအောင်	✓	✓	✓	မ	မ	မ
စုစုပေါင်း							

(၁) အိမ်ထောင်စုကိုယ်စားလှယ်များ၏ အမျိုးအစား/အမျိုးသား/အမျိုးသမီး အိမ်ထောင်စု တစ်ခုကို ကိုယ်စားပြုသည်။ သို့မဟုတ် အမှတ်ဖြည့်ပါ။

၁၇





ပုံစံ - ၀-၁၂ - အစည်းအဝေးဆက်ရောက်သူများ (FORM PC 12)

လက်ညှိနှိုင်း စီမံကိန်း အစည်းအဝေးဆက်ရောက်ပုံစံ အသုံးပြုရန် လိုအပ်သည့် စည်းစိမ်ပုံစံ (၂) စီမံကိန်းဆက်လုပ်ရေးအဖွဲ့ဝင်များ၏ အစည်းအဝေးဆက်ရောက်

အစည်းအဝေးအမည်: ရွှေဘိုမြို့နယ် နယ်လုပ်ငန်းစဉ် အကောင်အထည်ဖော်ရေးအဖွဲ့ဝင်များ၏ အစည်းအဝေး

ရက်စွဲ: ၆ - ၁ - ၂၀၁၆

ပြည်နယ်/တိုင်းဒေသကြီး မြို့နယ်: မကွေး      ဝန်ကြီးဌာန: မကွေး

အစည်းအဝေးအမျိုးအစား: အစည်းအဝေး      ဝန်ကြီးဌာန: မကွေး

အစည်းအဝေးအမျိုးအစား: အစည်းအဝေး      ဝန်ကြီးဌာန: မကွေး

စဉ်	အမည်	ကျား (✓)	မ (✓)	အိမ်ထောင် ပုဂ္ဂိုလ်စာရင်း (✓/✗)	လူမျိုး	လက်မှတ်
၁၄"	ဦးအောင်မင်းမင်း	✓	✓	✓	ဗမာ	ဦးအောင်မင်းမင်း
၁၅"	ဒေါ်ခင်မာမာ	✓	✓	✓	"	ဒေါ်ခင်မာမာ
၁၆"	ဒေါ်ကျော်စန်း	✓	✓	✓	"	ဒေါ်ကျော်စန်း
၁၇"	ဒေါ်ဖြူဖြူ	✓	✓	✓	"	ဒေါ်ဖြူဖြူ
၁၈"	ဦးကျော်စန်း	✓	✓	✓	"	ဦးကျော်စန်း
၁၉"	ဒေါ်တင်မာမာ	✓	✓	✓	"	ဒေါ်တင်မာမာ
၂၀"	ဦးကျော်စန်း	✓	✓	✓	"	ဦးကျော်စန်း
၂၁"	ဒေါ်ခင်မာမာ	✓	✓	✓	"	ဒေါ်ခင်မာမာ
၂၂"	ဒေါ်ဖြူဖြူ	✓	✓	✓	"	ဒေါ်ဖြူဖြူ
၂၃"	ဒေါ်ခင်မာမာ	✓	✓	✓	"	ဒေါ်ခင်မာမာ
၂၄"	ဒေါ်တင်မာမာ	✓	✓	✓	"	ဒေါ်တင်မာမာ
၂၅"	ဒေါ်ခင်မာမာ	✓	✓	✓	"	ဒေါ်ခင်မာမာ
၂၆"	ဦးကျော်စန်း	✓	✓	✓	"	ဦးကျော်စန်း

အစည်းအဝေးအမည်: ရွှေဘိုမြို့နယ် နယ်လုပ်ငန်းစဉ် အကောင်အထည်ဖော်ရေးအဖွဲ့ဝင်များ၏ အစည်းအဝေး

ရက်စွဲ: ၆ - ၁ - ၂၀၁၆

ပြည်နယ်/တိုင်းဒေသကြီး မြို့နယ်: မကွေး      ဝန်ကြီးဌာန: မကွေး

အစည်းအဝေးအမျိုးအစား: အစည်းအဝေး      ဝန်ကြီးဌာန: မကွေး

အစည်းအဝေးအမျိုးအစား: အစည်းအဝေး      ဝန်ကြီးဌာန: မကွေး

(၁) အိမ်ထောင်စုံ: မိတ်ဆက်ရန်မလိုပါ။ အမျိုးသား/အမျိုးမိတ်ဆက်ရန်မလိုပါ။ အိမ်ထောင်စုံ တစ်စုံကို တိုင်ကြားပြောဆိုရန်မလိုပါ။ အမှတ်ကြိုက်ပါ။

၁၇      ၁၈      ၁၉

ပုံစံ - စ-၁၂ - အစည်းအဝေးတက်ရောက်သူများ (FORM PC 12)

လက်ဦးနှိမ် စီမံကိန်း အစည်းအဝေးတက်ရောက်သူများအား အသုံးပြုရန်၊ လူထုစည်းရုံးရေးအဖွဲ့က ကျေရာသို့ ကွင်းဆင်းစဉ် စစ်ဆေး၍ ပုံစံ ၂ စီမံကိန်းတက်ရောက်သူများအစည်းအဝေးတက်ရောက်သူများအစည်းအဝေးကို မြှင့်တင်ရန်

စည်းရုံးရေးအဖွဲ့သည် ဇူလိုင်လ ၁၅ ရက်နေ့တွင်

ရက်စွဲ ၆ - ၁ - ၂၀၁၆

စီမံကိန်းတက်ရောက်ခြင်း (V)  တက်ရောက်မှု (၂)  တက်ရောက်မှု (၃)  တက်ရောက်မှု (၄)

ပြည်နယ်/တိုင်းဒေသကြီး အကျိုး မြို့နယ် စေတနာ့တိုင်း ဘဏ္ဍာရင်း ဝန်ထမ်း

စဉ်	အမည်	ကျား (V)	မ (V)	အိမ်ထောင်စုကိန်းရက် (V)	လူမျိုး	လက်မှတ်
၂၇	ဒေါ်မာရ		<input checked="" type="checkbox"/>	<input checked="" type="checkbox"/>	ဗမာ	မာရ
၂၈	ဒေါ်ကြည်စော		<input checked="" type="checkbox"/>	<input checked="" type="checkbox"/>	"	"
၂၉	ဒေါ်မာရ		<input checked="" type="checkbox"/>	<input checked="" type="checkbox"/>	"	"
၃၀	ဒေါ်တင်စိန်		<input checked="" type="checkbox"/>	<input checked="" type="checkbox"/>	"	"
၃၁	ဒေါ်တင်စိန်		<input checked="" type="checkbox"/>	<input checked="" type="checkbox"/>	"	"
၃၂	ဒေါ်တင်စိန်		<input checked="" type="checkbox"/>	<input checked="" type="checkbox"/>	"	"
၃၃	ဒေါ်တင်စိန်	<input checked="" type="checkbox"/>		<input checked="" type="checkbox"/>	"	"
၃၄	ဒေါ်တင်စိန်	<input checked="" type="checkbox"/>		<input checked="" type="checkbox"/>	"	"
၃၅	ဒေါ်တင်စိန်	<input checked="" type="checkbox"/>		<input checked="" type="checkbox"/>	"	"
၃၆	ဒေါ်တင်စိန်	<input checked="" type="checkbox"/>		<input checked="" type="checkbox"/>	"	"
၃၇	ဒေါ်တင်စိန်	<input checked="" type="checkbox"/>		<input checked="" type="checkbox"/>	"	"
၃၈	ဒေါ်တင်စိန်	<input checked="" type="checkbox"/>		<input checked="" type="checkbox"/>	"	"
၃၉	ဒေါ်တင်စိန်	<input checked="" type="checkbox"/>		<input checked="" type="checkbox"/>	"	"
၄၀	ဒေါ်တင်စိန်	<input checked="" type="checkbox"/>		<input checked="" type="checkbox"/>	"	"

(၁) အိမ်ထောင်စုကိန်းရက်မရှိသူများ အသုံးပြုရန်/အမျိုးသမီး အိမ်ထောင်စု တစ်ခုကို ကိုယ်စားပြုသူသည် သူမကို အမှတ်ပြုရမည်။

၃၇ ၂၀



ပုံစံ - ၈-၁-၂ - အစည်းအဝေးထောက်ပံ့ရေးသွေး (FORM PC 12)

လက်မှတ်ပေးပြီးနောက် အစည်းအဝေးအားလုပ်ဆောင် စတင်ပြုစုရန်၊ လုပ်ဆောင်ရန်အတွက် လုပ်ငန်းစဉ်ကို စတင်ဆောင်ရွက်ရန်အတွက် အစည်းအဝေးထောက်ပံ့ရေး  
 စည်းရုံးရေးမှူးအဖြစ် ခန့်အပ်ထားသော အဖွဲ့ဝင်များ၏ နာမည်များကို ဝင်ရောက်ရန်အတွက် အစည်းအဝေးထောက်ပံ့ရေး  
 နာမည်ပေးရန် ဖြစ်သည်။

စည်းရုံးရေးမှူးအဖြစ် ခန့်အပ်ထားသော အဖွဲ့ဝင်များ၏ နာမည်များကို ဝင်ရောက်ရန်အတွက် အစည်းအဝေးထောက်ပံ့ရေး  
 နာမည်ပေးရန် ဖြစ်သည်။

စည်းရုံးရေးမှူးအဖြစ် ခန့်အပ်ထားသော အဖွဲ့ဝင်များ၏ နာမည်များကို ဝင်ရောက်ရန်အတွက် အစည်းအဝေးထောက်ပံ့ရေး  
 နာမည်ပေးရန် ဖြစ်သည်။

စည်းရုံးရေးမှူးအဖြစ် ခန့်အပ်ထားသော အဖွဲ့ဝင်များ၏ နာမည်များကို ဝင်ရောက်ရန်အတွက် အစည်းအဝေးထောက်ပံ့ရေး  
 နာမည်ပေးရန် ဖြစ်သည်။

စည်းရုံးရေးမှူးအဖြစ် ခန့်အပ်ထားသော အဖွဲ့ဝင်များ၏ နာမည်များကို ဝင်ရောက်ရန်အတွက် အစည်းအဝေးထောက်ပံ့ရေး  
 နာမည်ပေးရန် ဖြစ်သည်။

စဉ်	အဖွဲ့ဝင်	အဖွဲ့ဝင် (V)	အဖွဲ့ဝင် (V)	အဖွဲ့ဝင် (V)	အဖွဲ့ဝင် (V)	အဖွဲ့ဝင် (V)	အဖွဲ့ဝင် (V)	အဖွဲ့ဝင် (V)	အဖွဲ့ဝင် (V)
၄၀	ခေါ်ဝေါ်ရေး	✓	✓	✓	✓	✓	✓	✓	အဖွဲ့ဝင်
၄၁	ခေါ်ဝေါ်ရေး	✓	✓	✓	✓	✓	✓	✓	အဖွဲ့ဝင်
၄၂	ခေါ်ဝေါ်ရေး	✓	✓	✓	✓	✓	✓	✓	အဖွဲ့ဝင်
၄၃	ခေါ်ဝေါ်ရေး	✓	✓	✓	✓	✓	✓	✓	အဖွဲ့ဝင်
၄၄	ခေါ်ဝေါ်ရေး	✓	✓	✓	✓	✓	✓	✓	အဖွဲ့ဝင်
၄၅	ခေါ်ဝေါ်ရေး	✓	✓	✓	✓	✓	✓	✓	အဖွဲ့ဝင်
၄၆	ခေါ်ဝေါ်ရေး	✓	✓	✓	✓	✓	✓	✓	အဖွဲ့ဝင်
၄၇	ခေါ်ဝေါ်ရေး	✓	✓	✓	✓	✓	✓	✓	အဖွဲ့ဝင်
၄၈	ခေါ်ဝေါ်ရေး	✓	✓	✓	✓	✓	✓	✓	အဖွဲ့ဝင်
၄၉	ခေါ်ဝေါ်ရေး	✓	✓	✓	✓	✓	✓	✓	အဖွဲ့ဝင်
၅၀	ခေါ်ဝေါ်ရေး	✓	✓	✓	✓	✓	✓	✓	အဖွဲ့ဝင်
၅၁	ခေါ်ဝေါ်ရေး	✓	✓	✓	✓	✓	✓	✓	အဖွဲ့ဝင်
၅၂	ခေါ်ဝေါ်ရေး	✓	✓	✓	✓	✓	✓	✓	အဖွဲ့ဝင်

(၁) အစည်းအဝေးအဖွဲ့ဝင်များ၏ နာမည်များကို ဝင်ရောက်ရန်အတွက် အစည်းအဝေးထောက်ပံ့ရေး နာမည်ပေးရန် ဖြစ်သည်။

ပုံစံ - ၀-၁၂ - အစည်းအဝေးတက်ရောက်သူများ (FORM PC 12)

လက်ဥက္ကဋ္ဌ ဦးစီးရုံး အစည်းအဝေးအားလုံးတွင် အသုံးပြုရန်၊ လူထုစည်းရုံးရေးများတွင် တွေ့ရသူများ တွင်းဆင်းတွင် စစ်ဆေးမှု ပုံစံ ၂ နံပါတ်နံပါတ်အရ အစည်းအဝေးတက်ရောက်သူများစာရင်းကို မြေညှိပေးရန်

စည်းရုံးရေးမှူးအဖွဲ့ ခေါ်ခေါ်ခေါ်ခေါ်

ရက်စွဲ ၉ - ၁ - ၂၀၁၉

နံပါတ်နံပါတ်အမှတ်(၇)  စာရင်း(၁)  နံပါတ်နံပါတ်(၂)  စာရင်း(၃)  စာရင်း(၄)

မြေညှိ/ ထိန်းသိမ်းရေး မရလွှဲ မြို့နယ် ၆၀၀၃၇၅၅၇၇

တေးရုံးစာရင်း ၁၁၁၁၁၁၁၁

တေးရုံး ၁၁၁၁၁၁၁၁

စဉ်	အမည်	ကျား (M)	မ (W)	အိမ်ထောင် စုနံပါတ်(၇)	လူမျိုး	လက်မှတ်
၅၃၈	ခေါ်ဇော်လှ	✓		✓	ဗမာ	ဇော်
၅၃၉	ခေါ်တင်-ဦးစော	✓		✓	"	ဦး
၅၄၀	ခေါ်လှ-ကျော်	✓		✓	"	ကျော်
၅၄၁	ခေါ်ဇော် (ဦးစော)	✓		✓	"	ဇော်
၅၄၂	ခေါ်ဘုတင်	✓		✓	"	ဘု
၅၄၃	ခေါ်ဖြူဖြူစင်	✓		✓	"	ဖြူ
၅၄၄	ခေါ်လှစိန်	✓		✓	"	စိန်
၅၄၅	ဦးကျော်လွင်	✓	✓	✓	"	ကျော်
၅၄၆	ခေါ်ဝင်းစိန်	✓		✓	"	ဝင်း
၅၄၇	ခေါ်သက်လွင်	✓		✓	"	သက်
၅၄၈	ခေါ်စော-မာ	✓		✓	"	စော
၅၄၉	ခေါ်စော-မာ	✓		✓	"	စော

(၁) အိမ်ထောင်စုနံပါတ်စနစ်အရ အစည်းအဝေးတက်ရောက်သူများ စာရင်းစာရင်း

၁၃ ၁၂

ပုံစံ - ၀-၁၂ - အစည်းအဝေးထောက်ပံ့ရေး (FORM PC 12)

လက်ညွှန်း၊ စီမံကိန်း၊ အစည်းအဝေးအားလုံးတွင် အသုံးပြုရန်၊ လုပ်ငန်းစဉ်များကို ကျင့်သုံးရန်၊ လုပ်ငန်းစဉ်များကို စီမံကိန်းထုတ်ပြန်ပေးရန်၊ လုပ်ငန်းစဉ်များကို စီမံကိန်းထုတ်ပြန်ပေးရန်၊ လုပ်ငန်းစဉ်များကို စီမံကိန်းထုတ်ပြန်ပေးရန်

စည်းရုံးရေးအဖွဲ့အစည်း၏ ခေါင်းဆောင်အဖွဲ့ဝင်များ၏ အမည် (၂) နှင့် စက်ဝန်း (၃) နှင့် စက်ဝန်း (၄) ရက်စွဲ၊ ၉ - ၁ - ၂၀၁၉

စီမံကိန်းထုတ်ပြန်ခြင်း (✓)  စက်ဝန်း (၂)  စက်ဝန်း (၃)  စက်ဝန်း (၄)

ပြည်နယ်/တိုင်းဒေသကြီး: မကွေး၊ မြို့နယ်: မောင်ဇွဲရွာ၊ ကျေးရွာအုပ်စု: မောင်ဇွဲရွာ၊ ဘက်စုံအဖွဲ့အစည်း: မောင်ဇွဲရွာ

စဉ်	အမည်	ကျား (✓)	မ (✓)	အိမ်ထောင်စုဝင် (✓)	လုပ်ငန်း	လက်မှတ်
၆၆	ဒေါ်ခင်စန်းဖြူ	✓		✓	မောင်ဇွဲရွာ	မောင်ဇွဲရွာ
၆၇	ဒေါ်ခင်စန်းဖြူ	✓		✓	မောင်ဇွဲရွာ	မောင်ဇွဲရွာ
၆၈	ဒေါ်ခင်စန်းဖြူ	✓		✓	မောင်ဇွဲရွာ	မောင်ဇွဲရွာ
၆၉	ဒေါ်ခင်စန်းဖြူ	✓		✓	မောင်ဇွဲရွာ	မောင်ဇွဲရွာ
၇၀	ဒေါ်ခင်စန်းဖြူ	✓		✓	မောင်ဇွဲရွာ	မောင်ဇွဲရွာ
၇၁	ဒေါ်ခင်စန်းဖြူ	✓		✓	မောင်ဇွဲရွာ	မောင်ဇွဲရွာ
၇၂	ဒေါ်ခင်စန်းဖြူ	✓		✓	မောင်ဇွဲရွာ	မောင်ဇွဲရွာ
၇၃	ဒေါ်ခင်စန်းဖြူ	✓		✓	မောင်ဇွဲရွာ	မောင်ဇွဲရွာ
၇၄	ဒေါ်ခင်စန်းဖြူ	✓		✓	မောင်ဇွဲရွာ	မောင်ဇွဲရွာ
၇၅	ဒေါ်ခင်စန်းဖြူ	✓		✓	မောင်ဇွဲရွာ	မောင်ဇွဲရွာ
၇၆	ဒေါ်ခင်စန်းဖြူ	✓		✓	မောင်ဇွဲရွာ	မောင်ဇွဲရွာ
၇၇	ဒေါ်ခင်စန်းဖြူ	✓		✓	မောင်ဇွဲရွာ	မောင်ဇွဲရွာ
၇၈	ဒေါ်ခင်စန်းဖြူ	✓		✓	မောင်ဇွဲရွာ	မောင်ဇွဲရွာ

(၁) အိမ်ထောင်စုဝင်စာရင်းနှင့်အညီ၊ အမျိုးသား/အမျိုးသမီး၊ အိမ်ထောင်စု တစ်ခုကို ကိုယ်စားပြုသူအဖြစ် သတ်မှတ်ခြင်း။



သံဆည်ကျေးရွာ၏ ကျေးရွာလက်စွဲစာအုပ်ပြုလုပ်ခြင်း  
မှတ်တမ်းဓာတ်ပုံများ





နောက်ဆက်တွဲ (၄) ခြားနားသောအပိုင်းများအတွက် ဦးစားပေးဖွံ့ဖြိုးရေးလုပ်ငန်းစဉ်များ အနှစ်ချုပ်

ပုဂ္ဂလိကသက်တမ်း VPS ဖွဲ့စည်းထားရှိပါသည်။ အခြားဌာနများနှင့် ညှိနှိုင်းရန်အတွက် မိတ္တူအား TPIC သို့ပို့ရပါမည်။ MIS data အနေဖြင့် သွင်းရန်မလိုအပ်ပါ။

	အဆင့်	လုပ်ငန်း	မည်သူ ဦးစားပေးလိမ့်	လ / နှစ်	ကျေးဇူးပြု တာဝန်ခံသူ သို့ အုပ်စု	ပြင်ပမှ မည်သူ ထောက်ပံ့မလဲ
အပြိုင်အဆောင်စဉ်	၀	စုစုပေါင်းစာရင်း	<input checked="" type="checkbox"/> မ <input checked="" type="checkbox"/> ကျား	March / 2016	ကျေးဇူး	လူ့စွမ်းအားဖြင့် စီမံကိန်း
	၂	စရိတ်စာရင်း	<input type="checkbox"/> မ <input checked="" type="checkbox"/> ကျား		n	
	၃	စာကြည့်တိုက်	<input checked="" type="checkbox"/> မ <input checked="" type="checkbox"/> ကျား		n	
	၄	ခရီးစဉ် စာရင်း	<input type="checkbox"/> မ <input checked="" type="checkbox"/> ကျား		-n	
	၅		<input type="checkbox"/> မ <input type="checkbox"/> ကျား			
အသက်မွေးဝမ်းကျောင်းပိုင်ရှင်များ	၀	စာသက်မွေးဝမ်းကျောင်းပိုင်ရှင်များ	<input type="checkbox"/> မ <input checked="" type="checkbox"/> ကျား		ကျေးဇူး	
	၂		<input type="checkbox"/> မ <input type="checkbox"/> ကျား			
	၃		<input type="checkbox"/> မ <input type="checkbox"/> ကျား			
	၄		<input type="checkbox"/> မ <input type="checkbox"/> ကျား			
	၅		<input type="checkbox"/> မ <input type="checkbox"/> ကျား			
ကျွမ်းကျင်မှုနှင့် အားအင်	၀		<input type="checkbox"/> မ <input type="checkbox"/> ကျား			
	၂		<input type="checkbox"/> မ <input type="checkbox"/> ကျား			
	၃		<input type="checkbox"/> မ <input type="checkbox"/> ကျား			
	၄		<input type="checkbox"/> မ <input type="checkbox"/> ကျား			
	၅		<input type="checkbox"/> မ <input type="checkbox"/> ကျား			
အခြား	၀	ကျေးဇူးပြုစုစည်းရုံး	<input checked="" type="checkbox"/> မ <input checked="" type="checkbox"/> ကျား	2017	ကျေးဇူး	လူ့စွမ်းအားဖြင့် စီမံကိန်း
	၂	မျက်နှာပြင်	<input checked="" type="checkbox"/> မ <input checked="" type="checkbox"/> ကျား		n	
	၃		<input type="checkbox"/> မ <input type="checkbox"/> ကျား			
	၄		<input type="checkbox"/> မ <input type="checkbox"/> ကျား			
	၅		<input type="checkbox"/> မ <input type="checkbox"/> ကျား			



အခြား	၁	ဤတွင် ဝယ်	<input checked="" type="checkbox"/> ဝယ် <input type="checkbox"/> ကျား	2018	ကျေးဇူး	အခြားအမျိုးမျိုး
	၂	ဤ ချွတ် ဆက်ဝယ်	<input type="checkbox"/> ဝယ် <input type="checkbox"/> ကျား		n	
	၃	ဆိုလာ ဖြစ်	<input checked="" type="checkbox"/> ဝယ် <input type="checkbox"/> ကျား		n	
	၄		<input type="checkbox"/> ဝယ် <input type="checkbox"/> ကျား			
	၅		<input type="checkbox"/> ဝယ် <input type="checkbox"/> ကျား			

## VDP အရည်အသွေးထိန်းချုပ်မှု

ထိန်းချုပ်သူ	ရက်စွဲ	ရွာ	VDP ရက်စွဲ
		မြို့နယ်	ကျေးရွာအုပ်စု

(က) ခြုံငုံခြင်း (မြို့နယ်အဆင့်)- PC 8 ၏ Data အရ မှန်ကန်မှုရှိကြောင်းစစ်ပါ။

(ခ) အသေးစိတ် စစ်ဆေးခြင်း- တစ်မြို့နယ်တွင် ၁၀ ရွာ မှ ၂၀ ရွာ ကျေးရွာအုပ်စု(VDPs)များကို အရည်အသွေးစစ်ဆေးရန်ရွေးပါ။ တစ်မြို့နယ်တွင် ကျေးရွာ ၂၀ ထက်ကျော်လျှင် ကျပန်းနမူနာရွေးပါ။

(၁) VDP စာရွက်စာတမ်းပြီးဆုံးမှုကို စစ်ဆေးပါ။ (OM အရ)

- o မျက်နှာဖုံး (အဖုံး)
- o မာတိကာ
- o ကျေးရွာအခြေခံ Data
- o PSA အကျဉ်းချုပ်နှင့် PRA လုပ်ငန်းစဉ်
- o အမျိုးသား/အမျိုးသမီးအဖွဲ့များ၏ အခက်အခဲများ
- o ကျေးရွာမှော်မှန်းချက် (ဆွေးနွေးချက်ရလဒ်)
- o အမျိုးသား/အမျိုးသမီးအဖွဲ့များသဘောတူထားသည့် နောင်လေးနှစ်အတွက် ဦးစားပေးလုပ်ငန်းများကရင်း (အခြေခံအဆောက်အအုံ၊ အသက်မွေးမှု၊ ပညာရေး လူမှုရေးထိန်းသိမ်းမှု...)

နောက်ဆက်တွဲများ-

- o လူမှုရေးအကဲဖြတ်မှု စာရွက်စာတမ်းခါတ်ပုံနှင့် PRA လုပ်ငန်းစဉ် (ဖြစ်နိုင်လျှင်)၊ ခြေပုံများ ပါရမည်၊ စည်းစိမ်ပိုင်ဆိုင်မှုအဆင့်၊ venn ပုံ...
- o ကျေးရွာစီမံကိန်းရေးဆွဲရေးအစည်းအဝေးမိတ္တူ
- o ကျေးရွာ၏အချက်အလက် (PC 1 ပုံစံ)
- o ကျေးရွာမှော်မှန်းချက်

(၂) လူမှုရေးအကဲဖြတ်မှုအရည်အသွေးနှင့် VDP စစ်ဆေးပါ။

- o VDP တွင်ပါဝင်သောဦးရေ (အမျိုးသား/အမျိုးသမီး)-
- o လူမှုရေးအကဲဖြတ်မှုအရည်အသွေးနှင့် VDP အတွက် ရက်ပေါင်း-
- o PRA ပစ္စည်းများ အသုံးပြုသည့် အရေအတွက်-

-(ပုဂံဝိသေသစာရိတ္တဝါဒ်/ပိတောက်/ပိတောက်/ပိတောက်/ပိတောက်)

ပုဂံဝိသေသစာရိတ္တဝါဒ်/ပိတောက်/ပိတောက်/ပိတောက်/ပိတောက်

-(ပုဂံဝိသေသစာရိတ္တဝါဒ်/ပိတောက်/ပိတောက်/ပိတောက်/ပိတောက်)

ပိတောက်

ပိတောက်

ပိတောက်/ပိတောက်/ပိတောက်/ပိတောက်

ပုဂံဝိသေသစာရိတ္တဝါဒ်/ပိတောက်/ပိတောက်/ပိတောက်/ပိတောက်

ပိတောက်

ပိတောက်

ပိတောက်/ပိတောက်/ပိတောက်/ပိတောက်

(ပုဂံဝိသေသစာရိတ္တဝါဒ်/ပိတောက်/ပိတောက်/ပိတောက်/ပိတောက်)

ပုဂံဝိသေသစာရိတ္တဝါဒ်/ပိတောက်/ပိတောက်/ပိတောက်/ပိတောက်