

ပြည်ထောင်စုသမ္မတမြန်မာနိုင်ငံတော် အစိုးရ
စိုက်ပျိုးရေး၊ မွေးမြူရေးနှင့် ဆည်မြောင်းဝန်ကြီးဌာန
(ကျေးလက်ဒေသဖွံ့ဖြိုးတိုးတက်ရေးဦးစီးဌာန)

စေတုတ္တရာမြို့နယ်



လူထုဗဟိုပြုစီမံကိန်း

National Community Driven Development Project
(NCDDP)



ကျေးရွာဖွံ့ဖြိုးရေးအစီအစဉ်
Village Development Plan (VDP)
မထိမ်းကျေးရွာအုပ်စု၊ ခိုင်ဝင်ကျေးရွာ

၂၀၁၆ ခုနှစ်

စေတုတ္တရာမြို့နယ်

မာတိကာ

စဉ်	အကြောင်းအရာ
၁	မြို့နယ်မြေပုံ
၂	ကျေးရွာအုပ်စုမြေပုံ
၃	ကျေးရွာမြေပုံ
၄	ကျေးရွာအခြေခံအချက်အလက်များပုံစံ(၁)
၅	လူထုပူးပေါင်းပါဝင်သောလူမှုဆန်းစစ်ခြင်းနှင့်အကဲဖြတ်ခြင်း လုပ်ငန်းစဉ် (PSA/PRA) အကျဉ်းချုပ်ဇယား
၆	ကျေးရွာဖွံ့ဖြိုးရေးအစီအစဉ်အတွက်အသုံးပြုခဲ့သော PRA Toolsများနှင့် တစ်ခုခြင်းစီအတွက်သုံးသပ်ချက်များ
၇	ကျေးရွာအုပ်စုကျေးရွာကော်မတီဖွဲ့စည်းပုံဇယား
၈	ကျေးရွာဖွံ့ဖြိုးရေးဦးစားပေးအစီအစဉ်ပုံစံ (၃)
၉	ကျေးရွာအုပ်စုစီမံကိန်းလုပ်ငန်းခွဲရွေးချယ်ခြင်းပုံစံ (၄)
၁၀	ဦးစားပေးလုပ်ငန်းအကျဉ်းချုပ်ဇယား
၁၁	အစည်းအဝေးတက်ရောက်သူစာရင်းပုံစံ (၁၂)
၁၂	အစည်းအဝေးမှတ်တမ်း
၁၃	အစည်းဝေးပြုလုပ်သည့် ဓါတ်ပုံများ
၁၄	ကဏ္ဍအလိုက်ဦးစားပေးဖွံ့ဖြိုးရေးလုပ်ငန်းစဉ်များ
၁၅	ကျေးရွာဖွံ့ဖြိုးရေးစီမံချက်အရည်အသွေးထိန်းချုပ်မှု (Check list for VDP)

မထိမ်းကျေးရွာအုပ်စု အခြေပြမြေပုံ



- ကျေးရွာအုပ်စု 
- ကျေးရွာ 
- ကျေးရွာအုပ်စုခြားမျဉ်း 
- ချောင်း 

ပုံကြီးဆရာ၊ ဆရာမ အခြား	<input type="checkbox"/>	<input type="checkbox"/>	အရံသားများ	<input checked="" type="checkbox"/>	<input type="checkbox"/>	ရောက်သွယ်သူ	<input checked="" type="checkbox"/>
	<input type="checkbox"/>	<input type="checkbox"/>	ပြည်သူ့ကျန်းမာရေးလုပ်သား (၁)/(၂)	<input checked="" type="checkbox"/>	<input type="checkbox"/>	စက်ပြင်ဆရာ	<input checked="" type="checkbox"/>
မှတ်ချက်			မှတ်ချက်			မှတ်ချက်	

(ဃ) ကျေးရွာသို့ ရောက်ရှိနိုင်သည့်လမ်းအခြေအနေ / ကျေးရွာတစ်ရွာသည် ၎င်း၏ကျေးရွာအုပ်စုနှင့် ဆက်သွယ်ထားသော လမ်းအခြေအနေ (အောက်ပါတို့ကိုဝိုင်းပါ)

ကျောက်ကြမ်းလမ်း ကတ္တရာလမ်း ကွန်ကရစ်လမ်း မော်တော်ဆိုင်ကယ်လမ်း
 ကျောက်ခင်းလမ်း ပြေသားလမ်း လူသွားလမ်း ✓ အခြား _____

(င) ကျေးရွာဖွံ့ဖြိုးမှုစီမံချက်

- (၁) လူထုဝေဟီပြုစီမံကိန်းမတင်မီ ဤကျေးရွာတွင်ကျေးရွာဖွံ့ဖြိုးမှု စီမံချက်ရှိခဲ့ပါသလား? ဝိုင်းပါ
ရှိပါသည်/မရှိပါ/မသိပါ
- (၂) ရှိခဲ့ပါလျှင် ဤစီမံချက်ကို မည်သည့် ခုနှစ်တွင်ပြင်ဆင်ခဲ့ပါသနည်း? နှစ်- ၂၀၁၁ / မသိပါ
- (၃) ဤစီမံချက်ကို ဖြိုးနယ်မှအတည်ပြုခဲ့ပါသလား? ပြုခဲ့ပါသည်/မပြုခဲ့ပါ / မသိပါ

(စ) ခရီးအကွာအဝေး

- (၁) ဤကျေးရွာ၏ဝေဟီမှ ၎င်းကျေးရွာအုပ်စု၏ဝေဟီအထိခရီးမိုင်မည်မျှကွာဝေးသနည်း? မိုင်- ၂ / မသိပါ
- (၂) ဤကျေးရွာမှ ၎င်းကျေးရွာအုပ်စုဝေဟီအထိသွားလာရာတွင်ကြာမြင့်သည့်အချိန် ခြောက်သွေ့ရာသီတွင်ကြာချိန် ၁ နာရီ ထက်လျော့/မော်တော်ဆိုင်ကယ်/ခြေလှုပ်/လား/မော်တော်ဘုတ်/ အခြား _____ စသည်တို့ဖြင့်သွားလျှင်ကြာမြင့်သည့်အချိန် မိုးရာသီတွင်ကြာချိန် _____ ထက်လျော့/မော်တော်ဆိုင်ကယ်/ခြေလှုပ်/လား/မော်တော်ဘုတ်/ အခြား ၁၀ မိနစ် စသည်တို့ဖြင့်သွားလျှင်ကြာမြင့်သည့်အချိန်

(ဆ) ပတ်ဝန်းကျင်ဆိုင်ရာသဘာဝဘေးအန္တရာယ် -

ဤကျေးရွာတွင်ကြေးခြင်းကဲ့သို့ သဘာဝဘေးအန္တရာယ်ကျရောက်မှုခြင်းရှိပါသလား။
 မရှိပါ ရှိပါသည် ရှိလျှင်ဖော်ပြပါ- တောင်ခြေခြင်း၊ ရေတိုက်စားခြင်း

(ဇ) ကျေးရွာတွင် ဖွဲ့စည်းထားသော အဖွဲ့အစည်းများ

လူထုဝေဟီပြုစီမံကိန်းမတင်မီ ဤကျေးရွာတွင် ကျေးရွာဖွံ့ဖြိုးရေးအတွက် အစိုးရ(သို့)ရွာသားများကိုယ်တိုင်(သို့) စီမံကိန်းတစ်ခုခုမှ ဖွဲ့စည်းထားသည့် အဖွဲ့အစည်းများရှိပါသလား။

1. မဟုတ်က အဖွဲ့
2. Save the Children

ကျေးရွာခေါင်းဆောင် အမည် ဦးလှ၊ ခေမာင်
 လက်မှတ် [Signature] နေ့စွဲ ၃၀.၁၂.၂၀၁၅
 လူထုစည်းရုံးရေးမှူး အမည် စင်္ကြာစန္ဒာထွန်း
 လက်မှတ် [Signature] နေ့စွဲ 30.12.2015

လူထုပူးပေါင်းပါဝင်သောလူမှုဆန်းစစ်ခြင်းနှင့်အကဲဖြတ်ခြင်းလုပ်ငန်းစဉ်(PSA/PRA)အကျဉ်းချုပ်

စဉ်	အကြောင်းအရာ	ရက်စွဲ	ဦးတည်အုပ်စု	တက်ရောက်သူ			အဓိကဆွေးနွေးချက်များ
				ကျား	မ	ပေါင်း	
၁	လူမှုစီးပွားအဆင့်သတ်မှတ်ခြင်း (Wealth Ranking)	၂၇ . ၂၇ . ၂၀၁၅	ချမ်းသာ၊ အလယ်အလတ်၊ နွမ်းပါးအုပ်စု	၄၀	၃၂	၇၂	ကျေးရွာလူမှုစီးပွားအုပ်စုများ၊ ခွဲခြားသတ်မှတ်နိုင်ရေးအတွက် အခြေခံစံနှုန်းများသတ်မှတ်ခြင်း ကျေးရွာသားများနှင့်အများသ ဘောတူခွဲခြားသတ်မှတ်ခြင်း
၂	ရာသီခွင်ပြပြကွဲဒီနို (Seasonal Calender)	၂၇ . ၂၇ . ၂၀၁၅	ကော်မတီဝင်၊ အမျိုးသမီး၊ အမျိုးသားများ	၄၀	၃၂	၇၂	ရာသီဥတု၊စိုက်ပျိုးသီးနှံများ၊ လယ်ယာလုပ်ငန်းများ၊ ဝင်ငွေထွက်ငွေ၊မွေးမြူ ရေးလုပ်ငန်းများ။
၃	ကျေးရွာလူနေမှုပြသယံဇာတမြေပုံ (social Map/Resource Map)	၂၇ . ၂၇ . ၂၀၁၅	ရပ်မိရပ်ဖ ကော်မတီဝင်များ	၄၀	၅၂	၇၂	အိမ်အမျိုးအစားများ၊အခြေခံ အဆောက်အဦများ၊လမ်းပန်း ဆက်သွယ်ရေးအခြေအနေ၊ လယ်ယာမြေမြစ်ချောင်း၊ ရေတွင်းရေကန်သစ်တောများ
၄	ပြဿနာသစ်ပင် (Problem Tree)	၃၀ . ၂၇ . ၂၀၁၅	အမျိုးသား၊ အမျိုးသမီးများ	၂၂	၄၄	၆၆	ဆွေးနွေးထားသောအခြေခံ အဆောက်အဦများနှင့်အ သက်မွေးဝမ်းကြောင်းလုပ်ငန်း များ
၅	ကျေးရွာ၏ငါးနှစ်စဉ်စားပေး အစီအစဉ်(Pair Wise)	၃၀ . ၂၇ . ၂၀၁၅	အမျိုးသားအုပ်စု၊ အမျိုးသမီးအုပ်စု၊ လူငယ်အုပ်စု၊ ရပ်မိရပ်ဖအုပ်စု	၂၂	၄၄	၆၆	အကျိုးပြုဦးရေအကျိုးခံစားခွင့် နှင့်အဓိကလိုအပ်ချက်များပေ မူတည်ပြီးဆုံးဖြတ်သည်။
၆	အဖွဲ့အစည်းချိတ်ဆက်ပုံ (Venn Diagram)	၂၇ . ၂၇ . ၂၀၁၅	အဖွဲ့ အုပ်ချုပ်ရေးအဖွဲ့၊ ကျေးရွာစီထောက် အဖွဲ့	၄၀	၃၂	၇၂	ကျေးရွာတွင်ရှိအဖွဲ့အစည်းများ နှင့်ဖွံ့ဖြိုးရေးလုပ်ငန်းအတွက်ချိတ် ဆက် ဆောင်ရွက်လုပ်ကိုင်မှု
၇	ပင့်ကူအိမ်ကွန်ယက် (Spider Web)	၂၇ . ၂၇ . ၂၀၁၅	အမျိုးသား၊ အမျိုးသမီးများ	၄၀	၃၂	၇၂	အမျိုးသား၊ အမျိုးသမီးများတန်းတူအခွင့်အ ရေးရရှိမှုနှင့်မရရှိသည့်အ ကြောင်းအရင်းများ

အမျိုးသား၊ အမျိုးသမီးများ၏ တနေ့တာလုပ်ငန်းသုံးသ ပ်မ (Men/Women timeline)	၂၇ . ၁၂ . ၂၀၁၅	အမျိုးသား၊ အမျိုးသမီးများ	၄၀	၅၂	၇၂	အမျိုးသား၊ အမျိုးသမီးများ၏တနေ့တာအလုပ် ချိန်နှင့်အားလပ်ချိန်များသုံးသပ် ချက်
အိမ်မက်ပြမြေပုံ (Dream Map)	၃၀ . ၁၂ . ၂၀၁၅	ကျေးရွာစီထောက် အဖွဲ့၊ကျေးရွာလူထု	၂၂	၄၄	၆၆	နောင်တချိန်ကျေးရွာတွင် ဖြစ်စေလိုသောအနာဂတ်မြင် ကွင်းများထည့်သွင်းရေးဆွဲခြင်း
ကျေးရွာသမိုင်းကြောင်း (village History)	၃၀ . ၁၂ . ၂၀၁၅	ကျေးရွာစီထောက် အဖွဲ့၊ကျေးရွာလူထု	၄	၂	၆	ကျေးရွာဖြစ်ပေါ်လာပုံ သမိုင်းကြောင်း

ဥစ္စာနေအဆင့် ခွဲခြားမှု ရံနက်ပိုင်း

မြို့နယ် ... စစ်ကိုင်းတိုင်း... ကျေးရွာအုပ်စု ... မ.ကီ.၏. ကျေးရွာ ဒို့.ဝါ.၏..... ရက်စွဲ ၂၄.၁၂.၂၀၁၅

အကြောင်းအရာ	ချမ်းသာ	အလယ်အလတ်	နွမ်းပါး
နေအိမ်အခြေအနေ	၁၅၀၀ နေရာ / ပျဉ်းမာ / က	၅၀၀ နေရာ / ဝါးက	၅၀၀ နေရာ / ဝါး က
စက်ပစ္စည်းပိုင်ဆိုင်မှု	ဆိုင်ကယ် / ကေဇာရီ စက်	ဆိုင်ကယ်	
လယ်ယာမြေပိုင်ဆိုင်မှု	၄ ဧက	၂ ဧက	၁.၅ ဧက
ကျွဲ၊ နွား ပိုင်ဆိုင်မှု	၄ ဧက	၂ . ဧက	
တန်ဖိုးပျမ်းမျှပင်စွဲ	၁၀ - ၁၅ နှစ်	၆ - ၁၀ နှစ်၊ ၅ နှစ်ခန့်	၆ - ၅ - ၁၅ နှစ်
တန်ဖိုးပျမ်းမျှပင်စွဲ	၁.၅ ဧက	၆.၀ ဧက	၁.၀ ဧက
ပစ္စည်းပေါင်းအိမ်ထောင်စု	၃၀	၂၆	၂၂

စဉ်	ချမ်းသာ	အလယ်အလတ်	နွမ်းပါး
၁။	ဦးရဲလင်းကျော်	ဦးရဲ မြင့်	ဒေါ်တုတ်
၂။	ဒေါ်လုံး	ဦးလောဘ	ဦးရဲမြင့်
၃။	ဦး တင်ထွန်းအောင်	ဒေါ်တင်ဖြူ	ဦး မြင့်သန်း
၄။	ဦး ဒေသနာဦး	ဦး ချစ်အောင်	ဒေါ်ရွှေ
၅။	ဦး အောင်လင်း	ဦး မောင်ညို	ဦး ရဲဖြူဦး
၆။	ဦး သာဝ	ဦး နိုးနိုင်	ဦး သိန်းအောင်
၇။	ဦး ချစ်တင်	ဦးကျော်မြင့်ဦး	ဒေါ်တင်ကြည်
၈။	ဦး ကျော်အောင်	ဦး ငွေလင်းအောင်	ဦးချစ်ဦး
၉။	ဦး သင်မောင်မြင့်	ဦး သင်အောင်	ဦး အောင်မျိုး
၁၀။	ဦး ရှေ့မောင်မောင်	ဒေါ်ဇိတ်ပု	ဦးတင်မောင်
၁၁။	ဦး သိန်းဦး	ဦးကျော်ဝင်း	ဦးတင်မြင့်ထွန်း
၁၂။	ဦးထွန်းကြည်	ဦးထွန်းဝေ	ဦးလယ်တော
၁၃။	ဦးချစ်ဝင်	ဦးတင်မောင်မြင့်	ဦးသန်းဝင်းဦး
၁၄။	ဦး မိုးစိန်	ဦးအောင်မြင့်	ဦးတင်ထွန်းအောင် (၁၈၈၈)
၁၅။	ဦးကျားမောင်	ဦး သန်းတင်	ဒေါ်ဘော်
၁၆။	ဦးချစ်ဖေ	ဦး သိန်းမောင်	ဒေါ်ကြည်
၁၇။	ဦး သန်းဝင်း	ဦးစံရွှေ	ဒေါ်သင်
၁၈။	ဦး ငြိမ်းရွှေ	ဦးစံသိန်း	ဒေါ် လှရွှေ
၁၉။	ဦး သင်ထွေး	ဦး အောင်သန်း	ဦးသိန်းတော်
၂၀။	ဒေါ်အုံးစိန်	ဦး မြုံးမျိုး	ဦးစော်မင်းနိုင်
၂၁။	ဦး မောင်	ဦးစိန်တင်	ဒေါ်ကာ

မကွေးတိုင်းဒေသကြီး၊ စေတုတ္ထရာမြို့နယ်၊ မထိမ်းအုပ်စု၊ ခိုဝင်ကျေးရွာ၏ ဥစ္စာဓန အဆင့်ခွဲခြားမှု သုံးသပ်ချက်

နေ့စွဲ - ၂၀၁၅.၂.၁၅

နေရာ - ကျေးရွာစာသင်ကျောင်း

မထိမ်းအုပ်စု၊ ခိုဝင်ကျေးရွာ၏ အဓိကအသက်မွေးဝမ်းကျောင်းလုပ်ငန်းမှာ လယ်ယာစိုက်ပျိုးခြင်းလုပ်ငန်းဖြစ်ပါသည်။

ခိုဝင်ကျေးရွာ၏ကျေးရွာတွင်တပိုင်တနိုင်စိုက်ပျိုးရေးနှင့်သီးနှံထွက်ကုန်ရောင်းဝယ်ရေးလုပ်ငန်းများ လုပ်ကိုင်ကြပါသည်။ မိုးရာသီတွင်ကောက်စိုက်ခြင်း၊ ပဲနုတ်ခြင်းပျိုးကြဲခြင်းလုပ်ငန်းများလုပ်ကိုင်ကြပါ သည်။ ခိုဝင်ကျေးရွာတွင် နေအိမ်အခြေအနေ များမှာ ပျဉ်၊ သွပ်မိုး၊ အုတ်တိုက်များလည်း ဆောက်လုပ်နေထိုင်ကြပါသည်။ တချို့အိမ် ထောင်စုများမှာ ပါးထရံကာ၊ သက်ကယ်မိုးများဖြင့် ဆောက်လုပ်နေထိုင်ကြပါသည်။ ကျေးရွာတွင်ကား၊ ဆိုင်ကယ်များကိုအချို့လူများကအသုံးပြုနိုင်ကြ ပါသည်။ အချို့လူများသည်လယ်ယာဧကအနည်းငယ်ပိုင်ဆိုင်ကြပြီးလက်လုပ်လက်စားသမားများ သည်နေ့စားလုပ်အားခယူ၍လုပ်ကိုင်ကြပါသည်။ စိုက်ပျိုးချိန်ကုန်လျှင် အလုပ်ရှားပါးလာသောအခါ အနီးအနားမြို့များသို့ ကျွဲပန်းအလုပ်များ သွားရောက်လုပ်ကိုင် ကြပါသည်။

ပြဿနာအနှစ်ချုပ်

မထိမ်းအုပ်စု၊ ခိုဝင်ကျေးရွာ၏လယ်ယာစိုက်ပျိုးခြင်းလုပ်ငန်းကို အဓိကလုပ်ကိုင်စားသောက်ကြ သော်လည်း လယ်ယာမြေများရှေ့တိုက်စားသောကြောင့် လုပ်ကိုင်စားသောက်ရာ လယ်ယာမြေအနည်းငယ် သာ ကျန်ရှိပါသည်။ ထို့ကြောင့် သစ်ပါးခုတ်ခြင်းနှင့် လက်လုပ်လက်စားကျွဲပန်းလုပ်ငန်းများဖြင့်သာ အဓိကအသက် မွေးမှု ပြုကြပါသည်။

ဦးဆောင်ရေးမှူးချုပ် - ဒေါ်ခင်စန္ဒာထွန်း (CF)

မှူးပေါင်းပါဝင်သူ - ကျား (40) 16(32)

မကွေးတိုင်းဒေသကြီး၊ စေတုတ္ထရာမြို့နယ်၊ မထိမ်းကျေးရွာအုပ်စု မထိမ်းကျေးရွာ၏ ရာသီခွင်ပြ ပြကွဒိန် သုံးသပ်ချက်

နေ့စွဲ - ၂၉.၁၂.၂၀၁၅

နေရာ - ကျေးရွာစာသင်ကျောင်း

မကွေးတိုင်းဒေသကြီး၊ စေတုတ္ထရာမြို့နယ်၊ မထိမ်းကျေးရွာအုပ်စု၊ ခိုဝင်ကျေးရွာ၏ စာသင်ကျောင်းတွင် ရာသီခွင်ပြ ပြကွဒိန်ဖယောင်းအား သုံးသပ်ခြင်း အစည်းအဝေးကို ကျင်းပ ခဲ့ပါသည်။

ခိုဝင်ကျေးရွာ၏ အဓိက အသက်မွေးဝမ်းကျောင်းလုပ်ငန်းမှာ လယ်ယာလုပ်ငန်း ဖြစ်သည်။ တန်းခူးလတွင် ပေါင်းရှင်းခြင်း ၊ ကဆုန် နယုန်လများတွင် နမ်းရိတ်သိမ်းပြီး ဝါဆိုလ နှင့် ဝါခေါင်လများတွင် စပါးစိုက်ကြပါသည်။ ။ တော်သလင်း ၊ သီတင်းကျွတ်၊ တန်းဆောင်မုန်းလများတွင် ပြုစုရပါသည်။ နတ်တော်လတွင် စပါးသိမ်းပြီး ပြာသိုလများတွင် ပဲများကို ရိတ်သိမ်းကြသည်။ တပို့တွဲ တပေါင်းလတွင်နမ်းများထွန်ယက်ခြင်းနှင့် စိုက်ပျိုးကြပါသည်။

ခိုဝင်ကျေးရွာတွင် ကျွဲ၊ နွား၊ ကြက်၊ ဝက်များကိုလည်း တပိုင်တနိုင် မွေးမြူကြပါသည်။ သစ်၊ဝါးခုတ်ခြင်းလုပ်ငန်းများကို တပို့တွဲလ၊ တပေါင်းလ၊ တန်ခူးလနှင့် ကဆုန်လများတွင် လုပ်ကိုင် ကြပါသည်။တပေါင်း၊ တန်းခူး ၊ တော်သလင်းလများတွင် ဝင်ငွေ အလွန် နည်းပြီး ပြာသို ၊ နယုန်လ၊ ဝါခေါင်လ ၊ သီတင်းကျွတ်လ နတ်တော်လ များတွင် ဝင်ငွေများပါသည်။ ခိုဝင်ကျေးရွာတွင် ကျင်းပလေ့ရှိသော ရာသီ ပွဲတော်များမှာ တပေါင်းလတွင် ကျောက်ခမောက်ဘုရားပွဲ ၊ တန်းခူးလတွင် သင်္ကြန်ပွဲ ၊ ဝါဆိုလတွင် ဝါဆိုသင်္ကန်းကပ်ပွဲ၊ သီတင်းကျွတ်လတွင် မီးထွန်းပွဲနှင့် တန်ဆောင်မုန်းလတွင် ကထိန်သင်္ကန်းကပ်ပွဲများကို ကျင်းပလေ့ရှိကြသည်။ ခိုဝင် ကျေးရွာတွင် ဖြစ်လေ့ရှိသော ရာသီဥတုအခြေအနေများမှာ တန်ခူးလ၊ ကဆုန်လ၊ သီတင်းကျွတ်လ နှင့်တပေါင်းလများတွင် ရာသီ ဥတုသာယာပြီး နယုန်လတွင် မိုးအနည်းငယ်ရွာသွန်းကာ ဝါဆိုလ၊ ဝါခေါင်လနှင့် တော်သလင်းလများတွင် မိုးရွာသွန်းမှုပိုများပါသည်။ တန်ဆောင်မုန်းလတွင် အနည်းငယ်ချမ်းအေးကာ နတ်တော်လ၊ ပြာသိုလနှင့် တပို့တွဲလများတွင် နှင်းများကျသဖြင့် အလွန်ချမ်းအေးလှပါသည်။

ပြဿနာအနှစ်ချုပ်

ခိုင်ကျေးရွာ၏အဓိကအသက်မွေဝမ်းကျောင်းလုပ်ငန်းမှာမိုးရာသီတွင် မိုးစပါးစိုက်ပျိုးခြင်း၊
ပဲ စိုက်ခြင်းလုပ်ငန်းများကိုလုပ်ကိုင်ကြပြီးနွမ်းပါးသူများသည် အငှားလိုက်ခြင်း၊ လုပ်အားခအပေးယူ
ခြင်း၊ စပါးပေးယူခြင်း၊ ပဲပေးနှမ်းပေးယူခြင်း၊ သစ်ပါးစုတ်ခြင်းလုပ်ငန်းများဖြင့် နေထိုင်စားသောက်
ကြရပါသည်။

ဦးခေတလေဆွေးမြေ့သူ - ဦးဝင်းရှိန် (၂၈)

မူးပေါ်ဇာ ပါဝင်သူ - ကျား (၄၀) ၊ မ (၃၂)

ပြဿနာ ဖြေရှင်းမှု စက်ဝန်း

မြို့နယ် စာအုပ်တိုက်... ကျေးရွာအုပ်စု အဝေး... ကျေးရွာ ခိုင်... ရက်စွဲ ၂၀၂၁.၇.၂၀.၂၀၂၁

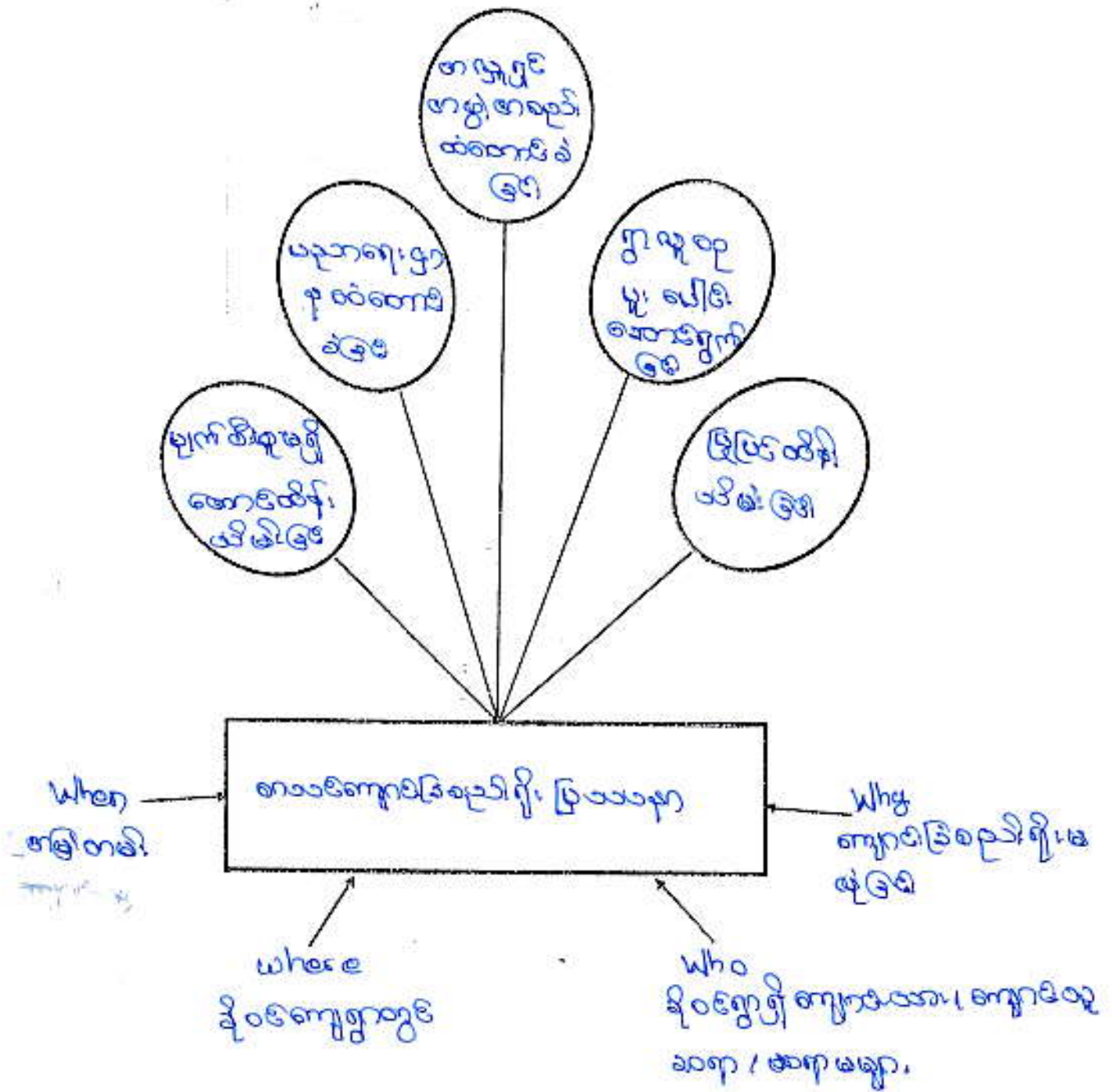

ပိတ်စည်းရေးသူ -
 ကျား - ၂၇
 မ - ၄၄

မှတ်တမ်းတင်သူ
 ခိုင်ကျော့ (CF)

မကွေးတိုင်းဒေသကြီး ၊ စေတနာ့ကူအညီ နှစ်ပတ် ၊ စတင်ဆုံးရှုံးစွာ
တွင် ကျော့အခြေစိုက်ရိုး မကော့အခြေစိုက် ပြုပြင်မှု ဝန်းပတ်ချက်

ဧရာ - ဓာယဇကျော့ (ဒိုင်ဂျင်)

ရက်စွဲ - ၃၀.၁၂.၂၀၁၅

ဒိုင်ဂျင်ကျော့၏ ဦးစားပေး လုပ်ငန်းစဉ်အတွက် ပြုပြင်မှု ဝန်းပတ်ချက်
အစဉ်အဆက် ကျော့အခြေစိုက် စာယဇကျော့တွင် ပြုပြင်မှု လုပ်ငန်း ပြုလုပ်ပါသည်။ အစဉ်အဆက် တွင်
ကျော့အခြေစိုက်မှုများ (၂၂) ဦး၊ မ (၄၄) ဦး စုစုပေါင်း (၆၆) ဦး တက်ရောက်ခဲ့
ကြပါသည်။

ဓာယဇကျော့အခြေစိုက်ရိုး မရှိခြင်း ၊ အင်္ဂါအင်္ဂါအင်္ဂါအင်္ဂါအင်္ဂါအင်္ဂါအင်္ဂါ
များ ပြားပါးခြင်း ၊ ဓွေကြေးလုံ လောင်မှု မရှိခြင်း ၊ မြေပြင်မှု မရှိခြင်း ၊ ကျော့အခြေစိုက်
ပွားများအဆင့်မမြေခြင်း ၊ အချိုးရ ထုံမှ မရှိခြင်း ၊ နှင့် အမြေပြင်မှု မရှိခြင်း တို့ကြောင့်
ဖြစ်ပါသည်။ ကျော့အခြေစိုက်ရိုး မရှိခြင်း ၊ အင်္ဂါအင်္ဂါအင်္ဂါအင်္ဂါအင်္ဂါအင်္ဂါအင်္ဂါ
လျှင် စိတ်ချမှု မရှိခြင်း ၊ ပညာကို ကောင်းစွာ မသိပညာရှိခြင်း ၊ တိရိစ္ဆာန်များ
ဝင်ရောက်လာခြင်း ၊ ကလေးများ အတွက် အန္တရာယ် ဖြစ်စေနိုင်ခြင်း ၊ ဓာယဇ
ကျော့အခြေစိုက်မှု ပြုလုပ်ပါခြင်း - စေတနာ့ကူအညီ ပြုလုပ်နိုင်ပါသည်။

ထိုပြင်ဆင်မှုကို ပြုလုပ်ရန် နည်းလမ်းများမှာ ပျက်စီးမှု မရှိစေရန်
ကတိတ်ခြင်း ၊ ပညာရေး ဌာနထံ တောင်းခံခြင်း ၊ အမြေပြင်မှုအဖွဲ့အစည်း ထံ တောင်း
ခံခြင်း ၊ ကျော့အခြေစိုက် ပျားပေါင်း ဆောင်ရွက်ခြင်း နှင့် မြေပြင် ထိန်းသိမ်းခြင်း တို့ ဖြစ်ပါ
သည်။

ဦးစောဇော် - ဒိုင်ဂျင် (CF)

ပူးပေါင်းပါဝင်သူ - ကျော့ (၂၂) မ (၄၄)

အမျိုးသား အဖွဲ့

- ၁။ ရွာခြေ ဆရာတိုးချဲ့ ရန်
- ၂။ လှုပ်ခတ်မီ လုပ်ငန်း
- ၃။ ရွာလယ် ဆွဲ ရုံ ဆောက်လုပ်ရန်
- ၄။ စာတား ဝန် လမ်း ဖောက်လုပ်ရန်
- ၅။ ကျောင်းခြံ စည်း ရှိခြင်းလုပ်ရန်
- ၆။ မူကြိုကျောင်း ဆောက်လုပ်ရန်
- ၇။ စာကြည့်တိုက် ဆောက်လုပ်ရန်
- ၈။ ပေါင်း ကူတံတားပြုလုပ်ရန်
- ၉။ စံနှုန်းဖြင့် ရွေးချယ် များ ဖော်ထု လုပ်ရန်

အမျိုးသမီး အဖွဲ့

- ၁။ ရွာတိုးချဲ့မှု လုပ်ရန်
- ၂။ လှုပ်ခတ်မီ လုပ်ငန်း
- ၃။ စာကြည့်တိုက် ဆောက်လုပ်ရန်
- ၄။ တံတား ဝန် လမ်း ဖောက်ရန်
- ၅။ ဆေးပေးခန်း ဆောက်လုပ်ရန်
- ၆။ ရေအဖွဲ့ စက် လုပ် ဆောင်ရန်
- ၇။ ဥပဒေဆောင် ဆောက်လုပ်ရန်
- ၈။ ကျောင်းခြံ စည်း ရှိ အုတ် တံ တိုင်း ဆောက်လုပ်ရန်
- ၉။ ရွာကွဲ ကန္တာရာ လမ်း ခင်း

လုပ်ငန်းဦးစားပေးအလိုက် နှိုင်းယှဉ်ဇယား

ရက်စွဲ ... 30.12.2015

	ပေးပို့ပါမိ	အားပေးပါမိ	အားပေးပါမိ	အားပေးပါမိ	အားပေးပါမိ	အားပေးပါမိ	အားပေးပါမိ	အားပေးပါမိ
ပေးပို့ပါမိ								
အားပေးပါမိ								
အားပေးပါမိ								
အားပေးပါမိ								
အားပေးပါမိ								
အားပေးပါမိ								
အားပေးပါမိ								
အားပေးပါမိ								

မှတ်တမ်းတင်သူ

ဦးအောင်ကျော် (CF)

ကျေးရွာလူမှုရေး အဆောက်အဦးဆိုင်ရာ အခက်အခဲများအပေါ် ခန့်မှန်း ငွေကြေး တွက်ချက်မှုဇယား

ရက်စွဲ ... ၅၀.၁.၂၀.၂၀၂၄

စဉ်	ဦးစားပေး ဖြေရှင်း ရမည့် အခက်အခဲ	ဖြေရှင်းနည်း	လိုအပ်သော ဘဏ္ဍာငွေ ပမာဏ	ဆောင်ရွက်မည့် ကာလ	တာဝန်ခံမည့် အဖွဲ့	မှတ်ချက်
၁။	ကျောက်ခြံစုတ်ဖျိုး ပျက်စီး စေခြင်း	ကျောက်ခြံစုတ်ဖျိုး ဖျိုးဖျက်တံတိုင်း ကာရန်	၈၀၀၀၀၀၀	၂၀၂၄	လူထုစောင့်ရှောက်ရေး ဝန်ကြီးဌာန	
၂။	မြို့ပေါ် ဗဟိုရုံး ဖုံးတင်ခြင်း	တံတားတည်ဆောက်ရန်	၁၀၀၀၀၀၀၀		n	
၃။	ကျွန်းကြီး ကျွန်းကြီး တံတားအကောင်အထည်ဖော်ခြင်း	ကျွန်းကြီး ကျွန်းကြီး တံတားအကောင်အထည်ဖော်ခြင်း	၁၈၀၀၀၀၀		n	
၄။	လူထုစောင့်ရှောက်ရေး ဝန်ကြီးဌာန အောက်ခြံ	စုတ်ဖျိုးဆောင်ရွက်ခြင်း	၈၅၀၀၀၀၀		n	
၅။	ကျွန်းကြီးစုတ်ဖျိုးခြင်း	စုတ်ဖျိုးခြင်း	၃၅၀၀၀၀၀		n	
၆။	ကျွန်းကြီး အကျောက်အမဲ့ ဖြစ်ခြင်း	ဆေးဝါးအောက်ခြံ	၄၀၀၀၀၀၀		n	
၇။						
၈။						
၉။						
၁၀။						

ပါဝင်ဆွေးနွေးသူ

မှတ်တမ်းတင်သူ

ကျား - ၂၂

မ - ၄၄

ဒေါ်ခင်စန္ဒာစွန်း (CF)

မကွေးတိုင်းဒေသကြီး၊ စေတုတ္ထရာမြို့နယ်၊ မထိမ်းအုပ်စု၊ ခိုင်ကျေးရွာ၏
အဖွဲ့အစည်းဆိုင်ရာချိတ်ဆက်မှု သုံးသပ်ချက်

ရက်စွဲ - ၂၉.၁၂.၂၀၁၅
နေရာ- ကျေးရွာစာသင်ကျောင်း

မကွေးတိုင်းဒေသကြီး၊ စေတုတ္ထရာမြို့နယ်၊ မထိမ်းအုပ်စု၊ ခိုင်ကျေးရွာ၏ တွင်ရှိသော အဖွဲ့
အစည်းများမှာ ကျေးရွာအုပ်ချုပ်ရေးအဖွဲ့၊ လူထုဗဟိုပြုစီမံကိန်းအဖွဲ့၊ ကျောင်းကော်မတီအဖွဲ့၊
မိခင်နှင့်ကလေးစောင့်ရှောက်ရေးအဖွဲ့၊ အမျိုးသမီးရေးရာအဖွဲ့၊ အရန်မီးသတ်တပ်ဖွဲ့၊
ဓမ္မစင်္ကြာအဖွဲ့၊ ဂေါပကအဖွဲ့၊ ရေရရှိရေးအဖွဲ့၊ Save the Childrenနှင့် CDA, NAG အဖွဲ့တို့
ဖြစ်ပါသည်။ ခိုင်ကျေးရွာ၏ အဓိကဖွံ့ဖြိုးရေးကို လုပ်ဆောင်ပေးသော အဖွဲ့များမှာ ကျေး
ရွာအုပ်ချုပ်ရေးအဖွဲ့၊ လူထုဗဟိုပြုစီမံကိန်းအဖွဲ့၊ ကျောင်းကော်မတီအဖွဲ့၊ အရန်မီးသတ်တပ်ဖွဲ့၊
ရေရရှိရေးအဖွဲ့၊ Save the Childrenနှင့် မိခင်နှင့်ကလေးစောင့်ရှောက်ရေးအဖွဲ့
တို့ဖြစ်သည်။ ကျန်အဖွဲ့အစည်းများသည်လည်း ကျေးရွာဖွံ့ဖြိုးတိုးတက်ရေးအတွက် ပူး
ပေါင်းပါဝင်ဆောင်ရွက်ပေးကြပါသည်။ ကျေးရွာတွင်းရှိအဖွဲ့အစည်းများသည် ကျေးရွာဖွံ့
ဖြိုးတိုးတက်ရေးအတွက် ကျေးရွာလူထုနှင့် ညှိနှိုင်းတိုင်ပင်၍ လုပ်ဆောင်ကြပါသည်။

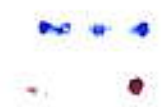

ပင့်ကူအိမ် သုံးသပ်ခြင်း (Cobweb)

အမျိုးသမီး အဖွဲ့ / အမျိုးသား အဖွဲ့

ရက်စွဲ 29.12.2015

အလုပ်အကိုင်

အခွင့်အလမ်း

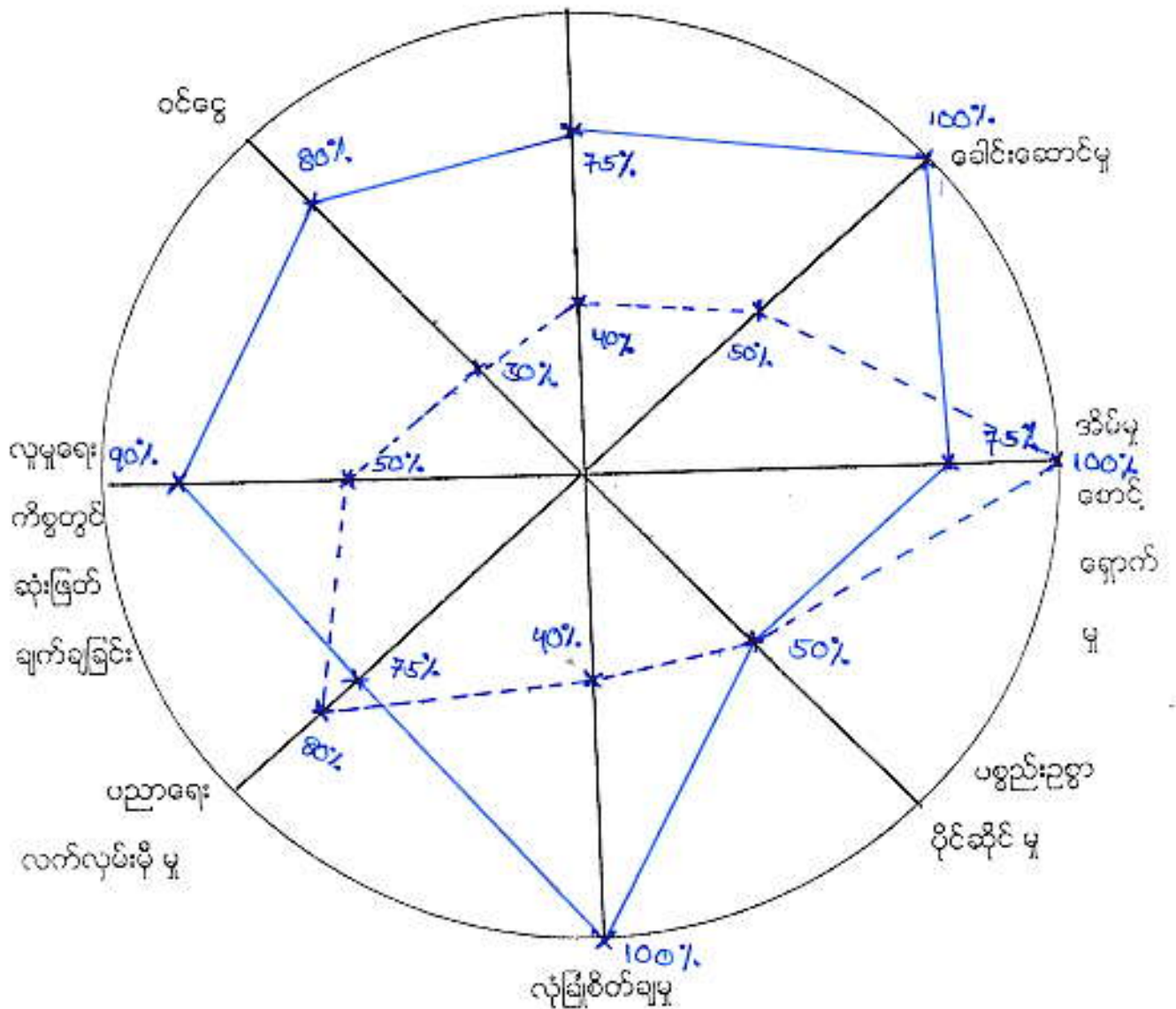

————— ကျား
 - - - - - မ

မကွေးတိုင်းဒေသကြီး၊ စေတုတ္ထရာမြို့နယ်၊ မထိမ်းအုပ်စု၊ ခိုဝင်ကျေးရွာ၏ အမျိုးသား၊
အမျိုးသမီးကဏ္ဍအခြေအနေ သုံးသပ်ချက်

နေ့စွဲ - ၃၀.၁၂.၂၀၁၅

နေရာ - ကျေးရွာစာသင်ကျောင်း

ခိုဝင်ကျေးရွာတွင် အမျိုးသားနှင့်အမျိုးသမီးများ၏ ကဏ္ဍအခြေအနေသုံးသပ်ချက်များကို ခေါင်းစဉ်(၈)ခုဖြင့် ဆွေးနွေးခဲ့သည်။ (၁)အလုပ်အကိုင်အခွင့်အလမ်းရရှိမှု၊ (၂)ခေါင်းဆောင်နိုင်မှု အခြေအနေ၊ (၃)အိမ်မှုကိစ္စဆောင်ရွက်မှု၊ (၄)ပစ္စည်းဥစ္စာပိုင်ဆိုင်မှု၊ (၅)လုံခြုံစိတ်ချရမှု၊ (၆)ပညာသင်ကြားခွင့် ရရှိမှု၊ (၇)လူမှုရေးကိစ္စတွင် ဆုံးဖြတ်ချက်ချနိုင်မှုနှင့် (၈)ဝင်ငွေရရှိမှုတို့ ဖြစ်သည်။

(၁)အလုပ်အကိုင်အခွင့်အလမ်းရရှိမှု

ခိုဝင်ကျေးရွာ၏ အမျိုးသားနှင့်အမျိုးသမီးများ အလုပ်အကိုင်အခွင့်အလမ်းရရှိမှုသုံးသပ် ချက်တွင် အမျိုးသားများသည် (၇၅%)ရာခိုင်နှုန်းရရှိပြီး အမျိုးသမီးများသည် (၄၀)ရာခိုင်နှုန်းရရှိ သည်။ အမျိုးသမီးများသည် အမျိုးသားများထက် အလုပ်အကိုင်အခွင့်အလမ်းရရှိမှုနည်းစနစ်ခြင်း မှာ ကျေးရွာတွင်ရှိသော လုပ်ငန်းများကို အမျိုးသားများသာဆောင်ရွက်နိုင်သောလုပ် ငန်းများဖြစ်ခြင်း၊ လုပ်အားခပေးချေရာတွင် အမျိုးသားများက လုပ်အားခပို၍ ရခြင်း၊အမျိုးသမီးများ လုပ်ကိုင်ဆောင်ရွက်နိုင်သော လုပ်ငန်းနည်းပါးခြင်းတို့ကြောင့် ဖြစ်သည်။

(၂)ခေါင်းဆောင်နိုင်မှု အခြေအနေ

ခိုဝင်ကျေးရွာ၏ အမျိုးသားနှင့် အမျိုးသမီးများ ခေါင်းဆောင်နိုင်မှု အခြေအနေသုံးသပ် ချက်တွင် အမျိုးသားများသည် (၁၀၀)ရာခိုင်နှုန်းရရှိပြီး အမျိုးသမီးများသည် (၅၀)ရာခိုင်နှုန်းရရှိ သည်။ အမျိုးသမီးများသည် အမျိုးသားများထက် ရပ်ရွာကိစ္စများတွင် ခေါင်းဆောင်နိုင်မှုအခြေအနေ နည်းနေခြင်းမှာ အမျိုးသားများသည် ရပ်ရွာ သာရေးနာရေးကိစ္စများတွင် ခေါင်းဆောင်အဖြစ်ပါဝင် ဆောင်ရွက်နိုင်ခြင်း၊ အမျိုးသမီးများသည် နေ့စဉ် အိမ်မှုကိစ္စများကို ဆောင်ရွက်ကြရသဖြင့် ရပ်ရွာ အရေးကိစ္စများတွင် ပါဝင်ဆောင်ရွက်မှုနည်းသောကြောင့် ဖြစ်သည်။

(၃)အိမ်မှုကိစ္စဆောင်ရွက်မှု

နိုဝင်ကျေးရွာ၏ အမျိုးသားနှင့် အမျိုးသမီးများ အိမ်မှုကိစ္စဆောင်ရွက်မှုသုံးသပ် ချက်တွင် အမျိုးသားများသည် (၇၀)ရာခိုင်နှုန်းရရှိပြီး အမျိုးသမီးများသည် (၁၀၀)ရာခိုင်နှုန်းရရှိ သည်။ အမျိုးသမီးများသည် နေ့စဉ် အိမ်မှုကိစ္စလုပ်ငန်းများဖြစ်သော ထမင်းဟင်းချက်၊ အဝတ်လျှော် အိမ်သန့်ရှင်းရေး၊ သားသမီးဝေယျာဝစ္စများကို နေ့စဉ်ဆောင်ရွက် ကြရသည်။ အမျိုးသားများသည် မိသားစုစားဝတ်နေရေးအတွက် ဝင်ငွေရသော လုပ်ငန်းများကိုသာ လုပ်ကိုင်ဆောင်ရွက်ကြသဖြင့် အိမ်မှုကိစ္စများကို မဆောင်ရွက်နိုင်ကြပါ။

(၄)ပစ္စည်းဥစ္စာပိုင်ဆိုင်မှု

နိုဝင်ကျေးရွာ၏ အမျိုးသားနှင့်အမျိုးသမီး၏ ပစ္စည်းဥစ္စာပိုင်ဆိုင်မှု သုံးသပ်ချက်တွင် အမျိုးသား(၅၀)ရာခိုင်နှုန်း၊ အမျိုးသမီး(၅၀)ရာခိုင်နှုန်း ရရှိသည်။ အိမ်တွင်ရှိသော ပစ္စည်းဥစ္စာများ ကို အမျိုးသားနှင့် အမျိုးသမီး တန်းတူညီတူ ပိုင်းဆိုင်ခွင့် ရရှိပါသည်။

(၅)လုံခြုံစိတ်ချရမှု

နိုဝင်ကျေးရွာ၏ အမျိုးသားနှင့် အမျိုးသမီးများ၏ လုံခြုံစိတ်ချရမှု သုံးသပ်ချက်တွင် အမျိုးသားများသည် (၁၀၀)ရာခိုင်နှုန်းရရှိပြီး အမျိုးသမီးများသည် (၄၀)ရာခိုင်နှုန်းရရှိပါသည်။ အမျိုးသမီးများ၏ ခန္ဓာဗေဒဓွဲစည်းပုံကြောင့် လုံခြုံစိတ်ချရမှုနည်းသဖြင့် တစ်ဦးတည်းသွားလာရေး တွင် အဆင်မပြေခြင်း ဖြစ်ပါသည်။

(၆)ပညာသင်ကြားခွင့်ရရှိမှု

နိုဝင်ကျေးရွာ၏ အမျိုးသားနှင့် အမျိုးသမီးများ၏ ပညာသင်ကြားခွင့်ရရှိမှုသုံးသပ်ချက် တွင် အမျိုးသားများသည် (၇၅)ရာခိုင်နှုန်းရရှိပြီး အမျိုးသမီးများသည် (၈၀)ရာခိုင်နှုန်းရရှိသည်။ နိုဝင်ကျေးရွာ၏ တွင်ရှိသော အမျိုးသားများနှင့် အမျိုးသမီးများသည် တန်းတူ ပညာသင်ကြားခွင့် ရရှိကြပါသည်။

(၇)လူမှုရေးကိစ္စများတွင် ဆုံးဖြတ်ချက်ချနိုင်မှု

နိုဝင်ကျေးရွာ၏ အမျိုးသားနှင့် အမျိုးသမီးများ လူမှုရေးကိစ္စများတွင် ဆုံးဖြတ်ချက်ချနိုင်မှု သုံးသပ်ချက်တွင် အမျိုးသားများသည် (၉၀)ရာခိုင်နှုန်းရရှိပြီး အမျိုးသမီးများသည်(၅၀)ရာခိုင်နှုန်း

ရရှိပါသည်။ အမျိုးသမီးများသည် လူမှုရေးကိစ္စများတွင် ဆုံးဖြတ်ချက်ချနိုင်မှု ရာခိုင်နှုန်းနည်းနေရခြင်းမှာ ကျေးရွာရှိ အဖွဲ့အစည်းများတွင် အမျိုးသားများ ခေါင်ဆောင်ပါဝင်ခြင်းနှင့် အမျိုးသားများ၏ ဆုံးဖြတ်များဖြင့်သာ ညှိနှိုင်းဆောင်ရွက်သောကြောင့် ဖြစ်ပါသည်။

(၈)ပင်ငွေရရှိမှု

နိုင်ငံကျေးရွာ၏ အမျိုးသားနှင့် အမျိုးသမီးများ ပင်ငွေရရှိမှုသုံးသပ်ချက်တွင် အမျိုးသားများသည်(၈၀)ရာခိုင်နှုန်းရရှိပြီး အမျိုးသမီးများသည်(၃၀)ရာခိုင်နှုန်း ရရှိသည်။ အမျိုးသမီးများသည် အမျိုးသားများထက် ပင်ငွေရရှိမှု ရာခိုင်နှုန်းနည်းနေခြင်းမှာ ကျေးရွာတွင်း လုပ်သားငှားရမ်းကြရာတွင် အမျိုးသားများကိုသာ ငှားရမ်းကြခြင်း၊ အမျိုးသမီးများလုပ်ကိုင်ဆောင်ရွက်နိုင်သော လုပ်ငန်းရှားပါးခြင်းနှင့် အမျိုးသား၊အမျိုးသမီး လုပ်အားခ မတူညီခြင်းတို့ကြောင့် ဖြစ်သည်။

ပြဿနာအနှစ်ချုပ်

အလုပ်အကိုင်ရှားပါးခြင်း၊ အမျိုးသမီးများ နေ့စဉ် ပင်ငွေရ လုပ်ငန်းများနည်းပါးခြင်း၊ အမျိုးသား၊အမျိုးသမီး လုပ်အားခတန်းတူမရခြင်း။

ဦးဆောင်ဆွေးနွေးသူ - ဒေါ်ခင်စန္ဒာထွန်း (CF)

မူးဒေါ်ခင်ပါဝင်သူ - ကျား (၄၀) မိ (၃၂)

ကျေးရွာ၏ အမျိုးသား၊ အမျိုးသမီး ဝက်စု တာလုပ်ရုံ ပြာချိန်ပေး

(၅)နှစ်တာပြင်ကွင်းပုံ

ရက်စွဲ 24.1.2015

အချိန်	အမျိုးသမီး တစ်နေ့တာ လုပ်ဆောင်ချက်
၁:၀၀	ဒေါက်ချိန်
၂:၀၀	"
၃:၀၀	"
၄:၀၀	ဒေါက်ယာ ၀၀
၅:၀၀	မနက်စာစား
၆:၀၀	အလုပ်ပေး၊ ဝတ္ထု
၇:၀၀	အလုပ်ချိန်
၈:၀၀	"
၉:၀၀	"
၁၀:၀၀	"
၁၁:၀၀	အလုပ်ပေး၊ လေဆေးချက်
၁၂:၀၀	လေဆေးစား၊ အစားယူ ချိန်
၁၃:၀၀	"
၁၄:၀၀	အလုပ်ပေး၊ ဝတ္ထု
၁၅:၀၀	အလုပ်ချိန်
၁၆:၀၀	အလုပ်ပေး၊ လေဆေးချက်
၁၇:၀၀	ရေချိုးအဝတ်ကျွတ်
၁၈:၀၀	ညစာစား
၁၉:၀၀	TV ကြည့်
၂၀:၀၀	အစားယူ
၂၁:၀၀	ဒေါက်စက်ချိန်
၂၂:၀၀	"
၂၃:၀၀	"
၂၄:၀၀	"

အချိန်	အမျိုးသား တစ်နေ့တာ လုပ်ဆောင်ချက်
၁:၀၀	ဒေါက်ချိန်
၂:၀၀	"
၃:၀၀	"
၄:၀၀	"
၅:၀၀	ဒေါက်ယာ ၀၀
၆:၀၀	လုပ်ငန်းခွင်ဝင်ချိန်
၇:၀၀	"
၈:၀၀	"
၉:၀၀	"
၁၀:၀၀	အစားယူ
၁၁:၀၀	အလုပ်ပေး၊ လေဆေးချက်
၁၂:၀၀	လေဆေးစား
၁၃:၀၀	အစားယူ
၁၄:၀၀	လုပ်ငန်းခွင်ဝင်ချိန်
၁၅:၀၀	"
၁၆:၀၀	"
၁၇:၀၀	"
၁၈:၀၀	အလုပ်ပေး၊ လေဆေးချက်
၁၉:၀၀	ညစာစား
၂၀:၀၀	TV ကြည့်
၂၁:၀၀	အစားယူ
၂၂:၀၀	ဒေါက်စက်ချိန်
၂၃:၀၀	"
၂၄:၀၀	"

မှတ်တမ်းတင်သူ

ဦးဝင်းချိုင့် (UK)

မကွေးတိုင်းဒေသကြီး၊ စေတုတ္ထရာမြို့နယ်၊ အမျိုးသား၊ မထိမ်းအုပ်စု ခိုဝင်
ကျေးရွာ၏ အမျိုးသမီး တစ်နေ့တာ အလုပ်ချိန်ဇယား သုံးသပ်ချက်

ရက်စွဲ - ၂၉.၁၂.၂၀၁၅
နေရာ- ကျေးရွာစာသင်ကျောင်း

ခိုဝင်ကျေးရွာ၏ အမျိုးသားနှင့် အမျိုးသမီးများ၏ တစ်နေ့တာအလုပ်ချိန်ဇယားသုံးသပ်ခြင်း
အစည်းအဝေးကို ကျေးရွာဓမ္မာရုံတွင် ကျင်းပခဲ့ပါသည်။ ခိုဝင်ကျေးရွာ၏ အမျိုးသမီးများသည်
မနက်(၄)နာရီတွင် အိပ်ယာထပြီး ထမင်းချက်ကြသည်။ မနက်(၅)နာရီတွင် နံနက်စာထမင်းစား
သောက်ပြီး မနက်(၆)နာရီခန့်တွင် လယ်ယာလုပ်ငန်းခွင်သို့ သွားကြသည်။ မနက်(၁၁)နာရီတွင်
အလုပ်မှပြန်ကာ အိမ်ရောက်လျှင် ထမင်းဟင်းများချက်ပြုတ်စားသောက်၍ အနားယူကြပါသည်။
နေ့လည်(၂)နာရီတွင် လုပ်ငန်းခွင်ပြန်ဝင်ပါသည်။ ညနေ(၄)နာရီတွင် အလုပ်သိမ်းကာ အိမ်ပြန် ပြီး
ညစာအတွက် ထမင်းဟင်းများ ချက်ပြုတ်ပါသည်။ ညနေ(၅)နာရီတွင် အဝတ်လျှော်ခြင်း၊ ရေချိုး
ခြင်းများ ပြုလုပ်ပါသည်။ ည(၆)နာရီတွင် ညစာစားကာ ည(၇)နာရီတွင် TV ကြည့်၍
အနားယူအိပ်စက်ကြပါသည်။ ထို့ကြောင့်ကြီးဝကျေးရွာရှိအမျိုးသမီးများ၏တစ်နေ့တာအလုပ်ချိန်
သည်(၁၂) နာရီရှိပါသည်။

ခိုဝင်ကျေးရွာ၏ အမျိုးသားများသည် မနက်(၅)နာရီတွင် အိပ်ယာထပြီး နံနက်စာစား
သောက်ကြပါသည်။ မနက်(၆)နာရီခန့်တွင် ယာခင်းသို့သွားရောက်၍ လုပ်ငန်းခွင်ဝင်ကြပါသည်။
နေ့လည်(၁၂)နာရီတွင် နေ့လည်စာစားသောက်၍ အနားယူကြပါသည်။ မွန်းလွဲ(၂)နာရီတွင် လုပ်
ငန်းခွင် ပြန်လည်ဝင်ရောက်လုပ်ကိုင်ကြပါသည်။ ညနေ(၆)နာရီတွင် အလုပ်မှ ပြန်ကာ ရေမိုးချိုး၍
ည(၇)နာရီတွင် ညစာစားကြပါသည်။ ည(၈)နာရီတွင် TV ကြည့်၍ အနားယူ အိပ်စက်ကြပါသည်။
ကြီးဝကျေးရွာရှိ အမျိုးသားများ၏ တစ်နေ့တာအလုပ်ချိန်သည်(၁၀)နာရီ ရှိပါသည်။

ခိုဝင်ကျေးရွာ၏ အမျိုးသမီးများသည် အမျိုးသားများထက် တစ်နေ့တာအလုပ်ချိန်သည်
(၂)နာရီရှိ၍ လုပ်ငန်းများဆောင်ရွက်လုပ်ကိုင်နေကြောင်း တွေ့ရှိရပါသည်။

ဦးဆောင်ရေး: ဇွဲးယူ - ဦးဝေချို(CF)
မှူးပေါင်းပါဝင်သူ - ဈာ: (၄၀) ၂၈(၃၂)

မကွေးတိုင်းဒေသကြီး၊ စေတုတ္ထရာမြို့နယ်၊ မထိမ်းအုပ်စု ခိုဝင် ကျေးရွာအိမ်မက်
မြေပုံ သုံးသပ်ချက်

ရက်စွဲ - ၂၉.၁၂.၂၀၁၅
နေရာ- ကျေးရွာစာသင်ကျောင်း

ခိုဝင်ကျေးရွာ၏နောက်(၁၀)နှစ်အတွင်း ကျေးရွာဖွံ့ဖြိုးတိုးတက်မှု အဆင့်ဆင့်စိတ်ကူးအား
အောက်ပါအတိုင်း တွေ့ရှိရပါသည်။

ကျေးရွာတွင် ကျေးရွာ၏ သာရေးနာရေး၊ ပျော်ပွဲရွှင်ပွဲပြုလုပ်ရန်၊ ကျေးရွာ
အစည်းအဝေးပွဲများ ပြုလုပ်ရန် နေရာမရှိခြင်းအတွက် ကျေးရွာခန်းမဆောက်လုပ်ခြင်း။

ကျေးရွာတွင် လက်ရှိအသုံးပြုနေသော ရေတင်စနစ်မှာ ငွေကုန်ကျမှုများသဖြင့် ငွေအကုန်
အကျသက်သာသော ဆိုလာရေတင်စနစ် ပြုလုပ်ခြင်း။

ကျေးရွာတွင် ကလေးငယ်များအတွက် ကစားခုန်စား လေ့ကျင့်နိုင်သော နေရာမရှိသဖြင့်
အားကစားကွင်း ဆောက်လုပ်ခြင်း။

ကျေးရွာတွင် လျှပ်စစ်မီးမရှိသဖြင့် ဘက်စုံဖွံ့ဖြိုးမှုနောက်ကျသဖြင့် EPC နှင့်ချိတ်ဆက်၍
ကျေးရွာလျှပ်စစ်မီးရရှိစေရန် ဆောင်ရွက်ခြင်း။

ကျေးရွာအတွင်း မိုးရာသီတွင် မိုးရေများစီးဆင်းမှုမကောင်းသဖြင့် ရေစီးဆင်းမှုကောင်းမွန်
စေရန် ကွန်ကရစ်တံတားငယ်ဆောက်လုပ်ခြင်း။

ကလေးငယ်များ စာသင်ယူသည့်နေရာ မလုံလောက်သဖြင့် စာသင်ကျောင်းဆောင်
တိုးချဲ့ခြင်း။

ကျေးရွာတွင် အထက်တန်းကျောင်းခွဲရှိသော်လည်း စာသင်ဆောင်များ မလုံလောက်
သဖြင့် စာသင်ဆောင်ဆောက်လုပ်ခြင်း။

ကျေးရွာလူထုများသည် ယာခင်းဘက်သွားလာရာတွင် ချောင်းရေရှိခြင်းကြောင့် သွားလာ
ရေးခက်ခဲသဖြင့် သစ်သားတံတား ဆောက်လုပ်ခြင်း။

ရွာတွင်း မိုးတွင်းအခါ မိုးရေစီးဆင်းမှုများကောင်းမွန်စေရန် ရေနှုတ်မြောင်းများတိုးချဲ့ခြင်း။
ကလေးငယ်များအားအာဟာရကျွေးမွေးရန်နေရာမရှိသည့်အတွက်သက်ဆိုင်ရာဌာနများ

ဖြင့် ချိတ်ဆက်ကာအာဟာရဆောင် ဆောက်လုပ်ခြင်း။

ကျေးရွာတွင် အလုပ်အကိုင်အခွင့်အလမ်းများ ပိုမိုပေါ်ပေါက်စေရန် မွေးမြူရေးနှင့်စိုက်ပျိုး
ရေးအတွက် ဈေးကွက်နှင့် နည်းပညာများ ရရှိရန် ကျေးရွာလူထုမှ သက်ဆိုင်ရာဌာနများဖြင့် ချိတ်
ဆက်ဆောင်ရွက်ခြင်း။

ကျေးရွာတွင် အလုပ်အကိုင်အခွင့်အလမ်းများ ပေါများစေရန် အသက်မွေးမှုနည်းပညာ သင်တန်းများ တက်ရောက်ခြင်း။

ကျေးရွာရှိ တောင်သူများ အလုပ်အကိုင်များ ရရှိရန်အတွက် ယာမြေများဖော်ထုတ်ခြင်းနှင့် မြေဆီလွှာများကောင်းမွန် ပြုလုပ်ခြင်း။

ဤသို့ဖြင့် ကျေးရွာတွင် ကျန်းမာရေး၊ ပညာရေး၊ စီးပွားရေး၊ လူမှုရေး၊ လမ်းပန်းဆက်သွယ် ရေးများနှင့် လူနေမှုအခြေအနေများ ဖွံ့ဖြိုးတိုးတက်သော ကျေးရွာတစ်ရွာဖြစ်လာမည်ဟု မျှော်လင့် မိပါတော့သည်။

လူထုဖော်ပြချက်ပုံစံနံပါတ် ၂ လူထုပူးပေါင်းပါဝင်သောနည်းဖြင့် ဥပဒေရေးရာဦးစီးဌာန၊ မိတ်ဆက်အစည်းအဝေး

(၂၀၁၆) ခုနှစ်

ကျေးရွာအုပ်စုအမည် - မတိန်

ကျေးရွာအမည် - ခိုင်

ရက်စွဲ ၃၀.၁.၂၀၂၀

၁။ ကျေးရွာသမိုင်းကြောင်း

..... ဖြန့်ခွဲသောအခါကတည်းက ၁၃၁၃ ခုနှစ်တွင် ခိုင်ကျေးရွာအုပ်စု
..... နေရာ ၂၄၃၁ အိမ်ရှိခဲ့ပြီး ခိုင်ကျေးရွာအုပ်စုအောက်တွင် နေထိုင်ကြပြီး
..... ရေအတွင်းမြောင်း ရှိခဲ့ပြီး ငှက်ရေအတွင်း နှင့် အကျွတ်အဝေး လိုက်နာကျ
..... အကျွတ်အဝေးတွင် နှစ်ပတ်လည် တစ်နှစ်တစ်နှစ်ကတည်းက ရွာပတ်လည်
..... အရပ်ကြီး ရှိခဲ့ပြီးပါသည်။ ငှက်ရေအတွင်း အနောက်မြောက်
..... အရှေ့ပတ်လည်တွင် လယ်ကွင်းဖြင့်ကြီး ရှိခဲ့ပါသည်။ ငှက်ရေ
..... ကွင်း၏ အရှေ့ဘက်တွင် တန်းတန်းကွင်း (၂၀၀) နှင့် အောက်
..... ပါသည်။ မြောက်ဘက်တွင် ရေကန် ၁ အနောက်ဘက်တွင် (၂၅၀)
..... ကွင်း နှင့် အရှေ့ (၂၅) ကွင်း ဝှံ့ အောက်ပါသည်။

..... ကျွန်တော်တို့၏ အိမ်ခြံပေါင်း ရေအရင်းအမြစ်အား မှု
..... ကြမ်းတမ်းပါသည်။ မာအိက အိမ်ခြံပေါင်း ရေအရင်းအမြစ်
..... အကျွတ်အဝေး ဖြစ်ပြီး နေရာအား မကြီးအတိုင်း စီးဆင်း၍ လက်ဖြင့်ရွာမှ
..... ရင်းမာပင် ခြေရင်း မှ ရွာသစ်၊ ရွာအောက်၊ မုဆိုးမပေါက်၊ ရေကန်
..... အနောက်မှ အကျွတ်အဝေးအောက်ဘက်၊ မိုးမခိုက်၊ မြေခိုက်၊ အနောက်
..... ခို၊ အဆင့်ဆင့် စီးဆင်းသွားပါသည်။

..... ၁၃၁၆ ခုနှစ်မှ စတင်၍ အိမ်ခြံပေါင်း ရေအရင်းအမြစ်
..... နေရာ ၂၄၃၁ ကွင်းရှိ လယ်မြေ အများအပြား ပါသွားခဲ့ပါသည်။ အိုးပွဲ
..... သွားသော လယ်မြေ အများအပြား မရနိုင်ခဲ့ပါ။ ခိုင်ကျေးရွာအောက်
..... အရပ်ကြီးနှင့် လယ်မြေ များပါ ရေအရင်းအမြစ်အား ခိုင်ကျေးရွာအုပ်စု
..... ဖြစ်ပြီး ရေအိုးအားလုံးပါသည်။ ၁၃၂၂ ခုနှစ်တွင် လယ်ကွင်း ရေအရင်း
..... အားခံခဲ့ရပြီး ကျေးရွာမှ အိမ်ခြံ ၂၆ အိမ်လောက် ရေအောက်
..... ရင်းခို၊ မြောင်းရွေ့ ခဲ့ပါသည်။ လယ်မြေ အများအပြား အိုးပွဲ
..... ရပါသည်။

..... ဖြန့်ခွဲသောအခါကတည်းက ၁၃၅၅ ခုနှစ်တွင် အောက်တစ်တစ်ခို ရေအရင်း
..... အား မှု ဖြစ်ခဲ့ပါသည်။ ဝှံ့ ဝှံ့အောက် အိမ်ခြံ ၁၅ အိမ်
..... ခို၊ ရေအောက် အိမ်အောက်အောက် ခို၊ အဆင့် မြေသလှီ

မှတ်တမ်းတင်သူ

ရွှေပြောင် နေထိုင်ခဲ့ကြရပါသည်။ သာသနာ့ကျန်ရှိ အိမ်ခြေ - ၅ - အိမ်လောက်နှင့်
မူလတန်းကျောင်း အတူကျန်ရှိခဲ့ပါသည်။ ။ ရေတိုက်စားမှုကြောင့် ဆီမီး
ချောင်း၏ ရေစီးဆင်းမှုသည် ရာတောင်ခြေရင်း အတိုင်း ပြောင်းလဲစီးဆင်းသွား
ပါသည်။ သာသနာ့ လယ်မေမြေကြေးနန်းစိုက်လယ်မြေများ (လုံးဝ) မရှိတော့ဘဲ
သာသနာ့စိုက်လယ်ဆိုသည်မှာ - ၁၃၅၅ ခုနှစ် နောက်ပိုင်းမှ တစ်ဆင့်စိုက်ပျိုး
လုပ်ကိုင်ခဲ့ရပါသည်။ ၁၃၇၇ ခုနှစ်တွင် ကျန်ရှိလယ်များ တိုက်စားခံခဲ့ရသော
ကြောင့် တောရင်း နံရံကပ်လောက်ကိုသာ ဉာဏ်ကွင်း ဟုခေါ်ဆိုစရာ ကျန်ရှိခဲ့ရပါ
တော့သည်။

ကျား - ၄
မ - ၂

မတော့တိုင်းခေသကြီး၊ မင်းသွားတိုင်း၊ မတော့ညောင်ကြီးနယ်၊ မလိမ်းကျေးရွာအုပ်စု ခိုင်ကျေးရွာရပ်

သဘာဝပတ်ဝန်းကျင်အခြေခံနှင့် လူမှုရေးပြုစုပုံ ရေးဆွဲခြင်း

နယ် ဝေး ဝေး

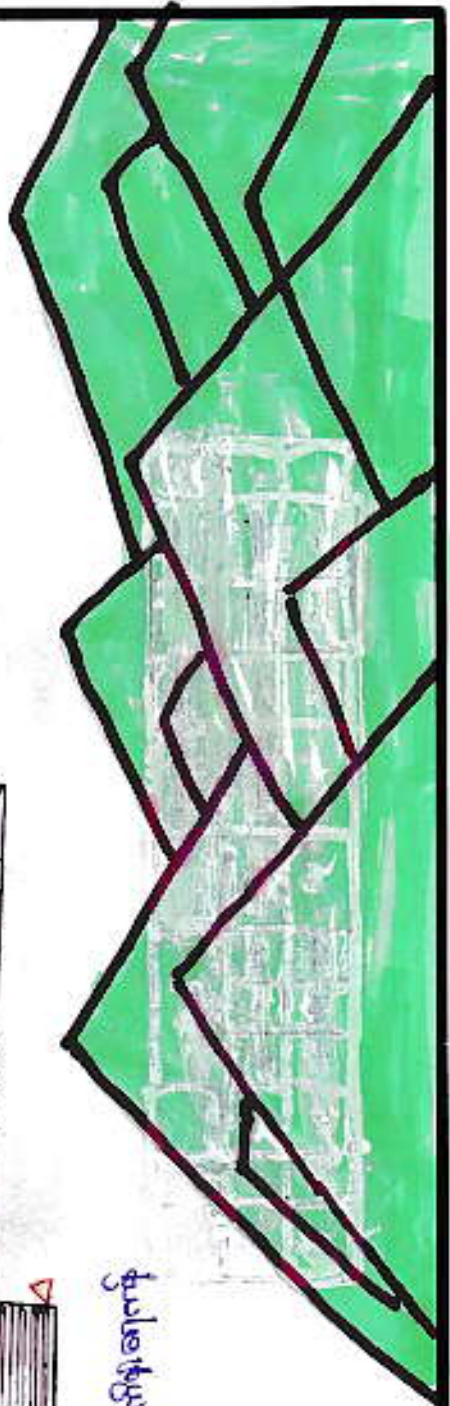
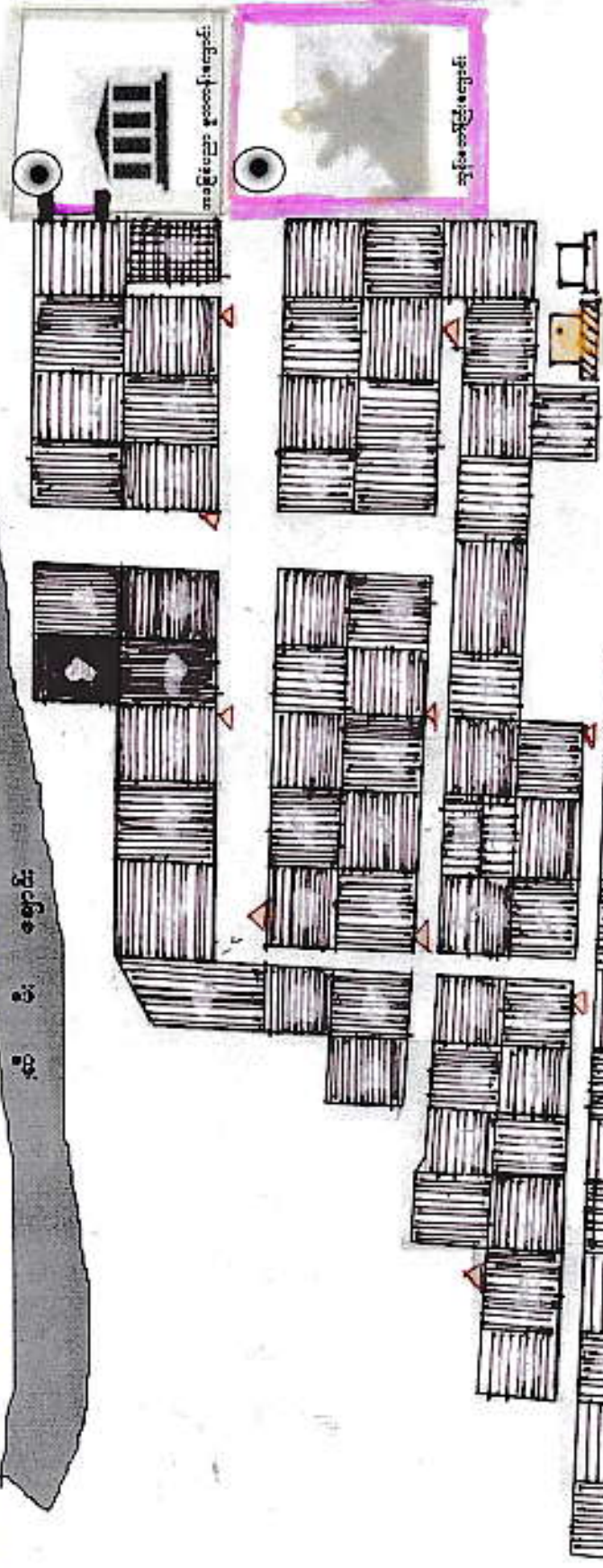

ရည်ညွှန်းချက်

— ရေကန်အဖြစ် ပြုစုရန်

■ ဆိပ်ကမ်းရပ် ဝါးကွက်

▲ တူးဖော်ထားသော ရေကန်

▨ စာသင်တိုက်

● ရေကန်

▲ ရေကန်

ရေကန်

မကွေးတိုင်းဒေသကြီး၊ စေတုတ္ထရာမြို့နယ်၊ မထိမ်းအုပ်စု၊ ခိုဝင်ကျေးရွာ၏ အရင်းအမြစ်နှင့် လူမှုရေးပြုပြင်မှုပုံ သုံးသပ်ချက်

ရက်စွဲ - ၂၉.၁၂.၂၀၁၅
နေရာ- ကျေးရွာစာသင်ကျောင်း

ခိုဝင် ကျေးရွာတွင် အိမ်ခြေစုစုပေါင်းမှာ (78)အိမ်ရှိပြီး အိမ်ထောင်စုမှာ (78)စု ရှိသည်။ လူဦးရေမှာ အမျိုးသား(154)ဦးနှင့် အမျိုးသမီး(165)ဦး၊ စုစုပေါင်း(319)ဦး ရှိသည်။ မသန်စွမ်း အိမ်ထောင်စု (1)အိမ်၊ အမျိုးသမီး အိမ်ထောင်ဦးစီး (15)အိမ် ရှိပါသည်။ ကျေးရွာတွင်းရှိ နေအိမ် များမှာ ပျဉ်ထောင်၊ သွပ်မိုးနှင့် ဝါးခင်း၊ သတ္တယံမိုးအိမ်အမျိုးအစားများ ဖြစ်ပြီး ချင်းလူမျိုးများနေထိုင်ကြပါသည်။ကျေးရွာတွင်ဘုန်းတော်ကြီးကျောင်းတစ်ကျောင်းရှိပြီး ကျေးရွာ လူထုအားလုံးပုဂ္ဂဘာသာကိုကိုးကွယ်ကြပါသည်။ ခိုဝင် ကျေးရွာ၏ အဓိက အသက်မွေးဝမ်း ကျောင်းလုပ်ငန်းမှာလယ်ယာစိုက်ပျိုးခြင်းလုပ်ငန်းနှင့် ထင်းဝါးခုတ်ခြင်းလုပ်ငန်းတို့ဖြစ်ပါသည်။ ခိုဝင်ရွာ၏အရှေ့ဘက်တွင်ရဲတောင် ၊ မြောက်ဘက်တွင် ဆင်မီးချောင်းရှိပြီး ရွာ၏တောင် ဘက်တွင် သစ်တောထူထပ်သောတောင်တန်းရှိသည်။ အနောက်တောင်ဘက်တွင် တန်းမိုးကြီး ကျောက်ခမောက် ဘုရားရှိပါသည်။စေတုတ္ထရာမြို့နှင့် (၁)မိုင် ခန့် အကွာတွင်တည်ရှိပါသည်။ရွာ၏ နောက်ဘက်တွင် မထိမ်းကျေးရွာရှိသည်။ ရွာ၏အရှေ့ဘက်ကပ်လျက်တွင် စာသင်းကျောင်း၊ အရှေ့တောင်ဘက်တွင် ဘုန်းတော်ကြီးကျောင်းရှိပါသည်။ ရွာ၏တောင်ဘက်တွင် လူထုဗဟိုပြုစီမံကိန်းမှ ထောက်ပံ့သောရေကန်ရှိပါသည်။ ကျေးရွာ၏ ဝင်ငွေရရှိသော လုပ်ငန်းများမှာ တောင်ယာလုပ်ငန်း၊ ကျွပ်လုပ်ငန်း၊ သစ်ဝါးခုတ်ခြင်းနှင့် ရေလုပ်ငန်းတို့ ဖြစ်သည်။

သောက်သုံးရေရရှိမှု

ခိုဝင်ကျေးရွာတွင် သောက်သုံးရေကို မှ ရေတင်စက်ဖြင့် တင်ယူကာ ဂါလံ (၅၀၀၀)ဆံ့ ရေကန်ကြီး(၂)ကန်မှတစ်ဆင့် ရေငုတ် (၁၀)ငုတ်ဖြင့် ကျေးရွာတွင်းရှိ အိမ်များအားလုံး ကို ဖြန့်ဝေပေးပါသည်။ ရေငုတ် (၁၀)ငုတ်မှ ဖြန့်ဝေသော ရေများအား သောက်ရေနှင့် သုံးရေ အတွက် အသုံးပြုကြပါသည်။

လမ်းပန်းဆက်သွယ်ရေး

ခိုင်ကျေးရွာတွင်ရှိသော ရွာတွင်းလမ်းများအားလုံးသည် ကျောက်ခင်းလမ်းများဖြစ်သည်။ မထိမ်းကျေးရွာတွင် မထိမ်းရွာနှင့်ခိုင်ရွာဟူ၍ ကျေးရွာ(၂)ရွာ ပါဝင်ပါသည်။ မထိမ်းရွာနှင့်ခိုင်ရွာ ဆက်သွယ်ထားသောလမ်းမှာ လူသွားလမ်းဖြစ်ပါသည်။

ပညာရေး

ခိုင်ကျေးရွာတွင် အခြေခံပညာမူလတန်းကျောင်ရှိပြီး ဆရာ/ဆရာမ ()ဦးနှင့် ကျောင်းလုပ်သား ()ဦး ရှိပါသည်။ ကျောင်းသား()ဦးနှင့် ကျောင်းသူ()ဦး၊ စုစုပေါင်း()ဦး တို့ ပညာသင်ကြားလျက်ရှိပါသည်။

ကျန်းမာရေး

ခိုင်ကျေးရွာတွင် စေတုတ္တရာမြို့နှင့်နည်းသဖြင့် ကျန်းမာရေးဌာနမရှိပါ။ ကျေးရွာလူထုများ နေမကောင်းဖြစ်လျှင် ကုသမှုများအတွက်မြို့သို့ ရောက်ရန် အဆင်ပြေ ပါသည်။

ပြဿနာအနှစ်ချုပ်

ခိုင်ကျေးရွာတွင် ပညာရေး၊ ကျန်းမာရေးတို့အတွက် အခြေခံအဆောက်အအုံများရှိသော် လည်း လယ်၊ ယာမြေများမှာ ရေနစ်မြုပ်သွားသဖြင့် အလုပ်အကိုင်အခွင့်အလမ်းများ နည်းပါးပါ သည်။ မိုးရာသီတွင် လမ်းပန်းဆက်သွယ်ရေး မကောင်း၍ သွားလာရခက်ခဲပါသည်။

မြတ်ဗုဒ္ဓ၊ ဗမာ - ဒေါ်မြတ်ဗုဒ္ဓ (TF)

ဦးဆောင်ရေး ဓမ္မ - ဦးမျိုးကျိကျိ (TF), ဒေါ်ဆီစန္ဒာထွန်း (CF)

မူးဒေါ်ဒေါ် ပါဝင်ရေး - ကျား (၄၀) ၊ မ - (၃၂)

၆၀၆

ကျေးရွာဖွံ့ဖြိုးရေး အထောက်အကူပြုကော်မတီ ဖွဲ့စည်းပုံ

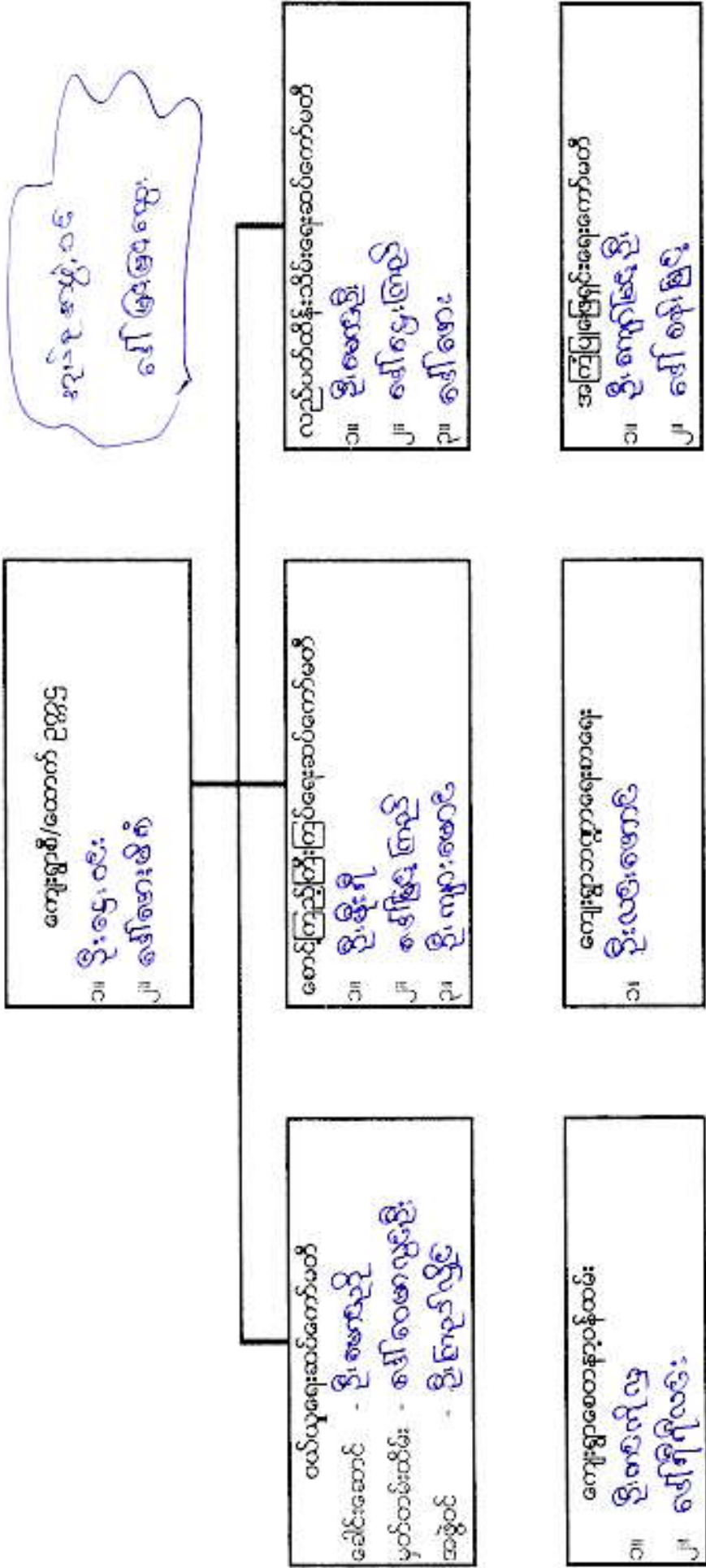

ကောသလအုပ်စု နှင့် နှစ်စဉ် အစားအသောက် ပြုပြင်ရေး ဝန်ထမ်းများ

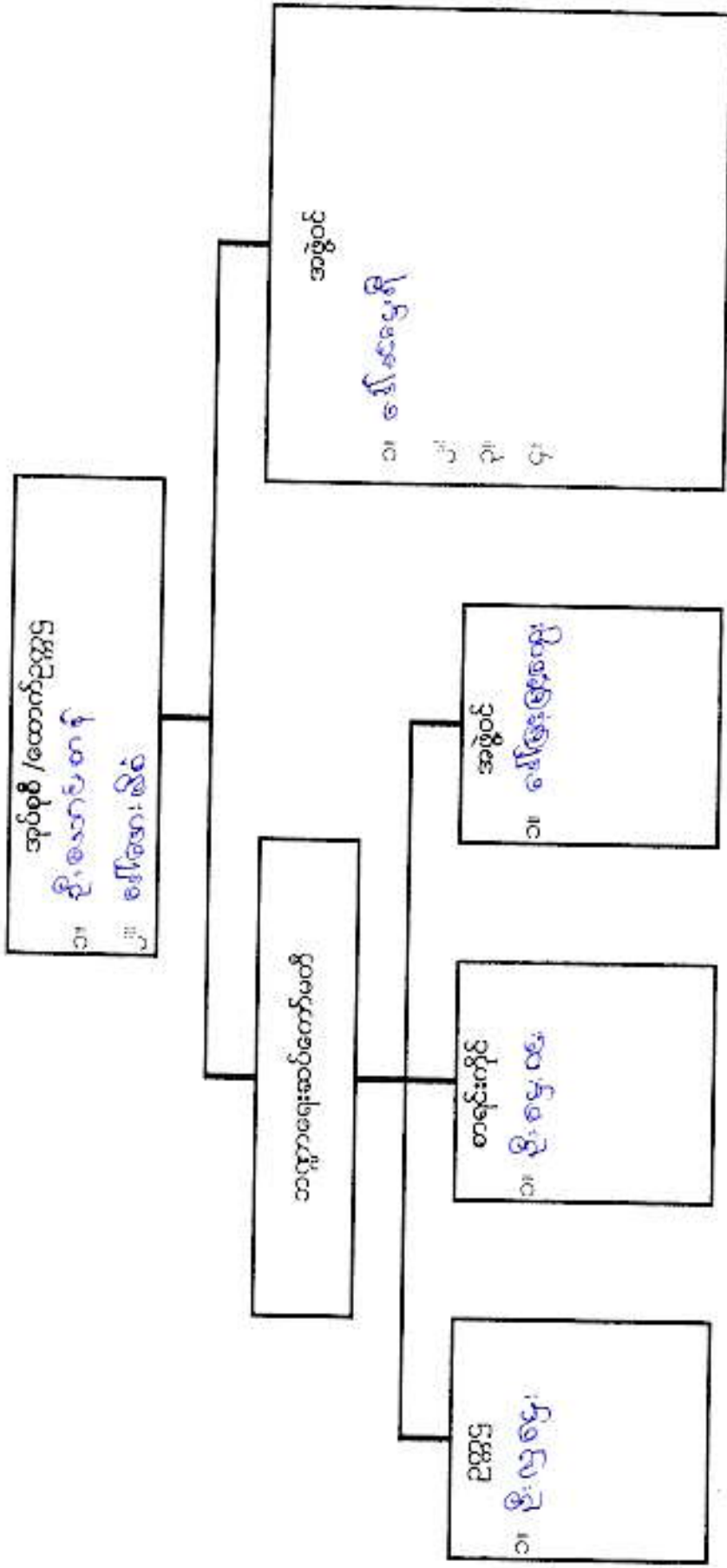

၃	အောင်မြင်ကျေးဇူးတင်ကျေးဇူး	ကျေးဇူး	၃	၁၈.၁၅.၂၀	၃၀.၁၅.၂၀
၄	ပုဂံတိုင်းဒေသကြီး	ကျေးဇူး + ၆	၄	၁၈.၁၅.၂၀	၃၀.၁၅.၂၀
၅	ရန်ကင်းတိုင်းဒေသကြီး	ကျေးဇူး + ၆	၅	၁၈.၁၅.၂၀	၃၀.၁၅.၂၀
၆	ဆေးပေးခန်း	၆	၆	၁၈.၁၅.၂၀	၃၀.၁၅.၂၀

ဥက္ကဋ္ဌ ၊ ကျေးဇူးတင်ကျေးဇူးအထောက်အကူပြုကော်မီတီမှအတည်ပြုသည်။

အမည် ဦးကျော်စွာ လက်မှတ်  ၁၃.၁၂.၂၀၁၅

အမျိုးသား အဖွဲ့ ဗဟိုဌာန ဝန်ထမ်းအဖွဲ့များ		အမျိုးသမီး အဖွဲ့ ဗဟိုဌာန ဝန်ထမ်းအဖွဲ့များ	
၆။	လူမှုရေးအဖွဲ့များ အဖွဲ့အစည်းများ	၇။	ရွာတွင်းရေးရာအဖွဲ့များ၊ ကြားဖြား
၇။	လူမှုရေး အဖွဲ့အစည်းများ	၈။	ရွာတွင်းလူမှုရေးအဖွဲ့များ
၈။	လူမှုရေးအဖွဲ့အစည်းများ၊ ဝန်ထမ်းအဖွဲ့များ	၉။	ရွာတွင်းလူမှုရေးအဖွဲ့များ

အမျိုးသား အဖွဲ့ ဗဟိုဌာန ဝန်ထမ်းအဖွဲ့များ		အမျိုးသမီး အဖွဲ့ ဗဟိုဌာန ဝန်ထမ်းအဖွဲ့များ	
၆။	ရွာတွင်းရေးရာ အဖွဲ့အစည်းများ	၇။	ရွာတွင်းရေးရာ အဖွဲ့အစည်းများ
၇။	လူမှုရေးအဖွဲ့အစည်းများ	၈။	လူမှုရေးအဖွဲ့အစည်းများ
၈။	ရွာတွင်းရေးရာ အဖွဲ့အစည်းများ	၉။	ရွာတွင်းရေးရာ အဖွဲ့အစည်းများ

နိုဝင်ကျေးရွာ၏ ကျေးရွာလက်ဖွဲ့စာအုပ်ပြုလုပ်ခြင်း

မှတ်တမ်းဓာတ်ပုံများ

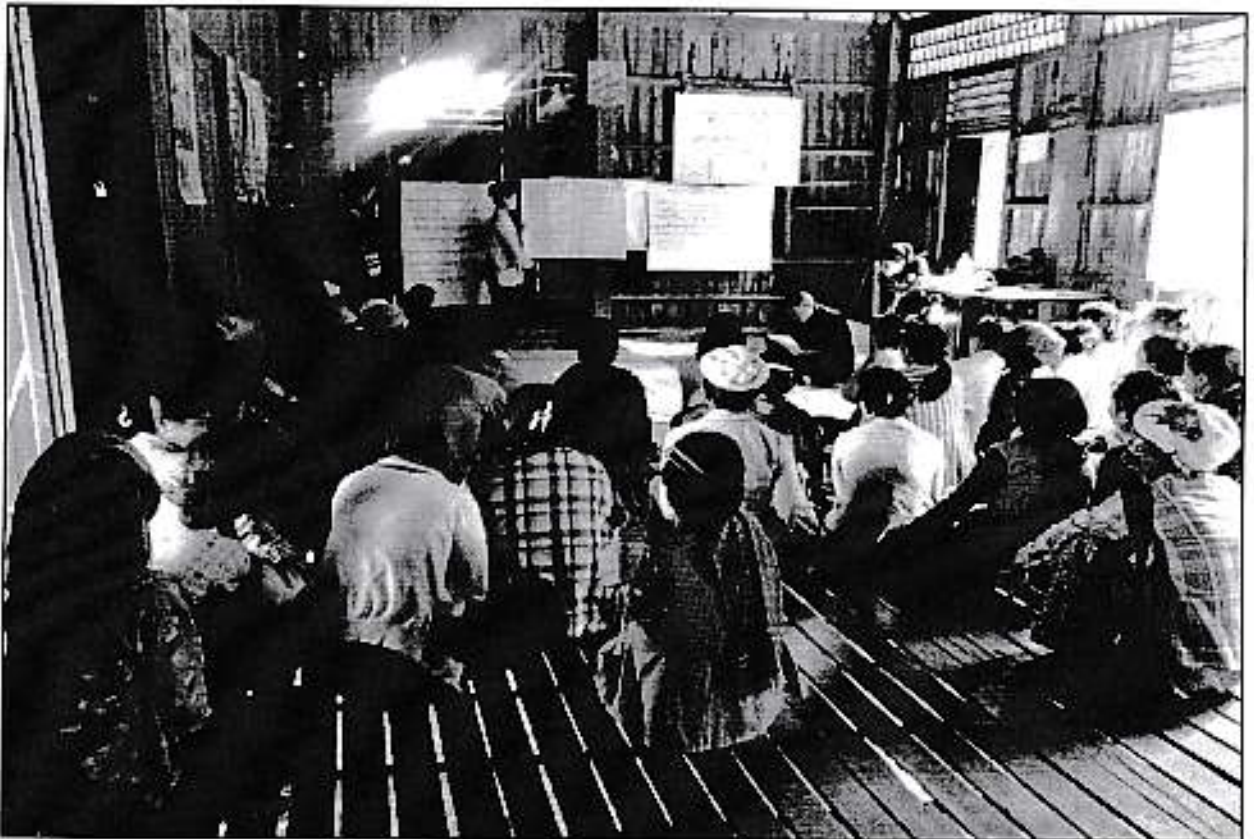

ကုလိန်ကျွန်း၊ ညွှန်ကြားရေးအဖွဲ့အဖွဲ့အဖွဲ့

date . 30.12.2015

၁၈	အဆင့် - ၁	ဝေဟင်ကျွန်းမြို့နယ်
၁၉	အဆင့် - ၂	တံတား၊ ငန့်၊ ဂမိ
၂၀	အဆင့် - ၃	မြောက်ကု၊ တံတား
၂၁	အဆင့် - ၄	စုပေါင်းဆိုင်
၂၂	အဆင့် - ၅	ကျောက်တိုင်
၂၃	အဆင့် - ၆	ဆေးပေးဆိုင်
၂၄	အဆင့် - ၇	ကျောက်တိုင်
၂၅	အဆင့် - ၈	ကျောက်တိုင်

လူထုပေးပို့ပြုမိမိကိန်းစေတနာရှင်ပြုနယ်

အစည်းအဝေးမှတ်တမ်း

အစည်းအဝေး၏
ရည်ရွယ်ချက်

ကျွန်းမိမိကိန်းစေတနာရှင်ပြုနယ် အစည်းအဝေးမှတ်တမ်း
ကျွန်းမိမိကိန်းစေတနာရှင်ပြုနယ် အစည်းအဝေးမှတ်တမ်း

ကျေးရွာအမည်/
ကျေးရွာအုပ်စုအမည်

ဒီဂရီကျေးရွာ
မကိတ် အုပ်စု

နေရာ။ ဇ။ ဇ။ ကျေးရွာ၊ ခိုင်စိက္က

နေ့စွဲ။ ၁၀. ၁၂. ၂၀၁၆

ပေးပို့ရက်သို့အရ။ ကျေး (၃၃) ဦး

အချိန်။ နံနက် ၇:၀၀ မှ ၁၂:၃၀ ထိ

" ၄၄ ဦး

ရေအခန်း။ ၁၀ မှ ၅:၀၀ ထိ

ပေါင်း (၆၆) ဦး

အစည်းအဝေးအစီအစဉ်များ

- (၁) ကျေးရွာ အဝက် အစီအစဉ်များအကြောင်းနှင့် ကျေးရွာအစည်းအဝေးအဖွဲ့အစည်း
- (၂) ကျွန်းမိမိကိန်းစေတနာရှင်ပြုနယ် အစည်းအဝေးမှတ်တမ်း
- (၃) ကျွန်းမိမိကိန်းစေတနာရှင်ပြုနယ် အစည်းအဝေးမှတ်တမ်း
- (၄) ပြည်သူ့အဖွဲ့အစည်းများအကြောင်း
- (၅) ပြည်သူ့အဖွဲ့အစည်းများ၏ အစည်းအဝေးအဖွဲ့အစည်း
- (၆) အိတ်မက်အဖွဲ့အစည်းအကြောင်း

အစည်းအဝေးအစီအစဉ်များ

ကျွန်းမိမိကိန်းစေတနာရှင်ပြုနယ် အစည်းအဝေးမှတ်တမ်း
ကျွန်းမိမိကိန်းစေတနာရှင်ပြုနယ် အစည်းအဝေးမှတ်တမ်း
ကျွန်းမိမိကိန်းစေတနာရှင်ပြုနယ် အစည်းအဝေးမှတ်တမ်း
ကျွန်းမိမိကိန်းစေတနာရှင်ပြုနယ် အစည်းအဝေးမှတ်တမ်း
ကျွန်းမိမိကိန်းစေတနာရှင်ပြုနယ် အစည်းအဝေးမှတ်တမ်း

(၆) ခု... အမျိုးအားတစ်ဦး (၆) ခု... တွက်ပါသည်။
... ဝိသေသနည်းများ... ဦးစားပေးလုပ်ငန်း...
... အမျိုးအား... ဦးစားပေး... ဦးစားပေး...
... ဝိသေသနည်းများ... ဦးစားပေး... ဦးစားပေး...

... အမျိုးအား... ဦးစားပေး... ဦးစားပေး...
... ဝိသေသနည်းများ... ဦးစားပေး... ဦးစားပေး...
... အမျိုးအား... ဦးစားပေး... ဦးစားပေး...
... ဝိသေသနည်းများ... ဦးစားပေး... ဦးစားပေး...
... အမျိုးအား... ဦးစားပေး... ဦးစားပေး...
... ဝိသေသနည်းများ... ဦးစားပေး... ဦးစားပေး...

... ဦးစားပေး... ဦးစားပေး... ဦးစားပေး...
... ဝိသေသနည်းများ... ဦးစားပေး... ဦးစားပေး...
... အမျိုးအား... ဦးစားပေး... ဦးစားပေး...
... ဝိသေသနည်းများ... ဦးစားပေး... ဦးစားပေး...
... အမျိုးအား... ဦးစားပေး... ဦးစားပေး...
... ဝိသေသနည်းများ... ဦးစားပေး... ဦးစားပေး...

၁

ပုံစံ - ၀-၁၂ - အတည်ဆဲဝေဟင်္ဂါရောက်သူများ (FORM PC 12)

လက်ညွှန်း၊ စိတ်နှိုး၊ အတည်ဆဲဝေဟင်္ဂါရောက်သူများ အချက်အလက်၊ လူထုစည်းရုံးရေးအဖွဲ့အစည်းမှ အတည်ဆဲဝေဟင်္ဂါရောက်သူများ အချက်အလက်၊ အတည်ဆဲဝေဟင်္ဂါရောက်သူများ အချက်အလက်၊ အတည်ဆဲဝေဟင်္ဂါရောက်သူများ အချက်အလက်

ရက်စွဲ ၂၀၂၂. ၁၂. ၂၀၂၅
 နေရာအမျိုးအမည် နေရာအမျိုးအမည်
 နေရာအမျိုးအမည် နေရာအမျိုးအမည်

စဉ်	အမည်	ကျား (V)	မ (V)	အိမ်ထောင် ဖုတ်သီး လှည့် (V)	လူမျိုး	လက်မှတ်
၁	ဦးစိုးမိုး	✓		✓	ချင်း	[Signature]
၂	ဦးစိုးမိုး	✓		✓	မ	[Signature]
၃	ဦးစိုးမိုး	✓		✓	မ	[Signature]
၄	ဦးစိုးမိုး	✓		✓	မ	[Signature]
၅	ဦးစိုးမိုး	✓		✓	မ	[Signature]
၆	ဦးစိုးမိုး	✓		✓	မ	[Signature]
၇	ဦးစိုးမိုး	✓		✓	မ	[Signature]
၈	ဦးစိုးမိုး	✓		✓	မ	[Signature]
၉	ဦးစိုးမိုး	✓		✓	မ	[Signature]
၁၀	ဦးစိုးမိုး	✓	✓	✓	မ	[Signature]
၁၁	ဦးစိုးမိုး	✓	✓	✓	မ	[Signature]
၁၂	ဦးစိုးမိုး	✓	✓	✓	မ	[Signature]
၁၃	ဦးစိုးမိုး	✓	✓	✓	မ	[Signature]

အတည်ဆဲဝေဟင်္ဂါရောက်သူများ (၂၀၂၅.၁၂.၂၀) (၂၀၂၅.၁၂.၂၀) (၂၀၂၅.၁၂.၂၀) (၂၀၂၅.၁၂.၂၀)
 အိမ်ထောင် ဖုတ်သီး လှည့် (V) အိမ်ထောင် ဖုတ်သီး လှည့် (V)
 လူမျိုး လူမျိုး
 လက်မှတ် လက်မှတ်



ပုံစံ - ၀-၁၂ - အစည်းအဝေးတက်ရောက်သူများ (FORM PC.12)

လက်ဦးနှိုး၊ မိမိတို့နှင့် အစည်းအဝေးအားကုန်တွင် အသုံးပြုရန်၊ လူထုစည်းရုံးရေးအဖွဲ့အစည်းများ၏ အဖွဲ့ဝင်များနှင့် အစည်းအဝေးတက်ရောက်သူများအဖွဲ့ဝင်တို့ ပြုစုပေးရန်

စည်းရုံးရေးမှူးအမည်

မှတ်စွဲ။
ပြည်နယ်/ တိုင်းဒေသကြီး

မြို့နယ်

မိမိတို့နှင့်အစည်းအဝေးတက်ရောက်ခြင်း (✓) တက်ရောက်မှုမရှိခြင်း () တက်ရောက်ခြင်း (၂) တက်ရောက်ခြင်း (၃) တက်ရောက်ခြင်း (၄) တက်ရောက်ခြင်း (၅) တက်ရောက်ခြင်း (၆) တက်ရောက်ခြင်း (၇) တက်ရောက်ခြင်း (၈) တက်ရောက်ခြင်း (၉) တက်ရောက်ခြင်း (၁၀) တက်ရောက်ခြင်း (၁၁) တက်ရောက်ခြင်း (၁၂) တက်ရောက်ခြင်း (၁၃) တက်ရောက်ခြင်း (၁၄) တက်ရောက်ခြင်း (၁၅) တက်ရောက်ခြင်း (၁၆) တက်ရောက်ခြင်း (၁၇) တက်ရောက်ခြင်း (၁၈) တက်ရောက်ခြင်း (၁၉) တက်ရောက်ခြင်း (၂၀)

အစည်းအဝေးခေါင်းစဉ်

စဉ်	အမည်	ကျား (✓)	မ (✓)	အိမ်ထောင်မှ ကိုယ်စားလှယ် (✓) (၁)	လူမျိုး	လက်မှတ်
၁	ဒေါ်စာအုတ်စာအုတ်	✓		✓	ဗမာ	ဒေါ်စာအုတ်
၂	ဒေါ်စာအုတ်စာအုတ်	✓		✓	ဗမာ	ဒေါ်စာအုတ်
၃	ဒေါ်စာအုတ်စာအုတ်	✓		✓	ဗမာ	ဒေါ်စာအုတ်
၄	ဒေါ်စာအုတ်စာအုတ်	✓		✓	ဗမာ	ဒေါ်စာအုတ်
၅	ဒေါ်စာအုတ်စာအုတ်	✓		✓	ဗမာ	ဒေါ်စာအုတ်
၆	ဒေါ်စာအုတ်စာအုတ်	✓		✓	ဗမာ	ဒေါ်စာအုတ်
၇	ဒေါ်စာအုတ်စာအုတ်	✓		✓	ဗမာ	ဒေါ်စာအုတ်
၈	ဒေါ်စာအုတ်စာအုတ်	✓		✓	ဗမာ	ဒေါ်စာအုတ်
၉	ဒေါ်စာအုတ်စာအုတ်	✓		✓	ဗမာ	ဒေါ်စာအုတ်
၁၀	ဒေါ်စာအုတ်စာအုတ်	✓		✓	ဗမာ	ဒေါ်စာအုတ်
၁၁	ဒေါ်စာအုတ်စာအုတ်	✓		✓	ဗမာ	ဒေါ်စာအုတ်
၁၂	ဒေါ်စာအုတ်စာအုတ်	✓		✓	ဗမာ	ဒေါ်စာအုတ်
၁၃	ဒေါ်စာအုတ်စာအုတ်	✓		✓	ဗမာ	ဒေါ်စာအုတ်
၁၄	ဒေါ်စာအုတ်စာအုတ်	✓		✓	ဗမာ	ဒေါ်စာအုတ်
၁၅	ဒေါ်စာအုတ်စာအုတ်	✓		✓	ဗမာ	ဒေါ်စာအုတ်
၁၆	ဒေါ်စာအုတ်စာအုတ်	✓		✓	ဗမာ	ဒေါ်စာအုတ်
၁၇	ဒေါ်စာအုတ်စာအုတ်	✓		✓	ဗမာ	ဒေါ်စာအုတ်
၁၈	ဒေါ်စာအုတ်စာအုတ်	✓		✓	ဗမာ	ဒေါ်စာအုတ်
၁၉	ဒေါ်စာအုတ်စာအုတ်	✓		✓	ဗမာ	ဒေါ်စာအုတ်
၂၀	ဒေါ်စာအုတ်စာအုတ်	✓		✓	ဗမာ	ဒေါ်စာအုတ်

(၁) အိမ်ထောင်မှ ကိုယ်စားလှယ် (၁) ဦး ရှိပါက အိမ်ထောင်မှ ကိုယ်စားလှယ် (၁) ဦး ရှိရမည်။ အခြားအဖွဲ့ဝင်များသည် အစည်းအဝေးတက်ရောက်ရန် အစည်းအဝေးခေါင်းစဉ်နှင့်အညီ အစည်းအဝေးခေါင်းစဉ်အောက်တွင် လက်မှတ်ထိုးရမည်။

ပုံစံ ၈-၁၂ - အစဉ်အဆက်ရောက်သူများ (FORM PC 12)

လက်မှတ်စီမံကိန်း အစဉ်အဆက်ရောက်သူများ အချက်အလက်များကို စစ်ဆေးရာတွင် အကျိုးရှိမရှိကို စိစစ်ဆန်းစစ်ရန်အတွက် အောက်ဖော်ပြပါ အချက်အလက်များကို ဖြည့်စွက်ရမည်။

စီမံကိန်းအမျိုးအစားအမျိုးအမည် (✓) စက်မှု (၁) စက်မှု (၂) စက်မှု (၃) စက်မှု (၄) စက်မှု (၅)

စီမံကိန်းအမျိုးအစားအမျိုးအမည် (✓) စက်မှု (၁) စက်မှု (၂) စက်မှု (၃) စက်မှု (၄) စက်မှု (၅)

အစဉ်အဆက်ရောက်သူများ

စဉ်	အမည်	ကျား (✓)	မ (✓)	အိမ်ထောင်ရေး (✓)	အိမ်ထောင်ရေး (မ) (✓)	လူနံ	ရက်စွဲ	ရက်စွဲ
၁၄	ဦးစိုးစော	✓		✓	✓	၁၄	၁၄	၁၄
၁၅	ဦးစိုးစော		✓	✓	✓	"	"	"
၁၆	ဦးစိုးစော		✓	✓	✓	"	"	"
၁၇	ဦးစိုးစော		✓	✓	✓	"	"	"
၁၈	ဦးစိုးစော		✓	✓	✓	"	"	"
၁၉	ဦးစိုးစော		✓	✓	✓	"	"	"
၂၀	ဦးစိုးစော		✓	✓	✓	"	"	"
၂၁	ဦးစိုးစော		✓	✓	✓	"	"	"
၂၂	ဦးစိုးစော		✓	✓	✓	"	"	"
၂၃	ဦးစိုးစော		✓	✓	✓	"	"	"
၂၄	ဦးစိုးစော		✓	✓	✓	"	"	"
၂၅	ဦးစိုးစော		✓	✓	✓	"	"	"
၂၆	ဦးစိုးစော		✓	✓	✓	"	"	"

(၁) အိမ်ထောင်ရေးမရှိသူများ၊ အမျိုးသား/အမျိုးသမီး အိမ်ထောင်ရေးမရှိသူများကို အစဉ်အဆက်ရောက်သူများ အဖြစ် မှတ်တမ်းတင်ရမည်။

...စစ်တော်... ဝန်ထမ်း... ရှေး... နှစ်... ၁၉၅၂...
 ...အဆို... ဝန်ထမ်း... ၁၉၅၂...
 ...အဆို... ဝန်ထမ်း... ၁၉၅၂...

...ဝန်ထမ်း... ၁၉၅၂...
 ...ဝန်ထမ်း... ၁၉၅၂...
 ...ဝန်ထမ်း... ၁၉၅၂...
 ...ဝန်ထမ်း... ၁၉၅၂...
 ...ဝန်ထမ်း... ၁၉၅၂...

...ဝန်ထမ်း... ၁၉၅၂...
 ...ဝန်ထမ်း... ၁၉၅၂...
 ...ဝန်ထမ်း... ၁၉၅၂...
 ...ဝန်ထမ်း... ၁၉၅၂...
 ...ဝန်ထမ်း... ၁၉၅၂...

...ဝန်ထမ်း... (Cob-Med) ...

...
1. ...	75%	90%
2. ...	100%	50%
3. ...	75%	100%
4. ...	50%	50%
5. ...	100%	40%
6. ...	75%	80%
7. ...	90%	50%
8. ...	80%	20%

နောက်လာမည့်အစည်းအဝေးပြုလုပ်မည်

(နေ့ရက်/အချိန်/နေရာ) ၊

အစည်းအဝေးမှတ်တမ်းတင်သူ

လက်မှတ် *[Signature]*

အမည် မ.ဒါ.ခေ.စ.အ.လှိုင်
.....

ရာထူး ဝ.ဖ.
.....

ပုံစံ - 0-၁၂ - အစည်းအဝေးအတတ်သူများ (FORM PC 12)

လက်ဦးနှစ်၊ စီမံကိန်း အစည်းအဝေးအတတ်သူများ အသုံးပြုရန်၊ လူထုအစည်းအဝေးများတွင် တွင်ဆောင်ရွက်ရန်အတွက် အစည်းအဝေးအတတ်သူများ အသုံးပြုရန် ဖြည့်သွင်းရန်

စည်းရုံးရေးမှူးအမည် ဦးကျော်စွာ ဦးနော်ရင့်

ရက်စွဲ ၇.၇.၂၀၂၄ ဇူလိုင်လ ၂၀၂၄

ပြည်နယ်/တိုင်းဒေသကြီး မန္တလေး မြို့နယ် ကျောက်တန်း ဝါးတန်း(၂) - ဝါးတန်း(၃) - ဝါးတန်း(၄)

စဉ်	အမည်	ကျား (✓)	မ (✓)	အိမ်ထောင် ဖုတ်သီးလှည့် (✓/✗)	လူမျိုး	လက်မှတ်
၁၄၈	မအိန်စိန်		✓	✓	ဗမာ	မအိန်စိန်
၁၄၉	မအိန်စိန်		✓	✓	ဗမာ	မအိန်စိန်
၁၅၀	မအိန်စိန်		✓	✓	ဗမာ	မအိန်စိန်
၁၅၁	မအိန်စိန်	✓		✓	ဗမာ	မအိန်စိန်
၁၅၂	မအိန်စိန်		✓	✓	ဗမာ	မအိန်စိန်
၁၅၃	မအိန်စိန်		✓	✓	ဗမာ	မအိန်စိန်
၁၅၄	မအိန်စိန်		✓	✓	ဗမာ	မအိန်စိန်
၁၅၅	မအိန်စိန်		✓	✓	ဗမာ	မအိန်စိန်
၁၅၆	မအိန်စိန်		✓	✓	ဗမာ	မအိန်စိန်
၁၅၇	မအိန်စိန်		✓	✓	ဗမာ	မအိန်စိန်
၁၅၈	မအိန်စိန်		✓	✓	ဗမာ	မအိန်စိန်
၁၅၉	မအိန်စိန်		✓	✓	ဗမာ	မအိန်စိန်
၁၆၀	မအိန်စိန်		✓	✓	ဗမာ	မအိန်စိန်

(၁) အိမ်ထောင်စုံစုံစနစ်ရန်အတွက် အစည်းအဝေး/အမျိုးသား/အမျိုးသမီး အိမ်ထောင် တစ်ဖက် တိုက်ရိုက်အစည်းအဝေးအတွက် အသုံးပြုရန်

ပုံစံ - ၀-၁၂ - အစည်းအဝေးတက်ရောက်သူများ (FORM PC 12)

လက်ညွှန်း ဝိသိကန်း အစည်းအဝေးအားကျင့်တွင် အပါအဝင်ဖြစ်ရန်၊ လုပ်ငန်းအစည်းအဝေးများတွင် တက်ရောက်ရန်အတွက် စည်းကမ်းချက်များကို ဖြည့်သွင်းရန်

စည်းရုံးရေးမှူးအဖြစ်

မှတ်စွဲ။

မြိုင်မယ်/ တိုင်ဒေသကြီး

ဝိသိကန်းတက်ရောက်ခြင်း (✓) စက်ဝန်း(၀) စက်ဝန်း(၂) စက်ဝန်း(၃) စက်ဝန်း(၄) စက်ဝန်း(၅)

ကျေးဇူးတင်စာ

အစည်းအဝေးဝင်ခေါင်းစဉ်။

စဉ်	အမည်	ကျား (V)	မ (V)	အိမ်ထောင် ဖုန်းနံပါတ် (V) ^(၁)	လူမျိုး	လက်မှတ်
၂၇၀	ဒီ.ကလေးမောင်	<input checked="" type="checkbox"/>		<input type="checkbox"/>	ဗမာ	Car
၂၈၀	ဒီ.ကလေးမောင် (မိမိ)	<input type="checkbox"/>		<input type="checkbox"/>	မ	မ
၂၉၀	ဒီ.ကလေးမောင်	<input type="checkbox"/>	<input checked="" type="checkbox"/>	<input type="checkbox"/>	မ	အမျိုးသမီး
၃၀၀	ဒီ.ကလေးမောင်	<input type="checkbox"/>	<input checked="" type="checkbox"/>	<input type="checkbox"/>	မ	၇၆
၃၁၀	ဒီ.ကလေးမောင်	<input type="checkbox"/>	<input checked="" type="checkbox"/>	<input type="checkbox"/>	မ	မ
၃၂၀	ဒီ.ကလေးမောင်	<input type="checkbox"/>	<input checked="" type="checkbox"/>	<input type="checkbox"/>	မ	မ
၃၃၀	ဒီ.ကလေးမောင်	<input type="checkbox"/>	<input checked="" type="checkbox"/>	<input type="checkbox"/>	မ	မ
၃၄၀	ဒီ.ကလေးမောင်	<input type="checkbox"/>	<input checked="" type="checkbox"/>	<input type="checkbox"/>	မ	မ
၃၅၀	ဒီ.ကလေးမောင်	<input checked="" type="checkbox"/>	<input type="checkbox"/>	<input type="checkbox"/>	မ	မ
၃၆၀	ဒီ.ကလေးမောင်	<input type="checkbox"/>	<input checked="" type="checkbox"/>	<input type="checkbox"/>	မ	မ
၃၇၀	ဒီ.ကလေးမောင်	<input type="checkbox"/>	<input checked="" type="checkbox"/>	<input type="checkbox"/>	မ	မ
၃၈၀	ဒီ.ကလေးမောင်	<input type="checkbox"/>	<input checked="" type="checkbox"/>	<input type="checkbox"/>	မ	မ
၃၉၀	ဒီ.ကလေးမောင်	<input type="checkbox"/>	<input checked="" type="checkbox"/>	<input type="checkbox"/>	မ	မ

(၁) အိမ်ထောင်ဖွဲ့ဆိုခြင်းမရှိသူများ အမျိုးသား/အမျိုးသမီး အိမ်ထောင်မှ တစ်ဖက်ကို ကိုယ်စားပြုရမည်ဟု ဆိုလိုသည်။

ပုံစံ - ၈-၁၂ - အစည်းအဝေးအတတ်ရောက်သူများ (FORM PC 12)

လက်ညွှန်း စီမံကိန်း အစည်းအဝေးအတတ်ရောက်သူများ အသုံးပြုရန်၊ လူထုစည်းရုံးရေးများကို ကျင့်သုံးရန်၊ လူထုစည်းရုံးရေးများကို ကျင့်သုံးရန်၊ လူထုစည်းရုံးရေးများကို ကျင့်သုံးရန်၊ လူထုစည်းရုံးရေးများကို ကျင့်သုံးရန်

စာမျက်နှာ: _____ စာမျက်နှာစုစုပေါင်း: _____

စီမံကိန်းအတတ်ရောက်သူများ (✓) စီမံကိန်းအတတ်ရောက်သူများ (၂) - စီမံကိန်းအတတ်ရောက်သူများ (၄)

စာမျက်နှာ: _____ စာမျက်နှာစုစုပေါင်း: _____

အစည်းအဝေးအစီအစဉ်

စဉ်	အမည်	ကျား (V)	မ (V)	အိမ်ထောင် ဖုန်းနံပါတ် (V) ^(၁)	လူမျိုး	လက်မှတ်
၄၀	ခေါ်ဖြူစင်	✓		✓	အိုစီ	၅၅၆၆
၄၁	မောင်မောင်	✓		✓	မ	၅၅၆၆
၄၂	ခေါ်ဖြူစင်	✓		✓	လူမျိုး	၅၅၆၆
၄၃	ဦးစွန်းမောင်	✓		✓	အိုစီ	၅၅၆၆
၄၄	ဦးထွန်းမောင်	✓		✓	မ	၅၅၆၆
၄၅	ဦးကျော်စွာ	✓		✓	မ	၅၅၆၆
၄၆	ခေါ်ဖြူစင်	✓		✓	မ	၅၅၆၆
၄၇	ခေါ်ဖြူစင်	✓		✓	မ	၅၅၆၆
၄၈	ဦးလင်းမောင်	✓		✓	မ	၅၅၆၆
၄၉	ခေါ်ဖြူစင်	✓		✓	မ	၅၅၆၆
၅၀	ဦးကျော်စွာ	✓		✓	မ	၅၅၆၆
၅၁	ဦးစွန်းမောင်	✓		✓	မ	၅၅၆၆
၅၂	ဦးကျော်စွာ	✓		✓	မ	၅၅၆၆

(၁) အိမ်ထောင်ဖွဲ့စည်းရန်မရှိသူများ အမျိုးသား/အမျိုးသမီး အိမ်ထောင်စုံ တစ်ဖက်ကို ကိုယ်စားပြုသူအဖြစ် သတ်မှတ်ရမည်။

နိုဝင်ကျေးရွာ၏ ကျေးရွာလက်စွဲစာအုပ်ပြုလုပ်ခြင်း
မှတ်တမ်းဓာတ်ပုံများ





နောက်ဆက်တွဲ (၄) ခြားနားသောအပိုင်းများအတွက် ဦးစားပေးဖွံ့ဖြိုးရေးလုပ်ငန်းစဉ်များ

အနစ်ချပ်

မှုရင်းသည်အား VPSC တွင်ထားရှိရပါမည်။ အခြားဌာနများနှင့် ညှိနှိုင်းရန်အတွက် မိတ္တူအား TPIC သို့ပို့ရပါမည်။ MIS data အနေဖြင့် သွင်းရန်မလိုအပ်ပါ။

အဆင့်	လုပ်ငန်း	မည်သူ ဦးစားပေးလဲ	လ / နှစ်	ကျေးဇူးပြု တာဝန်ခံသူ သို့ တိုင်ပင်	ပြင်ပမှ မည်သူ ထောက်ပံ့ မလဲ	
အင်အားအောက်အင်	၁	ကျေးဇူး စု ရုပ်ဆောင်	<input checked="" type="checkbox"/> မ <input checked="" type="checkbox"/> ကျား	၂၀၁၆	ကျေးဇူး	မှုရင်းမဟုတ် (ခ) မိတ်ဆက်
	၂	စာကြည့်တိုက်	<input checked="" type="checkbox"/> မ <input type="checkbox"/> ကျား		ကျေးဇူး	
	၃		<input type="checkbox"/> မ <input type="checkbox"/> ကျား			
	၄		<input type="checkbox"/> မ <input type="checkbox"/> ကျား			
	၅		<input type="checkbox"/> မ <input type="checkbox"/> ကျား			
အသက်မွေးဝမ်းကျောင်း/ ဦးစီးဌာန	၁		<input type="checkbox"/> မ <input type="checkbox"/> ကျား			
	၂		<input type="checkbox"/> မ <input type="checkbox"/> ကျား			
	၃		<input type="checkbox"/> မ <input type="checkbox"/> ကျား			
	၄		<input type="checkbox"/> မ <input type="checkbox"/> ကျား			
	၅		<input type="checkbox"/> မ <input type="checkbox"/> ကျား			
စာတမ်း နှင့် အစည်းအဝေး	၁	အေး : ဝေ : ခန့်	<input checked="" type="checkbox"/> မ <input type="checkbox"/> ကျား		ကျေးဇူး	
	၂		<input type="checkbox"/> မ <input type="checkbox"/> ကျား			
	၃		<input type="checkbox"/> မ <input type="checkbox"/> ကျား			
	၄		<input type="checkbox"/> မ <input type="checkbox"/> ကျား			
	၅		<input type="checkbox"/> မ <input type="checkbox"/> ကျား			
အခြား	၁	ကျေးဇူးပြုရန်၊ ရှိ၊ ခုတ်၊ တံတိုင်း	<input checked="" type="checkbox"/> မ <input checked="" type="checkbox"/> ကျား	March / ၂၀၁၆	ကျေးဇူး	မှုရင်းမဟုတ် (ခ) မိတ်ဆက်
	၂		<input type="checkbox"/> မ <input type="checkbox"/> ကျား			
	၃		<input type="checkbox"/> မ <input type="checkbox"/> ကျား			
	၄		<input type="checkbox"/> မ <input type="checkbox"/> ကျား			
	၅		<input type="checkbox"/> မ <input type="checkbox"/> ကျား			

အခြား	၁	တံတားပို့ လမ်းစက် ခြေ	<input checked="" type="checkbox"/> မ <input checked="" type="checkbox"/> ကျား	၂၀၁၇	ကျေးဇူး	ပုံစံမရှိ
	၂	ရွာဝင်ခြေပေး တံတား	<input type="checkbox"/> မ <input checked="" type="checkbox"/> ကျား	၂၀၁၈	h	h
	၃		<input type="checkbox"/> မ <input type="checkbox"/> ကျား			
	၄		<input type="checkbox"/> မ <input type="checkbox"/> ကျား			
	၅		<input type="checkbox"/> မ <input type="checkbox"/> ကျား			

- ပါဝင်သောဦးရေနှင့် လုပ်ငန်းများ မှတ်တမ်းတင်ခြင်း (အစည်းအဝေးမှတ်တမ်း၊ အဖွဲ့ဝါတ်ပုံ၊ တိုင်းရင်းသားအနည်းစုနှင့် ထိခိုက်လွယ်သော အဖွဲ့များ)
 - အလွန်ကောင်း
 - ကောင်း
 - ညံ့
- လုပ်ငန်းများ မှတ်တမ်းတင်ခြင်းနှင့် အမျိုးသမီးအဖွဲ့အစည်းအဝေး၏ရလဒ် အားခွဲခြားပေးထားသလား။
 - ရှိ
 - မရှိ
- စီမံကိန်းအရေအတွက် (အမျိုးသား/အမျိုးသမီးရွေးချယ်မှုအရေအတွက်)-
- PRAနှင့်သက်ဆိုင်သောအခြား စီမံကိန်းအရေအတွက် (အမျိုးသား/အမျိုးသမီးရွေးချယ်မှုအရေအတွက်)-