

ပြည်ထောင်စု သမ္မတမြန်မာနိုင်ငံတော် အစိုးရ
 စိုက်ပျိုးရေး၊မွေးမြူရေးနှင့် ဆည်မြောင်း ဝန်ကြီးဌာန
 ကျေးလက်ဒေသဖွံ့ဖြိုးတိုးတက်ရေးဦးစီးဌာန
 တနင်္သာရီမြို့နယ်



လူထုဗဟိုပြု စီမံကိန်း

National Community Driven Development Project
 (NCDDP)

ကျေးရွာဖွံ့ဖြိုးရေးအစီအစဉ်
 Village Development Plan (VDP)
 ဆန်းသစ်ကျေးရွာ၊ ဇဝဲကျေးရွာအုပ်စု

၂၀၁၆ ခုနှစ်

တနင်္သာရီမြို့

မာတိကာ

၁။	မြို့နယ်မြေပုံ	၃
၂။	ကျေးရွာအုပ်စုပြမြေပုံ(တည်နေရာ)	၄
၃။	အုပ်စုတွင်ပါဝင်သောကျေးရွာများစာရင်း	၅
၄။	ကျေးရွာအခြေခံအချက်အလက်များ	၆
၅။	လူထုပူးပေါင်းပါဝင်သော လူမှုဆန်းစစ်ခြင်းနှင့် အကဲဖြတ်ခြင်းလုပ်ငန်းစဉ် (PSA/PRA) အကျဉ်းချုပ်ဇယား	၇-၈
၆။	ကျေးရွာဖွံ့ဖြိုးရေးအစီအစဉ်အတွက်အသုံးပြုခဲ့သော PRA tools များနှင့် တစ်ခုချင်းစီအတွက် သုံးသပ်ချက်များ	၉
၇။	ကော်မတီဝင်များရွေးချယ်ခြင်းနှင့်ကျေးရွာဖွံ့ဖြိုးရေးအစီအစဉ်ဆောင်ရွက်မှုမှတ်တမ်းခါတ်ပုံများ	၂၀
၈။	ကော်မတီဝင်များစာရင်း	၂၃
၉။	ကျေးရွာအချက်အလက်(ပုံစံ-၁)	၂၄
၁၀။	စီမံကိန်းစက်ဝန်းအချိန်ဇယား(ပုံစံ-၂)	၂၇
၁၁။	ကျေးရွာဖွံ့ဖြိုးရေးဦးစားပေးအစီအစဉ်(ပုံစံ-၃)	၂၈
၁၂။	ကျေးရွာအုပ်စုစီမံကိန်းလုပ်ငန်းခွဲရွေးချယ်ခြင်း(ပုံစံ-၄)	၃၀
၁၃။	အစည်းအဝေးတက်ရောက်သူများစာရင်း(ပုံစံ-၁၂)	၃၁
၁၄။	VDP အရည်အသွေးထိန်းချုပ်မှု	၃၆

၁။ တနင်္သာရီမြို့နယ်ပြ မြေပုံ

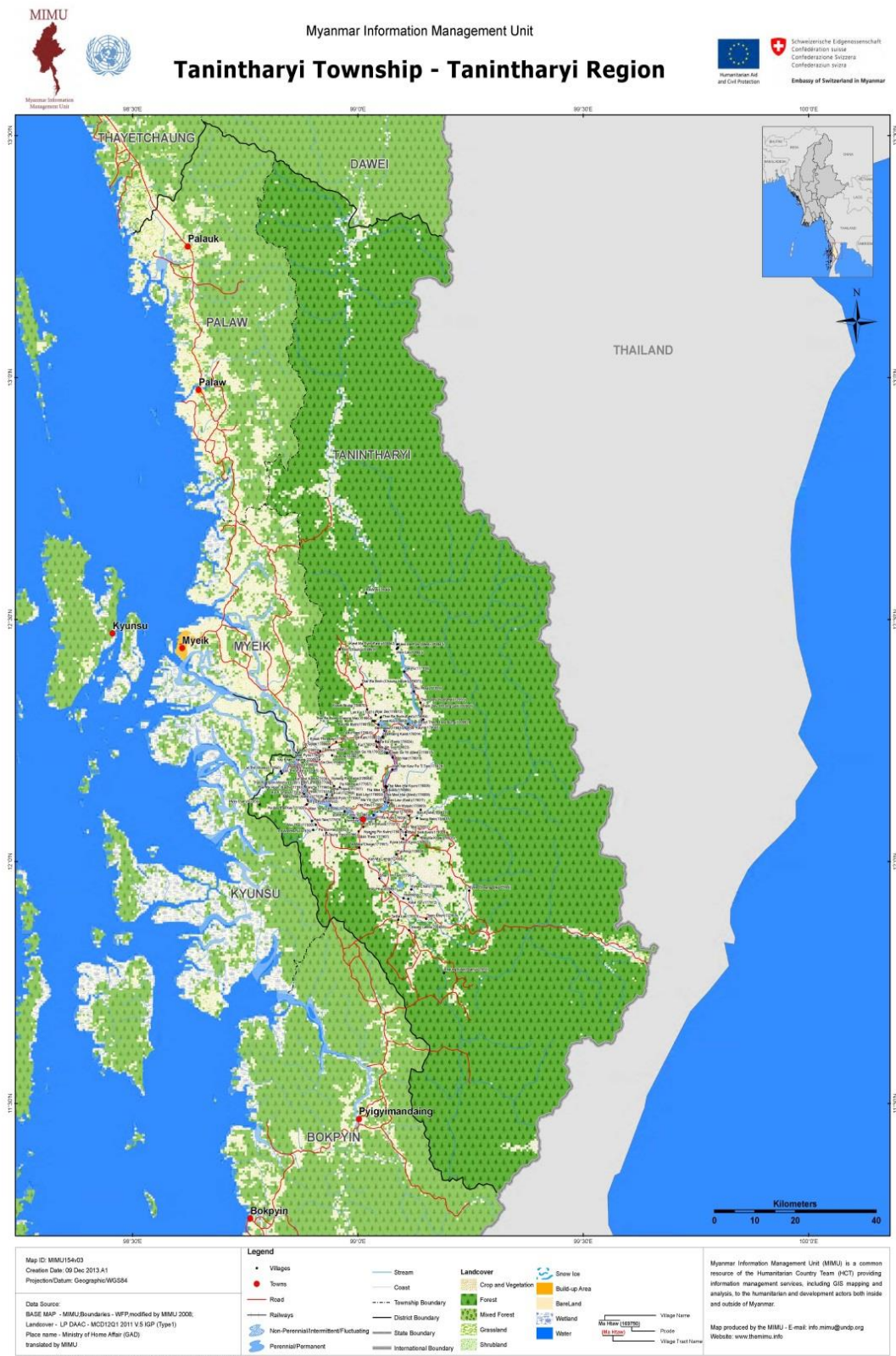

၂။ ဇဝ်ကျေးရွာ အုပ်စုပြင်ပုံ

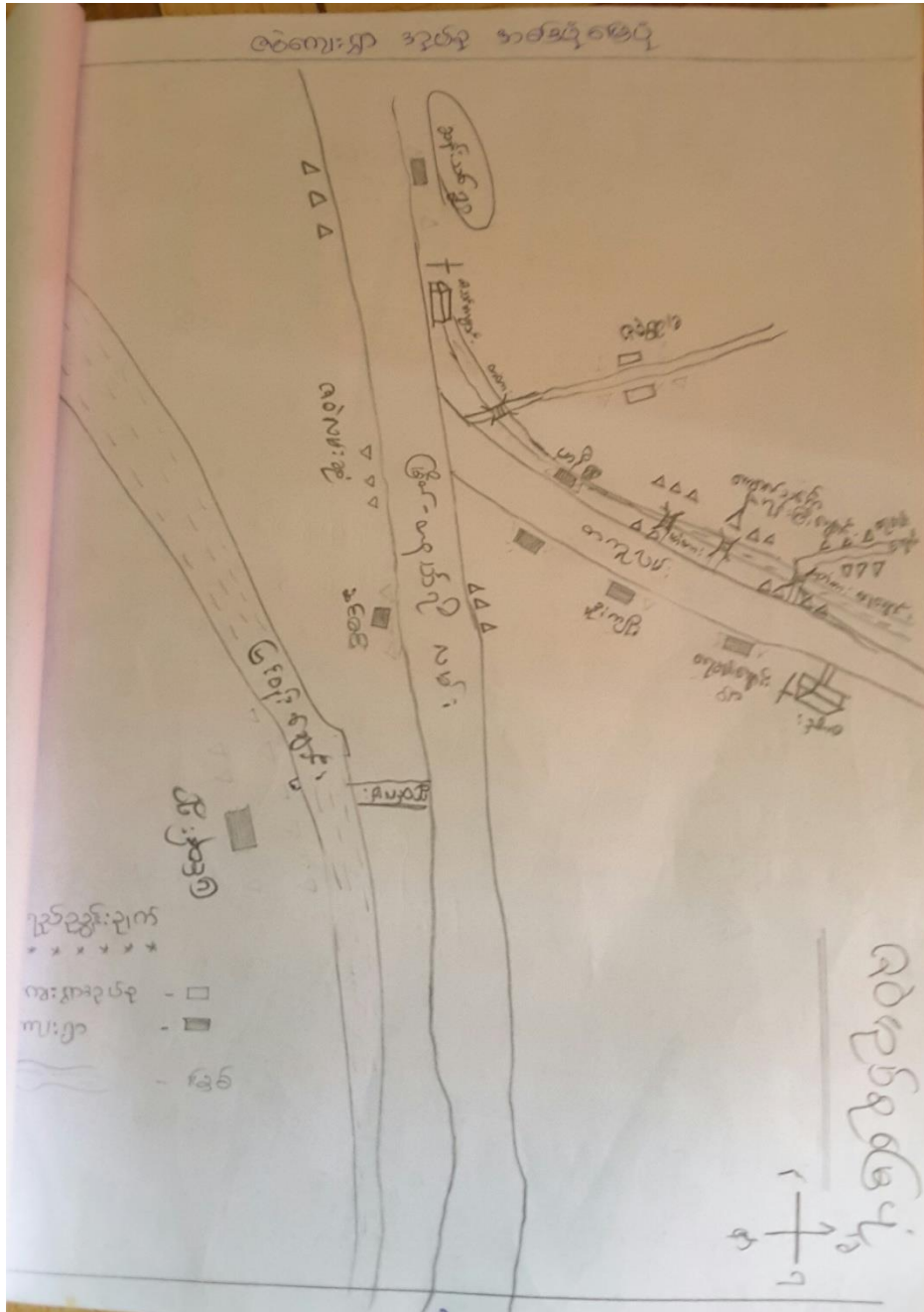

၃။ အုပ်စုတွင်ပါဝင်သောကျေးရွာများစာရင်း

ဇေယျာစုတွင်ပါဝင်သောကျေးရွာများမှာ-

- (၁) ဇေယျာရွာ
- (၂) ပြင်ဝန်းကျေးရွာ
- (၃) ဒူးကျိုးကျေးရွာ
- (၄) ရေခန်းချောင်းကျေးရွာ
- (၅) ဆင်ဒင်ကျေးရွာ
- (၆) ဖက်ပြင် (ဆန်းသစ်)
- (၇) လျှော်အုပ်ပြင်
- (၈) ကဒွင်းငေါက်
- (၉) ဇပြင်ယံ (ရွာနာမည်ရှိ လူမနေ)
- (၁၀) စတုဗလ (ရွာနာမည် ရှိ လူမနေ)
- (၁၁) ဖာနီကျေးရွာတို့ဖြစ်ကြပါသည်။

အုပ်ချုပ်ရေးတွင် စုစုပေါင်းရွာ (၁၁) ရွာ ရှိသော်လည်း ဇပြင်ယံ နှင့် စတုဗလ ရွာသည် ရွာနာမည် သာရှိပြီး လူနေထိုင်ခြင်း မရှိပေ။ ထို့ပြင် ကဒွင်းငေါက်ရွာနှင့် လျှော်အုပ်ပြင်ရွာ များမှာလည်း အိမ်ခြေ ၂၀ အောက်သာရှိပါသည်။

၄။ ကျေးရွာအခြေခံအချက်အလက်များ

ဆန်းသစ်ကျေးရွာသည် တနင်္သာရီမြို့နယ်နှင့် မြိတ်မြို့နယ်အစပ်ကြားတွင်တည်ရှိသောကျေးရွာတစ်ရွာဖြစ်ပြီး လူဦးရေ (၃၂၈)ဦးခန့် နေထိုင်လျက်ရှိသောကျေးရွာတစ်ရွာဖြစ်ပါသည်။ကျေးရွာတွင် ဘုန်းတော်ကြီးကျောင်းတစ်ကျောင်းနှင့်အမကစာသင်ကျောင်းတစ်ကျောင်းရှိပါသည်။ရွာသားအများစုသည်အစိုးရရော်ဘာခြံများတွင် ရော်ဘာချက်လုပ်ငန်းဖြင့် အသက်မွေးကြပါသည်။

၅။ လူထု ပူးပေါင်းပါဝင်သော လူမှု ဆန်းစစ်ခြင်းနှင့် အကဲဖြတ်ခြင်းလုပ်ငန်းစဉ် (PSA/PRA) အကျဉ်းချုပ်

စဉ်	အကြောင်းအရာ	ရက်စွဲ	ဦးတည်အုပ်စု	တက်ရောက်သူ			အဓိကဆွေးနွေးချက်များ
				ကျား	မ	ပေါင်း	
၁	လူမှု/စီးပွားရေးအဆင့်သတ်မှတ်ခြင်း (Wealth Ranking)	9.3.2016	ချမ်းသာ၊ အလယ်လတ်၊ ဆင်းရဲအုပ်စုများ	24	32	56	ကျေးရွာလူထုအတွင်းရှိထိခိုက်လွယ်သူများအရေအတွက်ကိုသိရှိရန် နှင့် လုပ်ငန်း၏ အကျိုးခံစားမှုတွင် ၎င်းတို့၏ ဦးရေးပါဝင်မှုကို သိရှိရန်အတွက် ကြွယ်ဝမှု အဆင့်သတ်မှတ်ခြင်းကိုကျေးရွာသူ/သားများ၏ သဘောတူညီချက်ဖြင့် ဆွေးနွေးမှု ပြုလုပ်ခဲ့ပါသည်။
၂	ရာသီခွင်ပြက္ခဒိန် (Seasonal Calendar)	9.3.2016	ကော်မတီဝင်များ နှင့်ကျေးရွာလူထု	24	32	56	ကျေးရွာလူထု၏ရာသီပေါ် သီးနှံကာလ၊တောင်ယာ ခုတ်ခြင်းနှင့်လယ်လုပ်ခြင်း၊စပါးရိတ်ခြင်း၊ရော်ဘာ ချက်ခြင်းစသည်တို့ကိုဆွေးနွေးခဲ့ပါသည်။
၃	ကျေးရွာလူမှုရေး၊ သံယာဇာတပြမြေပုံ (Social Map & Resource Map)	9.3.2016	ကျေးရွာလူထု	24	32	56	အခြေခံဆောက်အုံ၊ လယ်ယာ နှင့် ဥယျာဉ်ခြံ၊ ချောင်းနှင့် တံတား၊ လမ်းပန်းဆက်သွယ်ရေးခြေနေနှင့်တောတောင် ရေမြေ သဘာဝ ပြမြေပုံကိုရေးဆွဲခဲ့ပါသည်။
၄	ပြဿနာသစ်ပင် (Problem Tree)	9.3.2016	ကော်မတီဝင်များ နှင့်ကျေးရွာလူထု	24	32	56	တက်ရောက်သူများကိုအုပ်စုသုံးစုဖွဲ့၍ ပြဿနာများကိုအတူတကွဖော်ထုတ်ဆွေးနွေးခဲ့
ဆန်းသစ်ကျေးရွာ၊ ဇလဲကျေးရွာအုပ်စု ၊ တနင်္သာရီမြို့နယ်							ရာလျှပ်စက်မီးအခက်ခဲများတူညီစွာထွက်လာပါသည်။

၅	ပင့်ကူအိမ်ကွန်ယက် (Spider Web)	9.3.2016	ကော်မတီဝင်များ နှင့်ကျေးရွာလူထု	24	32	56	အမျိုးသား/သမီးများ၏ အခွင့်ရေးတန်းတူညီမျှ ရှိမှု/မရှိမှု၏အကြောင်းရင်းများကိုလည်းထည့်သွင်း ဆွေးနွေး ခဲ့ကြသည်။
၆	အဖွဲ့စည်းချိတ်ဆက်ပုံ (Venn Diagram)	9.3.2016	ကျေးရွာလူထု	24	32	56	ကျေးရွာများနှင့်အတူကျေးရွာအတွင်းရှိအဖွဲ့အ စည်းများ၊ ပြင်ပအဖွဲ့အစည်းများနှင့် မည်ကဲ့သို့ ချိတ်ဆက်လုပ်ဆောင်နေမှုများကိုဆွေးနွေးခဲ့ကြပါ သည်။
၇	ကျေးရွာ၏ (၅) နှစ်စဉ်စားပေးစီစဉ်ပြု ထား (Metric Ranking)	9.3.2016	ကော်မတီဝင်များ နှင့်ကျေးရွာလူထု	24	32	56	ကျေးရွာလူထု၏ အဓိကလိုအပ်ချက်ကိုဖော်ထုတ်ပြီးစီးစားပေးလုပ် ငန်းများကိုဆွေးနွေးခဲ့ကြသည်။

၆.၁။ ဥစ္စာနေ ကြွယ်ဝမှု အဆင့် သတ်မှတ်ခြင်း

အိမ်ထောင်စု အဆင့် သတ်မှတ်ခြင်း

အမျိုးအစား	သတ်မှတ်ချက်/အခြေအနေအထား	အိမ်ထောင်စု အရေအတွက်	ရာခိုင်နှုန်း
ချမ်းသာ	၂၀၀၀ နှင့် ၅၀၀၀ / ခိုင်မာမှု / အိမ်ထောင်စု / အိမ်ထောင်စု	၇	၁၀%
အလယ်အလတ်	၅၀၀၀ - ၁၀၀၀၀ / ခိုင်မာမှု / အိမ်ထောင်စု / အိမ်ထောင်စု	၁၉	၂၅%
အဆင်း	၁၀၀၀ နှင့် ၅၀၀၀ / အဆင်းအတန်း	၃၅	၄၅%
အလွန်အဆင်း	၀ - ၁၀၀၀	၀	၀%
		၅၁	၁၀၀%

ဥစ္စာဓန ကြွယ်ဝမှု အဆင့် သတ်မှတ်ခြင်းအပေါ် သုံးသပ်ချက်များ

ချမ်းသာ	အလယ်အလတ်	ဆင်းရဲ
ကျေးရွာသူများမှချမ်းသာ ဆိုသည့်အချက်ကိုသတ်မှတ်ရာ တွင်ဥယျာဉ်ခြံ ၄ ဧက ၂၀ပါးစက်၊ဆိုင်ကယ်၊ ပျဉ်ထောင်အိမ်ရှိသူများကို သတ်မှတ်ပါသည်။	အလယ်အလတ်ဆင့်ကိုသတ် မှတ်ရာတွင် ဥယျာဉ်ပိုင်ဆိုင်မှု (၃) ဧက၊ဥယျာဉ်ခြံ ၃ဧက၊ဆိုင် ကယ်၊ပျဉ်ထောင်အိမ်ပိုင်ဆိုင် သူများကို သတ်မှတ်ပါသည်။	ထိခိုက်လွယ်သူများ (ဆင်းရဲ) ကိုသတ်မှတ်ရာတွင် ၎င်းတို့သည် ဝါးအိမ်၊ နေ့စားအလုပ်သမားများကိုသ တ်မှတ်သည်။

၆.၂။ ရာသီခွင်ပြက္ခဒိန်

ရာသီခွင်ပြက္ခဒိန်

အနီးအနား

စဉ်	အကြောင်းအရာ	(၁၂)လ / (၁၂)လ											
		ဇန်နဝါရီ	ဖေဖော်ဝါရီ	မတ်	ဧပြီ	မေ	ဇွန်	ဇူလိုင်	ဇူလိုင်	စက်တင်ဘာ	အောက်တိုဘာ	နိုဝင်ဘာ	ဒီဇင်ဘာ
	ဇွန်		///	///	///			///	///	///	///	///	///
	ကုမ္ပဏီ/အဖွဲ့	///	///	///	///			///	///	///	///	///	///
	လယ်စိုက်/အိတ်			///	///			///	///	///	///	///	///
	ကော်ယာလည်			///	///			///	///	///	///	///	///
	ကိုင်စွဲ	///	///	///	///			///	///	///	///	///	///
	ခေတ်စဉ်											///	///

ရာသီခွင်ပြက္ခဒိန်အကြောင်းကိုဆွေးနွေးသုံးသပ်ရာတွင် အောက်ပါတို့ကိုတွေ့ရှိခဲ့ပါသည်။

<ul style="list-style-type: none"> - စီးပွားရေး 	<ul style="list-style-type: none"> - ကျေးရွာ၏ အဓိကစီးပွားရေးလုပ်ငန်းမှာ ရော်ဘာချက်လုပ်ငန်းနှင့်ကွမ်းသီးကောက်လုပ်ငန်းများဖြစ်ကြပါသည်။ -
<ul style="list-style-type: none"> - ကွမ်းသီး 	<ul style="list-style-type: none"> - ကဆုန်၊ နယုန်၊ ဝါဆိုလများတွင် စိုက်ပျိုးလေ့ရှိပြီး သီတင်းကျွတ်လမှတစ်ပေါင်းလများတွင်ခူးလေ့ရှိကြပါသည်။
<ul style="list-style-type: none"> - တောင်ယာ 	<ul style="list-style-type: none"> - တောင်ယာလုပ်ငန်းကိုနယုန်လ၊ ဝါဆိုလများမှသီတင်းကျွတ်တန်ဆောင်မုန်းလများအထိလုပ်ကိုင်လေ့ရှိကြပါသည်။ -
<ul style="list-style-type: none"> - ကိုင်း/ယာ 	<ul style="list-style-type: none"> - ၎င်းလုပ်ငန်းကို သီတင်းကျွတ်လမှ ဝါဆိုလများအထိလုပ်ကိုင်ကြပါသည်။ -
<ul style="list-style-type: none"> - သီဟို 	<ul style="list-style-type: none"> - သီဟိုလုပ်ငန်းကို ပြာသိုလမှ တစ်ပေါင်းလများတွင်လုပ်ကိုင်ကြပါသည်။
<ul style="list-style-type: none"> - ရော်ဘာ 	<ul style="list-style-type: none"> - ရော်ဘာခြံလုပ်ငန်းကို တော်သလင်းလမှဝါဆိုလများအထိလုပ်ကိုင်ကြပါသည်။

၆.၃။ ကျေးရွာလူမှုရေးပြသံယာဇာတပြမြေပုံ

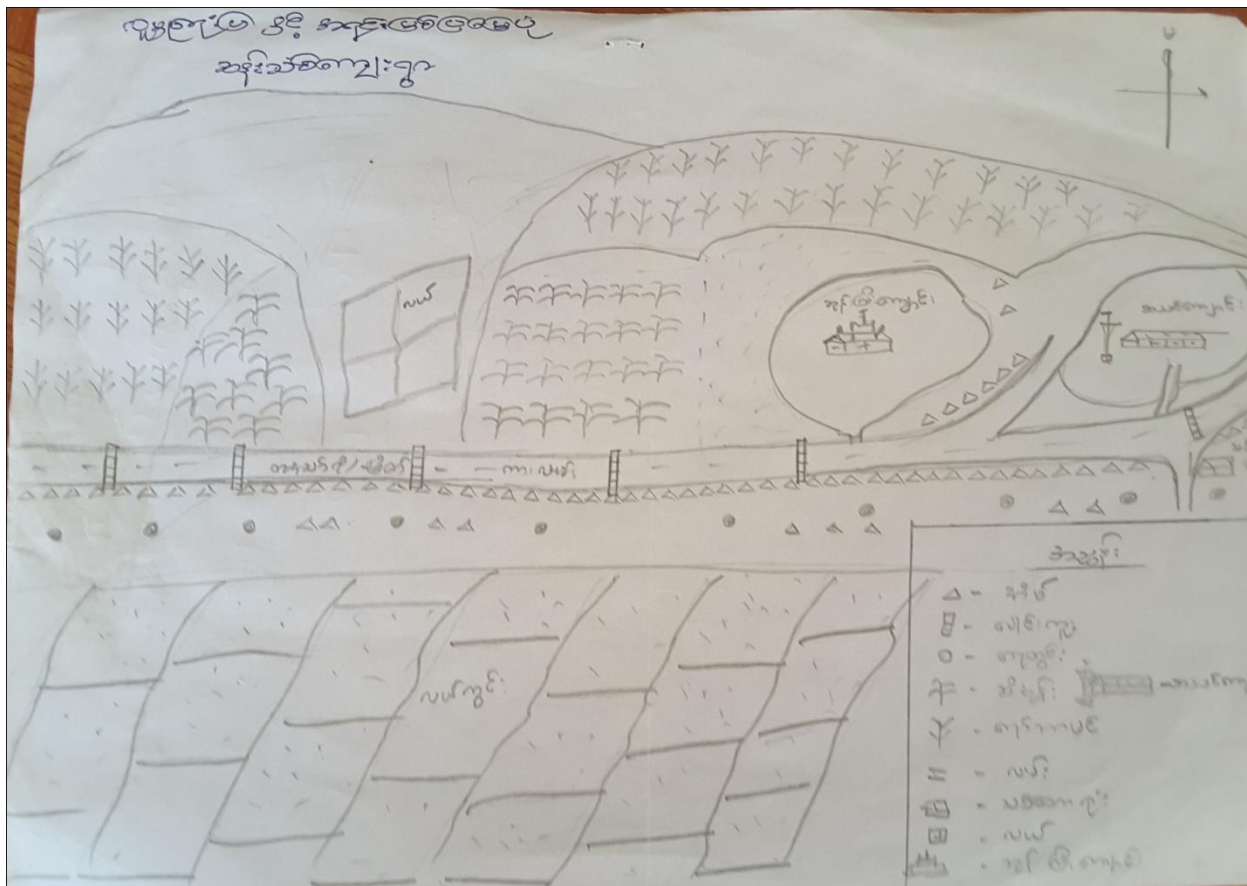

ဆန်းသစ်ရွာသည် ဇဝဲ ကျေးရွာအုပ်စုမှ ၆ ဖာလုံအကွာတွင်ရှိသော ကျေးရွာတစ်ရွာဖြစ်ပါသည်။ တနင်္သာရီမြို့တော်ကားလမ်းမပေါ်တွင်တည်ရှိသောကျေးရွာတစ်ရွာလည်းဖြစ်ပါသည်။ မော်တော်ဆိုင်ကယ်ဖြင့် သော်လည်းကောင်း၊ ကားဖြင့်သော်လည်းသွားလာနိုင်ပါသည်။ အဓိကအသုံးပြုသည့် ယာဉ်မှာမော်တော်ဆိုင်ကယ်ဖြစ်ပါသည်။

ရွာတွင်အဓိကနေထိုင်သည့် လူမျိုးများမှာ ဗမာလူမျိုးများဖြစ်ကြပါသည်။

၆.၄။ ပြဿနာသစ်ပင်

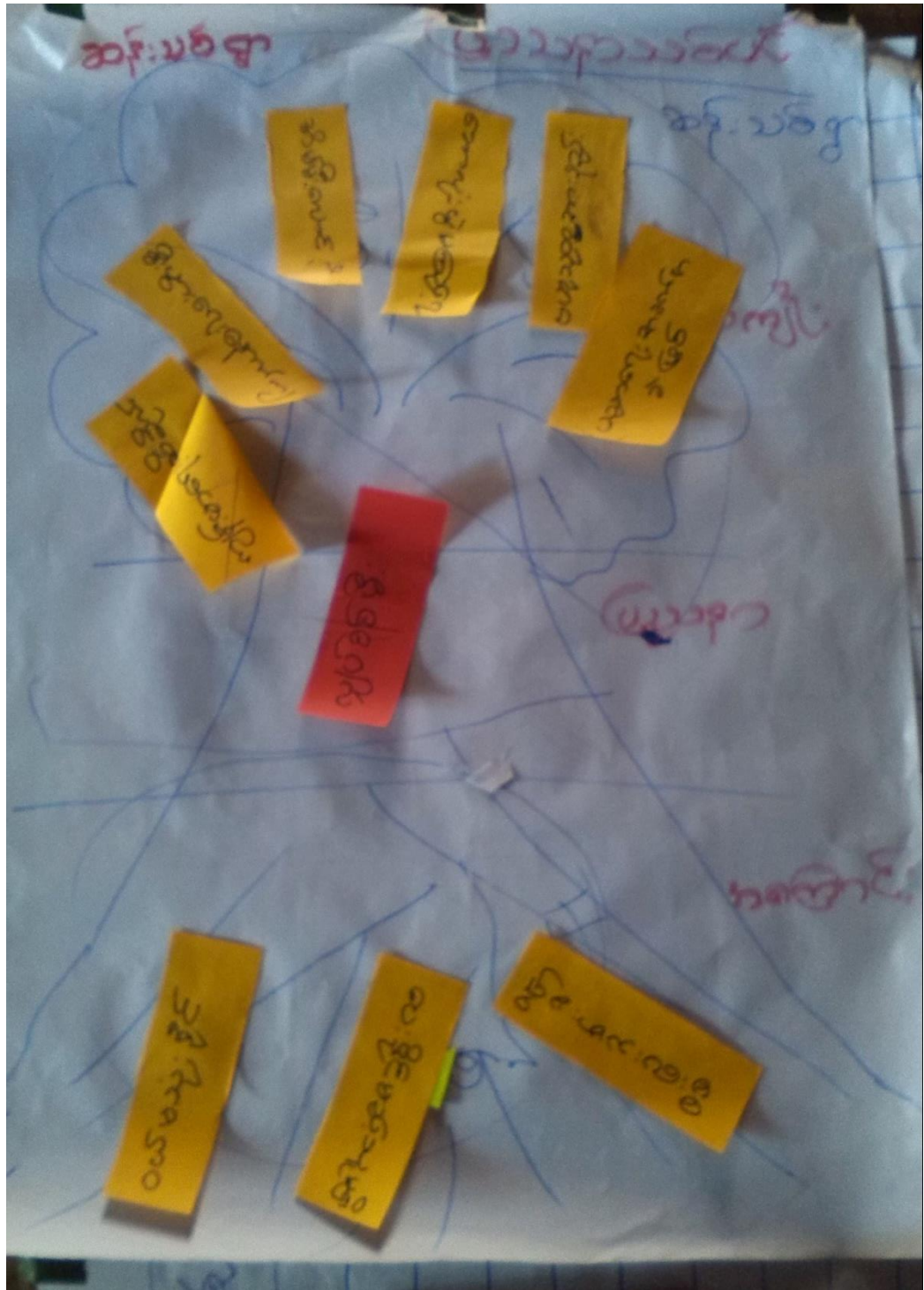

ပြဿနာသစ်ပင် သုံးသပ်ခြင်း

ကျေးရွာသူကျေးရွာသားများသည် မိမိတို့၏ကျေးရွာတွင်လျှပ်စစ်မီးမရှိသောကြောင့် ကျန်းမာရေး
လူမှုရေး၊ ပညာရေး၊ စသည့်အခက်အခဲများကိုဖြစ်နေကြောင်းသိရပါသည်။

၆.၅။ ပင့်ကူအိမ်ပြ မြေပုံ

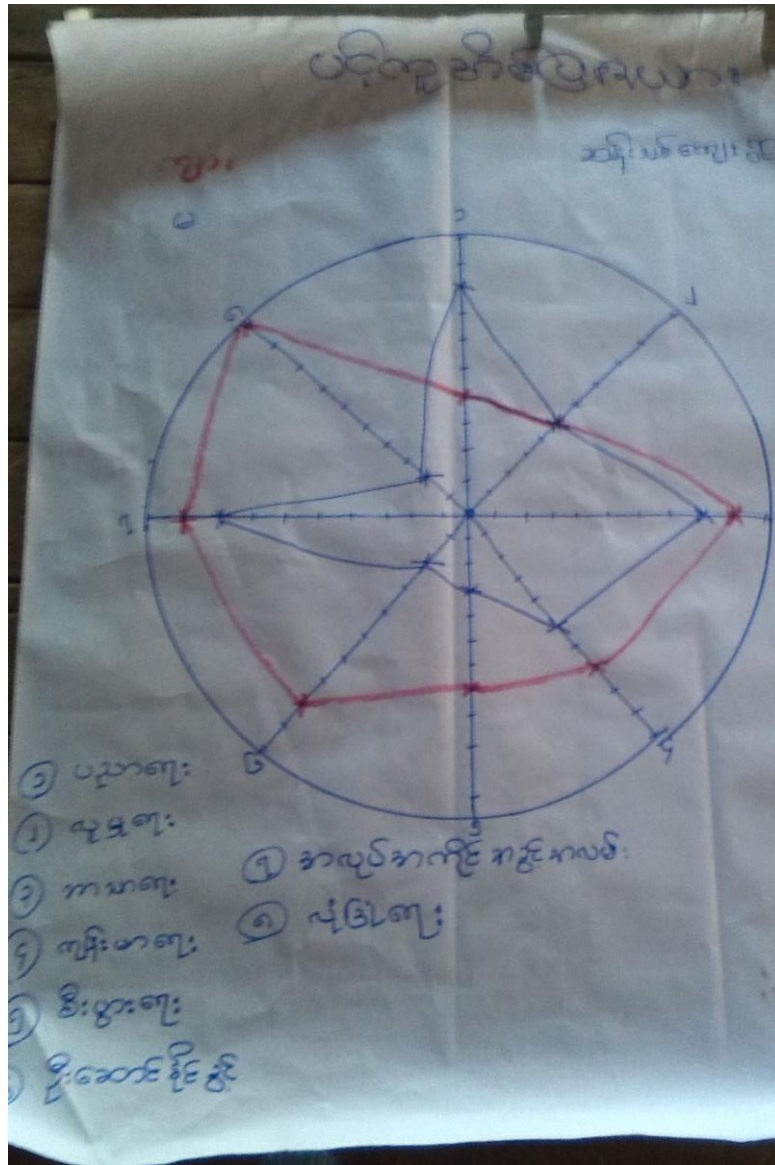

ပင့်ကူအိမ်ပြမြေပုံဆွေးနွေးမှုများကိုလေ့လာဆန်းစစ်ရာတွင် အမျိုးသား နှင့် အမျိုးသမီးများ၏ အခွင့်အရေးများကို နှိုင်းယှဉ်ရာတွင် အမျိုးသားများအခွင့်အရေးမှာအမျိုးသမီးအခွင့်အရေးများထက် များနေပါသည်။

၆.၆။ Venn ချိတ်ဆက်မှုပြ မြေပုံ



ချိတ်ဆက်မှုပြမြေပုံကိုလေ့လာဆန်းစစ်ရာတွင် ကျေးရွာလူထုများသည် ကျေးရွာအုပ်ချုပ်ရေးမှူးနှင့် ထိုအပြင် သာရေးနာရေးကိစ္စများကို ဘုန်းတော်ကြီးကျောင်းမှဆရာတော် ၊ ကာလသမီး၊ ကာလသား၊ မိန်းမကြီး၊ အိမ်ထောင်ငယ်၊ ဂေါပက အဖွဲ့ စသည်တို့နှင့်လည်းကောင်း၊ စုပေါင်းလုပ်ကိုင်လေ့ရှိပြီး နာရေးအဖွဲ့ များနှင့်လည်းလုပ်ကိုင်လေ့ရှိပါသည်။

၆.၇။ အခက်အခဲအတားဆီးများ

အမျိုးသားအဖွဲ့မှတင်ပြသောမျှော်မှန်းချက်များ	အမျိုးသမီးအဖွဲ့မှတင်ပြသောမျှော်မှန်းချက်များ
၁ ဘက်စုံဖွံ့ဖြိုးတိုးတက်ရေးအဖွဲ့ ကျေးဇူးတင်ခြင်း	၁ အိမ်ထိုင်၊ ဖိ၊ လင်၊ လာစေရန်
၂ ပညာရေး၊ ကျန်းမာရေး၊ လိုအပ် သောအခြေ	၂ ရေအိမ်ထိုင်၊ ရှိစေရန်
၃ အိမ်ထိုင်၊ ကျန်းမာရေး၊ ဘက်စုံဖွံ့ ဖြိုးတိုးတက်ရေး	၃ ရွှေ၊ ကောင်းကောင်း၊ ရှိစေရန်
၄ အလယ်တန်းကျောင်း၊ ဖွဲ့စည်းရန်	၄ ကျန်းမာရေးအေးအေးအေးအေးပါစေရန်
၅ ကျန်းမာရေးအေးအေးအေးအေး	၅ အလယ်တန်းကျောင်း၊ ရှိစေရန်

ဂ. ဤကျေးရွာ၏ လာမည့် (၃)နှစ်အတွက် ဦးစားပေး ဖွံ့ဖြိုးတိုးတက်မှု လုပ်ငန်း အစီအစဉ်များအားဖော်ပြပါ။
(လူထုဗဟိုပြုစီမံကိန်း ရံပုံငွေအတွက် အဆိုပြုသော အစီအစဉ်များကိုဦးစားပေး အဆင့်အလိုက်ဖော်ပြပြီး တာဝန်လက်ထပ်၊ စီမံကိန်း

အခက်အခဲအတားဆီးများအပေါ် သုံးသပ်ခြင်း

အခက်အခဲအတားဆီးများကိုသုံးသပ်ရာတွင် အမျိုးသားများတင်ပြသောအခက်အခဲနှင့် အမျိုးသမီးများတင်ပြသည့် တူညီသောခက်ခဲများမှာရွာလမ်းများမကောင်းခြင်းကြောင့် သွားရေးလာရေးများခက်ခဲခြင်း နှင့် အမျိုးသမီးသမီးများမှလည်းဖုန်ထူမှုကြောင့် ကျန်းမာရေးကိုပင်ထိခိုက်ကြောင်းတင်ပြခဲ့သည်။ ထို့ပြင် ၎င်းတို့မှ မီးမရှိသည့်တွက် အမျိုးသမီးများသွားလာရေးတစ်ချို့တွက် လုံခြုံမှုမရှိခြင်း၊ သောက်ရေရှားပါးခြင်းတို့ဖြစ်ပါသည်။ အမျိုးသမီးများမှ တင်ပြသောခက်ခဲတွင် စာကြည့်တိုက်မရှိသဖြင့် ဗဟုသုတနည်းပါးသည် ဟုတင်ပြလာပါသည်။ ထို့ပြင် စာသင်ကျောင်းတွင် ပရိဘောဂများအလုံအလောက် မရှိသဖြင့် ကလေးများစာသင်ကြားရာတွင် အခက်ခဲများရှိနေကြောင်းတင်ပြဆွေးနွေးခဲ့ပါသည်။

၆.၈။ ကျေးရွာ၏ အနာဂတ်မျှော်မှန်းချက်များ

အဓိကအခက်အခဲအတားအဆီးများသည် မည်သည်များဖြစ်ပါသနည်း(အမျိုးသား/သမီး အနည်းဆုံးအခက်အခဲ ၅ ခုစီဖော်ပြပါ)

အမျိုးသား အဖွဲ့မှတင်ပြသောအခက်အခဲအတားအဆီးများ		အမျိုးသမီး အဖွဲ့မှတင်ပြသောအခက်အခဲအတားအဆီးများ	
၁	ကျန်းမာရေး အခက်အခဲ	၁	ကျန်းမာရေး အခက်အခဲ
၂	ကျန်းမာရေး အခက်အခဲ	၂	ကျန်းမာရေး အခက်အခဲ
၃	ကျန်းမာရေး အခက်အခဲ (ပျက်စီး)	၃	ကျန်းမာရေး အခက်အခဲ
၄	ကျန်းမာရေး (ကျန်းမာရေး)	၄	ကျန်းမာရေး အခက်အခဲ
၅	ကျန်းမာရေး အခက်အခဲ	၅	ကျန်းမာရေး အခက်အခဲ

ခ. မျှော်မှန်းခြင်း- နောင်လာမည့် (၅)နှစ် အတွင်း ကျေးရွာဖွံ့ဖြိုးရေး မျှော်မှန်းလျာထားချက်များအား တင်ပြပါ။

အမျိုးသားအဖွဲ့မှတင်ပြသောမျှော်မှန်းချက်များ	အမျိုးသမီးအဖွဲ့မှတင်ပြသောမျှော်မှန်းချက်များ
ကျန်းမာရေး အခက်အခဲ	ကျန်းမာရေး အခက်အခဲ

ကျေးရွာ၏ အနာဂတ်မျှော်မှန်းချက်ပေါ် သုံးသပ်ချက်

အနာဂတ်မျှော်မှန်းချက်များကိုချမှတ်ရေးဆွဲပြီးဆွေးနွေးရာတွင်လည်းအမျိုးသားများတင်ပြသည့် အချက်နှင့် အမျိုးသမီးများတင်ပြသည့် အချက်မှာတူညီနေကြပါသည်။ ၎င်းတို့မှာ ရွာလမ်းသည် ကွန်ကရစ်လမ်းဖြစ်ရန်၊ သောက်ရေအတွက် ရေကောင်းရေသန့်လုံလောက်စွာရရှိရန် နှင့် အိမ်တိုင်းတွင် ဆိုလာမီးရရှိနေရန်တို့ဖြစ်ပါသည်။ ထို့ပြင် အမျိုးသမီးများဘက်မှ မူလွန် စာသင်ကျောင်းဆောင်၏ မျက်နှာကျက် တပ်ဆင်ရန်တို့ဖြစ်ပါသည်။

၇။ ကော်မတီဝင်များရွေးချယ်ခြင်းနှင့်ကျေးရွာဖွံ့ဖြိုးရေးအစီအစဉ်ဆောင်ရွက်မှုမှတ်တမ်းဓါတ်ပုံများ



ရာသီခွင်ပြက္ခဒိန် အကြောင်းအုပ်စုလိုက်ဆွေးနွေးနေပုံ



အမျိုးသမီးများမှ အခက်အခဲများဆွေးနွေးနေပုံ

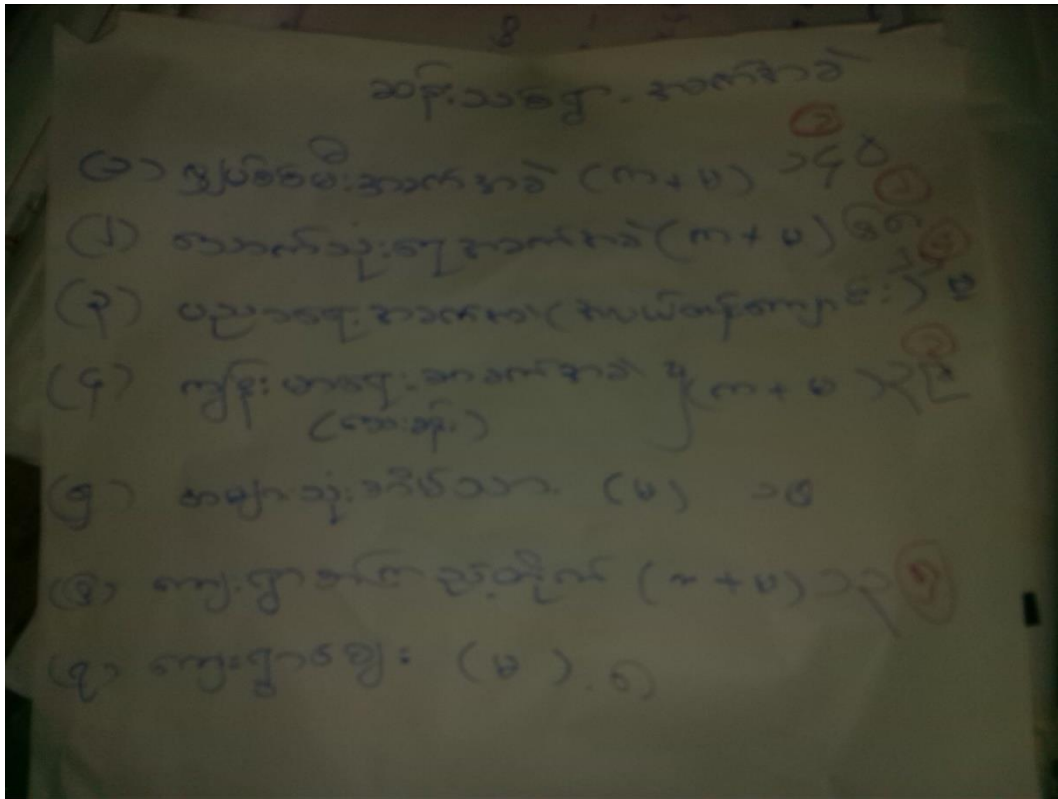

မဲစနစ်ဖြင့် စေတနာ့ဝန်ထမ်းရွေးချယ်ခြင်းရလဒ်

၈။ကျေးရွာကော်မတီဝင်များစာရင်း

အမည်	ရာထူး	ဖုန်းနံပါတ်
ဦးစိုးငယ်	ကျေးရွာစေတနာ့ဝန်ထမ်း	0973079431
ဦးမြင့်ခိုင်	ဝယ်ယူရေးဆပ်ကော်မတီ	0949873362
ဒေါ်ကေသီ	စောင့်ကြည့်ကြီးကြပ်ရေးဆပ်ကော်မတီ	0930778520
ဦးအောင်သန်းကြည်	စောင့်ကြည့်ကြီးကြပ်ရေးဆပ်ကော်မတီ	မရှိ
ဦးကြာသိန်	အကြံပြုတိုင်ကြားရေးတာဝန်ခံ	0936650116
ဒေါ်ဖြူခိုင်	ကျေးရွာစေတနာ့ဝန်ထမ်း	0932770851
ဒေါ်အေးနန္ဒယ်	အကြံပြုတိုင်ကြားရေးတာဝန်ခံ	0949873754
ဒေါ်ဌေးရီ	ပြုပြင်ထိန်းသိမ်းရေးကော်မတီ	မရှိ
ဒေါ်ချိုဝင်း	ဝယ်ယူရေးဆပ်ကော်မတီ	မရှိ
ဦးသန်းဇော်မိုး	ဘဏ္ဍာရေးဆပ်ကော်မတီ	49873362
ဒေါ်သန်းအေး	ကျေးရွာစီမံကိန်းအထောက်အကူပြုကော်မတီ	0949843754
ဦးတင်ဌေး	စောင့်ကြည့်ကြီးကြပ်ရေးဆပ်ကော်မတီ	0932746797
ဦးသီးဆွေ	ကျေးရွာစီမံကိန်းအထောက်အကူပြုကော်မတီ	0949873754

၉။ ကျေးရွာအချက်အလက်(ပုံစံ-၁)

လူထုဗဟိုပြုစီမံကိန်းစီမံကိန်းလက်စွဲ
အပိုင်း-၃ ၂၉.၉.၂၀၁၅

ပုံစံ-၁ ကျေးရွာအခြေခံအချက်အလက်များ (Form PC 1)

ကျေးရွာအုပ်စု/ ကျေးရွာတစ်ရွာသို့ ပထမဆုံး မိတ်ဆက်ရေးသွားရောက်သောအခါ လူထုစည်းရုံးရေးမှူးသည် ကျေးရွာအခြေခံအချက်အလက်များအားကျေးရွာအချက်အလက်များကိုမေတ္တာရပ်ခံ၍တောင်းခံရသည်။ ဤအချက်အလက်များကိုစီမံကိန်းမိတ်ဆက်အဖွဲ့ဝင်များကစိစစ်ဆန်းစစ်ကြည့်ရှုပြီးနောက်တွင် လူထုစည်းရုံးရေးမှူးသည် ဤအချက်အလက်များအားစစ်ဆေးပြီးနောက်အောင်မြင်ရမည်။ ပြီးနောက်တွင် လူထုစည်းရုံးရေးမှူးမှ သတင်းအချက်အလက်ထံသို့ Tablets မှတစ်ဆင့် မြေပုံဖော်ရမည်။

ကျေးရွာအုပ်စု/ကျေးရွာအမည် ခြံစောင်အမှတ်: ၂၅၅	ကျေးရွာအုပ်စုရေးမှူး၏ဖုန်းနံပါတ် ၀၇၄၄ ၈၇ ၅၅၆၂	လူထုစည်းရုံးရေးမှူး၏အမည် ဦးချစ်စွန်း
ပြည်နယ်/တိုင်းဒေသကြီး: ၀၃၊ သီပေါမြို့နယ်	မြို့နယ်: ၀၃၊ သီပေါမြို့နယ်	ကျေးရွာအုပ်စု: ၀၃၊ ကျေးရွာအုပ်စု

က. လူဦးရေ

လူဦးရေ	အိမ်ထောင်စုအရေအတွက်	ကိုးကွယ်သည့်ဘာသာ	အိမ်ထောင်စုအရေအတွက်
လူဦးရေ (၁)-----	၆၉	ဘာသာ(၁)-----	
လူဦးရေ (၂)-----		ဘာသာ(၂)-----	
လူဦးရေ(၃)-----		ဘာသာ(၃)-----	

	အမျိုးသား(အရေအတွက်)	အမျိုးသမီး(အရေအတွက်)
လူဦးရေ ၂၂၈	၁၆၆	၁၆၂
အိမ်ထောင်စုစီး	၁၆၂	၄

(ခ) လက်လှမ်းမီအသုံးပြုနိုင်သည့်အဆောက်အဦများ

စာသင်ကျောင်း	အမှတ်ခြံပိ	ကျန်းမာရေး	အမှတ်ခြံပိ	ဘာသာရေးအဆောက်အဦ	အမှတ်ခြံပိ
အထက်တန်းကျောင်း	<input type="checkbox"/>	ဆေးရုံ	<input type="checkbox"/>	စေတီ	<input type="checkbox"/>
အလယ်တန်းကျောင်း	<input type="checkbox"/>	ကျန်းမာရေးဌာန	<input type="checkbox"/>	ဘုန်းကြီးကျောင်း	<input checked="" type="checkbox"/>
မူလတန်းကျောင်း	<input checked="" type="checkbox"/>	ကျန်းမာရေးဌာနခွဲ	<input type="checkbox"/>	ဟိန္ဒူဘုရားကျောင်း	<input type="checkbox"/>
မူကြိုကျောင်း	<input type="checkbox"/>	ဆေးပေးစခန်း	<input type="checkbox"/>	ရေစိမ့်ယူစနစ်ကျောင်း	<input type="checkbox"/>
အခြား	<input type="checkbox"/>	အခြား	<input type="checkbox"/>	ဝါး	<input type="checkbox"/>
မှတ်ချက်		မှတ်ချက်		မှတ်ချက်	



လူထုဗဟိုပြုစီမံကိန်း၊ စီမံကိန်းလက်စွဲ
အပိုင်း-၃ ၂၉.၉.၂၀၁၅

(ဂ) ကျွမ်းကျင်သူများမှတ်တမ်း ၊ ကျေးရွာတွင်နေထိုင်သော သို့မဟုတ် တခြားရွာမှလာရောက်သောကျွမ်းကျင်သူများ

(၁) စာသင်ကျောင်း			(၂) ကျန်းမာရေး			(၃) လက်မှုပညာရှင်		
	ရွာတွင်နေထိုင်သူ	အခြားရွာမှလာသူ		ရွာတွင်နေထိုင်သူ	အခြားရွာမှလာသူ		ရွာတွင်နေထိုင်သူ	အခြားရွာမှလာသူ
မူလတန်းပြဆရာဆရာမ	<input checked="" type="checkbox"/>	<input checked="" type="checkbox"/>	ဆရာဝန်	<input type="checkbox"/>	<input type="checkbox"/>	လက်သမား	<input checked="" type="checkbox"/>	<input type="checkbox"/>
အထက်တန်းပြဆရာဆရာမ	<input type="checkbox"/>	<input type="checkbox"/>	လက်ထောက်ကျန်းမာရေးမှူး	<input type="checkbox"/>	<input type="checkbox"/>	ပန်းချီ	<input checked="" type="checkbox"/>	<input type="checkbox"/>
အလယ်တန်းပြဆရာဆရာမ	<input type="checkbox"/>	<input type="checkbox"/>	အမျိုးသမီးကျန်းမာရေးဆရာမ	<input type="checkbox"/>	<input type="checkbox"/>	လှုပ်စစ်ဆိုင်ရာ	<input type="checkbox"/>	<input type="checkbox"/>
မူကြံဆရာဆရာမ	<input type="checkbox"/>	<input type="checkbox"/>	အရံသားဖွား	<input checked="" type="checkbox"/>	<input type="checkbox"/>	ရေပိုက်သွယ်သူ	<input type="checkbox"/>	<input type="checkbox"/>
အခြား	<input type="checkbox"/>	<input type="checkbox"/>	ပြည်သူ့ကျန်းမာရေးလုပ်သား (၁)/(၂)	<input type="checkbox"/>	<input type="checkbox"/>	စက်ပြင်ဆရာ	<input checked="" type="checkbox"/>	<input type="checkbox"/>
မှတ်ချက်			မှတ်ချက်			မှတ်ချက်		

(ဃ) ကျေးရွာသို့ ရောက်ရှိနိုင်သည့်လမ်းအခြေအနေ / ကျေးရွာတစ်ရွာသည် ၎င်း၏ကျေးရွာအုပ်စုနှင့် ဆက်သွယ်ထားသောလမ်းအခြေအနေ (အောက်ပါတို့ကိုရိုင်းပါ)

ကျောက်ကြမ်းလမ်း: ကတ္တရာလမ်း ကွန်ကရစ်လမ်း: _____
 ကျောက်ခင်းလမ်း: မြေသားလမ်း လူသွားလမ်း: _____
 မော်တော်ဆိုင်ကယ်လမ်း: _____
 အခြား: _____

(င) ကျေးရွာဖွံ့ဖြိုးမှုစီမံချက်

(၁) လူထုဗဟိုပြုစီမံကိန်းမစတင်မီ ဤကျေးရွာတွင်ကျေးရွာဖွံ့ဖြိုးမှုစီမံချက်ရှိခဲ့ပါသလား? ရှိပါသည် / မရှိပါ / မသိပါ

(၂) ရှိခဲ့ပါလျှင် ဤစီမံချက်ကို မည်သည့် ခုနှစ်တွင်ပြင်ဆင်ခဲ့ပါသနည်း? နှစ် ၂၀၁၅ / မသိပါ

(၃) ဤစီမံချက်ကို မြို့နယ်မှအတည်ပြုခဲ့ပါသလား? ပြုခဲ့ပါသည် / မပြုခဲ့ပါ / မသိပါ

(စ) ခရီးအကွာအဝေး

(၁) ဤကျေးရွာ၏ဗဟိုမှ၎င်းကျေးရွာအုပ်စု၏ဗဟိုအထိခရီးခိုင်းမည်မျှကွာဝေးသနည်း? ၃၉.၆ မာလ် / မသိပါ

(၂) ဤကျေးရွာမှ ၎င်းကျေးရွာအုပ်စု၏ဗဟိုအထိသွားလာရာတွင်ကြာမြင့်သည့်အချိန်

ခြောက်သွေ့ရာသီတွင်ကြာချိန် ၁ ဇနီ ၆ - ထော်လာရီ/မော်တော်ဆိုင်ကယ်/ခြေလှမ်း/လမ်း/မော်တော်ဆိုင်/အခြား: _____

မိုးရာသီတွင်ကြာချိန် ၁၀ ဇနီ ၆ - ထော်လာရီ/မော်တော်ဆိုင်ကယ်/ခြေလှမ်း/လမ်း/မော်တော်ဆိုင်/အခြား: _____

(ဆ) ပတ်ဝန်းကျင်ဆိုင်ရာသဘာဝဘေးအန္တရာယ် -

ဤကျေးရွာတွင်ရေကြီးခြင်းကဲ့သို့ သဘာဝဘေးအန္တရာယ်ကျရောက်မှုခြင်းရှိပါသလား?

မရှိပါ ရှိပါသည် ရှိလျှင်ဖော်ပြပါ ၆၆၆၇၂၅၆၆

လူထုဗဟိုပြုစီမံကိန်း၊စီမံကိန်းလက်စွဲ
အပိုင်း-၃ ၂၉.၉.၂၀၁၅

(ခ) ကျေးရွာတွင် ဖွဲ့စည်းထားသော အဖွဲ့အစည်းများ
လူထုဗဟိုပြုစီမံကိန်းမတိုင်မီ ဤကျေးရွာတွင် ကျေးရွာဖွံ့ဖြိုးရေးအတွက် အစိုးရ(သို့)ရွာသားများကိုယ်တိုင်(သို့) စီမံကိန်းတစ်ခုခုမှ
ဖွဲ့စည်းထားသည့် အဖွဲ့အစည်းများရှိပါသလား။

- (၁)-----အကျေးကျေးရွာအသင်း-----
- (၂)-----

ကျေးရွာခေါင်းဆောင်

အမည် ဦးအောင်သန်းထွန်း
လက်မှတ် ၁၀.၇.၂၀၁၆ ဇန.စွဲ ၈.၂.၂၀၁၆

လူထုစည်းရုံးရေးမှူး

အမည် ဦးချစ်ဦး
လက်မှတ် [Signature] ဇန.စွဲ ၈.၂.၂၀၁၆

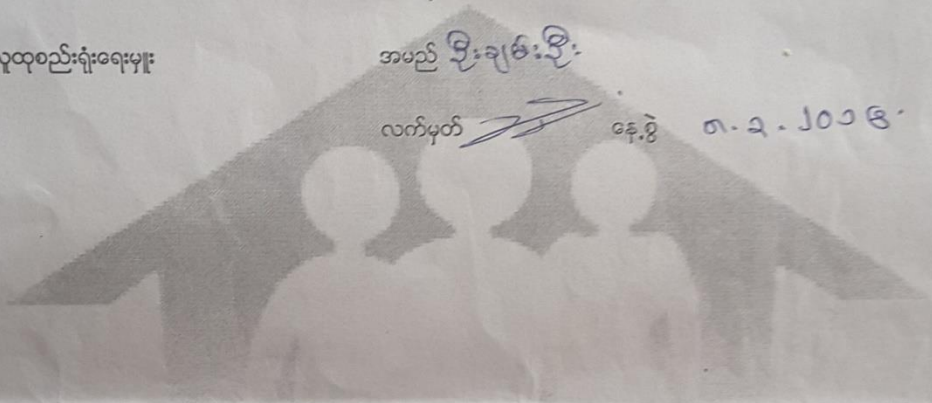

၁၀။ စီမံကိန်းစက်ဝန်းအချိန်ဇယား(ပုံစံ-၂)

လူထုဝဟိုပြုစီမံကိန်းစီမံကိန်းလက်စွဲ
အပိုင်း-၃ ၂၉.၉.၂၀၁၅
ပုံစံ ၈-၂ - စီမံကိန်းစက်ဝန်းအချိန်ဇယား (PC 2)

လမ်းညွှန်ချက်သက်ဆိုင်ရာလူထုစည်းရုံးရေးမှူး/လက်ထောက်နည်းပညာနည်းပညာမှူးများမှ စီမံကိန်းစက်ဝန်းအဆင့်တစ်ခုစီ ပြီးစီးတိုင်းကျေးရွာနှင့် ကျေးရွာအုပ်စု အတွက်ဤပုံစံကိုဖြည့်သွင်းရမည်။

စည်းရုံးရေးမှူး/ဝန်ထမ်း အမည် ဦးကျော်စွာ

နေ့စွဲ ၈.၃.၂၀၁၆ စက်ဝန်းအားအမှတ်ခြစ်ပါ စက်ဝန်း(၁) စက်ဝန်း(၂) စက်ဝန်း(၃) စက်ဝန်း(၄)

ပြည်နယ်/တိုင်း မန္တလေး | မြို့နယ် မုသား | ကျေးရွာအုပ်စု ၇-၈ | ကျေးရွာ အနီး

စီမံကိန်းဆောင်ရွက်မှုအဆင့်များ	နေ့စွဲ		အစည်းအဝေးတွင်တက်ရောက်သူအရေအတွက်			
	တင်သည့်နေ့	ပြီးဆုံးသည့်နေ့	အမျိုးသားအရေအတွက်	အမျိုးသမီးအရေအတွက်	အိမ်ထောင်စုအရေအတွက်	လူမျိုးစုတက်ရောက်သူအရေအတွက်နှင့် လူမျိုးစုအမည်
၁. ကျေးရွာစီမံကိန်း မိတ်ဆက်အစည်းအဝေး	၈-၃-၂၀၁၆	၈-၃-၂၀၁၆	၃၆	၃၂	၆၂	
၂. ကျေးရွာဖွံ့ဖြိုးရေး စီမံချက်ရေးဆွဲခြင်း အစည်းအဝေး	၉-၃-၂၀၁၆	၉-၃-၂၀၁၆	၃၂	၃၃	၆၅	
၃. ကျေးရွာအုပ်စု လုပ်ငန်း ဆုံးဖြတ်ချက်ချသည့်အစည်းအဝေး						
၄. မြို့နယ်အဆင့်စီမံကိန်းရေးဆွဲရေးနှင့်အကောင်အထည်ဖော်ရေးကော်မတီ၏ စီမံကိန်း သုံးသပ်မှုအစည်းအဝေး			မလို	မလို	မလို	မလို
၅. မြို့နယ် စီမံကိန်းရေးဆွဲရေးနှင့်အကောင်အထည်ဖော်ရေးကော်မတီ၏ဆုံးဖြတ်မှုကို ရွာသို့ အသိပေးအကြောင်းကြားသည့်အစည်းအဝေး						
၆. စီမံကိန်းလုပ်ငန်းခွဲစီမံချက်ရေးဆွဲခြင်း အစည်းအဝေး	မလို	မလို	မလို	မလို	မလို	မလို
၆.၁။ စီမံကိန်းလုပ်ငန်း အကောင်အထည်ဖော်ရေးအစီအစဉ် ရေးဆွဲခြင်း						
၆.၂။ ဝယ်ယူရေးအစီအစဉ် ရေးဆွဲခြင်း						

၁၁။ ကျေးရွာဖွံ့ဖြိုးရေးဦးစားပေးအစီအစဉ်(ပုံစံ-၃)

လူထုဗဟိုပြုစီမံကိန်းစီမံကိန်းလက်စွဲ
အပိုင်း-၃ ၂၉.၉.၂၀၁၅
ပုံစံ ၀-၃ ကျေးရွာဖွံ့ဖြိုးရေး ဦးစားပေးအစီအစဉ် (Form PC 3)

လမ်းညွှန်	ချက်/အဆင့်(၃)ကျေးရွာမှိုက်မှန်းချက်အစည်းအဝေးပြီးဆုံးသောအခါ	ကျေးရွာစီမံကိန်း		
အထောက်အကူပြုကော်မတီသည် လူထုစည်းရုံးရေးပူးအကူအညီဖြင့် ဤပုံစံကိုပြည့်စုံအောင် ဖြည့်သွင်းရမည်။				
အားလုံးသောအခက်အခဲအတားအဆီးများ၊ ဖွံ့ဖြိုးမှုဦးစားပေးအစီအစဉ်များ၊ လူထုဗဟိုပြုစီမံကိန်း၏ ရန်ပုံငွေအရင်းအမြစ်နှင့် မသက်ဆိုင်သည့် လုပ်ငန်းများအားလုံးကိုဖော်ပြရမည်။				
လူထုစည်းရုံးရေးမျိုး/ဝန်ထမ်း အမည်	ဒိုးချစ်စိုး			
နေ့စွဲ - ၉.၃.၂၀၁၆	ဝက်ဝန်းအား အမှတ်ခြစ်ပါ (✓) <input checked="" type="checkbox"/> ဝက်ဝန်း(၁)			
	<input type="checkbox"/> ဝက်ဝန်း(၂) <input type="checkbox"/> ဝက်ဝန်း(၃) <input type="checkbox"/> ဝက်ဝန်း(၄)			
ပြည်နယ်/တိုင်း	ကျေးရွာအုပ်စု	ကျေးရွာ		
ဧရာဝတီ	ဇော်	ဆားဘစ်		
က. အခက်အခဲအတားအဆီးများအားဆွေးနွေးခြင်း - ယခုလက်ရှိအခြေအနေတွင်ကျေးရွာဖွံ့ဖြိုးတိုးတက်ရေးအတွက် အဓိကအခက်အခဲအတားအဆီးများသည် မည်သည်များဖြစ်ပါသနည်း(အမျိုးသား/သမီး အနည်းဆုံးအခက်အခဲ ၅ ခုစီဖော်ပြပါ)				
အမျိုးသား အဖွဲ့မှတင်ပြသောအခက်အခဲအတားအဆီးများ		အမျိုးသမီး အဖွဲ့မှတင်ပြသောအခက်အခဲအတားအဆီးများ		
၁	ကျား၊ ဗမာ၊ အားလုံးပါ	၁	လူမှုအခြေအနေအထား	
၂	ကျား၊ အားလုံးပါ	၂	ဘေးအန္တရာယ် ရှိနေခြင်း	
၃	မိန်းမ၊ အားလုံးပါ (ပျားစင်)	၃	ပစ္စည်းအားလုံးပါ	
၄	မိန်းမ၊ (အားလုံးပါ)	၄	ကျား၊ ဗမာ၊ အားလုံးပါ	
၅	အားလုံးပါ	၅	အားလုံးပါ	
အမျိုးသားအဖွဲ့မှတင်ပြသောမျှော်မှန်းချက်များ		အမျိုးသမီးအဖွဲ့မှတင်ပြသောမျှော်မှန်းချက်များ		
၁	ကျား၊ ဗမာ၊ အားလုံးပါ	၁	အားလုံးပါ	
၂	ကျား၊ ဗမာ၊ အားလုံးပါ	၂	ကျား၊ ဗမာ၊ အားလုံးပါ	
၃	ကျား၊ ဗမာ၊ အားလုံးပါ	၃	ကျား၊ ဗမာ၊ အားလုံးပါ	
၄	ကျား၊ ဗမာ၊ အားလုံးပါ	၄	ကျား၊ ဗမာ၊ အားလုံးပါ	
၅	ကျား၊ ဗမာ၊ အားလုံးပါ	၅	ကျား၊ ဗမာ၊ အားလုံးပါ	
ကျေးရွာအတွက်ဦးစားပေးဖွံ့ဖြိုးတိုးတက်မှု လုပ်ငန်းစဉ်များ	အဆိုပြုသူ (အမျိုးသားများ/ အမျိုးသမီးများ/ အမျိုးသား+အမျိုးသမီး)	လူထုဗဟိုပြုစီမံကိန်းအတွက်အဆိုပြု သည့်(ဦးစားပေးအဆင့်အလိုက်ဖော်ပြပါ)	ခန့်မှန်း ကုန်ကျ စရိတ်	အကျိုးခံစား ခွင့်ရှိသူခန့်မှန်းခြေ အရေအတွက်
၁	ကျား + မ	အားလုံးပါ		၃၂၈ ဦး
၂	ကျား + မ	ကျား၊ ဗမာ၊ အားလုံးပါ		
၃	ကျား + မ	ကျား၊ ဗမာ၊ အားလုံးပါ		

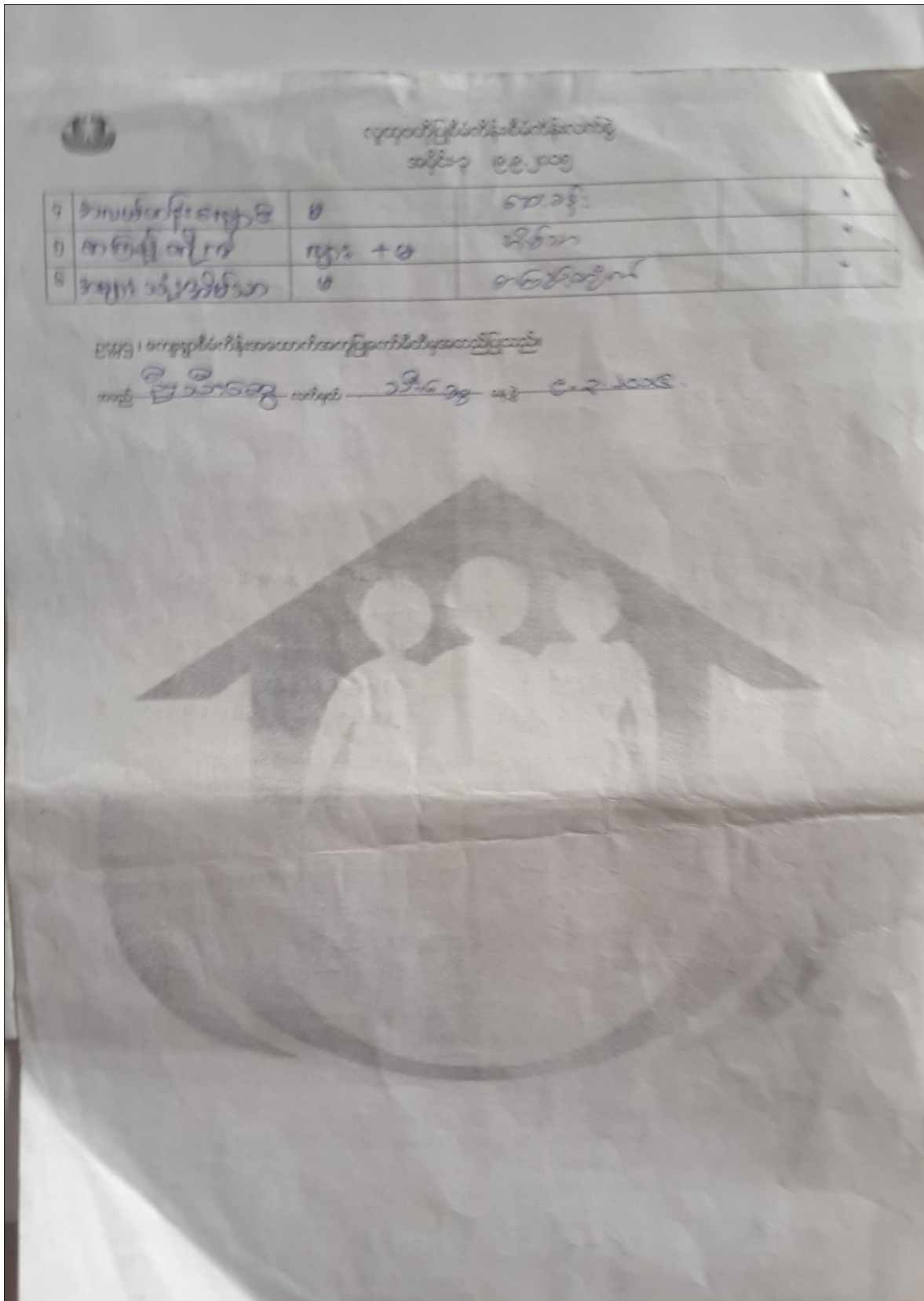

၁၂။ ကျေးရွာအုပ်စုစီမံကိန်းလုပ်ငန်းခွဲရွေးချယ်ခြင်း(ပုံစံ-၄)

ရက်စွဲ: ၂၀၁၅ ခုနှစ်၊ ဇူလိုင်လ ၁၅ ရက်

အုပ်စု: ၉၉-၂၁၅

(၆) စတုရန်းကီလိုမီတာရှိပါသော အုပ်စုစီမံကိန်းလုပ်ငန်းခွဲရွေးချယ်ခြင်း

ရက်စွဲ: ၂၀၁၅ ခုနှစ်၊ ဇူလိုင်လ ၁၅ ရက်

(၂-၁-၂)

စတုရန်းကီလိုမီတာ	အုပ်စုအမည်	အုပ်စုအမျိုးအမည်	အုပ်စုအရွယ်အစား (ဧက)	အုပ်စုအမျိုးအမည်	အုပ်စုအရွယ်အစား			စုစုပေါင်း
					စတုရန်းကီလိုမီတာ	စတုရန်းမီတာ	စတုရန်းပေ	
၁၀၀	အုပ်စု	အုပ်စု	၁၀၀	၁၀၀	၁၀၀	၁၀၀	၁၀၀	၁၀၀
၁၀၀	အုပ်စု	အုပ်စု	၁၀၀	၁၀၀	၁၀၀	၁၀၀	၁၀၀	၁၀၀
၁၀၀	အုပ်စု	အုပ်စု	၁၀၀	၁၀၀	၁၀၀	၁၀၀	၁၀၀	၁၀၀
၁၀၀	အုပ်စု	အုပ်စု	၁၀၀	၁၀၀	၁၀၀	၁၀၀	၁၀၀	၁၀၀

ရက်စွဲ: ၂၀၁၅ ခုနှစ်၊ ဇူလိုင်လ ၁၅ ရက်

အုပ်စု: ၉၉-၂၁၅

(၆) စတုရန်းကီလိုမီတာရှိပါသော အုပ်စုစီမံကိန်းလုပ်ငန်းခွဲရွေးချယ်ခြင်း

ရက်စွဲ: ၂၀၁၅ ခုနှစ်၊ ဇူလိုင်လ ၁၅ ရက်

(၂-၂)

စတုရန်းကီလိုမီတာ	အုပ်စုအမည်	အုပ်စုအမျိုးအမည်	အုပ်စုအရွယ်အစား (ဧက)	အုပ်စုအမျိုးအမည်	အုပ်စုအရွယ်အစား			စုစုပေါင်း
					စတုရန်းကီလိုမီတာ	စတုရန်းမီတာ	စတုရန်းပေ	
၁၀၀	အုပ်စု	အုပ်စု	၁၀၀	၁၀၀	၁၀၀	၁၀၀	၁၀၀	၁၀၀
၁၀၀	အုပ်စု	အုပ်စု	၁၀၀	၁၀၀	၁၀၀	၁၀၀	၁၀၀	၁၀၀
၁၀၀	အုပ်စု	အုပ်စု	၁၀၀	၁၀၀	၁၀၀	၁၀၀	၁၀၀	၁၀၀
၁၀၀	အုပ်စု	အုပ်စု	၁၀၀	၁၀၀	၁၀၀	၁၀၀	၁၀၀	၁၀၀

ပုံစံ - ၈-၁၂ - အစဉ်အဆက်စာရင်းစာရင်းစာရင်း (FORM PC 12)

လက်ညှိုး ဖိစက်မှု အစဉ်အဆက်စာရင်းစာရင်းစာရင်း ဖြစ်ပေါ်စေရန် လိုအပ်သည့် အချက်အလက်များကို စစ်ဆေးရန် ပုံစံ ၂ စီမံကိန်းစက်ဝန်းအမျိုးအမည် အစဉ်အဆက်စာရင်းစာရင်းစာရင်း

စက်ဝန်း (၁) စက်ဝန်း (၂) စက်ဝန်း (၃) စက်ဝန်း (၄)

စက်ဝန်း (၅) စက်ဝန်း (၆) စက်ဝန်း (၇) စက်ဝန်း (၈) စက်ဝန်း (၉)

စက်ဝန်း	အမည်	အစဉ်အဆက်စာရင်းစာရင်းစာရင်း (✓)	အစဉ်အဆက်စာရင်းစာရင်းစာရင်း (✓)	အစဉ်အဆက်စာရင်းစာရင်းစာရင်း (✓)	အစဉ်အဆက်စာရင်းစာရင်းစာရင်း (✓)	အစဉ်အဆက်စာရင်းစာရင်းစာရင်းစာရင်း (✓)
၁	စက်ဝန်း (၁)	✓	✓	✓	✓	စက်ဝန်း (၁)
၂	စက်ဝန်း (၂)	✓	✓	✓	✓	စက်ဝန်း (၂)
၃	စက်ဝန်း (၃)	✓	✓	✓	✓	စက်ဝန်း (၃)
၄	စက်ဝန်း (၄)	✓	✓	✓	✓	စက်ဝန်း (၄)
၅	စက်ဝန်း (၅)	✓	✓	✓	✓	စက်ဝန်း (၅)
၆	စက်ဝန်း (၆)	✓	✓	✓	✓	စက်ဝန်း (၆)
၇	စက်ဝန်း (၇)	✓	✓	✓	✓	စက်ဝန်း (၇)
၈	စက်ဝန်း (၈)	✓	✓	✓	✓	စက်ဝန်း (၈)
၉	စက်ဝန်း (၉)	✓	✓	✓	✓	စက်ဝန်း (၉)

ပုံစံ - ၈-၁၂ - အစဉ်အဆက်စာရင်းစာရင်းစာရင်း (FORM PC 12)

လက်ညှိုး ဖိစက်မှု အစဉ်အဆက်စာရင်းစာရင်းစာရင်း ဖြစ်ပေါ်စေရန် လိုအပ်သည့် အချက်အလက်များကို စစ်ဆေးရန် ပုံစံ ၂ စီမံကိန်းစက်ဝန်းအမျိုးအမည် အစဉ်အဆက်စာရင်းစာရင်းစာရင်းစာရင်း

စက်ဝန်း (၁) စက်ဝန်း (၂) စက်ဝန်း (၃) စက်ဝန်း (၄)

စက်ဝန်း (၅) စက်ဝန်း (၆) စက်ဝန်း (၇) စက်ဝန်း (၈) စက်ဝန်း (၉)

စက်ဝန်း	အမည်	အစဉ်အဆက်စာရင်းစာရင်းစာရင်း (✓)	အစဉ်အဆက်စာရင်းစာရင်းစာရင်း (✓)	အစဉ်အဆက်စာရင်းစာရင်းစာရင်း (✓)	အစဉ်အဆက်စာရင်းစာရင်းစာရင်း (✓)	အစဉ်အဆက်စာရင်းစာရင်းစာရင်းစာရင်း (✓)
၁	စက်ဝန်း (၁)	✓	✓	✓	✓	စက်ဝန်း (၁)
၂	စက်ဝန်း (၂)	✓	✓	✓	✓	စက်ဝန်း (၂)
၃	စက်ဝန်း (၃)	✓	✓	✓	✓	စက်ဝန်း (၃)
၄	စက်ဝန်း (၄)	✓	✓	✓	✓	စက်ဝန်း (၄)
၅	စက်ဝန်း (၅)	✓	✓	✓	✓	စက်ဝန်း (၅)
၆	စက်ဝန်း (၆)	✓	✓	✓	✓	စက်ဝန်း (၆)
၇	စက်ဝန်း (၇)	✓	✓	✓	✓	စက်ဝန်း (၇)
၈	စက်ဝန်း (၈)	✓	✓	✓	✓	စက်ဝန်း (၈)
၉	စက်ဝန်း (၉)	✓	✓	✓	✓	စက်ဝန်း (၉)

ပုံစံ - ၈-၁၂ - ဆည်အထောက်အကူချက် (FORM PC 12)

လမ်းညွှန်၊ စီမံကိန်း၊ ဆည်အထောက်အကူချက် အသုံးပြုရန် လိုအပ်ပါက အောက်ဖော်ပြပါ အချက်အလက်များကို ဖြည့်သွင်းရန် သို့မဟုတ် အောက်ဖော်ပြပါ အချက်အလက်များကို ဖြည့်သွင်းရန်

ဆည်အမျိုးအမည် _____

ရက်စွဲ/ ဖြည့်သွင်းရက်စွဲ _____

မြို့နယ် _____

ပြည်နယ်/ တိုင်းဒေသကြီး _____

မြို့နယ် _____

အထောက်အကူပေးရန် နည်းလမ်း ()

စဉ်	ဆည်	အထောက်အကူပေးရန် (✓)	မ (✓)	အိမ်ထောင်စုတို့၏ အကျိုးအမြတ် (✓)	လက်မှတ်	လက်မှတ်
၁	စံတော်	✓		✓		စံတော်
၂	စံတော်	✓		✓		စံတော်
၃	စံတော်	✓		✓		စံတော်
၄	စံတော်	✓		✓		စံတော်
၅	စံတော်	✓		✓		စံတော်
၆	စံတော်	✓		✓		စံတော်
၇	စံတော်	✓		✓		စံတော်
၈	စံတော်	✓		✓		စံတော်
၉	စံတော်	✓		✓		စံတော်
၁၀	စံတော်	✓		✓		စံတော်
၁၁	စံတော်	✓		✓		စံတော်
၁၂	စံတော်	✓		✓		စံတော်
၁၃	စံတော်	✓		✓		စံတော်
၁၄	စံတော်	✓		✓		စံတော်
၁၅	စံတော်	✓		✓		စံတော်

(၁) အိမ်ထောင်စုတို့၏ အကျိုးအမြတ် အမျိုးအမည်/အမျိုးအမည်၊ အိမ်ထောင်စု တစ်စုကို ကိုယ်စားပြုသူပုဂ္ဂိုလ် အမှတ်ကြိုက်ပါ။

ပုံစံ - ၈-၁၂ - ဆည်အထောက်အကူချက် (FORM PC 12)

လမ်းညွှန်၊ စီမံကိန်း၊ ဆည်အထောက်အကူချက် အသုံးပြုရန် လိုအပ်ပါက အောက်ဖော်ပြပါ အချက်အလက်များကို ဖြည့်သွင်းရန် သို့မဟုတ် အောက်ဖော်ပြပါ အချက်အလက်များကို ဖြည့်သွင်းရန်

ဆည်အမျိုးအမည် _____

ရက်စွဲ/ ဖြည့်သွင်းရက်စွဲ _____

မြို့နယ် _____

ပြည်နယ်/ တိုင်းဒေသကြီး _____

မြို့နယ် _____

အထောက်အကူပေးရန် နည်းလမ်း ()

စဉ်	ဆည်	အထောက်အကူပေးရန် (✓)	မ (✓)	အိမ်ထောင်စုတို့၏ အကျိုးအမြတ် (✓)	လက်မှတ်	လက်မှတ်
၁	စံတော်	✓		✓		စံတော်
၂	စံတော်	✓		✓		စံတော်
၃	စံတော်	✓		✓		စံတော်
၄	စံတော်	✓		✓		စံတော်
၅	စံတော်	✓		✓		စံတော်
၆	စံတော်	✓		✓		စံတော်
၇	စံတော်	✓		✓		စံတော်
၈	စံတော်	✓		✓		စံတော်
၉	စံတော်	✓		✓		စံတော်
၁၀	စံတော်	✓		✓		စံတော်
၁၁	စံတော်	✓		✓		စံတော်

(၁) အိမ်ထောင်စုတို့၏ အကျိုးအမြတ် အမျိုးအမည်/အမျိုးအမည်၊ အိမ်ထောင်စု တစ်စုကို ကိုယ်စားပြုသူပုဂ္ဂိုလ် အမှတ်ကြိုက်ပါ။

(PC – 12) တက်ရောက်သူစာရင်းများအရ စုစုပေါင်း တက်ရောက်သူဦးရေမှာ အောက်ပါအတိုင်းဖြစ်သည်။

ယောက်ျားဦးရေ - 38 ဦး ။

မိန်းမဦးရေ - 24 ဦး ။

စုစုပေါင်းဦးရေ - 64 ဦး တို့ဖြစ်ပြီး လူမျိုးစုအားလုံးတို့သည် ဗမာလူမျိုးများဖြစ်ကြသည်။

အစည်းအဝေးမှတ်တမ်း

ဆန်းသစ် ကျေးရွာ ပထမအကြိမ်အစည်းအဝေး မှတ်တမ်းများ-

- အချိန် - နေ့လည် (8:00) နာရီ။
- နေရာ - အ.မ.က (ဆန်းသစ်)စာသင်ကျောင်း။
- နေ့ရက်- (8.3.2016) ၊အစည်းအဝေးစတင်ချိန် နေ့လည် (8:00) နာရီမှာ စတင်ခဲ့ပြီး ၊ ညနေ (12:00)နာရီ အချိန်တွင် အစည်းအဝေး ပြီးဆုံး ခဲ့ ကြောင်း မှတ်တမ်းတင်နိုင်ခဲ့သည်။
- တာဝန်ကျ (CF) / (TF) များ--
- ဒေါ်အေးမြတ်သူ
- ဦးချမ်းဦး
- ဒေါ်ဇင်မာဌေး

၁၄။ VDP အရည်အသွေးထိန်းချုပ်မှု

ထိန်းချုပ်သူ-

ရက်စွဲ-

ရွာ-
မြို့နယ်-

VDP ရက်စွဲ-
ကျေးရွာအုပ်စု-

(၁) VDP စာရွက်စာတမ်းပြီးဆုံးမှုကိုစစ်ဆေးပါ။ (OM အရ)

- မျက်နှာဖုံး (အဖုံး)
- မာတိကာ
- PSA အကျဉ်းချုပ်နှင့် PRA လုပ်ငန်းစဉ်
- အမျိုးသား/အမျိုးသမီးအဖွဲ့များ၏ အခက်အခဲများ
- ကျေးရွာမျှော်မှန်းချက် (ဆွေးနွေးချက်ရလဒ်)
- အမျိုးသား/အမျိုးသမီးအဖွဲ့များသဘောတူထားသည့် နှောင်လေးနှစ်အတွက် ဦးစားပေးလုပ်ငန်းများစာရင်း (အခြေခံအဆောက်အအုံ၊အသက်မွေးမှု၊ ပညာရေး၊ လူမှုရေးထိန်းသိမ်းမှု---)

နောက်ဆက်တွဲများ-

- လူမှုရေးအကဲဖြတ်မှု စာရွက်စာတမ်းခါတ်ပုံနှင့် PRA လုပ်ငန်းစဉ် (ဖြစ်နိုင်လျှင်)၊မြေပုံများပါရမည်။ စည်းစိမ်ပိုင်ဆိုင်မှုအဆင့် Venn ပုံ--
- ကျေးရွာစီမံကိန်းရေးဆွဲရေးအစည်းအဝေးမိတ္တူ
- ကျေးရွာ၏အချက်အလက် (PC -1)
- ကျေးရွာမျှော်မှန်းချက်

(၂) လူမှုရေးအကဲဖြတ်မှုအရည်အသွေးနှင့် VDP စစ်ဆေးပါ။

- VDP တွင်ပါဝင်သောဦးရေ (အမျိုးသား/အမျိုးသမီး)-
- လူမှုရေးအကဲဖြတ်မှုအရည်အသွေးနှင့် VDP ရက်ပေါင်း-
- PRA ပစ္စည်းများ အသုံးပြုသည့် အရေအတွက်-
- ပါဝင်သောဦးရေနှင့် လုပ်ငန်းများ မှတ်တမ်းမှတ်တမ်းတင်ခြင်း (အစည်းအဝေးမှတတ်တမ်း၊ အဖွဲ့ခါတ်ပုံ၊ တိုင်းရင်းသားအနည်းစုနှင့် ထိခိုက်လွယ်သော အဖွဲ့များ)- (ကောင်း)
- လုပ်ငန်းများ မှတ်တမ်းတင်ခြင်းနှင့် အမျိုးသမီးအဖွဲ့အစည်းအဝေး၏ရလဒ်အားခွဲခြားပေးထားသလား။(ရှိ)
- စီမံကိန်းအရေအတွက် (အမျိုးသား/ အမျိုးသမီးရွေးချယ်မှုအရေအတွက်)-
- PRA နှင့် သက်ဆိုင်သော အခြားစီမံကိန်းအရေအတွက် (အမျိုးသား/အမျိုးသမီးရွေးချယ်မှုအရေအတွက်)

VDP အရည်အသွေးထိန်းသိမ်းမှု (Checklist for VDP)

