

ပြည်ထောင်စုသမ္မတ မြန်မာနိုင်ငံတော်အစိုးရ
စိုက်ပျိုးရေး၊ မွေးမြူရေးနှင့်ဆည်မြောင်း ဝန်ကြီးဌာန
ကျေးလက်ဒေသဖွံ့ဖြိုးတိုးတက်ရေး ဦးစီးဌာန
လေးမျက်နှာမြို့နယ်

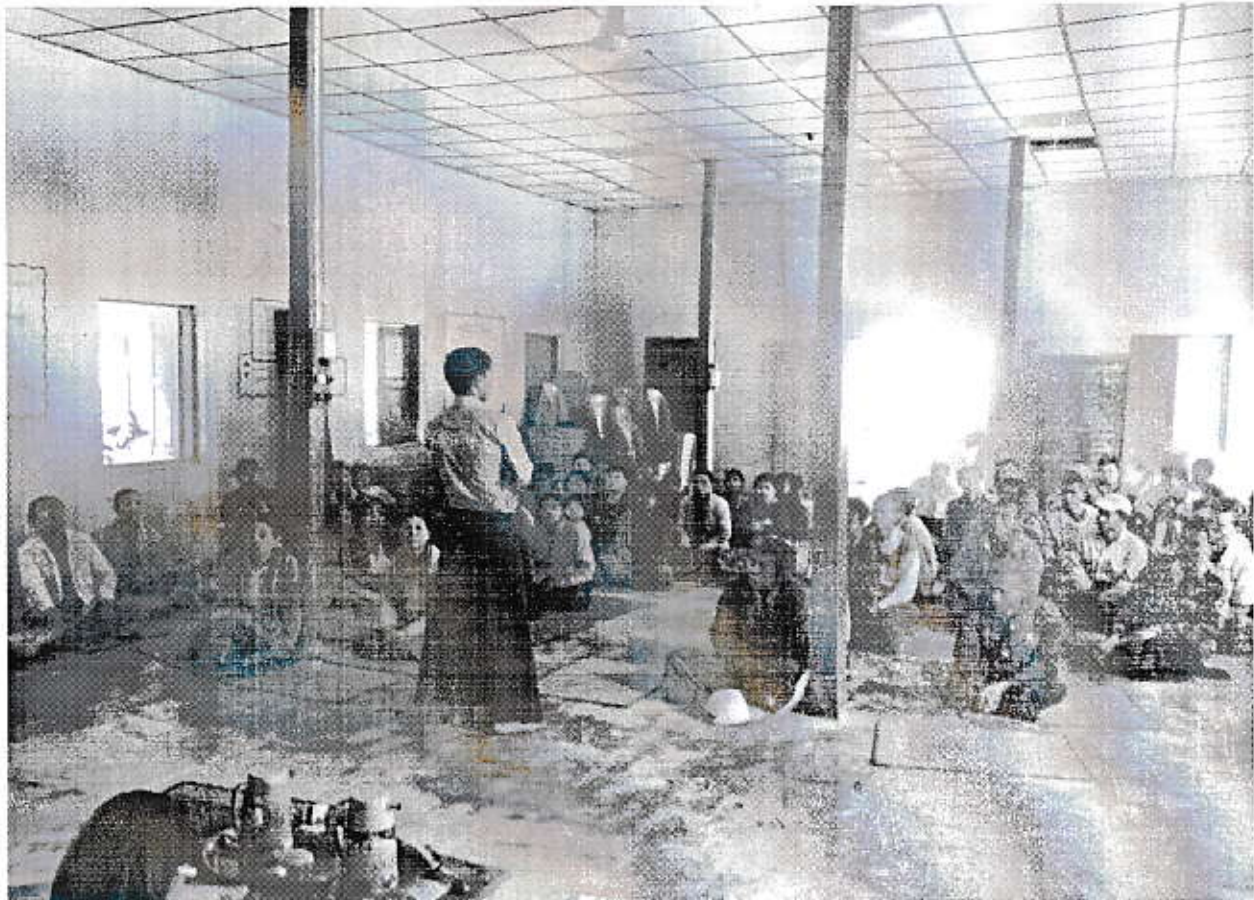

လူထုပဟိုပြုစီမံကိန်း

National Community Driven Development Project
(NCDDP)



ကျေးရွာဖွံ့ဖြိုးရေးအစီအစဉ်

Village Development Plan (VDP)

မိသလင်ကုန်းကျေးရွာ၊ ပိန်းအင်းအုပ်စု



မာတိကာ

- ၁။ မြို့နယ်မြေပုံ
- ၂။ ကျေးရွာမြေပုံ (တည်နေရာ)
- ၃။ အုပ်စုတွင်ပါဝင်သောကျေးရွာများစာရင်း
- ၄။ ကျေးရွာအခြေခံအချက်အလက်များ
- ၅။ လူထုပူးပေါင်းပါဝင်သော လူမှုဆန်းစစ်ခြင်းနှင့် အကဲဖြတ်ခြင်းလုပ်ငန်းစဉ် (PSA/PRA) အကျဉ်းချုပ်ဇယား
- ၆။ ကျေးရွာဖွံ့ဖြိုးရေးအစီအစဉ်အတွက်အသုံးပြုခဲ့သော PRA tools များနှင့် တစ်ခုချင်းစီအတွက်သုံးသပ်ချက်များ
- ၇။ ကော်မတီဝင်များရွေးချယ်ခြင်းနှင့်ကျေးရွာဖွံ့ဖြိုးရေးအစီအစဉ်ဆောင်ရွက်မှု မှတ်တမ်းခါတ်ပုံများ
- ၈။ ကော်မတီဝင်များစာရင်း
- ၉။ ကျေးရွာအချက်အလက် (ပုံစံ-၁)
- ၁၀။ စီမံကိန်းစက်ဝန်းအချိန်ဇယား (ပုံစံ-၂)
- ၁၁။ ကျေးရွာဖွံ့ဖြိုးရေးဦးစားပေးအစီအစဉ် (ပုံစံ-၃)
- ၁၂။ ကျေးရွာအုပ်စုစီမံကိန်းလုပ်ငန်းခွဲရွေးချယ်ခြင်း (ပုံစံ-၄)
- ၁၃။ အစည်းအဝေးတက်ရောက်သူများစာရင်း (ပုံစံ-၁၂)
- ၁၄။ အစည်းအဝေးမှတ်တမ်းများ
- ၁၅။ ကဏ္ဍအလိုက်ဦးစားပေးဖွံ့ဖြိုးရေးလုပ်ငန်းစဉ်များ
- ၁၆။ ကျေးရွာဖွံ့ဖြိုးရေးစီမံချက်အရည်အသွေးထိန်းချုပ်မှု (Check List for VDP)

လေးမျက်နှာမြို့နယ်မြေပုံ

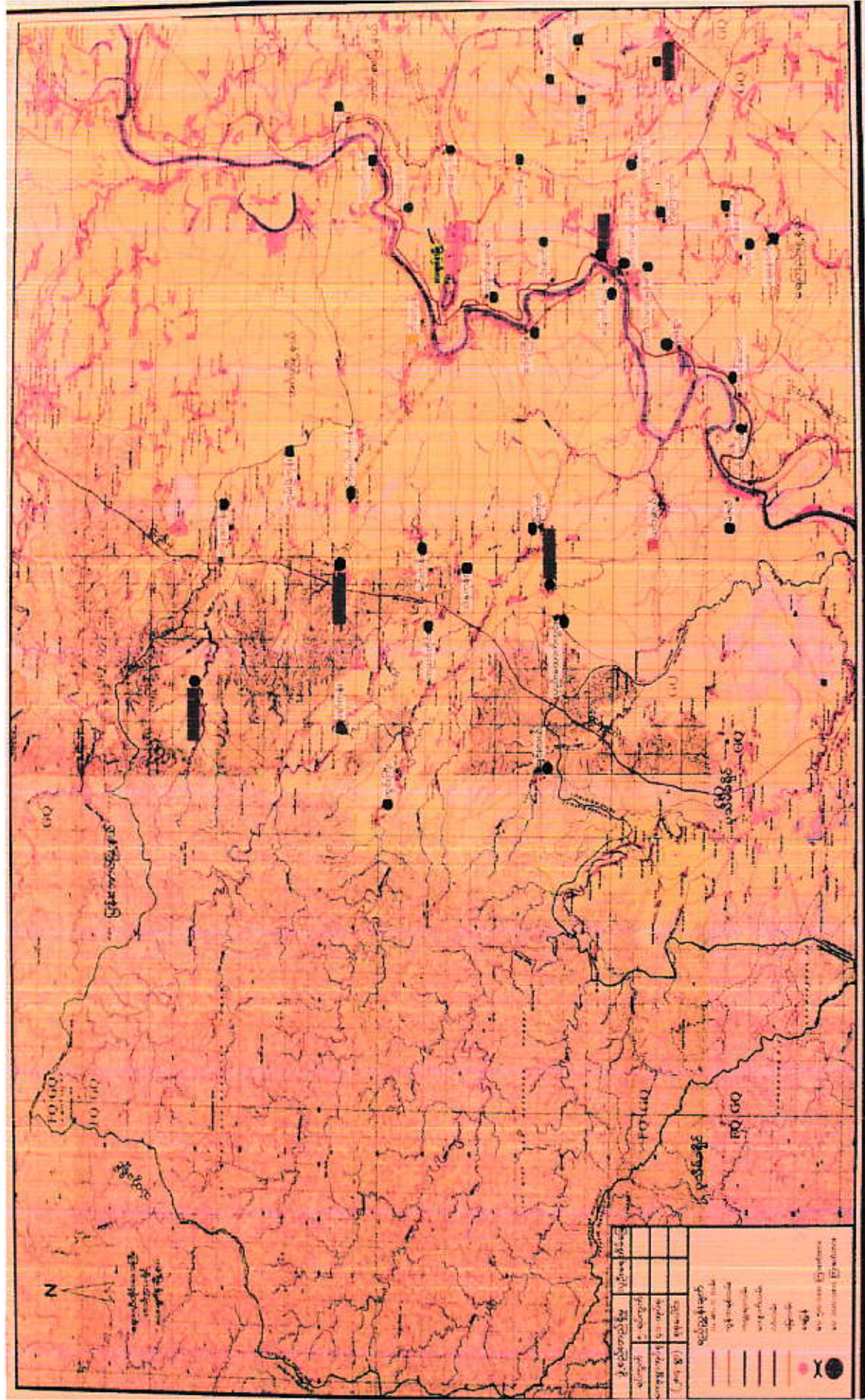

၁၉၅၆ ခုနှစ်
 မြန်မာနိုင်ငံတော်
 သယံဇာတနှင့်
 အထွေထွေကုန်သွယ်ရေး
 ဝန်ကြီးဌာန

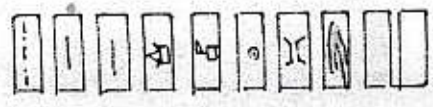
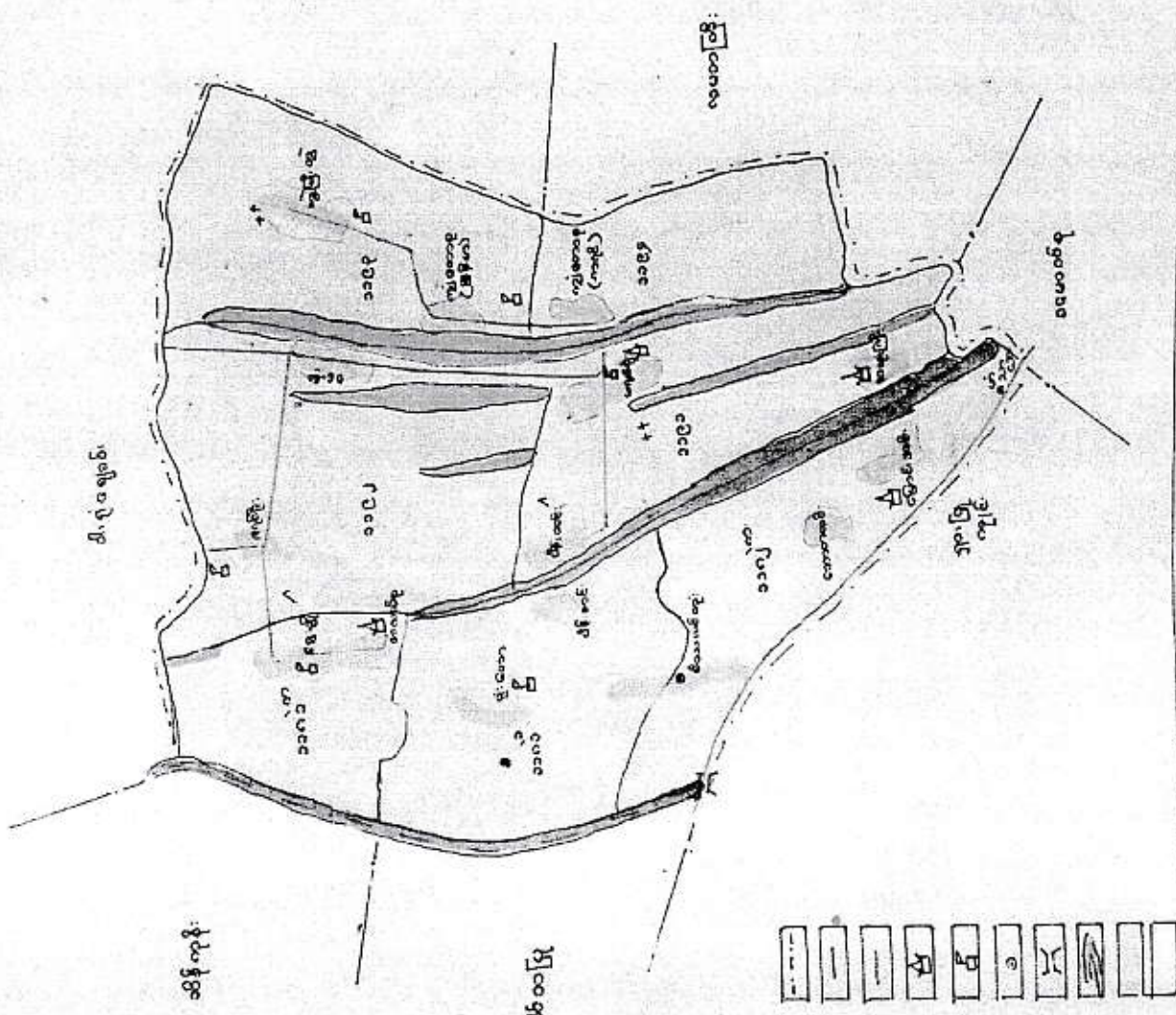

၁။ မြစ်ဝကျွန်းပတ်
 ၂။ အရှေ့ဘက်
 ၃။ အနောက်ဘက်
 ၄။ အလယ်ဘက်
 ၅။ အထက်ဘက်
 ၆။ အောက်ဘက်
 ၇။ အရှေ့ဘက်
 ၈။ အနောက်ဘက်
 ၉။ အလယ်ဘက်
 ၁၀။ အထက်ဘက်
 ၁၁။ အောက်ဘက်



ပိန်းအင်းကျေးရွာအုပ်စုတွင်ပါဝင်သောကျေးရွာများစာရင်း

- ❖ ဟံသာအေး
- ❖ ပြောင်အင်း
- ❖ အလုံးကြီး
- ❖ ဘောတလင်း
- ❖ မိတ်သလင်ကုန်း
- ❖ ရုံးတော
- ❖ ပိန်းအင်း
- ❖ မရမ်းရိုး
- ❖ ကြီးတောကုန်း
- ❖ ကရင်ကြံတောစု
- ❖ မြန်မာကြံတောစု
- ❖ ကျွဲမြီးဆွဲ
- ❖ မိုးမခကြီး+မိုးမခလေး
- ❖ အလယ်စု
- ❖ ငွေချို
- ❖ ဇရပ်ရိုး
- ❖ ကျောင်းကုန်း

အကျဉ်းချုပ်

စဉ်	အကြောင်းအရာ	ရက်စွဲ	ဦးတည်အုပ်စု	တက်ရောက်သူ			အဓိကဆွေးနွေးချက်များ
				ကျား	မ	ပေါင်း	
၁	ကျေးရွာသမိုင်းကြောင်း (Village History)	21-12-2015	ကျေးရွာအကြောင်းကိုသိသောရပ်မိရပ်ဖ (အမျိုးသား၊သမီး)များ ကျေးရွာအုပ်ချုပ်ရေးမှူး	8	7	15	ကျေးရွာလူမှုစီးပွားအုပ်စုများခွဲခြားသတ်မှတ်နိုင်ရေးအတွက်အခြေခံစံနှုန်းများကိုရွာသူရွာသားများနှင့်အတူဆွေးနွေး၍အများသဘောတူဆုံးဖြတ်သတ်မှတ်ခြင်း။
၂	ကျေးရွာလူမှုရေး၊ စီးပွားရေး အရင်းမြစ်ပြမြေပုံ (Social and Resource Map)	21-12-2015	ကျေးရွာသူ/သားများနှင့်မြေပုံရေးဆွဲတက်သူကော်မတီဝင်အချို့နှင့် ကျေးရွာကြောင်းကိုနံ့နံ့စပ်စပ်သိသောလူငယ်လေးများ	6	5	11	ကျေးရွာစီးပွားရေးအရင်းအမြစ်များ၊ လမ်းပန်းဆက်သွယ်ရေးအခြေအနေ၊ သောက်သုံးရေ ရရှိမှု၊ ပညာရေးကျန်းမာရေးလိုအပ်ချက်၊ အလုပ်အကိုင်အခွင့်အလမ်းဖန်တီးနိုင်မှုများကိုဆွေးနွေးခြင်း။
၃	ရာသီခွင်ပြကွဲဒီဇိုင်း (Seasonal Calendar)	21-12-2015	ကော်မတီဝင်များ(ကျား၊မ)တောင်သူလယ်သမား၊ လက်လုပ်လက်စား၊ ဈေးသည်များနှင့်လယ်လုပ်သားများ (အမျိုးသား၊အမျိုးသမီး)	7	6	13	ကျေးရွာတွင် ရာသီအလိုက် လုပ်ကိုင်ဆောင်ရွက်နေသော အလုပ်အကိုင်များ၊ ဝင်ငွေရရှိမှုများ၊ နှင့် ပွဲတော်ရက်များအကြောင်း ဆွေးနွေးခြင်း
၄	ချမ်းသာကြွယ်ဝမှု အဆင့်ခွဲခြားဥပမာပြဇယား (Wealth Ranking)	21-12-2015	ကျေးရွာသူ/သားများနှင့် အုပ်ချုပ်ရေးမှူး၊ ကော်မတီဝင်များ	6	6	12	ကျေးရွာအတွင်းရှိဥစ္စာနေပိုင်ဆိုင်မှုအား အဆင့်ခွဲခြားခြင်း။
၅	အဖွဲ့အစည်းချိတ်ဆက်ပြမြေပုံ (Venn Diagram)	21-12-2015	ကျေးရွာအတွင်းရှိအဖွဲ့စည်းများ၊ ကျေးရွာသူ၊ကျေးရွာသားများ	5	6	11	ကျေးရွာအတွင်းရှိ လက်ရှိဖွဲ့စည်းထားသောအဖွဲ့အစည်းများနှင့် ချိတ်ဆက်ပြီးလုပ်ဆောင်နေပုံအား ဆွေးနွေးခြင်း။
၆	အမျိုးသား၊အမျိုးသမီးတစ်နေ့တာ အချိန်ပြဇယား (Women Timeline and Men Timeline)	21-12-2015	ကျေးရွာသူ/သားများ	7	8	15	အမျိုးသား၊ အမျိုးသမီးတစ်နေ့တာလုပ်ဆောင်ချက်များအား ဆွေးနွေးဖော်ထုတ်ခြင်း။
၇	အမျိုးသား၊ အမျိုးသမီးအခြေအနေသုံးသပ်ချက်ပြမြေပုံ (Spider Web)	21-12-2015	ကျေးရွာသူ/သားများ	16	13	29	ကျေးရွာအတွင်းရှိ အမျိုးသား၊ အမျိုးသမီးများ၏ စွမ်းဆောင်ရည်အပိုင်း၊ ပညာရေး၊ အလုပ်အကိုင်၊ ခေါင်းဆောင်မှု၊ ရပ်ရေးရွာရေးပူးပေါင်းပါဝင်မှုနှင့် အလုပ်အကိုင်အခွင့်အလမ်းများအား အမျိုးသား၊အမျိုးသမီး နှိုင်းယှဉ်ဆွေးနွေးခြင်း။

အကျဉ်းချုပ်

၈	ပြဿနာသစ်ပင် (Problem Tree)	22-12-2015	ကျေးရွာသူ/သားများ၊ ကော်မတီဝင်များ၊ ရပ်မိရပ်ဖများ	5	6	11	ကျေးရွာလက်ရှိအခြေအနေ၏ အခက်အခဲဆုံးပြဿနာအား ဦးတည်၍ဆွေးနွေးခြင်း၊ ပြဿနာဖြစ်ပွားရသည့် အကြောင်းအရင်း၊ ဖြစ်ပေါ်နေသည့် အကျိုးဆက်နှင့် မည်သို့ဖြေရှင်းမည်ကို ဆွေးနွေးခြင်း။
၉	ကျေးရွာ၏ (၅) နှစ်စာ ဦးစားပေး ဖွံ့ဖြိုးရေးအစီအစဉ် (Metric Ranking)	22-12-2015	ကျေးရွာသူ/သားများ၊ ကော်မတီဝင်များ၊ ရပ်မိရပ်ဖများ၊ ကျေးရွာအတွင်းရှိအဖွဲ့အ စည်းများ။	37	31	68	ကျေးရွာအတွက်လိုအပ်သော အဆောက်အအုံ၊ ဝိုင်းဆိုင်ရာနှင့် စီးပွားရေး၊ လူမှုရေးနှင့်ကျန်းမာရေး အတွက် လုပ်ဆောင်ချင်သော လုပ်ငန်းများ၊ လုပ်ဆောင်မည့်သူများအား ကြိုတင်ဆွေးနွေးခြင်း။
၁၀	ကျေးရွာအုပ်စု၏ ဖွံ့ဖြိုးရေး အစီအစဉ်ပြဇယား (VTDP)	7-1-2016	ကျေးရွာအုပ်စု ကော်မတီဝင်များ	46	32	78	ကျေးရွာအုပ်စုအတွက် ပိုမို၍အရေးကြီးသော လုပ်ငန်းများကို ဦးစားပေးအဆင့်သတ်မှတ်ကာ အရင်ဆုံးပြုလုပ်ရန် ဆွေးနွေးခြင်း။

ကျေးဇူးတင်တောင်းဆိုခြင်း၊ နားထောင်ပေးရန်၊ နားထောင်ပေးရန်၊ နားထောင်ပေးရန်၊ နားထောင်ပေးရန်

၂၀၁၂-၂၀၁၅

ပါဝင်ဆွေးနွေးသူ
ဦးစီး (၈)၊ (၇)

စဉ်	ခုနှစ်	အကြောင်းအရာ	အကျိုးသက်ရောက်မှု	ဆောင်ရွက်ပုံသို့မဟုတ် အဖွဲ့အစည်း
၁။	လွှဲပြောင်းမှု၊ ပေါင်း (၁၀၀)ကျော်	ရွာစခန်း (ပရိယတ္တိ၊ နိကာယ)	မိမိ၏ အနုပညာပေး	လွှဲပြောင်းမှု
၂။	၁၃၂၂	မြန်မာ့စွယ်စုံကျမ်း အသစ်ဖြန့်ဝေ	အိမ် (၅၀) ခန့်	လွှဲပြောင်းမှု
၃။	၁၃၃၇	လေ့ကျင့်ရေး	အိမ်ဖြူ၊ ယာ/ခြံပျက်စီး	လွှဲပြောင်းမှု
၄။	၁၃၅၃	ထိန်ဂူတာကျော်	အိမ်၊ လယ်၊ ခြံ များ၊ ရေနံဖြန့်ဝေ	ဆောင်ရွက်ပုံ၊ အနုပညာပေး
၅။	၁၃၅၈	ရွှေတံတိုင်းတာကျော်	အိမ်၊ လယ်၊ ခြံ များ၊ ရေနံဖြန့်ဝေ	လွှဲပြောင်းမှု
၆။	၁၃၇၀	မင်း၊ စာအုပ်တိုက်၊ ဘုန်းတော်ကြီး၊ ကျောင်း၊ ဝံတား၊ ကျောင်း၊ ဆုံကင်း၊ မြန်မာ့စွယ်စုံကျမ်း	ကျေးဇူးတောင်းပေး၊ အားလုံး	လွှဲပြောင်းမှု
၇။	၁၃၇၆	ရွှေတံတိုင်း နှင့် ကျောင်း (၂) ခု	ပတ်ဝန်းကျင်အိမ်များ	လွှဲပြောင်းမှု

ကျေးရွာ သမိုင်းကြောင်း သုံးသပ်ချက်

နေ့စွဲ- ၂၀၁၂.၂၀၁၅

နေရာ- ကိုးနင်းမောရုံ

ပူးပေါင်းပါဝင်သူ- ကျား(၆)၊ မ(၅)။

လေးမျက်နှာမြို့ နယ်၊ ပိန်းအင်းအုပ်စု၊ မိတ်သလင်ကုန်းကျေးရွာကို လွန်ခဲ့သောနှစ်ပေါင်း (၁၀၀)ကျော်ခန့် က ရွာတည်ခဲ့ရာ အိမ်ခြေ အနည်းငယ်သာ ရှိပြီး ဟိုတစ်စုဒီတစ်စုဖြင့် စုစည်းနေထိုင်ကြပါသည်။ ၁၃၂၂ ခုနှစ်တွင် အစုလိုက်နေသော အိမ်များ အားလုံးကို စုစည်းကာ အသစ်ပြန်လည်တည်ထောင်ခဲ့ကြပါသည်။ ထိုအချိန်တွင် အိမ်ခြေ ၅၀ ခန့်ရှိပါသည်။

၁၃၃၇ ခုနှစ်တွင် လေမုန်တိုင်းတိုက်ခတ်မှုကြောင့် အိမ်များပြိုလဲကာ ယာများ၊ ခြံများပျက်စီးခဲ့သဖြင့် ကိုယ်ထူကိုယ်ထဖြင့် ပြန်လည်တည်ထောင်ခဲ့ကြပါသည်။ ၁၃၅၃ ခုနှစ်တွင် ထိန်ဂူရေကာတာ ကျိုးသောကြောင့် အိမ်များ၊ ခြံများ၊ လယ်များရေနစ်မြုပ်ခဲ့ရာ ကိုယ်ထူကိုယ်ထ ပြုပြင်ခဲ့ကြပါသည်။ ၁၃၇၀ ခုနှစ်တွင် ရွာသူရွာသား များစုပေါင်း၍ လမ်းများပြုပြင်ခြင်း၊ စာကြည့်တိုက်ဆောက်လုပ်ခြင်း၊ ဘုန်းတော်ကြီးကျောင်း၊ တံတားများတည်ဆောက်ခြင်း၊ ရေတွင်ရေတုံကင်များ ပြန်လည်ပြုပြင်ခြင်းများကို ပြုလုပ်ခဲ့ကြပါသည်။ ၁၃၇၇ ခုနှစ်တွင် လူထုဗဟို ပြုစီမံကိန်းနှင့် ကျေးရွာပူးပေါင်းကာ ရေကန်အပါ ရေသန့်တုံကင်တွင်း ၂ တွင်းကို တူးဖော်ခဲ့ကြသည်။

သုံးသပ်ချက် အနှစ်ချုပ်

မိတ်သလင်ကုန်းကျေးရွာသည် ကျေးရွာဖွံ့ဖြိုးရေးအတွက် အများစုပေါင်းကာ ဆောင်ရွက်လေ့ရှိသည်ကို တွေ့ရပါသည်။ သဘာဝဘေးအန္တရာယ်ကြုံတွေ့လျှင်လည်း ကိုယ်ထူကိုယ်ထပြန်လည် ပြုပြင်တည်ဆောက်ခဲ့ကြသည်။

ပံ့ပိုးကူညီသူ- ဦးအောင်နိုင်ထွန်း၊ ဒေါ်ဖူးအိခိုင်။

ရောဝတီတိုင်းဒေသကြီး၊ လေးမျက်နှာမြို့နယ်၊ ပိန်းအင်းအုပ်စု၊ မိတ်သလင်ကုန်းကျေးရွာ

ကျေးရွာမြေပုံ သုံးသပ်ချက် ပါဝင်သူ-ကျား(၅)၊မ(၅)ဦး။

ရက်စွဲ - ၂၁ . ၁၂ . ၂၀၁၅

နေရာ-ကိုးနင်းဓမ္မာရုံ

လေးမျက်နှာမြို့နယ်၊ ပိန်းအင်းအုပ်စု၊ မိတ်သလင်ကုန်းကျေးရွာတွင် ကရင်လူမျိုး (၉၀) အိမ်ထောင်စု၊ ဗမာလူမျိုး (၄၇) အိမ်ထောင်စု နှင့် ရခိုင်လူမျိုး (၃) အိမ်ထောင်စု စုစုပေါင်း အိမ်ထောင်စု (၁၄၀) ရှိပါသည်။ ဗုဒ္ဓဘာသာ ကိုးကွယ်သူ အိမ်ထောင်စု (၄၇) စုနှင့် ခရစ်ယာန်ဘာသာ ကိုးကွယ်သူ အိမ်ထောင်စု (၂) စု ရှိပါသည်။ လူဦးရေမှာ အမျိုးသား (၂၆၇) ဦး၊ အမျိုးသမီး ၂၅၃ ဦး စုစုပေါင်း ၅၂၀ ဦးနေထိုင်ကြပါသည်။ အိုင်သပြေ - အိုင်တို ကား လမ်းဘေးတွင် တည်ရှိပြီး မြောက်ဘက်တွင် ရုံးတောကျေးရွာ၊ တောင်ဘက်တွင် ရှားဖြူကျင်းကျေးရွာ တို့ရှိပါသည်။ မိတ်သလင်ကုန်းကျေးရွာတွင် ဓမ္မရိပ်သာကျောင်းနှင့် စေတီတစ်ဆူရှိပါသည်။

သောက်သုံးရေ

မိတ်သလင်ကုန်းကျေးရွာတွင် သောက်သုံးရေ စက်ရေတွင်း၊ ရေတွင်း၊ လက်နှိပ်တုံကင်တို့မှ ရရှိပါသည်။ ရေအရည်အသွေးကောင်းမွန်ပါသည်။ သောက်သုံးရေကို တစ်နှစ်ပါတ်လုံး လုံလောက်စွာရရှိပါသည်။

ပညာရေး

မိတ်သလင်ကုန်းကျေးရွာတွင် မူလတန်းကျောင်းမရှိပါ။ အနီးရှိရှားဖြူကျင်းကျေးရွာရှိ မူလတန်းကျောင်းသို့ သွားရောက်ကာ ပညာသင်ယူရပါသည်။ အလယ်တန်းဆင့်နှင့် အထက်တန်းအဆင့်ပညာကို အိုင်သပြေသို့ သွားရောက် ပညာသင်ကြားပါသည်။

လမ်းပန်းဆက်သွယ်ရေး

မိတ်သလင်ကုန်းကျေးရွာ၏ ရွာတွင်းလမ်းမှာ မြေသားလမ်းဖြစ်သောကြောင့် နွေအခါတွင် ဖုန်မှုန်များထူ ပါသောကြောင့် ကျန်းမာရေးအတွက် အဆင်မပြေခြင်း၊ မိုးအခါ ရွံ့စွက်များ ဖြစ်သောကြောင့် သွားလာရ ခက်ခဲမှု များကို ဖြစ်ပေါ်နေပါသည်။ ကလေးများ ပညာသင်ယူခြင်း၊ ဒေသထွက်ကုန်များ တင်ပို့ရောင်းချခြင်း၊ ကျန်းမာရေး အတွက် အရေးပေါ် သွားလာရမှုများတွင် နှောင့်နှေးကြန့်ကြာမှုများကို ဖြစ်ပေါ်စေပါသည်။

ကျန်းမာရေး

မိတ်သလင်ကုန်းကျေးရွာတွင် ကျေးလက်ဆေးပေးခန်းရှိပါသည်။ ထိုဆေးပေးခန်းတွင် သွားဖွားဆရာမ (၁) ဦး နေထိုင်၍ ကျန်းမာရေး စောင့်ရှောက်မှုပေးလျက်ရှိပါသည်။ အရေးပေါ် အခြေအနေများတွင်မူ အိုင်သပြေ တိုက်နယ်ဆေးရုံသို့ သွားရောက်ကာ ကုသကြရပါသည်။

သုံးသပ်ချက် အနှစ်ချုပ်

မိတ်သလင်ကုန်းကျေးရွာ၏ ကျေးရွာမြေပုံသုံးသပ်ချက်အရ ကျေးရွာ၏ အဓိကအခက်အခဲမှာ လမ်းပန်း ဆက်သွယ်ရေးမကောင်းသော အခက်အခဲဖြစ်ပါသည်။ ထိုအခက်အခဲကို ဖြေရှင်းနိုင်ပါက ကျေးရွာဖွံ့ဖြိုးတိုးတက် လာနိုင်ပါသည်။

ပံ့ပိုးကူညီသူ- ဦးအောင်နိုင်ထွန်း၊ ဒေါ်ဖူးအိခိုင်။

ရာသီခွင်ပြ ပြက္ခဒိန်သုံးသပ်ချက်

နေရက် - ၂၀.၁၂.၂၀၁၅

နေရာ - ကိုးနင်း ဓမ္မရိပ်သာကျောင်း

ပါဝင်ဆွေးနွေးသူများ - ကျား (၇) ဦး၊ မ (၆) ဦး၊

လေးမျက်နှာမြို့နယ်၊ ပိန်းအင်းအုပ်စု၊ မိတ်သလင်ကုန်းကျေးရွာ၏ ရာသီခွင်ပြ ပြက္ခဒိန်တွင် ရာသီအလိုက်အလုပ်အကိုင်များ လုပ်ကိုင်ကြပြီးအဓိက ကျသော အလုပ်အကိုင်များမှာ ကလောက်စိုက်ပျိုးခြင်း၊ လယ်ယာ စိုက်ပျိုးခြင်း၊ ကွမ်းစိုက်ပျိုးခြင်း စသည့် လုပ်ငန်းများကို လုပ်ကိုင်ကြပါသည်။

ဝင်ငွေအနေဖြင့် အများဆုံးရသော လများမှာ ဝါဆို၊ ဝါခေါင်၊ တန်ဆောင်မုန်းနှင့် တပို့တွဲလများဖြစ်ပြီး တော်သလင်းလနှင့် ပြာသိုလနှင့် တပေါင်းလများတွင် ဝင်ငွေ အသင့်အတင့်ရှိ၍ ကျန်လများတွင် ဝင်ငွေနည်းကြသည်။

ရာသီဥတုမှာ အဓိကအားဖြင့် နွေ၊ မိုး၊ ဆောင်း ဟူ၍ ဥတုသုံးပါးရှိပါသည်။ ပွဲတော်များမှ သင်္ကြန်ပွဲ၊ ညောင် ရေသွန်းပွဲ၊ ဝါဆိုသင်္ကန်းကပ်ပွဲ၊ ဝါးတွင်းဥပုသ်သီတင်း ဆောက်တည်ခြင်း၊ မီးထွန်းပွဲ၊ ကထိန်ပွဲနှင့် ကရင်အမျိုး သား နှစ်သစ်ကူးပွဲများ ကျင်းပလေ့ရှိကြပါသည်။

သုံးသပ်ချက် အနှစ်ချုပ်

မိတ်သလင်ကုန်းကျေးရွာ၏ ရာသီခွင်ပြ ပြက္ခဒိန်အရ အလုပ်အကိုင်များကို ရာသီပေါ်မူတည်ပြီး လုပ်ကိုင်ကြပြီး အလုပ်အကိုင်ကို မူတည်ကာ ဝင်ငွေရှာဖွေနိုင်မှုမှာလည်း အနည်းအများရှိသည်ကို တွေ့ရပါသည်။

ပံ့ပိုးကူညီသူ- ဦးအောင်နိုင်ထွန်း၊ ဒေါ်ဖူးအိစိုင်း။

ရမ်းသာပြည်ဝန်ထမ်းအဆင့်ခွဲခြားဥပမာပြပေး

အမျိုးအစား	သတ်မှတ်ချက်/ညွှန်းတမ်းများ	အိမ်ထောင်စု အရေအတွက်	%
ရမ်းသာ	တိုက်၊ သွက်ဖျံ၊ ပျံဖြူတောင်၊ နီဖြူ၊ ကအာစက်၊ ဇွဲ/လယ်၊ ဖျား၊ TV၊ စအောင်း၊ ဆိုင်ကယ်၊ ကား၊ ဟာရေချစ်စက်၊ မြို့မယ် (၅၅) ဧက	၅၀	၅.၂၄%
အလယ်အလတ်	သစ်မိတ်၊ သွက်ဖျံ၊ ဇွဲလယ် (၁၅) ဧက၊ ရေချစ်စက်၊ ဆိုင်ကယ်၊ TV၊ စအောင်း "	၂၀	၂၄.၂၈%
ဆင်းရဲ	သစ်မိတ်၊ မိတ်၊ သွက်ဖျံ၊ ဇွဲ၊ ကုန်ပွဲ၊ ငယ်၊ TV၊ ဆိုင်ကယ်၊ ငှက်ပျော့စက်၊ ငယ်၊ ရေတိုက် "	၅၀	၅၅.၀၉%
အလွန်ဆင်းရဲ	ပျံ၊ မိတ်၊ ခနဲဖျံ၊ ထင်္ဂါ၊ သွက်ဖျံ၊ TV၊ ကုန်ပွဲ၊ ငယ်၊ လက်လှေငယ်လက်စား	၆၀	၇၂.၀၇%
စုစုပေါင်း		၁၇၀	၁၀၀%

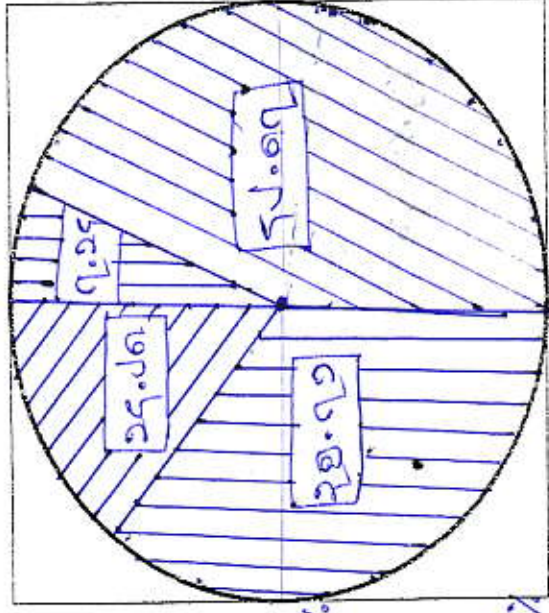

ဧရာဝတီတိုင်းဒေသကြီး၊ လေးမျက်နှာမြို့နယ်၊ ပိန်းအင်းအုပ်စု၊ မိတ်သလင်ကုန်းကျေးရွာ

ချမ်းသာကြွယ်ဝမှု အဆင့်ခွဲခြား ဥပမာပြ ဇယား သုံးသပ်ချက်

နေရက် - ၂၀.၁၂.၂၀၁၅

နေရာ - ကိုးနင်းမွေရိပ်သာကျောင်း

ပါဝင်ဆွေးနွေးသူများ - ကျား (၆) ဦး၊ မ (၆) ဦး၊

လေးမျက်နှာမြို့နယ်၊ ပိန်းအင်းကျေးရွာအုပ်စု၊ မိတ်သလင်ကုန်းကျေးရွာ၏ လူမှုအခြေပြမြေပုံကို ရွာသူရွာသားများ၏ ဆန္ဒအရ အုပ်စု (၄) စုခွဲ၍ ဆွေးနွေးခဲ့ကြပါသည်။ ချမ်းသာသော အုပ်စုတွင် အိမ်ထောင်စု (၁၀) ပါဝင်ပြီး တိုက်အိမ် သွပ်မိုးပျဉ်ထောင် အိမ်ကြီး၊ ကလောစက်၊ မြဲ၊ လယ် ၁၅ ဧကခန့်၊ တီဗွီ၊ စလောင်း၊ဆိုင်ကယ်၊ ကား တစ်စီး၊ ရေစုပ်စက် စသည့် အသုံးအဆောင်များ ပိုင်ဆိုင်ပါသည်။

အလယ်အလတ်အုပ်စုတွင် အိမ်ထောင်စု(၂၀) စုပါဝင်ပြီး၊ သစ်အိမ်သွပ်မိုး၊ မြဲ၊ လယ် ၅ ဧက ရေစုပ်စက်၊ ဆိုင်ကယ်၊ တီဗွီ၊ စလောင်းတို့ ပိုင်ဆိုင်ကြပါသည်။

ဆင်းရဲအုပ်စုတွင် အိမ်ထောင်စု (၅၀)ရှိပြီး၊ သစ်အိမ်၊ သွပ်မိုး၊ မြဲ ၁ ဧက ၊ ရှိသူအနည်းငယ်၊ တီဗွီဆိုင်ကယ်ရှိသူ အနည်းငယ်၊ တုံ ကင် စသည်တို့ ပိုင်ဆိုင်ကြပါသည်။

အလွန်ဆင်းရဲသော အုပ်စုတွင် အိမ်ထောင်စု(၆၀)ရှိပြီး၊ ဝါးအိမ် ဓနိမိုး ထရံကာ၊သွပ်မိုး၊ တီဗွီအနည်းငယ် ပိုင်ဆိုင်ကြပြီး လက်လုပ်လက်စားများဖြစ်ကြပါသည်။

သုံးသပ်ချက်အနှစ်ချုပ်

မိတ်သလင်ကုန်းကျေးရွာသည် ဝင်ငွေ အနည်းငယ်၊ လက်လုပ်လက်စားအိမ်ထောင်စုများပြားပြီး၊ ဝင်ငွေအများဆုံးမှာ နည်းသည်။ ဝင်ငွေအသင့်အတင့် ရှိသူများမှာ အိမ်ထောင်စု စုစုပေါင်း၏ သုံးပုံတစ်ပုံခန့်ရှိပြီး ဝင်ငွေအလယ်အလတ်ရှိသူ အိမ်ထောင်စုဦးရေမှာလည်း အသင့်အတင့်သာရှိပါသည်။

ပံ့ပိုးကူညီသူ- ဦးအောင်နိုင်ထွန်း၊ ဒေါ်ဖူးအိခိုင်။

ရှေ့ဝင်တိုင်းဒေသကြီး ၊ ဇေး၊ မျက်နှာမြို့နယ်၊ ပိန်းကင်း
 နယ်စု ၊ မိတ်သလင်ကုန်းရွာ

၂၀၁၂-၂၀၁၅ နဖူးကစား ချိတ်ဆက်ပြပုံ

ပါဝင်သူ ကျား (၅)
 မ (၆)

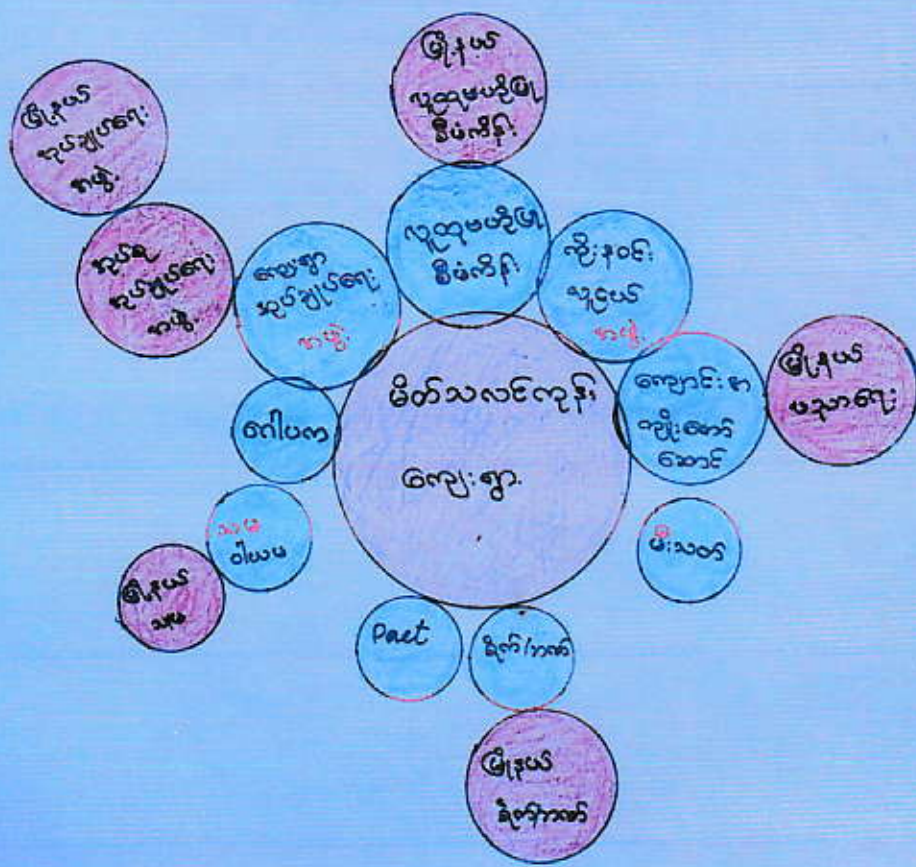

- - ရွာတွင်းနဖူး
- - ရွာခြင်နဖူး

အဖွဲ့အစည်း ချိတ်ဆက်ပြုပြင်ပုံသုံးသပ်ချက်

ရက်စွဲ - ၂၀.၁၂.၂၀၁၅

နေရာ - ကိုးနင်းဓမ္မရိပ်သာကျောင်း

ပါဝင်ဆွေးနွေးသူများ - ကျား (၅) ဦး၊ မ (၆) ဦး။

လေးမျက်နှာမြို့နယ်၊ ပိန်းအင်းအုပ်စု၊ မိတ်သလင်ကုန်းကျေးရွာတွင် ဖွဲ့စည်းထားသော အဖွဲ့များမှာ ကျေးရွာအုပ်ချုပ်ရေးအဖွဲ့၊ ဂေါပကအဖွဲ့၊ သမဝါယမ အဖွဲ့၊ PACT ငွေစုငွေချေးအဖွဲ့၊ စိုက်ဘဏ်အဖွဲ့၊ မီးသတ်အဖွဲ့၊ ကျောင်းအကျိုးတော်ဆောင်အဖွဲ့၊ ကိုးနင်းလူငယ်အဖွဲ့၊ လူထုဗဟိုပြုစီမံကိန်းကော်မတီအဖွဲ့တို့ဖြစ်ပါသည်။

မိတ်သလင်ကုန်းကျေးရွာ၏ ဖွံ့ဖြိုးရေးအတွက် ဆောင်ရွက်သော အဖွဲ့များမှာ ကျေးရွာအုပ်ချုပ်ရေးအဖွဲ့၊ ကျောင်းအကျိုးတော်ဆောင်အဖွဲ့၊ မီးသတ်အဖွဲ့နှင့် လူထုဗဟိုပြုစီမံကိန်းအဖွဲ့တို့ ဖြစ်ပါသည်။

ကျေးရွာ၏ ဘာသာရေးအဖွဲ့အစည်းများမှာ ဂေါပကအဖွဲ့၊ ကိုးနင်းလူငယ်အဖွဲ့ တို့ဖြစ်ပါသည်။ သမဝါယမအဖွဲ့၊ PACT အဖွဲ့၊ စိုက်ဘဏ်အဖွဲ့ တို့မှာ ငွေစုငွေချေးအဖွဲ့ များဖြစ်ကြပါသည်။

သုံးသပ်ချက် အနှစ်ချုပ်

မိတ်သလင်ကုန်းကျေးရွာရှိ အဖွဲ့အစည်းများသည် ကျေးရွာဖွံ့ဖြိုးရေးအတွက် တစ်ဖွဲ့ချင်းသော်လည်းကောင်း၊ စုပေါင်း၍ သော်လည်းကောင်း ဆောင်ရွက်ကြပြီး မြို့နယ်ရှိသက်ဆိုင်ရာအဖွဲ့များနှင့်လည်း ချိတ်ဆက်ဆောင်ရွက်ကြပါသည်။

ပံ့ပိုးကူညီသူ- ဦးအောင်နိုင်ထွန်း၊ ဒေါ်ဖူးအိခိုင်။

ပိန်းအင်းအုပ်စု၊ မိတ်သလင်ကုန်းကျေးရွာ အမျိုးသားများ၏တစ်နေ့ တာအချိန်ဇယား

ရက်စွဲ။ ။ ၂၁.၁၂.၂၀၁၆

ပါဝင်ဆွေးနွေးသူများ - ကျား (၇)ဦး၊ မ (၈) ဦး။

အချိန်	လုပ်ဆောင်ချက်
နံနက် ၅း၃၀ နံနက် ၆း၀၀-၁၂း၀၀	အိပ်ရာထ၊ မျက်နှာသစ်၊ ဘုရားရှစ်ခိုးကြပါသည်။ နံနက်စာ စား၍ အလုပ်ခွင်ဖြစ်သော လယ်နှင့်ခြံမြေများထဲသို့ သွားရောက် လုပ်ကိုင်ကြရပါသည်။
နေ့လည် ၁၂း၀၀ ၁း၀၀- ၅း၀၀	နေ့လည်စာ စားကြပါသည်။ လုပ်ငန်းခွင်သို့ ပြန်ဝင်ကြပါသည်။
ညနေ ၅း၃၀ ၆း၀၀- ၇း၀၀	လုပ်ငန်းသိမ်းပြီး အိမ်ပြန်ကြရပါသည်။ မွေးမြူထားသော တိရစ္ဆာန်များအတွက် အစာနှင့် ရေများ ပြင်ဆင် ကျွေးရပါ သည်။
၇း၃၀- ၈း၀၀ ၈း၀၀ - ၉း၀၀ ၉း၃၀ - ၁၀း၀၀	ရေချိုး၍ ညစာ စားကြပါသည်။ TV ကြည့်ပါသည်။ ဘုရားရှစ်ခိုးအိပ်ယာဝင်ကြပါသည်။

အမျိုးသမီးများ၏တစ်နေ့ တာအချိန်ဇယား

အချိန်	လုပ်ဆောင်ချက်
နံနက် ၄း၀၀ နံနက် ၄း၃၀ - ၆း၀၀	အိပ်ရာထ၊ မျက်နှာသစ်၊ ဘုရားရှစ်ခိုးကြပါသည်။ စားသောက်ရန်အတွက် ချက်ပြုတ်ကြရပါသည်။ ဘုရားဆွမ်းကပ်ပြီးနံနက်စာ စားကြပါသည်။
၆း၀၀ - ၁၁း၃၀ ၁၂း၀၀ - ၁း၀၀	အလုပ်ခွင်ဝင်ကြပါသည်။ အလုပ်နားပြီး နေ့လည်စာ စားရန် ပြင်ဆင်ပေးကြပါသည်။ အလုပ်ခွင်ပြန်မ ဆင်းမှီ၊ မွေးမြူထားသော တိရစ္ဆာန်များကိုလည်း ကျွေးမွေးရပါသည်။
၁း၃၀ - ၅း၀၀ ၅း၀၀ - ၇း၃၀	လုပ်ငန်းခွင်ပြန်ဝင်ကြပါသည်။ အလုပ်သိမ်းပြီး အိမ်အရောက်တွင် ချက်ပြုတ်ရန်အတွက် ရေခပ်ထင်းရှာရပါသည်။ ထိုနောက် ရေမိုးချိုးအဝတ်လျှော်ရပါသည်။
၈း၀၀ - ၉း၃၀ ၁၀း၀၀	ထမင်းစားပြီး အိမ်မှုကိစ္စများဆောင်ရွက်ရပါသည်။ ဘုရားရှစ်ခိုးအိပ်ယာဝင်ကြပါသည်။

အမျိုးသား၊အမျိုးသမီးတစ်နေ့တာ အချိန်ပြဇယား

ပိန်းအင်းအုပ်စု၊ မိတ်သလင်ကုန်းကျေးရွာ

ရက်စွဲ။ ။ ၂၀.၁၂.၂၀၁၅

ပိန်းအင်းအုပ်စု၊ မိတ်သလင်ကုန်းကျေးရွာတွင် နေထိုင်သော အမျိုးသမီးများသည် မနက် (၄)နာရီမှစတင်၍ ည (၇)နာရီထိ အိမ်မှုကိစ္စ၊ ဝင်ငွေရလုပ်ငန်းများကို လုပ်ဆောင်ကြရသည်။ မနက်(၄)နာရီမှ (၆)နာရီထိ တစ်မိသားစုလုံးစာသောက်ရေးအတွက် ချက်ပြုတ်ပေးရသည်။ ချက်ပြုတ်ပြီးသောအခါတွင်လည်း (၆)နာရီမှ (၁၁)နာရီထိဝင် ငွေရလုပ်ငန်းများဖြစ်သော ခြံနှင့် လယ်လုပ်ငန်းများကိုသွားရောက်လုပ်ကိုင်ရသည်။ နေ့လည်ထမင်းစားပြန်လာသောအခါတွင်လည်း မိသားစုများစားသောက်ဖို့ ရန်အတွက် ခူးခပ်ပြင်ဆင်ပေးရပြန်သည်။ ထမင်းစားသောက်ပြီးသော အခါတွင်လည်း တစ်အိမ်သားလုံး၏အဝတ်အစားများကို လျှော်ဖွတ်ပေးရပြန်သည်။ နေ့လည်ပိုင်း အိမ်မှုကိစ္စများပြီးစီးသောအခါတွင်လည်း တဖန်လုပ်ငန်းခွင်ထဲသို့ သွားရပြန်သည်။ ညနေအလုပ်ပြီး၍ အိမ်ပြန်ရောက်သောအခါတွင်လည်း ညနေ (၅) နာရီမှ (၆)နာရီထိ ရေခပ်၊ထင်းရှာ၊ ထမင်း ချက်ပြုန်သည်။ ထိုလုပ်ငန်းနှင့် အိမ်မှုကိစ္စများပြီးမှသာ ထမင်းစား၊ အနားယူရတော့သည်။ အခါအားလျော်စွာ လူထုဗဟိုပြုစီမံကိန်းမှ ကျင်းပသော ကျေးရွာအစည်းအဝေးများတွင်လည်း တက်ရောက်ကြပါသည်။

ပိန်းအင်းအုပ်စု၊ မိတ်သလင်ကုန်းကျေးရွာတွင်နေထိုင်သော အမျိုးသားများသည် မနက် ၅နာရီခွဲ မှစတင်၍ ညနေ ၅ နာရီထိ ဝင်ငွေရလုပ်ငန်းများကို လုပ်ကိုင်ကြရသည်။ မနက် ၅ နာရီခွဲမှ ၁၂ နာရီထိ လုပ်ငန်းခွင်ထဲတွင် ခြံနှင့်လယ်လုပ်ငန်းများကို လုပ်ဆောင်ကြသည်။ ထိုနောက်လုပ်ငန်းမှ ပြန်လာပြီး နေ့လည်ဘက်တွက် ထမင်းစားပြီးအနားယူကြသည်။ တဖန် (၁) နာရီမှ (၅)နာရီထိ လုပ်ငန်း ခွင်ထဲသို့ပြန်လည်ဆင်းကြသည်။ ထိုအချိန်မှစ၍ ညနေ (၈) နာရီအထိ နွားရေခွားစာလုပ်ပြီး ရေချိုး၊ ထမင်းစားကြသည်။ အမျိုးသားများသည်လည်း အမျိုးသမီးများကဲ့သို့ အခါအားလျော်စွာ လူထုဗဟိုပြုစီမံကိန်းမှ ကျင်းပသော ကျေးရွာအစည်းအဝေးများတွင်လည်း တက်ရောက်ကြပါသည်။

သုံးသပ်ချက်အနှစ်ချုပ်

ဤတစ်နေ့တာ ဇယားကိုလက်တွေ့အသုံးပြုခြင်းဖြင့် ကျေးရွာလူထုအကြား အမျိုးသား၊ အမျိုးသမီးများ၏အခန်းကဏ္ဍနှင့် နေ့စဉ်အလုပ်တာဝန်ဝတ္တရားများအပေါ် တန်ဖိုးထား အသိအမှတ် ပြုနိုင်ရန် ဖော်ထုတ်ပြသခြင်းဖြစ်ပါသည်။ အမျိုးသမီးများသည် အမျိုးသားများထက်အိပ်ရာမှ စော၍ ထရခြင်း၊ အိမ်မှုကိစ္စများကို အမျိုးသားများထက်ပို၍ ဆောင်ရွက်ရခြင်း၊ အမျိုးသားများနည်းတူ ဝင်ငွေရှာရခြင်း၊ ရပ်ရေးရွာရေးကိစ္စများတွင်လည်း ပါဝင်ဆောင်ရွက်ရခြင်းကို သိရှိရပါသည်။ သို့ဖြစ်ပါ၍ အမျိုးသမီးများ၏ ဆောင်ရွက်ရသောအလုပ်များပေါ်တွင် မိသားစုများမှတစ်ဆင့်၊ ရပ်ရွာအတွင်းရှိ အမျိုးသားမှတစ်ဆင့်သိရှိ၍ တန်ဖိုးထားလေးစားရန် အကျိုးသက်ရောက်မှုရှိစေပါသည်။

အမျိုးသမီးများစီမံကိန်းတွင် ပါဝင်မှုကိုလည်း အားပေးရန်နှင့် တာဝန်ယူစေရန် ကူညီဆောင်ရွက်စေရေး အတွက် အမျိုးသား၊အမျိုးသမီးတစ်နေ့တာ အချိန်ပြုဇယား နှိုင်းယှဉ်တင်ပြခြင်းအားဖြင့် ဆောင်ရွက်နိုင်မည် ဖြစ်ပါသည်။

- ပံ့ပိုးကူညီသူ - ဦးအောင်နိုင်ထွန်း၊ ဒေါ်ဖူးအိခိုင်
- ပါဝင်ဆွေးနွေးသူ - ကျား(၆)၊ မ(၄)ဦး

ကျောက်တိုင်တိုင်ဒေသကြီး၊ လေး မြောက် နှစ် နှစ် နှစ် - ပိုနို အင်း အုပ်စု

၂၁. ၁၂. ၂၀၁၅ အမျိုးသား + အမျိုးသမီး မိတ်ဆက်ကုန်းစု

ဆုံးသတ်ချက် ပါဝင်စွဲစွဲ: ၁၇

ကျား: —

ကျား: - ၁၆ ၂ - ၁၃

မ: —

မရဘိတတ်

ပြောင်းဖို့

ဂျပေး: ခွာရေး: ခွာပေါ်

ဆုံး: မြက်ချက်ချိန်ဖို့

ဂျပေး: ခွာရေး:

မူး: ပေါင်း: ဆောင်ရွက်ဖို့

ဝင်: ချော
မြင်ဖို့

ဥစ္စာပစ္စည်း:
မြင်ဆိုင်ဖို့

အိမ်ထုပ်စွဲ

ဆောင်ရွက်နိုင်ဖို့

ဂျပေး: ခွာရေး: ခေါင်း:
ဆောင်ရွက်နိုင်ဖို့

ဒါ ဂုဏ်အမြင်ပေါ်

လက်ခွမ်း: မြင်ဖို့

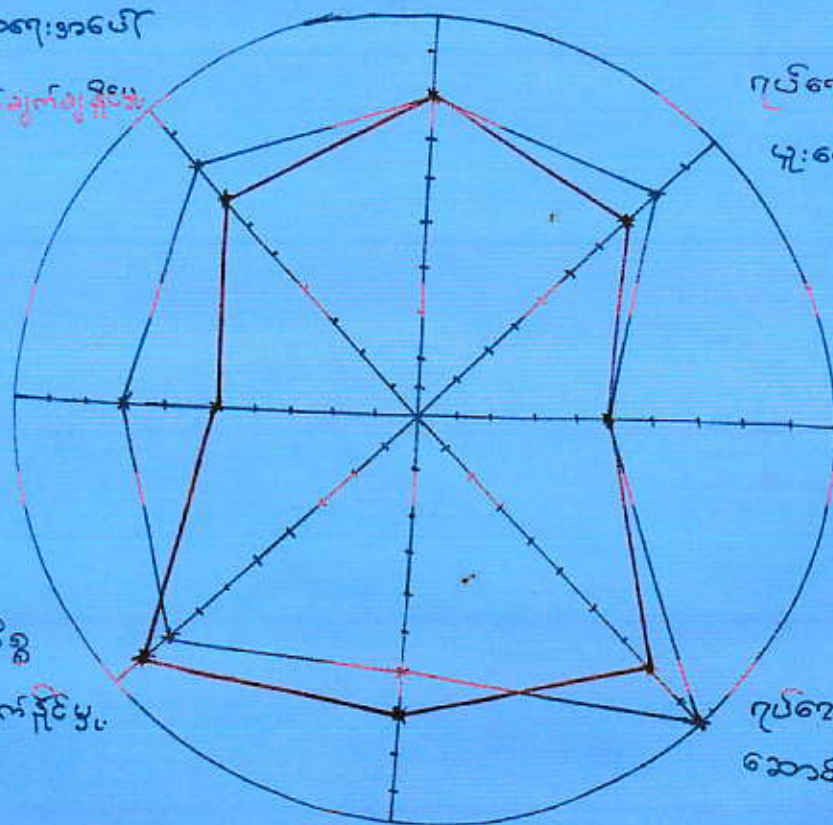

အမျိုးသား၊ အမျိုးသမီး အခြေအနေပြဇယား သုံးသပ်ချက်

ရက်စွဲ - ၂၁.၁၂.၂၀၁၅

နေရာ - ကိုးနင်း ဓမ္မရိပ်သာကျောင်း

ပါဝင်ဆွေးနွေးသူများ - ကျား (၁၆) ဦး၊ မ (၁၃) ဦး၊

လေးမျက်နှာမြို့နယ်၊ ပိန်းအင်းအုပ်စု၊ မိတ်သလင်ကုန်းကျေးရွာတွင် အမျိုးသား၊ အမျိုးသမီး ကဏ္ဍသုံး သပ်ချက်ကို ပြုလုပ်ရာ ပညာတက်မြောက်မှုတွင် အမျိုးသား၊ အမျိုးသမီးတန်းတူတက်မြောက်ကြပါသည်။ ရပ်ရေး ရွာရေး ပူးပေါင်းဆောင်ရွက်မှုတွင် အမျိုးသားများက အနည်းငယ်ပို၍ လုပ်ဆောင်ကြသည်ကို တွေ့ရပါသည်။ ဥစ္စာ ပစ္စည်းပိုင်ဆိုင်မှုတွင် မူအမျိုးသားများနှင့် အမျိုးသမီးများတန်းတူပိုင်ဆိုင်ကြပါသည်။

ရပ်ရေးရွာရေးခေါင်းဆောင်မှုအပိုင်းတွင် အမျိုးသားများက ပို၍ ခေါင်းဆောင်နိုင်ကြသည်။ အရင်းအမြစ် ပေါ်လက်လှမ်းမီမှုတွင် အမျိုးသားများထက် အမျိုးသမီးများက ပိုမိုလက်လှမ်းမီကြသည်ကို ထူးခြားစွာ တွေ့ရ ပါသည်။

အိမ်မှုကိစ္စဆောင်ရွက်နိုင်မှုတွင် အမျိုးသမီးများက ပိုမိုလုပ်ဆောင်နိုင်သည်ကို တွေ့ရသည်။ ဝင်ငွေရှာဖွေ နိုင်မှုတွင် အမျိုးသားများက အမျိုးသမီးများထက်ပိုမို၍ ဝင်ငွေရှာဖွေနိုင်ကြောင်းတွေ့ရပါသည်။ ရပ်ရေးရွာရေးလုပ် ငန်းများတွင် ဆုံးဖြတ်နိုင်မှု အပိုင်းတွင် အမျိုးသားများကသာ ပို၍ဆုံးဖြတ်နိုင်ကြသည်ကို တွေ့ရပါသည်။

သုံးသပ်ချက် အနှစ်ချုပ်

မိတ်သလင်ကုန်းကျေးရွာ၏ အမျိုးသား၊ အမျိုးသမီးကဏ္ဍသုံးသပ်ချက်အရ ကဏ္ဍတိုင်းတွင် အမျိုးသား နှင့် အမျိုးသမီး ကွာဟမှုနည်းပါးသည်ကို တွေ့ရပါသည်။ ထို့ပြင် အရင်းအမြစ်ပေါ်တွင် လက်လှမ်းမီမှု ကဏ္ဍတွင် အမျိုးသမီးများက ပို၍ လက်လှမ်းမီကြသည်ဟု ဆွေးနွေးကြသည်ကို တွေ့ရပါသည်။

ပံ့ပိုးကူညီသူ - ဦးအောင်နိုင်ထွန်း၊ ဒေါ်ဖူးအိခိုင်။

ဧရာဝတီတိုင်းဒေသကြီး၊ နေပြည်တော်၊ ပုဂံ၊ အင်းစိန်၊ အင်းစိန်၊ အင်းစိန်၊ အင်းစိန်

၂၀၁၅.၁၅

ပြဿနာသစ်ပင်

ပိတ်ဆွဲရေးသူ တက္ကသိုလ် (၆)

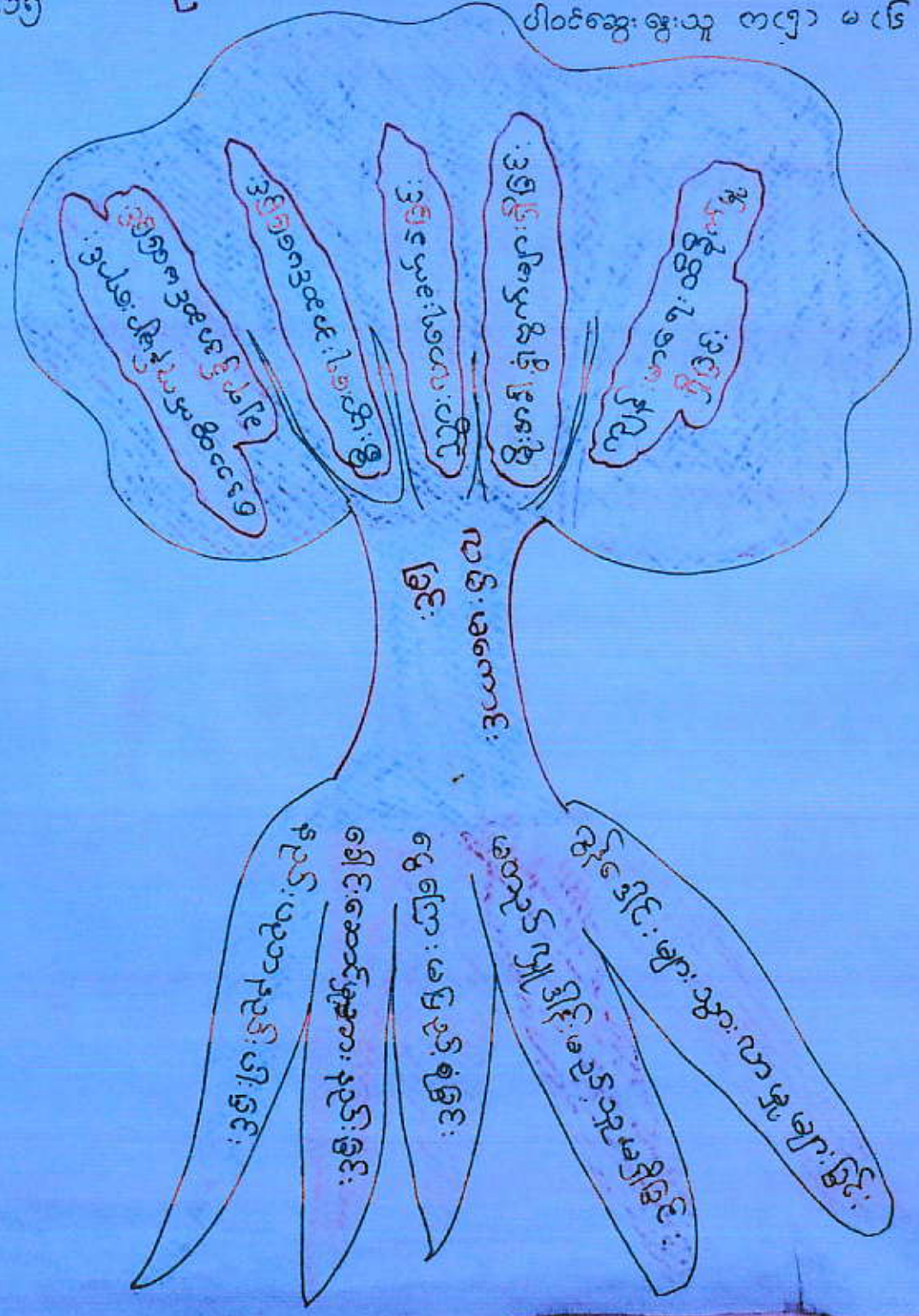

ပြဿနာသစ်ပင် သုံးသပ်ချက်

နေ့ရက် - ၂၀.၁၂.၂၀၁၅

နေရာ - ကိုးနင်း ဓမ္မရိပ်သာကျောင်း

ပါဝင်ဆွေးနွေးသူများ - ကျား (၅) ဦး၊ မ (၆) ဦး၊

လေးမျက်နှာမြို့နယ်၊ ပိန်းအင်းအုပ်စု၊ မိတ်သလင်ကုန်းကျေးရွာ၏ အဓိက အခက်အခဲ ပြဿနာမှာ လမ်းမကောင်းခြင်း ဖြစ်ပါသည်။ ထိုလမ်းမကောင်းခြင်း ပြဿနာ အရင်းအမြစ်ကို ဖြစ်ပေါ်စေသော အဓိက အကြောင်းအရာများမှာ ခွန်ဒေါင်းများ သွားလာမှုများခြင်း၊ မတည်လှူဒါန်းမည့်သူမရှိခြင်း၊ ငွေကြေးမပြည့်စုံကြခြင်း၊ ခေါင်းဆောင်၍ ဆောင်ရွက်မည့်သူနည်းပါးခြင်း၊ နည်းပညာသိမှု နည်းပါးခြင်းတို့ကြောင့် ဖြစ်ပါသည်။

လမ်းမကောင်းခြင်း ပြဿနာ အခက်အခဲကြောင့် ကျေးရွာတွင် ခံစားရသော အကျိုးရလဒ်များမှာ ကျန်းမာရေးထိခိုက်ခြင်း၊ မိုးအခါ ရွံ့စွက်များရှိခြင်း၊ သွားလာရခက်ခဲခြင်း၊ စီးပွားရေးအဆင်မပြေခြင်း၊ ဒေသထွက်ကုန်များ ရောင်းချရန် ခက်ခဲခြင်း၊ စသည်တို့ကို ဖြစ်ပေါ်ခံစားရပါသည်။

သုံးသပ်ချက် အနှစ်ချုပ်

မိတ်သလင်ကုန်းကျေးရွာ၏ လမ်းမကောင်းခြင်း ပြဿနာသည် ကျေးရွာ၏ အမှန်တကယ်လိုအပ်ချက် ဖြစ်သည်။ ထိုလမ်းသည် နွေအခါ ဖုန်များထူပေါ်၍ မိုးတွင်းအခါ ရွံ့စွက်များသောကြောင့် သွားလာသူများနှင့် ရွာသူရွာသားများအတွက် အခက်အခဲကို ဖြစ်ပေါ်စေပါသည်။ ထိုလမ်းကောင်းမွန်သွားပါက ကျေးရွာ၏ ကျန်းမာရေး၊ စီးပွားရေး၊ ပညာရေး၊ လူမှုရေး၊ အဘက်ဘက်မှ ဖွံ့ဖြိုးတိုးတက်လာပါလိမ့်မည်။

ပံ့ပိုးကူညီသူ- ဦးအောင်နိုင်ထွန်း၊ ဒေါ်ဖူးအိခိုင်။



မိတ်သလင်ကုန်းကျေးရွာ၏ ပူးပေါင်းပါဝင်မှု မှတ်တမ်းပုံရိပ်များ

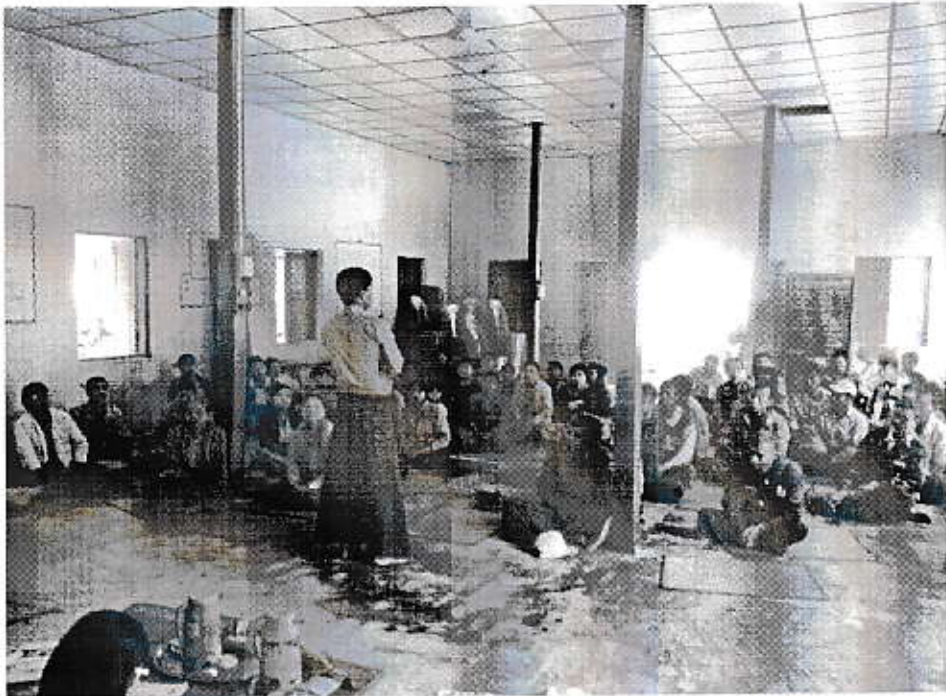



ပိန်းအင်းအုပ်စု၊ အုပ်စုကော်မတီဝင်များ လစဉ်အစည်းအဝေး တက်ကြွစွာပူးပေါင်းပါဝင်မှု





ပိန်းအင်းအုပ်စု၊ အုပ်စုကော်မတီဝင်များ၊ အစည်းအဝေးမှတ်တမ်း ပုံရိပ်များ



ကျေးရွာပိတ်ပိတ်အထောက်အကူပြုကော်မတီဝင်များစာရင်း

ရက်စွဲ: ၂၀၂၂.၀၂.၂၀၂၅

ကျေးရွာအုပ်စု - ပိန်းကင်း
 ကျေးရွာ - အိတ်သလင်းလူနီး

စဉ်	အမည်	ဘာသာ	ကျား/မ	ကော်မတီဝင်အမည်	ရာထူး	လက်မှတ်
၁.	ဒေါ်တင်အုတ်			ကျေးရွာကော်မတီ ဥက္ကဋ္ဌ	ဥက္ကဋ္ဌ	
၂.	ဒေါ်စောအုတ်			ကျေးရွာကော်မတီ ဥက္ကဋ္ဌ	ဥက္ကဋ္ဌ	
၃.	ဒေါ်အိတ်အုတ်	ဗုဒ္ဓကမာ	ကျား	ဝယ်ယူရေးဆောင်ကော်မတီ	အဖွဲ့ခေါင်းဆောင်	
၄.	ဒေါ်မအုတ်			ဝယ်ယူရေးဆောင်ကော်မတီ	အဖွဲ့ဝင်	
၅.	ဒေါ်မအုတ်			ဝယ်ယူရေးဆောင်ကော်မတီ	အဖွဲ့ဝင်	
၆.	ဒေါ်အိတ်အုတ်			စောင့်ကြည့်ကြီးကြပ်ရေးဆောင်ကော်မတီ	အဖွဲ့ခေါင်းဆောင်	
၇.	ဒေါ်အိတ်အုတ်	ကျင်/ဗုဒ္ဓ	မ	စောင့်ကြည့်ကြီးကြပ်ရေးဆောင်ကော်မတီ	အဖွဲ့ဝင်	
၈.	ဒေါ်စောအုတ်			စောင့်ကြည့်ကြီးကြပ်ရေးဆောင်ကော်မတီ	အဖွဲ့ဝင်	
၉.	ဒေါ်အိတ်အုတ်			ပြုပြင်ထိန်းသိမ်းရေးဆောင်ကော်မတီ	အဖွဲ့ခေါင်းဆောင်	
၁၀.	ဒေါ်စောအုတ်	ဗုဒ္ဓကမာ	ကျား	ပြုပြင်ထိန်းသိမ်းရေးဆောင်ကော်မတီ	အဖွဲ့ဝင်	
၁၁.	ဒေါ်အိတ်အုတ်			ပြုပြင်ထိန်းသိမ်းရေးဆောင်ကော်မတီ	အဖွဲ့ဝင်	
၁၂.	ဒေါ်အိတ်အုတ်	ဗမာ/ဗုဒ္ဓ		အကြံပြုတိုင်းကြားရေးတာဝန်ခံ	တာဝန်ခံ	
၁၃.	ဒေါ်အိတ်အုတ်			အကြံပြုတိုင်းကြားရေးတာဝန်ခံ	တာဝန်ခံ	
၁၄.	ဒေါ်အိတ်အုတ်	ကျင်/ဗုဒ္ဓ	ကျား	ကျေးရွာစေတနာ့ဝန်ထမ်း	အကူ	
၁၅.	ဒေါ်အိတ်အုတ်	ဗမာ/ဗုဒ္ဓ	မ	ကျေးရွာစေတနာ့ဝန်ထမ်း	အကူ	
၁၆.	ဒေါ်အိတ်အုတ်	ကျင်/ဗုဒ္ဓ	ကျား	ကျေးရွာစာရင်းကိုင်	တာဝန်ခံ (ကျား/မ)	

ကျေးရွာအုပ်စုပိတ်ပင်မှုအထောက်အကူပြုကော်မတီဝင်များစာရင်း

စဉ်	တာဝန်	ကော်မတီဝင်အမည်	ကျား/မ	မှတ်ပုံတင်အမှတ်	ကျေးရွာအမည်	လက်မှတ်
၁	VTPSC ဥက္ကဋ္ဌ	မန်းဘဝဦး	ကျား	၁၄/၈၈၃၄၃၆၁ ၁၅၀၁၇၈	ဗိုးမခ	
၂		ခင်ကျွန်းစိန်မာ	မ	၁၄/၈၈၃၄၃၆၁ ၁၅၀၁၇၈	မြန်မာကြံ့ခာကု	
၃	ဘဏ္ဍာရေးဆပ်ကော်မတီ ဥက္ကဋ္ဌ	ဦးကျော်စွာဦး	ကျား	၁၄/၈၈၃၄၃၆၁ ၁၅၀၁၇၈	ရွှေဦးဆွဲ	
၄	ဘဏ္ဍာရေးဆပ်ကော်မတီ စာရင်းကိုင်	ဦးကျော်စွာ	ကျား	၁၄/၈၈၃၄၃၆၁ ၁၅၀၁၇၈	ဇိန်မာ	
၅	ဘဏ္ဍာရေးဆပ်ကော်မတီ ငွေထိန်း	နန်းစန်းစို	မ	၁၄/၈၈၃၄၃၆၁ ၁၅၀၁၇၈	ကျွန်းစိန်မာ	
၆	VTPSC အဖွဲ့ဝင်	ဦးဆွန်စွာ	ကျား	၁၄/၈၈၃၄၃၆၁ ၁၅၀၁၇၈	ဟံသာစော	
၇	VTPSC အဖွဲ့ဝင်	ခင်ကျွန်းစိန်မာ	မ	၁၄/၈၈၃၄၃၆၁ ၁၅၀၁၇၈	"	
၈		ဦးကျော်စွာ	ကျား		ကျွန်းစိန်မာ	
၉		နန်းစန်းစို	မ	၁၄/၈၈၃၄၃၆၁ ၁၅၀၁၇၈	"	
၁၀		ဦးဆွန်စွာ	ကျား	၁၄/၈၈၃၄၃၆၁ ၁၅၀၁၇၈	ကျွန်းစိန်မာ	
၁၁		ခင်ကျွန်းစိန်မာ	မ	၁၄/၈၈၃၄၃၆၁ ၁၅၀၁၇၈	"	
၁၂		စောဆေးထူး	ကျား	၁၄/၈၈၃၄၃၆၁ ၁၅၀၁၇၈	ကျွန်းစိန်မာ	
၁၃		နန်းစန်းစို	မ		"	
၁၄		ဦးကျော်စွာ	ကျား	၁၄/၈၈၃၄၃၆၁ ၁၅၀၁၇၈	ကျွန်းစိန်မာ	
၁၅		ခင်ကျွန်းစိန်မာ	မ	၁၄/၈၈၃၄၃၆၁ ၁၅၀၁၇၈	"	
၁၆		ဦးကျော်စွာ	ကျား	၁၄/၈၈၃၄၃၆၁ ၁၅၀၁၇၈	ကျွန်းစိန်မာ	
၁၇		နန်းစန်းစို	မ		"	
၁၈		နန်းစန်းစို	မ	၁၄/၈၈၃၄၃၆၁ ၁၅၀၁၇၈	ကျွန်းစိန်မာ	
၁၉		နန်းစန်းစို	ကျား	၁၄/၈၈၃၄၃၆၁ ၁၅၀၁၇၈	ကျွန်းစိန်မာ	
၂၀		နန်းစန်းစို	မ		"	
၂၁		ဦးကျော်စွာ	ကျား		ကျွန်းစိန်မာ	
၂၂		ခင်ကျွန်းစိန်မာ	မ	၁၄/၈၈၃၄၃၆၁ ၁၅၀၁၇၈	"	
၂၃		ခင်ကျွန်းစိန်မာ	မ		ကျွန်းစိန်မာ	
၂၄		နန်းစန်းစို	ကျား	၁၄/၈၈၃၄၃၆၁ ၁၅၀၁၇၈	ကျွန်းစိန်မာ	
၂၅		ဦးကျော်စွာ	ကျား	၁၄/၈၈၃၄၃၆၁ ၁၅၀၁၇၈	ကျွန်းစိန်မာ	
၂၆		နန်းစန်းစို	မ		ဗိုးမခ	
၂၇		ဦးကျော်စွာ	ကျား	၁၄/၈၈၃၄၃၆၁ ၁၅၀၁၇၈	ကျွန်းစိန်မာ	

မည့်	တာဝန်	ကော်မတီဝင်အမည်	ကျား/မ	မှတ်ပုံတင်အမှတ်	ကျေးရွာအမည်	လက်မှတ်
၂၀		ဒေါ်ဖြူနွဲ့မိ	မ		မာလပင်ခ	
၂၁		ဒေါ်စာရီမောင်မိုး	ကျား	၁၄/လမန (နို) ၀၁၅၀၁၇	ကျေးရွာ	
၂၂		ဒေါ်ခင်မာမာ	မ	၁၄/လမန (နို) ၀၁၅၀၁၇	မ	
၂၃		ဒေါ်မာမာမိုး	ကျား	၁၄/လမန (နို) ၀၁၅၀၁၇	ကျေးရွာ	
၂၄		ဒေါ်ခင်မာမာ	မ	၁၄/လမန (နို) ၀၁၅၀၁၇	မ	
၂၅	ကျေးရွာစာရင်းစဉ်	ဒေါ်ခင်မာမာ	ကျား	၁၄/လမန (နို) ၀၁၅၀၁၇	ကျေးရွာ	
၂၆		ဒေါ်ခင်မာမာ	ကျား		ကျေးရွာ	
၂၇		ဒေါ်ခင်မာမာ	ကျား		ကျေးရွာ	
၂၈		ဒေါ်ခင်မာမာ	မ	၁၄/လမန (နို) ၀၁၅၀၁၇	ကျေးရွာ	
၂၉		ဒေါ်ခင်မာမာ	မ		ကျေးရွာ	
၃၀		ဒေါ်ခင်မာမာ	မ	၁၄/လမန (နို) ၀၁၅၀၁၇	ကျေးရွာ	
၃၁		ဒေါ်ခင်မာမာ	မ		ကျေးရွာ	
၃၂		ဒေါ်ခင်မာမာ	ကျား		ကျေးရွာ	
၃၃	ကျေးရွာစာရင်းစဉ်	ဒေါ်ခင်မာမာ	ကျား	၁၄/လမန (နို) ၀၁၅၀၁၇	ကျေးရွာ	
၃၄		ဒေါ်ခင်မာမာ	မ	၁၄/လမန (နို) ၀၁၅၀၁၇	ကျေးရွာ	
၃၅		ဒေါ်ခင်မာမာ	ကျား		ကျေးရွာ	
၃၆		ဒေါ်ခင်မာမာ	မ		ကျေးရွာ	
၃၇		ဒေါ်ခင်မာမာ	ကျား	၁၄/လမန (နို) ၀၁၅၀၁၇	ကျေးရွာ	
၃၈		ဒေါ်ခင်မာမာ	ကျား		ကျေးရွာ	
၃၉		ဒေါ်ခင်မာမာ	မ		ကျေးရွာ	
၄၀		ဒေါ်ခင်မာမာ	မ		ကျေးရွာ	
၄၁		ဒေါ်ခင်မာမာ	ကျား	၁၄/လမန (နို) ၀၁၅၀၁၇	ကျေးရွာ	
၄၂		ဒေါ်ခင်မာမာ	ကျား		ကျေးရွာ	
၄၃		ဒေါ်ခင်မာမာ	မ		ကျေးရွာ	
၄၄		ဒေါ်ခင်မာမာ	မ		ကျေးရွာ	
၄၅		ဒေါ်ခင်မာမာ	မ		ကျေးရွာ	
၄၆		ဒေါ်ခင်မာမာ	မ		ကျေးရွာ	
၄၇		ဒေါ်ခင်မာမာ	မ		ကျေးရွာ	
၄၈		ဒေါ်ခင်မာမာ	မ		ကျေးရွာ	
၄၉		ဒေါ်ခင်မာမာ	မ		ကျေးရွာ	
၅၀		ဒေါ်ခင်မာမာ	မ		ကျေးရွာ	
၅၁		ဒေါ်ခင်မာမာ	မ		ကျေးရွာ	
၅၂		ဒေါ်ခင်မာမာ	မ		ကျေးရွာ	
၅၃		ဒေါ်ခင်မာမာ	မ		ကျေးရွာ	
၅၄		ဒေါ်ခင်မာမာ	မ		ကျေးရွာ	
၅၅		ဒေါ်ခင်မာမာ	မ		ကျေးရွာ	
၅၆		ဒေါ်ခင်မာမာ	မ		ကျေးရွာ	
၅၇		ဒေါ်ခင်မာမာ	မ		ကျေးရွာ	
၅၈		ဒေါ်ခင်မာမာ	မ		ကျေးရွာ	
၅၉		ဒေါ်ခင်မာမာ	မ		ကျေးရွာ	
၆၀		ဒေါ်ခင်မာမာ	မ		ကျေးရွာ	

ကျေးရွာအုပ်စုအကြံပြုတိုင်ကြားရေးကော်မတီဝင်များစာရင်း

ကျေးရွာအုပ်စု - မိုးဒဲးအုပ်စု

ရက်စွဲ : ၂၀၁၅

စဉ်	အမည်	ဘာသာ	ကျား/မ	ကော်မတီဝင်အမည်	ရာထူး	လက်မှတ်
၁။	ဦးစောစော	မိန်းမ	မ	အကြံပြုတိုင်ကြားရေးကော်မတီ	ဥက္ကဋ္ဌ	
၂။	ဒေါ်မာမာ	မ	မ	အကြံပြုတိုင်ကြားရေးကော်မတီ	အတွင်းရေးမှူး	
၃။	ဒေါ်အေးအေး	မ	မ	အကြံပြုတိုင်ကြားရေးကော်မတီ	အဖွဲ့ဝင်	
၄။	ဒေါ်စောစော	မ	မ	မ	မ	
၅။	မ.စောစော	မ	မ	မ	မ	
၆။	မ.အေးအေး	မ	မ	မ	မ	
၇။	မ.အိအိ	မ	မ	မ	မ	
၈။	မ.အေးအေး	မ	မ	မ	မ	
၉။	မ.အေးအေး	မ	မ	မ	မ	
၁၀။	မ.အေးအေး	မ	မ	မ	မ	
၁၁။	မ.အေးအေး	မ	မ	မ	မ	
၁၂။	မ.အေးအေး	မ	မ	မ	မ	
၁၃။	မ.အေးအေး	မ	မ	မ	မ	
၁၄။	မ.အေးအေး	မ	မ	မ	မ	
၁၅။	မ.အေးအေး	မ	မ	မ	မ	
၁၆။	မ.အေးအေး	မ	မ	မ	မ	



လူထုတုံ့ပြန်စီမံကိန်း၊ စီမံကိန်းလက်စွဲ
အပိုင်း-၃ ၂၉.၉.၂၀၁၅

ပုံစံစ-၁ ကျေးရွာအခြေခံအချက်အလက်များ (Form PC 1)

လမ်းညွှန်ချက်/ ကျေးရွာတစ်ရွာသို့ ပထမဆုံး မိတ်ဆက်ခရီးသွားရောက်သောအခါ လူထုစည်းရုံးရေးမှူးသည် ကျေးရွာခေါင်းဆောင်များအားကျေးရွာအချက်အလက်များကိုမေတ္တာရပ်ခံ၍တောင်းခံရသည်။ ဤအချက်အလက်များကိုစီမံကိန်းမိတ်ဆက်စည်းဝေးပတ်ဝန်းကျင်တောင်းခံရသည်။ စီမံကိန်းမိတ်ဆက်အစည်းဝေးတွင် လူထုစည်းရုံးရေးမှူးသည် ဤအချက်အလက်များအားစစ်ဆေးပြီးမှန်ကန်အောင်ပြုလုပ်ရမည်။ ပြီးနောက်တွင် လူထုစည်းရုံးရေးမှူးမှ သတင်းအချက်အလက်ထံသို့ Tablets မှတစ်ဆင့်ဖြည့်သွင်းရမည်။

ကျေးရွာအုပ်ချုပ်ရေးမှူးအမည် ဒီးကောင့်မြို့နယ်	ကျေးရွာအုပ်ချုပ်ရေးမှူး၏ဖုန်းနံပါတ် ၀၇၉၅၀၇၇၂၂၂၆၆	လူထုစည်းရုံးရေးမှူး၏အမည် ဒီးကောင့်မြို့နယ်
မြည်နယ်၊ တိုင်းဒေသကြီး ဧရာဝတီ	မြို့နယ် အေးမြကြီး	ကျေးရွာအုပ်စု ဦးစွန်း
		ကျေးရွာ အိတ်အလင်အရေ ၁၀၀

လူမျိုးစု	အိမ်ထောင်စုအရေအတွက်	ကိုးကွယ်သည့်ဘာသာ	အိမ်ထောင်စုအရေအတွက်
လူမျိုးစု (၁) မူလ	၁၅၇	ဘာသာ(၁) မူလ	၁၃၈
လူမျိုးစု (၂) ကရင်	၆၀	ဘာသာ(၂) ကရင်	၂
လူမျိုးစုရော	၂၁၇	ဘာသာရော	

လူဦးရေ	အမျိုးသား (အရေအတွက်)	အမျိုးသမီး (အရေအတွက်)
အိမ်ထောင်ဦးစီး	၁၂၆	၁၄

(၁) လက်လှမ်းမီအသုံးပြုနိုင်သည့် အဆောက်အအုံများ

စာသင်ကျောင်း	အမှတ်ခြံပိ	ကျန်းမာရေး	အမှတ်ခြံပိ	ဘာသာရေးအဆောက်အအုံ	အမှတ်ခြံပိ
အထက်တန်းကျောင်း	<input type="checkbox"/>	ဆေးရုံ	<input type="checkbox"/>	စေတီ	<input checked="" type="checkbox"/>
အလယ်တန်းကျောင်း	<input type="checkbox"/>	ကျန်းမာရေးဌာန	<input type="checkbox"/>	ဘုန်းကြီးကျောင်း	<input checked="" type="checkbox"/>
မူလတန်းကျောင်း	<input type="checkbox"/>	ကျန်းမာရေးဌာနခွဲ	<input type="checkbox"/>	ဟိန္ဒူဘုရားကျောင်း	<input type="checkbox"/>
မူကြိုကျောင်း	<input type="checkbox"/>	ဆေးပေးခန်း	<input checked="" type="checkbox"/>	ခရစ်ယာန်ကျောင်း	<input type="checkbox"/>
အခြား	<input type="checkbox"/>	အခြား	<input type="checkbox"/>	ဇလီ	<input type="checkbox"/>
				အခြား	<input type="checkbox"/>
မှတ်ချက်		မှတ်ချက်		မှတ်ချက်	

(၂) ကျွမ်းကျင်သူများမှတ်တမ်း ၊ ကျေးရွာတွင်နေထိုင်သော သို့မဟုတ် တခြားရွာမှလာရောက်သော ကျွမ်းကျင်သူများ

	(၁) စာသင်ကျောင်း		(၂) ကျန်းမာရေး		(၃) လက်ပူ ပညာရှင်		
	ရွာတွင်နေထိုင်သူ	အခြားရွာမှလာသူ	ရွာတွင်နေထိုင်သူ	အခြားရွာမှလာသူ	ရွာတွင်နေထိုင်သူ	အခြားရွာမှလာသူ	အခြားရွာမှလာသူ
မူလတန်းပြဆရာမ	<input checked="" type="checkbox"/>	<input type="checkbox"/>	<input type="checkbox"/>	<input type="checkbox"/>	<input checked="" type="checkbox"/>	<input type="checkbox"/>	<input type="checkbox"/>
အထက်တန်းပြဆရာ	<input type="checkbox"/>	<input type="checkbox"/>	<input type="checkbox"/>	<input type="checkbox"/>	<input checked="" type="checkbox"/>	<input type="checkbox"/>	<input type="checkbox"/>



လူထုဗဟိုပြုစီမံကိန်းစီမံကိန်းလက်စွဲ
အပိုင်း-၃ ၂၉.၉.၂၀၁၅

အလက်တန်းပြဆရာ ဆရာမ	<input type="checkbox"/>	<input type="checkbox"/>	အမျိုးသမီးကျန်း မာရေးဆရာမ	<input type="checkbox"/>	<input checked="" type="checkbox"/>	လှုပ်စေဆိုင်ရာ	<input checked="" type="checkbox"/>	<input type="checkbox"/>
မှတ်တမ်းဆရာ/ဆရာမ	<input type="checkbox"/>	<input type="checkbox"/>	အရံသားဖွား	<input checked="" type="checkbox"/>	<input type="checkbox"/>	ရေခိုက်သွယ်သူ	<input checked="" type="checkbox"/>	<input type="checkbox"/>
အခြား	<input type="checkbox"/>	<input type="checkbox"/>	ပြည်သူ့ကျန်းမာရေးလုပ်သား (၁)/(၂)	<input type="checkbox"/>	<input type="checkbox"/>	စက်ပြင်ဆရာ	<input checked="" type="checkbox"/>	<input type="checkbox"/>
မှတ်ချက်						မှတ်ချက်		

(ဃ) ကျေးရွာသို့ ရောက်ရှိနိုင်သည့်လမ်းအခြေအနေ / ကျေးရွာတစ်ရွာသည် ၎င်း၏ကျေးရွာအုပ်စုနှင့် ဆက်သွယ်ထားသော လမ်းအခြေအနေ (အောက်ပါတို့ကိုပိုင်းပါ)

ကျောက်ကြမ်းလမ်း: ကတ္တရာလမ်း ကွန်ကရစ်လမ်း: _____
 ကျောက်ခင်းလမ်း: မြေသားလမ်း လူသွားလမ်း: _____
 မော်တော်ဆိုင်ကယ်လမ်း: _____
 အခြား: _____

(င) ကျေးရွာဖွံ့ဖြိုးမှုစီမံချက်

(၁) လူထုဗဟိုပြုစီမံကိန်းမစတင်မီ ဤကျေးရွာတွင်ကျေးရွာဖွံ့ဖြိုးမှု စီမံချက်ရှိခဲ့ပါသလား? ပိုင်းပါ
ရှိပါသည်/မရှိပါ/မသိပါ
 (၂) ရှိခဲ့ပါလျှင် ဤစီမံချက်ကို မည်သည့် ခုနှစ်တွင်ပြင်ဆင်ခဲ့ပါသနည်း? နှစ်-----/မသိပါ
 (၃) ဤစီမံချက်ကို မြို့နယ်မှအတည်ပြုခဲ့ပါသလား? ပြုခဲ့ပါသည်/မပြုခဲ့ပါ/မသိပါ

(စ) ခရီးအကွာအဝေး

(၁) ဤကျေးရွာ၏ဗဟိုမှ၎င်းကျေးရွာအုပ်စု၏ဗဟိုအထိခရီးပိုင်မည်မျှကွာဝေးသနည်း? မိုင် ၁.၅ /မသိပါ
 (၂) ဤကျေးရွာမှ ၎င်းကျေးရွာအုပ်စုဗဟိုအထိသွားလာရာတွင်ကြာမြင့်သည့်အချိန်
 ခြောက်သွေ့ရာသီတွင်ကြာချိန်-----ထော်လာဂျီ/မော်တော်ဆိုင်ကယ်/ခြေလျှင်/လား/မော်တော်ဘုတ်/
 အခြား: ၂၅ မိနစ် စသည်တို့ဖြင့်သွားလျှင်ကြာမြင့်သည့်အချိန်
 မိုးရာသီတွင်ကြာချိန်-----ထော်လာဂျီ/မော်တော်ဆိုင်ကယ်/ခြေလျှင်/လား/မော်တော်ဘုတ်/
 အခြား: ၂၅ မိနစ် စသည်တို့ဖြင့်သွားလျှင်ကြာမြင့်သည့်အချိန်

(ဆ) ပတ်ဝန်းကျင်ဆိုင်ရာသဘာဝဘေးအန္တရာယ် -

ဤကျေးရွာတွင်ရေကြီးခြင်းကဲ့သို့ သဘာဝဘေးအန္တရာယ်ကျရောက်ဖူးခြင်းရှိပါသလား။
 မရှိပါ ရှိပါသည် ရှိလျှင်ဖော်ပြပါ ၂၀၁၅ ခုနှစ်အစိုးရ(သို့) ရွာသားများကိုယ်တိုင်(သို့) စီမံကိန်းတစ်ခုခုမှ

(ဇ) ကျေးရွာတွင် ဖွဲ့စည်းထားသော အဖွဲ့အစည်းများ

လူထုဗဟိုပြုစီမံကိန်းမတိုင်မီ ဤကျေးရွာတွင် ကျေးရွာဖွံ့ဖြိုးရေးအတွက် အစိုးရ(သို့)ရွာသားများကိုယ်တိုင်(သို့) စီမံကိန်းတစ်ခုခုမှ ဖွဲ့စည်းထားသည့် အဖွဲ့အစည်းများရှိပါသလား။

ကျေးရွာခေါင်းဆောင်

အမည် ဒေါ်ခင်လှစာရ

လက်မှတ်  နေ့စွဲ

လူထုစည်းရုံးရေးမှူး

အမည် ဒေါ်စောခင်စန္ဒာ



လူထုဗဟိုပြုစံကန့်သတ်ရေးဦးစီးဌာန

အပိုင်း-၃ ၂၉.၉.၂၀၁၅

ပုံစံ ၀-၂ - စီမံကိန်းစက်ဝန်းအချိန်ဇယား (PC 2)

လမ်းညွှန်အောက်သက်ဆိုင်ရာလူထုဗဟိုပြုရေးရာ/လက်ထောက်နည်းပညာနည်းပညာများအဆင့်တစ်ခုစီ ပြီးစီးဆိုင်ကျေးရွာနှင့် ကျေးရွာအုပ်စု အတွက်ဤပုံစံကိုဖြည့်သွင်းရမည်။

စည်းရုံးရေးမှူး/ဝန်ထမ်း အမည် ဦးစောစော

နေ့စွဲ ၂၀.၁၂.၂၀၁၅

မြည်နယ်/တိုင်း မလ္လာယုမြစ်ဒေသ မြို့နယ် မလ္လာယုမြစ်ဒေသ ကျေးရွာအုပ်စု ပိဋကတ် ကျေးရွာ မလ္လာယုမြစ်ဒေသ

စက်ဝန်းအားအမှတ်ဖြစ်ပါ စက်ဝန်း(၀) စက်ဝန်း(၂) စက်ဝန်း(၃) စက်ဝန်း(၄)

၇၅၆-၁
၅၅၆-၁

စီမံကိန်းအထောက်အပံ့အကူအညီများ	နေ့စွဲ		အစည်းအဝေးတွင်တက်ရောက်သူအရေအတွက်			
	စတင်သည့်နေ့စွဲ	ပြီးဆုံးသည့်နေ့စွဲ	အမျိုးသားအရေအတွက်	အမျိုးသမီးအရေအတွက်	အိမ်ထောင်စုအရေအတွက်	လူမျိုးစု တက်ရောက်သူအရေအတွက် လူမျိုးစုအမည်
၁. ကျေးရွာစီမံကိန်း မိတ်ဆက်အစည်းအဝေး	၂၀.၁၂.၁၅	၂၀.၁၂.၁၅	၂၄	၂၁	၄၅	၀၅၆-၃၄ မလ္လာ-၁၁
၂. ကျေးရွာစွဲမြီးရေး စီမံချက်ရေးဆွဲခြင်းအစည်းအဝေး	၂၂.၁၂.၁၅	၂၂.၁၂.၁၅	၃၇	၃၀	၆၈	၀၅၆-၅၅ မလ္လာ ၁၂
၃. ကျေးရွာအုပ်စု လုပ်ငန်းဆုံးဖြတ်ချက်ချသည့်အစည်းအဝေး	၇.၁.၁၆	၇.၁.၁၆	၄၆	၃၂	၇၈	၀၅၆-၆၂ မလ္လာ-၁၆
၄. မြို့နယ်အဆင့်စီမံကိန်းရေးဆွဲရေးနှင့်အကောင်အထည်ဖော်ရေးကော်မတီ၏ စီမံကိန်းသုံးသပ်မှုအစည်းအဝေး	၂၂.၂.၁၆	၃.၃.၁၆	မလို	မလို	မလို	မလို
၅. မြို့နယ်စီမံကိန်းရေးဆွဲရေးနှင့်အကောင်အထည်ဖော်ရေးကော်မတီ၏ အသိပေးအကြောင်းကြားသည့်အစည်းအဝေး	၆.၃.၁၆	၆.၃.၁၆	၂	၂	၄	၀၅၆ မလ္လာ
၆. စီမံကိန်းလုပ်ငန်းခွဲစီမံချက်ရေးဆွဲခြင်းအစည်းအဝေး	မလို	မလို	မလို	မလို	မလို	မလို
၆.၀၁ စီမံကိန်းလုပ်ငန်း အကောင်အထည်ဖော်ရေးအစီအစဉ် ရေးဆွဲခြင်း	၁၀.၃.၁၆	၁၀.၃.၁၆	၂	၁	၃	၀၅၆ မလ္လာ
၆.၂၀ ဝယ်ယူရေးအစီအစဉ် ရေးဆွဲခြင်း	၁၀.၃.၁၆	၁၀.၃.၁၆	၂	၁	၃	၀၅၆ မလ္လာ

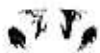

ပုံစံ ၈-၃ ကျေးရွာဖွဲ့ဖြန့်ဖြူးပေးရေး ဦးစားပေးအစဉ်အဆင့် (Form PC 3)

လုပ်ငန်းရွာအဆင့်(၃)ကျေးရွာဖွဲ့မှန်းချက်အစည်းအဝေးပြီးဆုံးသောအခါ ကျေးရွာစီမံကိန်း အထောက်အကူပြုကော်မတီသည် လူထုစည်းရုံးရေးမှူးအကူအညီဖြင့် ဤပုံစံကိုပြည့်စုံအောင် ဖြည့်သွင်းရမည်။ အားလုံးသောအခက်အခဲအတားအဆီးများ၊ ဖွံ့ဖြိုးမှုဦးစားပေးအစီအစဉ်များ၊ လူထုထုတ်ပြန်စီမံကိန်း၏ ရန်ပုံငွေအရင်းအမြစ်နှင့် မသက်ဆိုင်သည့် လုပ်ငန်းများအားလုံးကိုဖော်ပြရမည်။

လူထုစည်းရုံးရေးမှူး/ဝန်ထမ်း အမည် ဦးစောစိုးမြင့်
နေ့စွဲ ၂၂.၁၂.၂၀၁၅
စက်ဝန်းအား အမှတ်ခြစ်ပါ (✓) ။ စက်ဝန်း(၁) ။ စက်ဝန်း(၂) ။ စက်ဝန်း(၃) ။ စက်ဝန်း(၄)

ပြည်နယ်/တိုင်း ဧရာဝတီ၊ ဇနီးမောင်နှံအုပ်စု- ဗိုင်းရှင်း၊ ကျေးရွာ မိတ်သဟာဇာတီ

က. အခက်အခဲအတားအဆီးများအားဆွေးနွေးခြင်း - ယခုလက်ရှိအခြေအနေတွင်ကျေးရွာဖွဲ့ဖြန့်ဖြူးတိုးတက်ရေးအတွက် အဓိကအခက်အခဲအတားအဆီးများသည် မည်သည့်အခြေအနေတွင်(အမျိုးသား/သမီး အနည်းဆုံးအခက်အခဲ ၅ ခုစီဖော်ပြပါ)

အမျိုးသား အဖွဲ့မှတင်ပြသောအခက်အခဲအတားအဆီးများ	အမျိုးသမီး အဖွဲ့မှတင်ပြသောအခက်အခဲအတားအဆီးများ
၁ မြွေကင်းလမ်းမှာ ရေကန်လမ်းဖြစ်ချင်	၁ လျှပ်စစ်ဖိတ်၊ မေ့ဖွဲ့၊ ဓား၊ ရွာအဖွဲ့၊ ပညာရေး၊ လျှပ်စစ်၊ ရေ၊ မိတ်ဖျိုးချော၊ လူစုအဖွဲ့အစည်း၊ နိုင်ငံရေးအဖွဲ့အစည်းများရှိပါသည်။
၂ ရေကန်ဖောက်ဖျက်ခြင်း၊ မြေပြိုကျခြင်း၊ မြေရေကြီးမားခြင်း၊ မိတ်ဖျိုးချော၊ လူစုအဖွဲ့အစည်း၊ နိုင်ငံရေးအဖွဲ့အစည်းများရှိပါသည်။	၂ မြွေကင်းလမ်းမှာ ရေကန်လမ်းဖြစ်ချင်အောင် ဖန်တီးပေးရမည်။
၃ မြွေကင်းလမ်းရှိ မင်္ဂလာသေ့ပျံ ဖြစ်ခြင်း၊ မြေပြိုကျခြင်း၊ မြေရေကြီးမားခြင်း၊ မိတ်ဖျိုးချော၊ လူစုအဖွဲ့အစည်း၊ နိုင်ငံရေးအဖွဲ့အစည်းများရှိပါသည်။	၃ မြွေကင်းလမ်းရှိ မင်္ဂလာသေ့ပျံဖျက်ခံ၊ မြေပြိုကျခြင်း၊ မြေရေကြီးမားခြင်း၊ မိတ်ဖျိုးချော၊ လူစုအဖွဲ့အစည်း၊ နိုင်ငံရေးအဖွဲ့အစည်းများရှိပါသည်။
၄ မြွေကင်းလမ်းရှိ မင်္ဂလာသေ့ပျံ ဖြစ်ခြင်း၊ မြေပြိုကျခြင်း၊ မြေရေကြီးမားခြင်း၊ မိတ်ဖျိုးချော၊ လူစုအဖွဲ့အစည်း၊ နိုင်ငံရေးအဖွဲ့အစည်းများရှိပါသည်။	၄ မြွေကင်းလမ်းရှိ မင်္ဂလာသေ့ပျံဖျက်ခံ၊ မြေပြိုကျခြင်း၊ မြေရေကြီးမားခြင်း၊ မိတ်ဖျိုးချော၊ လူစုအဖွဲ့အစည်း၊ နိုင်ငံရေးအဖွဲ့အစည်းများရှိပါသည်။
၅	၅ လမ်းမပေး၊ မြေကန်လောက်မည့်များ၊ မိတ်ဖျိုးချော၊ မြေပြိုကျခြင်း၊ မြေရေကြီးမားခြင်း၊ မိတ်ဖျိုးချော၊ လူစုအဖွဲ့အစည်း၊ နိုင်ငံရေးအဖွဲ့အစည်းများရှိပါသည်။

ခ. မျှော်မှန်းခြင်း - ဤကျေးရွာဖွဲ့ဖြန့်ဖြူးတိုးတက်ရေးအတွက်နောင်လာမည့် (၅)နှစ်အားရည်ရွယ်၍ဆောင်ရွက်ရန်အတွက် မည်သည့်အရာများသည်အဓိကမျှော်မှန်းချက်ဖြစ်သနည်း။

အမျိုးသား အဖွဲ့မှတင်ပြသောမျှော်မှန်းချက်များ	အမျိုးသမီး အဖွဲ့မှတင်ပြသောမျှော်မှန်းချက်များ
၁ မြွေကင်းလမ်းမှာ ရေကန်လမ်းဖြစ်ချင်	၁ လျှပ်စစ်ဖိတ်၊ မေ့ဖွဲ့၊ ဓား၊ ရွာအဖွဲ့၊ ပညာရေး၊ လျှပ်စစ်၊ ရေ၊ မိတ်ဖျိုးချော၊ လူစုအဖွဲ့အစည်း၊ နိုင်ငံရေးအဖွဲ့အစည်းများရှိပါသည်။
၂ ရေကန်ဖောက်ဖျက်ခြင်း၊ မြေပြိုကျခြင်း၊ မြေရေကြီးမားခြင်း၊ မိတ်ဖျိုးချော၊ လူစုအဖွဲ့အစည်း၊ နိုင်ငံရေးအဖွဲ့အစည်းများရှိပါသည်။	၂ မြွေကင်းလမ်းမှာ ရေကန်လမ်းဖြစ်ချင်အောင် ဖန်တီးပေးရမည်။
၃ မြွေကင်းလမ်းရှိ မင်္ဂလာသေ့ပျံ ဖြစ်ခြင်း၊ မြေပြိုကျခြင်း၊ မြေရေကြီးမားခြင်း၊ မိတ်ဖျိုးချော၊ လူစုအဖွဲ့အစည်း၊ နိုင်ငံရေးအဖွဲ့အစည်းများရှိပါသည်။	၃ မြွေကင်းလမ်းရှိ မင်္ဂလာသေ့ပျံဖျက်ခံ၊ မြေပြိုကျခြင်း၊ မြေရေကြီးမားခြင်း၊ မိတ်ဖျိုးချော၊ လူစုအဖွဲ့အစည်း၊ နိုင်ငံရေးအဖွဲ့အစည်းများရှိပါသည်။
၄ မြွေကင်းလမ်းရှိ မင်္ဂလာသေ့ပျံ ဖြစ်ခြင်း၊ မြေပြိုကျခြင်း၊ မြေရေကြီးမားခြင်း၊ မိတ်ဖျိုးချော၊ လူစုအဖွဲ့အစည်း၊ နိုင်ငံရေးအဖွဲ့အစည်းများရှိပါသည်။	၄ မြွေကင်းလမ်းရှိ မင်္ဂလာသေ့ပျံဖျက်ခံ၊ မြေပြိုကျခြင်း၊ မြေရေကြီးမားခြင်း၊ မိတ်ဖျိုးချော၊ လူစုအဖွဲ့အစည်း၊ နိုင်ငံရေးအဖွဲ့အစည်းများရှိပါသည်။

လူထုဝဟိုပြုစီမံကိန်း၊ စီမံကိန်းလက်ဖွဲ့
အပိုင်း-၃ ၂၉.၉.၂၀၁၅

ပုံစံ PC-၄ ကျေးရွာအုပ်စုစီမံကိန်းလုပ်ငန်းခွဲရွေးချယ်ခြင်းပုံစံ

လမ်းညွှန်ချက်၊ ကျေးရွာအုပ်စုစီမံချက်ရေးဆွဲသည့်အစည်းအဝေးတွင် ကျွန်ုပ်တို့အား လူထုဝဟိုပြုစီမံကိန်း / လက်ထောက်နည်းပညာများတို့၏ အကူအညီဖြင့်ပြည်ပံ့စွာဖြည့်သွင်းရမည်။ ကျွန်ုပ်တို့အားပြည်ပံ့စွာဖြည့်သွင်းပြီးပါကကျေးရွာအုပ်စုခွဲရွေးချယ်ရေးအဖွဲ့အစည်းတွင်အဖြစ်အပျက်တို့ကို ထည့်သွင်းရမည်။
အချက်အလက်များကို MIS သို့ ထည့်သွင်းရမည်။

ကျေးရွာဝယ်ယူရေးဖွဲ့/ဝန်ထမ်းအမည် လို ဝင်း မင်း သန်း
နေ့စွဲ ၇- ၀- ၁၆
ပြည်နယ်/တိုင်း မြို့နယ် ဝေး ရွာအုပ်စု မြို့နယ် ဝေး ရွာအုပ်စု

ကျေးရွာအမည်	ဆောင်ရွက်မည့် လုပ်ငန်းများ	အတိုင်းအတာ	ခန့်မှန်း တိုက်ရိုက်အကျိုး ခံစားခွင့်ရှိသူများ	အဆိုပြုစာပြင်ပုံစံ	ခန့်မှန်းကျန်ကျစရိတ်		
					စီမံကိန်းမှ ထည့်သွင်းမှု	ကျေးရွာမှ ထည့်သွင်းမှု	အခြားထည့်သွင်းမှု (ဖော်ပြပါ) ထည့်သွင်းမှု အမည်/အဖွဲ့
ဖြူမာ (ဗြဲ)စောစု	အင်ဂျင် ဖီး လင်း ရေး	၁၉ ဝှ ၂၅ ဝှ	၁၄ ဂ	အဆိုပြုစာပြင်ပုံစံ အဆိုပြုစာသစ် အဆိုပြုစာသစ်နှင့် အဆိုပြုစာသစ်	၃၅ ၀၀၀ ၀၀	၁၀၀ ၀၀၀	(ပထမနှစ် ပို၍) ၃၆၀ ၀၀၀၀
ကရင် (ဗြဲ)စောစု	အင်ဂျင် ဖီး လင်း ရေး	၁၃၀၀ ၁၆၀ ဝှ	၂၁ ဂ	အဆိုပြုစာသစ် အဆိုပြုစာသစ် အဆိုပြုစာသစ်နှင့် အဆိုပြုစာသစ်	၃၅ ၀၀၀ ၀၀	၅၅၆၀၅	၃၅ ၅၅၆၀၅
ဟံသာ စော	ဂျေဆာ် တူး ဖောက် ဖြူး	၂' ၈' ၃၅၀'	၃၀၄	အဆိုပြုစာသစ် အဆိုပြုစာသစ် အဆိုပြုစာသစ်နှင့် အဆိုပြုစာသစ်	၃၅ ၀၀၀ ၀၀		၃၅ ၀၀၀ ၀၀
ဖြိုးစော တူး	ဂျေဆာ် တူး ဖောက် ဖြူး	၃၈၀' x ၆' x ၆'	၁၆၆	အဆိုပြုစာသစ် အဆိုပြုစာသစ် အဆိုပြုစာသစ်နှင့် အဆိုပြုစာသစ်	၃၃ ၀၀၀ ၀၀		၃၃ ၀၀၀ ၀၀

လူထုစာဟိုပြုစံကနဲ:စီမံကနဲ:လက်စွဲ

အပိုင်း-၃ ၉.၉.၂၀၁၅

ပုံစံ PC-၄ ကျေးရွာအုပ်စုစီမံကနဲ:လုပ်ငန်းခွဲစွဲရွေးချယ်ခြင်းပုံစံ

လမ်းညွှန်ရွာ၊ ကျေးရွာအုပ်စုစီမံချက်ရေးဆွဲသည့်အစည်းအဝေးတွင် ဤပုံစံအားလူထုစည်းရုံးရေးမှူး / လက်ထောက်နည်းပညာမှူးတို့၏ အတုအညီဖြင့်ပြည့်စုံစွာဖြည့်သွင်းရမည်။ ဤပုံစံအားပြည့်စုံစွာဖြည့်သွင်းပြီးပါကကျေးရွာအုပ်စုဖွံ့ဖြိုးတိုးတက်ရေးစီမံချက်တွင်နောက်ဆက်တွဲအဖြစ်တွဲထားရမည်။ CF မှ အချက်အလက်များကို MIS သို့ ထည့်သွင်းရမည်။

ကျေးရွာစည်းရုံးရေးမှူး/လက်ထမ်းအမည် ဤစကားပြော ဝင်ရောက်မှု ဝင်ရောက်မှု (၂) စတင်ရက် (၃) စတင်ရက် (၄) နေ့စွဲ ၇.၁.၁၆

ပြည်နယ်/တိုင်း ဧရာဝတီ ပြည်နယ် ဝေးလွတ်ရွာ မြို့နယ် ဝေးလွတ်ရွာ မြို့နယ် ဝေးလွတ်ရွာ မြို့နယ် ဝေးလွတ်ရွာ မြို့နယ်

ကျေးရွာအမည်	ဆောင်ရွက်မည့် လုပ်ငန်းများ	အတိုင်အတာ	ခန့်မှန်း တိုက်ရိုက်အကျိုး ခံစားခွင့်ရှိသူများ	အဆိုပြုစာပြသ	ခန့်မှန်းကျန်ကျစရိတ်		
					စီမံကနဲ:မှ ထည့်သွင်းမှု	ကျေးရွာမှ ထည့်သွင်းမှု	အခြားထည့်သွင်းမှု (ဖော်ပြပါ) ထည့်သွင်းမှု အမည်/အဖွဲ့
အလှ: ငြိ:	လွန်ကရစ်လမ်း ၃၈၀' x ၆' x ၆"		၂၁၁	အမျိုးသား အမျိုးသမီး အမျိုးသားနှင့် အမျိုးသမီး	၃၃၀၀၀၀၀		၃၃၀၀၀၀၀
ကျောင်း ကျန်း:	ဆိုလာ ဇီ၊ ဝင်း ၂၄၁ ခုစီ		၄၉၁	အမျိုးသား အမျိုးသမီး အမျိုးသားနှင့် အမျိုးသမီး	၃၄၀၀၀၀၀		၃၄၀၀၀၀၀
လှူဖွဲ့ ဆွဲ	စာပာင်ကျောင်း ၂၀' x ၂၀' x ၁၅' ဝိုင်း၊ ဝိုင်း၊ ဝိုင်း၊ ဝိုင်း		၃၅၄	အမျိုးသား အမျိုးသမီး အမျိုးသားနှင့် အမျိုးသမီး	၃၅၀၀၀၀၀		၃၅၀၀၀၀၀
ဘေးတစ် ဝင်း:	လွန် ကရစ်လမ်း ၃၈၀' x ၆' x ၆"		၂၉၈	အမျိုးသား အမျိုးသမီး အမျိုးသားနှင့် အမျိုးသမီး	၃၃၀၀၀၀၀		၃၃၀၀၀၀၀

လူထုဝတ်ပြုစံနှုန်း၊ စံမီကံနှုန်းလက်စွဲ

အပိုင်း-၃ ၂၉.၉.၂၀၁၅

ပုံစံ PC-၄ ကျေးရွာအုပ်စုစံနှုန်းလုပ်ငန်းခွဲရွေးချယ်ခြင်းပုံစံ

လမ်းညွှန်ချက်၊ ကျေးရွာအုပ်စုစံချက်ရေးဆွဲသည့်အစည်းအဝေးတွင် ဤပုံစံအား လူထုဝတ်ပြုစံ ဝတ်ထောက်နည်းပညာများတို့၏ အတုအညီဖြင့်ပြည့်စုံစွာဖြည့်သွင်းရမည်။ ဤပုံစံအားဖြည့်စုံစွာဖြည့်သွင်းပြီးပါက ကျေးရွာအုပ်စုဖွဲ့စည်းရေးစီမံချက်တွင် ဝန်ထောက်အဖြစ် တာဝန်ထမ်းဆောင်ရမည်။ CF မှ အချက်အလက်များကို MIS သို့ ထည့်သွင်းရမည်။

ကျေးရွာစည်းရုံးရေးဖွဲ့/ဝန်ထမ်းအမည် ကိုစတာ ငါ ခိုင် ထွန်း လိုဝင်း မေ ငါး သန်း
 နေ့စွဲ ၇-၁-၁၆
 ပြည်နယ်/တိုင်း ဧရာဝတီ မြို့နယ် ဧရာဝတီ ဟိုင်းဒါး

ကျေးရွာအမည်	ဆောင်ရွက်မည့် လုပ်ငန်းများ	အတိုင်းအတာ	ခန့်မှန်း တိုက်ရိုက်အကျိုး ခံစားခွင့်ရှိသူများ	အဆိုပြုစာပြုသူ	ခန့်မှန်းကုန်ကျစရိတ်			စုစုပေါင်း	
					စီမံကိန်းမှ ထည့်သွင်းမှု	ကျေးရွာမှ ထည့်သွင်းမှု	အခြားထည့်သွင်းမှု (ခေါ်ပြုပါ)		
ဗါလယ်စု	မြေရှေ့ ကျောက်စရစ် လမ်း	၂၃၀၀' x ၁၀' x ၃"	၂၁၇	၂ အချိုးသား ၂ အချိုးသမီး ၂ အချိုးသားနှင့် အချိုးသမီး	၃၄၀၀၀၀၀	၁၀၀၀၀၀	၂၀၀၀၀၀	၆၄၀၀၀၀၀	၃၅၀၀၀၀၀
ရုံးစော	မြေရှေ့ ကျောက်စရစ် လမ်း	၂၃၀၀' x ၁၀' x ၃"	၃၀၁	၂ အချိုးသား ၂ အချိုးသမီး ၂ အချိုးသားနှင့် အချိုးသမီး	၃၄၀၀၀၀၀	၁၀၀၀၀၀	၂၀၀၀၀၀	၆၄၀၀၀၀၀	၃၅၀၀၀၀၀
မိယာလင်ကျွန်း	ကျောက် ချောလမ်း	၄၀၀' x ၁၀' x ၇"	၅၂၀	၂ အချိုးသား ၂ အချိုးသမီး ၂ အချိုးသားနှင့် အချိုးသမီး	၃၄၀၀၀၀၀	၁၀၀၀၀၀	၂၀၀၀၀၀	၆၄၀၀၀၀၀	၃၅၀၀၀၀၀
ပြောင်အင်း	ဘီးလမ်း	၅၃၀' x ၈' x ၇"	၂၃၇	၂ အချိုးသား ၂ အချိုးသမီး ၂ အချိုးသားနှင့် အချိုးသမီး	၃၄၀၀၀၀၀	၁၀၀၀၀၀	၂၀၀၀၀၀	၆၄၀၀၀၀၀	၃၅၀၀၀၀၀

လူထုဝဟိုပြုစီမံကိန်း၊ စီမံကိန်းလက်ဖွဲ့

အပိုင်း-၃ ၂၉.၉.၂၀၁၅

ပုံစံ PC-၄ ကျေးရွာအုပ်စုစီမံကိန်းလုပ်ငန်းခွဲစွဲချယ်ခြင်းပုံစံ

လမ်းညွှန်ချက်၊ ကျေးရွာအုပ်စုစီမံချက်ရေးဆွဲသည့်အစည်းအဝေးတွင် ဤပုံစံအား လူထုဝဟို / လက်ထောက်နည်းပညာမှူးတို့၏ အကူအညီဖြင့် ပြည့်စုံစွာဖြည့်သွင်းရမည်။ ဤပုံစံအား ပြည့်စုံစွာဖြည့်သွင်းပြီး ဝါကကျေးရွာအုပ်စုဦးစီးမှူးတို့ တက်ရောက်ဆောင်ရွက်အခြေခံတွဲထားရမည်။ CF ၄ အချက်အလက်များကို MIS သို့ ထည့်သွင်းရမည်။

ကျေးရွာစည်းရုံးရေးမှူး/ဝန်ထမ်းအမည် ကိုဗောဇ် ဇိုင် ထွန်း လှိုင်စင်း မင်း သန်း / စက်ဝန်းအားအမှတ်ဖြစ်ပေးပါ (၇) စက်ဝန်း (၂) စက်ဝန်း (၃) စက်ဝန်း (၄) နေ့စွဲ ၁၂.၀၁.၁၆

ပြည်နယ်/တိုင်း ဧရာဝတီ ပြနယ် လေး မျက်နှာ ဝိန်း ၁၁ ငါး

ကျေးရွာအမည်	ထောင်ရွက်မည် လုပ်ငန်းများ	အတိုင်းအတာ	ခန့်မှန်း တိုက်ရိုက်အကျိုး ခံစားခွင့်ရှိသူများ	အဆိုပြုတင်ပြသူ	ခန့်မှန်းကျန်ကျရိတ်		
					စီမံကိန်းမှ ထည့်သွင်းမှု	ကျေးရွာမှ ထည့်သွင်းမှု	အခြားထည့်သွင်းမှု (ဖော်ပြပါ) ထည့်သွင်းမှု အမည်/အဖွဲ့
ရွေးဦး	လွှာ ကရစ် လင်း	၅၈၀' x ၃' x ၆"	၃၆၈	အမျိုးသား အမျိုးသမီး အမျိုးသားနှင့် အမျိုးသမီး	၃၄၀၀၀၀၀	၂၀၀၀၀၀	(ပထမနှစ် မှီ ၆၄၀) ၃၆၀၀၀၀၀
မိုးမခကြီး + မိုးမခလေး	မြေရောဂေ့ကတ် စရစ်လင်း	၃၅၀၀' x ၆' x ၃"	၂၈၇	အမျိုးသား အမျိုးသမီး အမျိုးသားနှင့် အမျိုးသမီး	၃၃၀၀၀၀၀		၃၃၀၀၀၀၀
မရင်းရိုး	မြေရောဂေ့ကတ် စရစ်လင်း	၂၅၀၀' x ၈' x ၃"	၅၀၅	အမျိုးသား အမျိုးသမီး အမျိုးသားနှင့် အမျိုးသမီး	၃၃၀၀၀၀၀		၃၃၀၀၀၀၀
အရစ်ရိုး	မြေရောဂေ့ကတ် စရစ်လင်း	၂၃၀၀' x ၁၀' x ၃"	၂၂၁၈	အမျိုးသား အမျိုးသမီး အမျိုးသားနှင့် အမျိုးသမီး	၃၄၀၀၀၀၀		၃၄၀၀၀၀၀

လူထုဝန်ထမ်းပြုစီမံကိန်းစီမံကိန်းလက်ဖွဲ့

အစဉ်: ၃ ၂၀၂၁-၂၀၂၂

ပုံစံ PC-၄ ကျေးရွာအုပ်စုစီမံကိန်းလုပ်ငန်းခွဲရွေးချယ်ခြင်းပုံစံ

လမ်းညွှန်ချက်၊ ကျေးရွာအုပ်စုစီမံကိန်းရေးဆွဲသည့်အစည်းအဝေးတွင် ဤပုံစံအား လူထုဝန်ထမ်း / လက်ထောက်နည်းပညာများတို့၏ အကူအညီဖြင့်ပြည်ထောင်စုရွေးချယ်ခြင်းရမည်။ ဤပုံစံအားပြည်ထောင်စုရွေးချယ်ခြင်းပြီးပါကကျေးရွာအုပ်စုရွေးချယ်ခြင်းသွင်းပြီးပါကကျေးရွာအုပ်စုရွေးချယ်ခြင်းပုံစံအရက်အလက်များကို MIS သို့ ထည့်သွင်းရမည်။

ကျေးရွာစည်းရုံးရေးမှူး/ဝန်ထမ်းအမည် လှိုင်စာအိုင်စိုင်းစွန်း ၂၀၂၁-၂၀၂၂
 နေဖွဲ့ ၇-၈-၁၆
 ပြည်နယ်/တိုင်း ဧရာဝတီ ပြန်ယ် ငလေ မျက်နှာ

ကျေးရွာအမည်	ဆောင်ရွက်မည့် လုပ်ငန်းများ	အတိုင်းအတာ	ခန့်မှန်း တိုက်ရိုက်အကျိုး ခံစားခွင့်ရှိသူများ	အဆိုပြုစာပြသ	ခန့်မှန်းကျန်ကျစရိတ်		
					စီမံကိန်းမှ ထည့်သွင်းမှု	ကျေးရွာမှ ထည့်သွင်းမှု	အခြားထည့်သွင်းမှု (ဖော်ပြပါ) ထည့်သွင်းမှု အမည်/အဖွဲ့
ပိန်၊ စာအိုင်	လွန်တရစ် ဘီးလမ်း	၃၈၀ x (၃' + ၃') x ၆"	၃၄၅	အမျိုးသား အမျိုးသမီး အမျိုးသားနှင့် အမျိုးသမီး	၃၃၀၀၀၀၀		၃၃၀၀၀၀၀
				အမျိုးသား အမျိုးသမီး အမျိုးသားနှင့် အမျိုးသမီး			
				အမျိုးသား အမျိုးသမီး အမျိုးသားနှင့် အမျိုးသမီး			



လူထုတော်ပြုစီမံကိန်းစီမံကိန်းလက်စွဲ
အပိုင်း-၃ ၂၉.၉.၂၀၁၅

ပုံစံ - ၈-၁၂ - အစည်းအဝေးတက်ရောက်သူများ (FORM PC 12)

လမ်းညွှန်၊ စီမံကိန်း အစည်းအဝေးအားလုံးတွင် အသုံးပြုရန်၊ လူထုစည်းရုံးရေးမှူးက ကျေးဇူးတင် တောင်းဆို စစ်ဆေး၍
ပုံစံ ၂ စီမံကိန်းတော်ပြုရေးအဖွဲ့ဝင်များအား အစည်းအဝေးတက်ရောက် သူများစာရင်းကို ဖြည့်သွင်းရန်

စည်းရုံးရေးမှူးမောင်
မှတ်တမ်း
၂၀.၀၃.၂၀၁၅

စီမံကိန်းစက်ဝန်းအမှတ်ဖြစ်ပါ(✓) စက်ဝန်း(၁)
 စက်ဝန်း(၂) စက်ဝန်း(၃) စက်ဝန်း(၄)

ပြည်နယ်/ ကိုင်းဒေသကြီး
ဧရာဝတီ

မြို့နယ်
အေးမြတီမြို့နယ်

ကျေးရွာအုပ်စု
အင်းတော်

ကျေးရွာ
အင်းတော်ကျေးရွာ

အစည်းအဝေးခေါင်းစဉ် (၂) ဗြိတိန် ဗုဒ္ဓ၏အလေး (ဗီဒီယို ဖြစ်ပွား)

စဉ်	အမည်	ကျား (✓)	မ (✓)	အိမ်ထောင်စုကိုယ်စား လှယ်(✓)မ	လူမျိုး	လက်မှတ်
၀.	ကိုမိုးနု	✓		✓	ဇာရှင်	
၁.	ဒေါ်အောင်အေး	✓		✓	ဇာရှင်	
၂.	မအေးအေး		✓	✓	မမာ	
၃.	ဒေါ်အောင်အေး	✓		✓	မမာ	
၄.	ဒေါ်အေးအေး	✓		✓	ဇာရှင်	
၅.	ဒေါ်အေးအေး	✓		✓	မမာ	
၆.	ဒေါ်အေးအေး		✓	✓	မမာ	
၇.	ဒေါ်အေးအေး		✓	✓	မမာ	
၈.	ဒေါ်အေးအေး	✓		✓	မမာ	
၉.	ဒေါ်အေးအေး	✓		✓	မမာ	
၁၀.	ဒေါ်အေးအေး	✓		✓	ဇာရှင်	
၁၁.	ဒေါ်အေးအေး	✓		✓	ဇာရှင်	
၁၂.	ဒေါ်အေးအေး	✓		✓	မမာ	
၁၃.	ဒေါ်အေးအေး		✓	✓	မမာ	
၁၄.	ဒေါ်အေးအေး	✓		✓	ဇာရှင်	
၁၅.	ဒေါ်အေးအေး	✓		✓	ဇာရှင်	
၁၆.	ဒေါ်အေးအေး		✓	✓	မမာ	
၁၇.	ဒေါ်အေးအေး	✓		✓	ဇာရှင်	
၁၈.	ဒေါ်အေးအေး	✓		✓	ဇာရှင်	
၁၉.	ဒေါ်အေးအေး		✓	✓	မမာ	
၂၀.	ဒေါ်အေးအေး		✓	✓	ဇာရှင်	
၂၁.	ဒေါ်အေးအေး		✓	✓	ဇာရှင်	
၂၂.	ဒေါ်အေးအေး		✓	✓	ဇာရှင်	
၂၃.	ဒေါ်အေးအေး	✓		✓	ဇာရှင်	
၂၄.	ဒေါ်အေးအေး		✓	✓	မမာ	
၂၅.	ဒေါ်အေးအေး		✓	✓	မမာ	

(၁) အိမ်ထောင်စုစီးဖြစ်ရန်မလိုပါ။ အမျိုးသား/အမျိုးသမီး အိမ်ထောင်စု တစ်စုကို ကိုယ်စားပြုသူမည်သူမဆို အမှတ်ခြစ်ပါ။



လူထုဗဟိုပြုစီမံကိန်းစီမံကိန်းလက်စွဲ
အပိုင်း-၃ ၂၉.၉.၂၀၁၅

ပုံစံ - ၈-၁၂ - အစည်းအဝေးတက်ရောက်သူများ (FORM PC 12)

လမ်းညွှန်၊ စီမံကိန်း အစည်းအဝေးအားလုံးတွင် အသုံးပြုရန်၊ လူထုစည်းရုံးရေးမှူးက ကျေးရွာသို့ ကွင်းဆင်းစဉ် စစ်ဆေး၍
ပုံစံ ၂ စီမံကိန်းစက်ဝန်းအချိန်ဇယားပါ အစည်းအဝေးတက်ရောက် သူများစာရင်းကို ဖြည့်သွင်းရန်

စည်းရုံးရေးမှူးအမည် _____

ရက်စွဲ ၂၀၁၅-၀၉-၂၅ စီမံကိန်းစက်ဝန်းအမှတ်ဖြစ်ပါ(✓) စက်ဝန်း(၁)
 စက်ဝန်း(၂) စက်ဝန်း(၃) စက်ဝန်း(၄)

ပြည်နယ်/တိုင်းဒေသကြီး ရှေးဦးစီးဌာန ပြည်နယ် ဓားယွင်းမြို့နယ် ကျေးရွာအုပ်စု ဝါးခါးကျေးရွာ ကျေးရွာ
ရောဂါကုရေးဌာန

အစည်းအဝေးခေါင်းစဉ် (ဇယား) (စီမံကိန်း ဗဟိုဌာန ဗဟိုဌာနခေါင်း)

စဉ်	အမည်	ကျား (✓)	မ (✓)	အိမ်ထောင်စုကိုယ်စား လှယ်(✓) (၁)	လူမျိုး	လက်မှတ်
၂၇	ဒေါ်ခင်စုစု		✓	✓	ဇာတင်	စုစု
၂၈	ဒေါ်စုစု	✓		✓	ဇာတင်	စုစု
၂၉	ဒေါ်လှစု		✓	✓	ဇာတင်	စုစု
၃၀	ဒေါ်အေးအေး		✓	✓	ဇာတင်	စုစု
၃၁	ဒေါ်မာမာ		✓	✓	ဇာတင်	စုစု
၃၂	ဒေါ်မာမာ		✓	✓	ဇာတင်	စုစု
၃၃	ဒေါ်မာမာ		✓	✓	ဇာတင်	စုစု
၃၄	ဒေါ်မာမာ		✓	✓	ဇာတင်	စုစု
၃၅	ဒေါ်မာမာ		✓	✓	ဇာတင်	စုစု
၃၆	ဒေါ်မာမာ	✓		✓	ဇာတင်	စုစု
၃၇	ဒေါ်မာမာ	✓		✓	ဇာတင်	စုစု
၃၈	ဒေါ်မာမာ	✓		✓	ဇာတင်	စုစု
၃၉	ဒေါ်မာမာ	✓		✓	ဇာတင်	စုစု
၄၀	ဒေါ်မာမာ	✓		✓	ဇာတင်	စုစု
၄၁	ဒေါ်မာမာ	✓		✓	ဇာတင်	စုစု
၄၂	ဒေါ်မာမာ	✓		✓	ဇာတင်	စုစု
၄၃	ဒေါ်မာမာ	✓		✓	ဇာတင်	စုစု
၄၄	ဒေါ်မာမာ	✓		✓	ဇာတင်	စုစု
၄၅	ဒေါ်မာမာ	✓		✓	ဇာတင်	စုစု
၄၆	ဒေါ်မာမာ	✓		✓	ဇာတင်	စုစု
၄၇	ဒေါ်မာမာ	✓		✓	ဇာတင်	စုစု
၄၈	ဒေါ်မာမာ	✓		✓	ဇာတင်	စုစု
၄၉	ဒေါ်မာမာ	✓		✓	ဇာတင်	စုစု
၅၀	ဒေါ်မာမာ	✓		✓	ဇာတင်	စုစု
၅၁	ဒေါ်မာမာ	✓		✓	ဇာတင်	စုစု
၅၂	ဒေါ်မာမာ	✓		✓	ဇာတင်	စုစု
၅၃	ဒေါ်မာမာ	✓		✓	ဇာတင်	စုစု
၅၄	ဒေါ်မာမာ	✓		✓	ဇာတင်	စုစု
၅၅	ဒေါ်မာမာ	✓		✓	ဇာတင်	စုစု
၅၆	ဒေါ်မာမာ	✓		✓	ဇာတင်	စုစု
၅၇	ဒေါ်မာမာ	✓		✓	ဇာတင်	စုစု
၅၈	ဒေါ်မာမာ	✓		✓	ဇာတင်	စုစု
၅၉	ဒေါ်မာမာ	✓		✓	ဇာတင်	စုစု
၆၀	ဒေါ်မာမာ	✓		✓	ဇာတင်	စုစု
၆၁	ဒေါ်မာမာ	✓		✓	ဇာတင်	စုစု
၆၂	ဒေါ်မာမာ	✓		✓	ဇာတင်	စုစု
၆၃	ဒေါ်မာမာ	✓		✓	ဇာတင်	စုစု
၆၄	ဒေါ်မာမာ	✓		✓	ဇာတင်	စုစု
၆၅	ဒေါ်မာမာ	✓		✓	ဇာတင်	စုစု
၆၆	ဒေါ်မာမာ	✓		✓	ဇာတင်	စုစု
၆၇	ဒေါ်မာမာ	✓		✓	ဇာတင်	စုစု
၆၈	ဒေါ်မာမာ	✓		✓	ဇာတင်	စုစု
၆၉	ဒေါ်မာမာ	✓		✓	ဇာတင်	စုစု
၇၀	ဒေါ်မာမာ	✓		✓	ဇာတင်	စုစု
၇၁	ဒေါ်မာမာ	✓		✓	ဇာတင်	စုစု
၇၂	ဒေါ်မာမာ	✓		✓	ဇာတင်	စုစု
၇၃	ဒေါ်မာမာ	✓		✓	ဇာတင်	စုစု
၇၄	ဒေါ်မာမာ	✓		✓	ဇာတင်	စုစု
၇၅	ဒေါ်မာမာ	✓		✓	ဇာတင်	စုစု
၇၆	ဒေါ်မာမာ	✓		✓	ဇာတင်	စုစု
၇၇	ဒေါ်မာမာ	✓		✓	ဇာတင်	စုစု
၇၈	ဒေါ်မာမာ	✓		✓	ဇာတင်	စုစု
၇၉	ဒေါ်မာမာ	✓		✓	ဇာတင်	စုစု
၈၀	ဒေါ်မာမာ	✓		✓	ဇာတင်	စုစု
၈၁	ဒေါ်မာမာ	✓		✓	ဇာတင်	စုစု
၈၂	ဒေါ်မာမာ	✓		✓	ဇာတင်	စုစု
၈၃	ဒေါ်မာမာ	✓		✓	ဇာတင်	စုစု
၈၄	ဒေါ်မာမာ	✓		✓	ဇာတင်	စုစု
၈၅	ဒေါ်မာမာ	✓		✓	ဇာတင်	စုစု
၈၆	ဒေါ်မာမာ	✓		✓	ဇာတင်	စုစု
၈၇	ဒေါ်မာမာ	✓		✓	ဇာတင်	စုစု
၈၈	ဒေါ်မာမာ	✓		✓	ဇာတင်	စုစု
၈၉	ဒေါ်မာမာ	✓		✓	ဇာတင်	စုစု
၉၀	ဒေါ်မာမာ	✓		✓	ဇာတင်	စုစု
၉၁	ဒေါ်မာမာ	✓		✓	ဇာတင်	စုစု
၉၂	ဒေါ်မာမာ	✓		✓	ဇာတင်	စုစု
၉၃	ဒေါ်မာမာ	✓		✓	ဇာတင်	စုစု
၉၄	ဒေါ်မာမာ	✓		✓	ဇာတင်	စုစု
၉၅	ဒေါ်မာမာ	✓		✓	ဇာတင်	စုစု
၉၆	ဒေါ်မာမာ	✓		✓	ဇာတင်	စုစု
၉၇	ဒေါ်မာမာ	✓		✓	ဇာတင်	စုစု
၉၈	ဒေါ်မာမာ	✓		✓	ဇာတင်	စုစု
၉၉	ဒေါ်မာမာ	✓		✓	ဇာတင်	စုစု
၁၀၀	ဒေါ်မာမာ	✓		✓	ဇာတင်	စုစု

(၁) အိမ်ထောင်ဦးစီးဌာနမှ လိုပါ၊ အမျိုးသား/အမျိုးသမီး အိမ်ထောင်စု တစ်ခုကို ကိုယ်စားပြုသူမည်သူမဆို အမှတ်ခြစ်ပါ။



လူထုတော်ပြုစီမံကိန်းစီမံကိန်းလက်စွဲ

အပိုင်း-၃ ၂၉.၉.၂၀၁၅

ပုံစံ - ၀-၁၂ - အစည်းအဝေးတက်ရောက်သူများ (FORM PC 12)

လမ်းညွှန်၊ စီမံကိန်း အစည်းအဝေးအားလုံးတွင် အသုံးပြုရန်၊ လူထုစည်းရုံးရေးမှူးက ကျေးရွာသို့ ကွင်းဆင်းစဉ် စစ်ဆေး၍ ပုံစံ ၂ စီမံကိန်းတော်ပြုရေးအဖွဲ့ဝင်များအား အစည်းအဝေးတက်ရောက် သူများစာရင်းကို ဖြည့်သွင်းရန်

စည်းရုံးရေးမှူးအမည်

မှတ်စု: ၂၂.၈၃.၂၀၀၅

စီမံကိန်းစက်ဝန်းအမှတ်ဖြစ်ပါ (✓) စက်ဝန်း(၁)
 စက်ဝန်း(၂) စက်ဝန်း(၃) စက်ဝန်း(၄)

ပြည်နယ်/တိုင်းဒေသကြီး: ၈၇၁၀၀၅

မြို့နယ်: လေးယုတ်ရွာ

ကျေးရွာအုပ်စု: ဒါးစင်

ကျေးရွာ: ဒေါက်ကလေးကျေးရွာ

အစည်းအဝေးဝေခံရသူများ (နေရာအလိုက် (မှို့ဖြိုးရေး နှစ်ပတ်ချက် ရေးဆွဲ ဖြစ်ပါ))

စဉ်	အမည်	ကျား (✓)	မ (✓)	အိမ်ထောင်စုကိုယ်စားလှယ်(✓)(၁)	လူမျိုး	လက်မှတ်
၁	ဒေါ်စိုးခင်အောင်	✓		✓	ကရင်	[Signature]
၂	ဒေါ်ကျော်အောင်	✓		✓	ကရင်	[Signature]
၃	ဒေါ်ကျော်လွင်	✓		✓	ကရင်	[Signature]
၄	ဒေါ်စင်စိန်	✓		✓	ကရင်	[Signature]
၅	ဒေါ်အေးအေး	✓		✓	ကရင်	[Signature]
၆	ဒေါ်မြဝင်း	✓		✓	ကရင်	[Signature]
၇	ဒေါ်အေးအေး	✓		✓	ကရင်	[Signature]
၈	ဒေါ်အေးအေး	✓		✓	ကရင်	[Signature]
၉	ဒေါ်အေးအေး	✓		✓	ကရင်	[Signature]
၁၀	ဒေါ်အေးအေး	✓		✓	ကရင်	[Signature]
၁၁	ဒေါ်အေးအေး	✓		✓	ကရင်	[Signature]
၁၂	ဒေါ်အေးအေး	✓		✓	ကရင်	[Signature]
၁၃	ဒေါ်အေးအေး	✓		✓	ကရင်	[Signature]
၁၄	ဒေါ်အေးအေး	✓		✓	ကရင်	[Signature]
၁၅	ဒေါ်အေးအေး	✓		✓	ကရင်	[Signature]
၁၆	ဒေါ်အေးအေး	✓		✓	ကရင်	[Signature]
၁၇	ဒေါ်အေးအေး	✓		✓	ကရင်	[Signature]
၁၈	ဒေါ်အေးအေး	✓		✓	ကရင်	[Signature]
၁၉	ဒေါ်အေးအေး	✓		✓	ကရင်	[Signature]
၂၀	ဒေါ်အေးအေး	✓		✓	ကရင်	[Signature]
၂၁	ဒေါ်အေးအေး	✓		✓	ကရင်	[Signature]
၂၂	ဒေါ်အေးအေး	✓		✓	ကရင်	[Signature]
၂၃	ဒေါ်အေးအေး	✓		✓	ကရင်	[Signature]
၂၄	ဒေါ်အေးအေး	✓		✓	ကရင်	[Signature]
၂၅	ဒေါ်အေးအေး	✓		✓	ကရင်	[Signature]
၂၆	ဒေါ်အေးအေး	✓		✓	ကရင်	[Signature]
၂၇	ဒေါ်အေးအေး	✓		✓	ကရင်	[Signature]
၂၈	ဒေါ်အေးအေး	✓		✓	ကရင်	[Signature]
၂၉	ဒေါ်အေးအေး	✓		✓	ကရင်	[Signature]
၃၀	ဒေါ်အေးအေး	✓		✓	ကရင်	[Signature]

(၁) အိမ်ထောင်စုစီးဖြစ်ရန်မလိုပါ။ အမျိုးသား/အမျိုးသမီး အိမ်ထောင်စု တစ်ခုကို ကိုယ်စားပြုသူမည်သူမဆို အမှတ်ဖြစ်ပါ။



လူထုတစ်ပြိုင်တစ်ကိုင် စီမံကိန်းလက်စွဲ

အပိုင်း-၃ ၂၉.၉.၂၀၁၅

ပုံစံ - ၀-၁၂ - အစည်းအဝေးတက်ရောက်သူများ (FORM PC 12)

လမ်းညွှန်၊ စီမံကိန်း အစည်းအဝေးအားလုံးတွင် အသုံးပြုရန်၊ လူထုစည်းရုံးရေးမှူးက ကျေးဇူးတင် ကွင်းဆင်းစဉ် စစ်ဆေး၍ ပုံစံ ၂ စီမံကိန်းတက်ရောက်မှုအချိန်ဇယားပါ အစည်းအဝေးတက်ရောက် သူများစာရင်းကို ဖြည့်သွင်းရန်

စည်းရုံးရေးမှူးအမည်

ရက်စွဲ: ၂၂.၁၂.၂၀၁၅

စီမံကိန်းစက်ဝန်းအမှတ်ဖြစ်ပါ(✓) □စက်ဝန်း(၁)
 ▨စက်ဝန်း(၂) □စက်ဝန်း(၃) □စက်ဝန်း(၄)

ပြည်နယ်/ တိုင်းဒေသကြီး: ဧရာဝတီ မြို့နယ်: လေးမ၊ ကံသာ ကျေးရွာအုပ်စု: မိုးကောင်း ကျေးရွာ: မိတ်ကလေးလှိုင်

အစည်းအဝေးခေါင်းစဉ်: ကော်မတီ-၁၂၅၆၇၈၉၀၁၂၃၄၅

စဉ်	အမည်	ကျား (✓)	မ (✓)	အိမ်ထောင်စုကိုယ်စားလှယ်(✓) ^(၁)	လူမျိုး	လက်မှတ်
၁	မအေးဇွန်		✓	✓	မအေး	Htay
၂	ခိုင်စွယ်စိန်		✓	✓	ကရင်	စိုး
၃	ဒေါ်မအေး		✓	✓	ကရင်	စိုး
၄	ဒေါ်မအေး		✓	✓	ကရင်	စိုး
၅	မအေး		✓	✓	မအေး	စိုး
၆	ဒေါ်မအေး		✓	✓	ကရင်	စိုး
၇	မအေး		✓	✓	ကရင်	စိုး
၈	ဒေါ်မအေး		✓	✓	မအေး	စိုး
၉	မအေး		✓	✓	ကရင်	စိုး
၁၀	ဒေါ်မအေး		✓	✓	ကရင်	စိုး
၁၁	မအေး		✓	✓	ကရင်	စိုး
၁၂	မအေး		✓	✓	ကရင်	စိုး
၁၃	ဒေါ်မအေး		✓	✓	မအေး	စိုး
၁၄	ဒေါ်မအေး		✓	✓	မအေး	စိုး
၁၅	မအေး		✓	✓	ကရင်	စိုး
၁၆	မအေး		✓	✓	မအေး	စိုး
၁၇	မအေး		✓	✓	မအေး	စိုး
၁၈	ဒေါ်မအေး		✓	✓	ကရင်	စိုး
၁၉	ဒေါ်မအေး		✓	✓	ကရင်	စိုး
၂၀	ဒေါ်မအေး		✓	✓	မအေး	စိုး
၂၁	ဒေါ်မအေး		✓	✓	ကရင်	စိုး
၂၂	မအေး		✓	✓	မအေး	စိုး
၂၃	မအေး		✓	✓	ကရင်	စိုး
၂၄	ဒေါ်မအေး		✓	✓	ကရင်	စိုး
၂၅	ဒေါ်မအေး		✓	✓	ကရင်	စိုး

(၁) အိမ်ထောင်စုစီမံခန့်ခွဲမှုဦးစီးဌာန/အမျိုးသား/အမျိုးသမီး အိမ်ထောင်စု တစ်စုကို ကိုယ်စားပြုသူအမည်အတိုင်း အမှတ်ဖြစ်ပါ။



လူထုတစ်ပြိုင်တစ်ကိုင်စီမံကိန်းလက်စွဲ

အပိုင်း-၃ ၂၉.၉.၂၀၁၅

ပုံစံ - ၈-၁၂ - အစည်းအဝေးတက်ရောက်သူများ (FORM PC 12)

လမ်းညွှန်၊ စီမံကိန်း အစည်းအဝေးအားလုံးတွင် အသုံးပြုရန်၊ လူထုစည်းရုံးရေးမှူးက ကျေးရွာသို့ ကွင်းဆင်းစဉ် စစ်ဆေး၍ ပုံစံ ၂ စီမံကိန်းစက်ဝန်းအချိန်ဇယားပါ အစည်းအဝေးတက်ရောက် သူများစာရင်းကို ဖြည့်သွင်းရန်

စည်းရုံးရေးမှူးအမည် ဒေါ်ခင်မာမာ

ရက်စွဲ၊ ၅.၁.၂၀၁၆ စီမံကိန်းစက်ဝန်းအမှတ်ဖြစ်ပါ(✓) စက်ဝန်း(၁) စက်ဝန်း(၂) စက်ဝန်း(၃) စက်ဝန်း(၄)

ပြည်နယ်/တိုင်းဒေသကြီး၊ ဧရာဝတီ မြို့နယ်၊ ဖားဖူးမြို့နယ် ကျေးရွာအုပ်စု၊ ပိန္နဲကျေးရွာ ကျေးရွာ

စဉ်	အမည်	ကျား (✓)	မ (✓)	အိမ်ထောင်စုကိုယ်စားလှယ်(✓) ^(၁)	လူမျိုး	လက်မှတ်
၁	ဒေါ်ခင်မာမာ		✓	✓	ကရင်	Dee
၂	ဒေါ်ခင်မာမာ		✓	✓	ကရင်	Dee
၃	ဒေါ်ခင်မာမာ		✓	✓	"	Dee
၄	ဒေါ်ခင်မာမာ		✓	✓	"	Dee
၅	ဒေါ်ခင်မာမာ		✓	✓	"	Dee
၆	ဒေါ်ခင်မာမာ		✓	✓	ဗမာ	Dee
၇	ဒေါ်ခင်မာမာ		✓	✓	"	Dee
၈	ဒေါ်ခင်မာမာ		✓	✓	"	Dee
၉	ဒေါ်ခင်မာမာ	✓	✓	✓	ကရင်	Dee
၁၀	ဒေါ်ခင်မာမာ	✓	✓	✓	ဗမာ	Dee
၁၁	ဒေါ်ခင်မာမာ		✓	✓	ကရင်	Dee
၁၂	ဒေါ်ခင်မာမာ		✓	✓	"	Dee
၁၃	ဒေါ်ခင်မာမာ	✓	✓	✓	"	Dee
၁၄	ဒေါ်ခင်မာမာ	✓	✓	✓	ဗမာ	Dee
၁၅	ဒေါ်ခင်မာမာ		✓	✓	ကရင်	Dee
၁၆	ဒေါ်ခင်မာမာ	✓	✓	✓	"	Dee
၁၇	ဒေါ်ခင်မာမာ		✓	✓	"	Dee
၁၈	ဒေါ်ခင်မာမာ		✓	✓	"	Dee
၁၉	ဒေါ်ခင်မာမာ		✓	✓	"	Dee
၂၀	ဒေါ်ခင်မာမာ		✓	✓	"	Dee
၂၁	ဒေါ်ခင်မာမာ	✓	✓	✓	"	Dee
၂၂	ဒေါ်ခင်မာမာ		✓	✓	"	Dee
၂၃	ဒေါ်ခင်မာမာ	✓	✓	✓	"	Dee
၂၄	ဒေါ်ခင်မာမာ		✓	✓	ဗမာ	Dee
၂၅	ဒေါ်ခင်မာမာ		✓	✓	"	Dee

(၁) အိမ်ထောင်စဉ်စီမံကိန်းစက်ဝန်းအမှတ်စဉ်၊ အမျိုးသား/အမျိုးသမီး အိမ်ထောင်စု တစ်စုကို ကိုယ်စားပြုသူမည်သူမဆို အမှတ်ဖြစ်ပါ



လူထုဗဟိုပြုစီမံကိန်းစီမံကိန်းလက်စွဲ

အပိုင်း-၃ ၂၉.၉.၂၀၁၅

ပုံစံ - စ-၁၂ - အစည်းအဝေးတက်ရောက်သူများ (FORM PC 12)

လမ်းညွှန်၊ စီမံကိန်း အစည်းအဝေးအားလုံးတွင် အသုံးပြုရန်၊ လူထုစည်းရုံးရေးမှူးက ကျေးဇူးပြု၍ ကွင်းဆင်းစဉ် စစ်ဆေး၍ ပုံစံ ၂ စီမံကိန်းစက်ဝန်းအချိန်ဇယားပါ အစည်းအဝေးတက်ရောက် သူများစာရင်းကို ဖြည့်သွင်းရန်

စည်းရုံးရေးမှူးအမည် ဦးကျော်စွာ

ရက်စွဲ ၇.၈.၂၀၁၆ စီမံကိန်းစက်ဝန်းအမှတ်ဖြစ်ပါ (V) စက်ဝန်း(၁)
 ဩစက်ဝန်း(၂) စက်ဝန်း(၃) စက်ဝန်း(၄)

မြန်မာ့/ တိုင်းဒေသကြီး ဧရာဝတီ မြို့နယ် လေးမျက်နှာ ကျေးရွာအုပ်စု ပိန်းမာ ကျေးရွာ

အစည်းအဝေးခေါင်းစဉ်၊ ရာပိချ် စာမေးပွဲ

စဉ်	အမည်	ကျား (V)	မ (V)	အိမ်ထောင်စုကိုယ်စားလှယ် (V) ^(၁)	လူမျိုး	လက်မှတ်
၁၆၆	ကိုလင်းဝင်း	✓		✓	ဗမာ	
၁၆၇	ဦးကျော်စွာ	✓		✓	ဗမာ	
၁၆၈	ဦးကျော်စွာ	✓		✓	ဗမာ	
၁၆၉	ကိုဝင်းစွာ	✓		✓	ဗမာ	
၁၇၀	ကိုကျော်စွာ	✓		✓	ဗမာ	
၁၇၁	ကိုကျော်စွာ	✓		✓	ဗမာ	
၁၇၂	ဦးကျော်စွာ	✓		✓	ဗမာ	
၁၇၃	ဦးကျော်စွာ	✓		✓	ဗမာ	
၁၇၄	ကိုကျော်စွာ	✓		✓	ဗမာ	
၁၇၅	ဦးကျော်စွာ	✓		✓	ဗမာ	
၁၇၆	ဦးကျော်စွာ	✓		✓	ဗမာ	
၁၇၇	ဦးကျော်စွာ	✓		✓	ဗမာ	
၁၇၈	ဦးကျော်စွာ	✓		✓	ဗမာ	
၁၇၉	ဦးကျော်စွာ	✓		✓	ဗမာ	
၁၈၀	ဦးကျော်စွာ	✓		✓	ဗမာ	
၁၈၁	ဦးကျော်စွာ	✓		✓	ဗမာ	
၁၈၂	ဦးကျော်စွာ	✓		✓	ဗမာ	
၁၈၃	ဦးကျော်စွာ	✓		✓	ဗမာ	
၁၈၄	ဦးကျော်စွာ	✓		✓	ဗမာ	
၁၈၅	ဦးကျော်စွာ	✓		✓	ဗမာ	
၁၈၆	ဦးကျော်စွာ	✓		✓	ဗမာ	
၁၈၇	ဦးကျော်စွာ	✓		✓	ဗမာ	
၁၈၈	ဦးကျော်စွာ	✓		✓	ဗမာ	
၁၈၉	ဦးကျော်စွာ	✓		✓	ဗမာ	
၁၉၀	ဦးကျော်စွာ	✓		✓	ဗမာ	
၁၉၁	ဦးကျော်စွာ	✓		✓	ဗမာ	
၁၉၂	ဦးကျော်စွာ	✓		✓	ဗမာ	
၁၉၃	ဦးကျော်စွာ	✓		✓	ဗမာ	
၁၉၄	ဦးကျော်စွာ	✓		✓	ဗမာ	
၁၉၅	ဦးကျော်စွာ	✓		✓	ဗမာ	
၁၉၆	ဦးကျော်စွာ	✓		✓	ဗမာ	
၁၉၇	ဦးကျော်စွာ	✓		✓	ဗမာ	
၁၉၈	ဦးကျော်စွာ	✓		✓	ဗမာ	
၁၉၉	ဦးကျော်စွာ	✓		✓	ဗမာ	
၂၀၀	ဦးကျော်စွာ	✓		✓	ဗမာ	

(၁) အိမ်ထောင်စုစီးဖြစ်ရန်မလိုပါ။ အမျိုးသား/အမျိုးသမီး အိမ်ထောင်စု တစ်ခုကို ကိုယ်စားပြုသူမည်သူမဆို အမှတ်ခြစ်ပါ။



လူထုစဟိုပြုစီမံကိန်းစီမံကိန်းလက်စွဲ
အပိုင်း-၃ ၂၉.၉.၂၀၁၅

ပုံစံ - စ-၁၂ - အစည်းအဝေးတက်ရောက်သူများ (FORM PC 12)

လမ်းညွှန်၊ စီမံကိန်း အစည်းအဝေးအားလုံးတွင် အသုံးပြုရန်၊ လူထုစည်းရုံးရေးမှူးက ကျေးဇူးတင် ကွင်းဆင်းစဉ် စစ်ဆေး၍
ပုံစံ ၂ စီမံကိန်းစက်ဝန်းအချိန်ဇယားပါ အစည်းအဝေးတက်ရောက် သူများစာရင်းကို ဖြည့်သွင်းရန်

စည်းရုံးရေးမှူးအမည် ဒေါ်ခင်မာမာ

ရက်စွဲ ၅.၁.၂၀၁၆ စီမံကိန်းစက်ဝန်းအမှတ်ဖြစ်ပါ(✓) စက်ဝန်း(၁)
ဥပဒေစက်ဝန်း(၂) စက်ဝန်း(၃) စက်ဝန်း(၄)

ပြည်နယ်/ တိုင်းဒေသကြီး ဧရာဝတီ မြို့နယ် ပေးမူကန်ရွာ ကျေးရွာအုပ်စု ပိုင်းမင်း ကျေးရွာ (၁၅)ရွာ

အစည်းအဝေးခေါင်းစဉ် ရုပ်ရွှေ ဓာတ်လုပ်ငန်း

စဉ်	အမည်	ကျား (✓)	မ (✓)	အိမ်ထောင်စုကိုယ်စား လှယ်(✓)(၁)	လူနံပါတ်	လက်မှတ်
၅၁	ဒေါ်အေးအေး		✓	✓	၀၇၉	၅၁
၅၂	ဒေါ်ခင်မာမာ		✓	✓	"	၅၂
၅၃	ဒေါ်ခင်မာမာ		✓	✓	"	၅၃
၅၄	ဒေါ်ခင်မာမာ	✓		✓	"	၅၄
၅၅	ဒေါ်ခင်မာမာ		✓	✓	"	၅၅
၅၆	ဒေါ်ခင်မာမာ	✓		✓	၀၇၉	၅၆
၅၇	ဒေါ်ခင်မာမာ	✓		✓	၀၇၉	၅၇
၅၈	ဒေါ်ခင်မာမာ	✓		✓	"	၅၈
၅၉	ဒေါ်ခင်မာမာ		✓	✓	"	၅၉
၆၀	ဒေါ်ခင်မာမာ		✓	✓	"	၆၀
၆၁	ဒေါ်ခင်မာမာ	✓		✓	"	၆၁
၆၂	ဒေါ်ခင်မာမာ		✓	✓	"	၆၂
၆၃	ဒေါ်ခင်မာမာ		✓	✓	"	၆၃
၆၄	ဒေါ်ခင်မာမာ	✓		✓	"	၆၄
၆၅	ဒေါ်ခင်မာမာ	✓		✓	"	၆၅
၆၆	ဒေါ်ခင်မာမာ	✓		✓	"	၆၆
၆၇	ဒေါ်ခင်မာမာ	✓		✓	"	၆၇
၆၈	ဒေါ်ခင်မာမာ	✓		✓	"	၆၈
၆၉	ဒေါ်ခင်မာမာ	✓		✓	"	၆၉
၇၀	ဒေါ်ခင်မာမာ	✓		✓	"	၇၀
၇၁	ဒေါ်ခင်မာမာ		✓	✓	"	၇၁
၇၂	ဒေါ်ခင်မာမာ	✓		✓	"	၇၂
၇၃	ဒေါ်ခင်မာမာ	✓		✓	"	၇၃
၇၄	ဒေါ်ခင်မာမာ	✓		✓	"	၇၄
၇၅	ဒေါ်ခင်မာမာ	✓		✓	"	၇၅
၇၆	ဒေါ်ခင်မာမာ	✓		✓	"	၇၆
၇၇	ဒေါ်ခင်မာမာ	✓		✓	"	၇၇
၇၈	ဒေါ်ခင်မာမာ	✓		✓	"	၇၈
၇၉	ဒေါ်ခင်မာမာ	✓		✓	"	၇၉
၈၀	ဒေါ်ခင်မာမာ	✓		✓	"	၈၀

(၁) အိမ်ထောင်စုစီးပွားဖြစ်ရန်မရှိပါ။ အမျိုးသား/အမျိုးသမီး အိမ်ထောင်စု တစ်စုကို ကိုယ်စားပြုသူမည်သူမဆို အမှတ်ဖြစ်ပါ။

ကျေးရွာလုံခြုံရေး အခင်းအကြား ဖြစ်ပွားမှု

နေ့စွဲ- ၂၁.၁၂.၂၀၁၅

တက်ရောက်သူ- ကျား (၃၇)၊ မ (၃၁)

လေးဗျက်အဖွဲ့နည်း၊ ဖိနှိပ်ရေးအဖွဲ့၊ မိတ်ဆက်ရေးအဖွဲ့၊ ကျေးရွာ

တွင်း အကျေးအဝေးများ၏ အခင်းအကြားကို လေ့လာဆန်းစစ်ခြင်း

ကျေးရွာလုံခြုံရေး အခင်းအကြားကို ၂၁.၁၂.၂၀၁၅ ရက် ၉ နာရီ ၂၁.၁၂.၂၀၁၅

နံနက် ၉ နာရီ ၅၀ မိနစ်တွင် ပူးတွဲပါသည့် ၂၁.၁၂.၂၀၁၅ ရက်နေ့တွင် စီမံကိန်း၊

အခြေခံဖွဲ့စည်းရေး၊ စေတနာ့ဝန်ထမ်း (၂) ဦးကို အများ သဘောတူ

ဆန္ဒဖြင့် ရွေးချယ်ခဲ့ပါသည်။ ထို့နောက် PRA-Tools များကို အဖွဲ့များ

ခွဲ၍ ဆွေးနွေးလာ ရေးဆွဲခဲ့ပါသည်။ ၂၁.၁၂.၂၀၁၅ ရက်နေ့တွင် ကျေး

ရွာစီမံကိန်း အထောက်အကူပြုရေး အဖွဲ့ဝင်များ နှင့် ဦးစားပေးလုပ်ငန်းများ

ကို အများသဘောတူ ဆန္ဒဖြင့် ရွေးချယ်ခဲ့ပြီး အခင်းအကြားကို

သိမ်းဆည်းခဲ့ပါသည်။

ပိန်းအင်းကျေးရွာအုပ်စု၏ ကလောင်အလိုက် ဦးစားပေး
လုပ်ငန်းစဉ်များ

စားဝတ်နေရေးနှင့် အသက်မွေးဝမ်းကြောင်းဆိုင်ရာ ကလောင်များ						
ကျေးရွာအမည်						
ကလောင်အလိုက် ဦးစားပေး လုပ်ငန်းများ	ဟံသာအေး	ပြောင်အင်း	အလုံးကြီး	ဘောတလင်း	မိတ်သလင်းကုန်း	
မြစ်လှူမှု အဆောက်အဦး	ရေသန့်စက်ရေတွင်း	ကျောက်ချောလမ်း	ကွန်ကရစ်လမ်း	ကွန်ကရစ်လမ်း	ကျောက်ချောလမ်း	
တိုင်းအတာ	၂"စဉ်ပေ'	၅၃၀'x၈၆'x၇"	၃၈၀'x၆၆'x၆"	၃၈၀'x၆၆'x၆"	၄၀၀'x၁၀၀'x၇"	
ကုန်လုပ်ငန်းခွဲကုန်ကျငွေ	၃၅၀၀၀၀၀(ကျပ်)	၃၄၀၀၀၀၀(ကျပ်)	၃၃၀၀၀၀၀(ကျပ်)	၃၃၀၀၀၀၀ (ကျပ်)	၃၅၀၀၀၀၀(ကျပ်)	
သက်မွေးဝမ်းကြောင်းဆိုင်ရာ	လျှပ်စစ်မီးသွယ်တန်းခြင်း။ (၂၀၁၆-၂၀၁၇)	ဆိုလာမီးလင်းရေး။ (၂၀၁၇)	ရွာဝင် ကွန်ကရစ်တံတား။ (၂၀၁၆-၂၀၁၇)	ရေသန့်စက်ရေတွင်း။ (၂၀၁၇-၂၀၁၈)	ရွာတွင်းတံတား (၂၀၁၇)	
ကလောင်	ဆေးပေးခန်း (၂၀၁၇-၂၀၁၈)	ကျောင်းသားကျောင်း သူများသောက်ရေသန့်ရ ရှိ ရေး။ (၂၀၁၈)	ကျောင်းသားကျောင်း လျှပ်စစ်မီးသွယ်တန်းခြင်း။ (၂၀၁၇-၂၀၁၈)	မြစ်မီးရောင်စီမံကိန်း။ (၂၀၁၈-၂၀၁၉)	ပယင်းရောင်းအားနှုန်း မြေတူးဖော်ခြင်း။ (၂၀၁၈)	
	မြစ်မီးရောင်စီမံကိန်း၊ ချေးငွေလုပ်ငန်းများနှင့် ချိတ်ဆက်ဆောင် ရွက်ခြင်း။ (၂၀၁၉-၂၀၂၀)	မြစ်မီးရောင်စီမံကိန်းအ သေးစားချေးငွေလုပ်ငန်း များနှင့်ချိတ်ဆက်ကာ ဆောင်ရွက်ခြင်း။ (၂၀၁၉-၂၀၂၀)	မြစ်မီးရောင်စီမံကိန်းချေး ငွေလုပ်ငန်းများနှင့်ချိတ်ဆက် ကာဆောင်ရွက်ခြင်းစိုက်ပျိုး ရေးနည်းပညာရယူခြင်း။ (၂၀၁၉-၂၀၂၀)	မြေလွတ်မြေရိုင်းဖော်ထု တ်ကာစိုက်ပျိုးရေးမြေမှူး မြူရေးလုပ်ငန်းများပြု လုပ်ရန်။ (၂၀၂၀-၂၀၂၁)	မြစ်မီးရောင်စီမံကိန်း နှင့်ချိတ်ဆက်ကာ ဆောင်ရွက်ခြင်းစိုက်ပ ရေးနည်းပညာအကူအ ညီရယူရန်။ (၂၀၂၀-၂၀ ၂၁)	

ပိန်းအင်းကျေးရွာအုပ်စု၏ကဏ္ဍအလိုက်ဦးစားပေး
လုပ်ငန်းစဉ်များ

စားဝတ်နေရေးနှင့် အသက်မွေးဝမ်းကြောင်းဆိုင်ရာ ကဏ္ဍများ						
ကျေးရွာအမည်						
ကဏ္ဍအလိုက်ဦးစားပေး လုပ်ငန်းများ	ရုံးတော	ပိန်းအင်း	မရမ်းရိုး	ကြီးတောကုန်း	ကရင်ကြံတောစု	
အခြေခံလူမှု အဆောက်အဦး	မြေရေကျောက်စရစ်လမ်း	ကွန်ကရစ်သီးလမ်း	မြေရေကျောက်စရစ်လမ်း	ကွန်ကရစ်လမ်း	အင်ဂျင်မီးလင်းရေး	
အတိုင်းအတာ	၂၃၀၀'x၁၀'x၃"	၃၈၀'x(၃'x၃')x၆"	၂၇၀၀'x၈'x၃"	၃၈၀'x၆'x၆"	၁၃၀၀'	
မိမိကိန်းလုပ်ငန်းခွဲကုန်ကျငွေ	၃၅၀၀၀၀၀(ကျပ်)	၃၃၀၀၀၀၀(ကျပ်)	၃၃၀၀၀၀၀(ကျပ်)	၃၃၀၀၀၀၀ (ကျပ်)	၃၅၇၅၆၀၅(ကျပ်)	
အသက်မွေးဝမ်းကြောင်းဆိုင်ရာ	ရွာတွင်းကြားလမ်း	ကျေးရွာချင်းဆက်လမ်း	စာသင်ကျောင်းတိုးချဲ့ခြင်း	လျှပ်စစ်မီးလင်းရေး	ကျောက်ချောလမ်း	
ကဏ္ဍ	(၂၀၁၆-၂၀၁၇)	(၂၀၁၇)	(၂၀၁၆-၂၀၁၇)	(၂၀၁၇-၂၀၁၈)	(၂၀၁၇)	
	ရေနုတ်မြောင်းတူးဖော်ခြင်း	ထူးအင်းလမ်းမြေသားပြ	ရေသန့်စက်ရေတွင်း	ပိုက်လိုင်းရေပေးဝေရေးစနစ်။	မူလတန်းကျောင်း	
	(၂၀၁၇-၂၀၁၈)	မှင့် တင်ခြင်း။	(၂၀၁၇-၂၀၁၈)	(၂၀၁၈-၂၀၁၉)	(၂၀၁၈)	
	မြစ်မ်းရောင်စိမ့်ကိန်းအစ	မြစ်မ်းရောင်စိမ့်ကိန်း။	အသေးစားချေးငွေလုပ်	မြစ်မ်းရောင်စိမ့်ကိန်း။	မြစ်မ်းရောင်စိမ့်ကိန်း။	
	သားစားချေးငွေလုပ်ငန်းမျှ	အသေးစားချေးငွေလုပ်	သားစားချေးငွေလုပ်ငန်းများ	အသေးစားချေးငွေလုပ်	အသေးစားချေးငွေလုပ်ငန်း	
	ဂားနှင့် ချိတ်ဆက်ဆောင်	ဂားများနှင့်ချိတ်ဆက်	နှင့်ချိတ်ဆက်ကာဆောင်ရွ	နှင့်ချိတ်ဆက်ကာဆောင်ရွ	များနှင့်ချိတ်ဆက်ကာ	
	ရွက်ခြင်း။	ကာဆောင်ရွက်ခြင်း။	က် ခြင်း။(၂၀၁၉-၂၀၂၀)	ဆောင်ရွက်ခြင်း။	ဆောင်ရွက်ခြင်း။	
	(၂၀၁၉-၂၀၂၀)	(၂၀၁၉-၂၀၂၀)	က် ခြင်း။(၂၀၁၉-၂၀၂၀)	(၂၀၂၀-၂၀၂၁)	(၂၀၂၀-၂၀၂၁)	

**ဝိနည်းစည်းကျေးရွာအုပ်စု၏ကဏ္ဍအလိုက်ဦးစားပေး
လုပ်ငန်းစဉ်များ**

စားဝတ်နေရေးနှင့် အသက်မွေးဝမ်းကြောင်းဆိုင်ရာ ကဏ္ဍများ			
ကဏ္ဍအလိုက်ဦးစားပေး လုပ်ငန်းများ	ကျေးရွာအမည်		
	ရေစိုရိုး	ကျောင်းကုန်း	ကျေးရွာအမည်
အခြေရပ်လူမှု အဆောက်အဦး ကဏ္ဍ	မြေရောကျောက်လမ်း။	ဆိုလာလမ်းမီး။	
အတိုင်းအတာ	၂၃၀၀'x၁၀'x၃"	၂၄တိုင်	
စီမံကိန်းလုပ်ငန်းခွဲကုန်ကျငွေ	၃၄၀၀၀၀(ကျပ်)	၃၄၀၀၀၀(ကျပ်)	
အသက်မွေးဝမ်းကြောင်းဆိုင်ရာက ဏ္ဍ	ဆေးပေးခန်း။ (၂၀၁၆-၂၀၁၇)	ရွာတွင်းလမ်း။ (၂၀၁၇)	
	လယ်ယာသုံးစက်ပစ္စည်းအ ရစ်ကျထုတ်ပေးခြင်း။ (၂၀၁၇-၂၀၁၈)	ဆေးပေးခန်း။ (၂၀၁၈)	
	မြစိမ်းရောင်စီမံကိန်း၊ အသေးစားချေးငွေလုပ်ငန်း များနှင့် ချိတ်ဆက်ဆောင် ရွက်ခြင်း။ (၂၀၁၉-၂၀၂၀)	သမဝါယမ၊ မြစိမ်းရောင်စီမံကိန်း၊ အသေးစားချေးငွေလုပ် ငန်းများနှင့်ချိတ်ဆက်က	

အကြောင်းအရာ ။ ။ ပိန်းအင်း အုပ်စု အထူး အလေး ကျင်းပခြင်း ။

လေး မျက်နှာ ဖြန့်ဖြူးပေး ပိန်းအင်း အုပ်စု ၏ အုပ်စု အစည်းအရုံး အလေး
ကို ၇.၁.၂၀၁၆ ခု အထူးစု ချေးငွေ ရွာပေါ် ရွာစိုက် ကျေးကြီး ကျောင်းတွင် တက်ရောက်သူ
ဦးရေ ကျား + ၈ (၇၈) ဦး ဖြင့် နံနက် ၉:၀၀ နာရီတွင် စတင် ကျင်းပခဲ့ပါသည်။
အစည်းအရုံး အစီအစဉ် အရ ပထမနှစ် အုပ်စု ဝီ/ဇာတာ ၃ ညွှန်ကြားမှု အဖွဲ့အစည်း
စကားပြော ဖြောင့်ဖြိုး နောက် ဝန်ထမ်းများ မှ အိတ်ဆက်ခြင်း၊ စီမံကိန်း အကြောင်း၊ ရှင်းလင်း
ပြောကြားခဲ့ပါသည်။ ထို့နောက် ချေးငွေ အုပ်စု စီမံကိန်း အစောတစ်ကုလု ကော်မတီ
အား တက်ရောက် လာသော ချေးငွေ အသီးသီး ၏ ကော်မတီ များ မှ ဤ ၅ နှစ် မဲလေး နှစ်
ဖြင့် ရွေးချယ်ကြပါသည်။ ဆက်လက်၍ ချေးငွေ လုပ်ငန်း ထိုအုပ်စု၏ အထောက်
အကူပါ အစဉ် ၇ နှစ် ၅ နှစ် က အစည်းအရုံး (၂၀၀၀) နာရီတွင် ပိတ်သိမ်း
လိုက်ပါသည်။

ချေးငွေအလိုက် ၇ နှစ် ၅ နှစ် များ မှာ

၁) ဣန္ဒြေစိုက်	အထူးစု ကျောင်း ပြုပြင် ဖြင့်	- ၃၅၀၀၀၀၀
၂) ကျေးကြီး	အထူးစု ကျောင်း ပြုပြင် ဖြင့်	- ၃၅၇၅၀၀၀
၃) ကျေးကြီး	အထူးစု ကျောင်း ပြုပြင် ဖြင့်	- ၃၆၀၀၀၀၀
၄) ကျေးကြီး	အထူးစု ကျောင်း ပြုပြင် ဖြင့်	- ၃၃၀၀၀၀၀
၅) ကျေးကြီး	အထူးစု ကျောင်း ပြုပြင် ဖြင့်	- ၃၄၀၀၀၀၀
၆) ကျေးကြီး	အထူးစု ကျောင်း ပြုပြင် ဖြင့်	- ၃၃၀၀၀၀၀
၇) ကျေးကြီး	အထူးစု ကျောင်း ပြုပြင် ဖြင့်	- ၃၆၀၀၀၀၀
၈) ကျေးကြီး	အထူးစု ကျောင်း ပြုပြင် ဖြင့်	- ၃၃၀၀၀၀၀
၉) ကျေးကြီး	အထူးစု ကျောင်း ပြုပြင် ဖြင့်	- ၃၃၀၀၀၀၀
၁၀) ကျေးကြီး	အထူးစု ကျောင်း ပြုပြင် ဖြင့်	- ၃၄၀၀၀၀၀
၁၁) ကျေးကြီး	အထူးစု ကျောင်း ပြုပြင် ဖြင့်	- ၃၃၀၀၀၀၀

(၁၃) ချုံးတော	အေဂျောဂျောဂက်ခရစ်လမ်း	- ၃၅၀၀၀၀၀
(၁၄) မိုးမခကြီး + မိုးမခလေး	အေဂျောဂျောဂက်ခရစ်လမ်း	- ၃၃၀၀၀၀၀
(၁၅) ဟံသာစား	ရေယုန်စက်တွင်း တူးဖော်ခြင်း	- ၃၅၀၀၀၀၀
(၁၆) မိုးမခ	ကွန်ကရစ်ဘီးလမ်း	- ၃၃၀၀၀၀၀
(၁၇) ကျောက်ကုန်း	အိုလာလမ်းအိုးတိုင်	- ၃၄၀၀၀၀၀
(၁၈) အုတ်စုစားသုံး		- ၂၄၀၀၀၀၀



နောက်ဆက်တွဲ (၄) ခြားနားသောအပိုင်းများအတွက် ဦးစားပေးဖွံ့ဖြိုးရေးလုပ်ငန်းစဉ်များ အနှစ်ချုပ်

မူရင်းသည်အား VPSC တွင်ထားရှိရပါမည်။ အခြားဌာနများနှင့် ညှိနှိုင်းရန်အတွက် မိတ္ထီလအား TPIC သို့ပို့ရပါမည်။ MIS data အနေဖြင့်သွင်းရန်မလိုအပ်ပါ။

	အဆင့်	လုပ်ငန်း	မည်သူ ဦးစားပေးလဲ	လ / နှစ်	ကျေးဇူးပြု တာဝန်ခံသူ သို့ အုပ်စု	ပြင်ပမှ မည်သူ ထောက်ပံ့ မလဲ
အခြေခံအဆောက်အအုံ	၁	ရွာတွင်းကျောက်ချောလမ်း	<input checked="" type="checkbox"/> မ <input checked="" type="checkbox"/> ကျား	၂၀၁၆	ကော်မတီ ဗိုဇွန်ဌာန	လှထွန်းမာမာ
	၂	လွန်ကရစ်ဝံတား	<input checked="" type="checkbox"/> မ <input checked="" type="checkbox"/> ကျား	၂၀၁၇	ရွာသူ၊ ရွာသား များ	ကျေးလက်ဦးစီး
	၃	လှပစစ်ဇွဲ	<input checked="" type="checkbox"/> မ <input checked="" type="checkbox"/> ကျား	၂၀၁၈	ရွာသူ၊ ရွာသား များ	လှပစစ်ဇွဲ
	၄		<input type="checkbox"/> မ <input type="checkbox"/> ကျား			
	၅		<input type="checkbox"/> မ <input type="checkbox"/> ကျား			
အသက်မွေးဝမ်းကျောင်းမှု/ စိုက်ပျိုးရေး	၁	ချောင်းတူးဖော်ခြင်း	<input checked="" type="checkbox"/> မ <input checked="" type="checkbox"/> ကျား	၂၀၁၉	ရွာသူ၊ ရွာသား များ	သစ်ဇော်
	၂	နည်းပညာအကူအညီ	<input checked="" type="checkbox"/> မ <input type="checkbox"/> ကျား	၂၀၂၀	ရွာသူ၊ ရွာသား များ	ကျေးလက်
	၃		<input type="checkbox"/> မ <input type="checkbox"/> ကျား			
	၄		<input type="checkbox"/> မ <input type="checkbox"/> ကျား			
	၅		<input type="checkbox"/> မ <input type="checkbox"/> ကျား			
ကျန်းမာရေး နှင့် အာဟာရ	1		<input type="checkbox"/> မ <input type="checkbox"/> ကျား			
	2		<input type="checkbox"/> မ <input type="checkbox"/> ကျား			
	3		<input type="checkbox"/> မ <input type="checkbox"/> ကျား			
	4		<input type="checkbox"/> မ <input type="checkbox"/> ကျား			
	5		<input type="checkbox"/> မ <input type="checkbox"/> ကျား			
ပညာရေး	၁		<input type="checkbox"/> မ <input type="checkbox"/> ကျား			
	၂		<input type="checkbox"/> မ <input type="checkbox"/> ကျား			
	၃		<input type="checkbox"/> မ <input type="checkbox"/> ကျား			
	၄		<input type="checkbox"/> မ <input type="checkbox"/> ကျား			
	၅		<input type="checkbox"/> မ <input type="checkbox"/> ကျား			

အဖြေ:	၁		<input type="checkbox"/> မ			
			<input type="checkbox"/> ကျား			
	၂		<input type="checkbox"/> မ			
			<input type="checkbox"/> ကျား			
	၃		<input type="checkbox"/> မ			
		<input type="checkbox"/> ကျား				
၄		<input type="checkbox"/> မ				
		<input type="checkbox"/> ကျား				
၅		<input type="checkbox"/> မ				
		<input type="checkbox"/> ကျား				

VDP အရည်အသွေးထိန်းချုပ်မှု

ထိန်းချုပ်သူ-

ရက်စွဲ-

ရွာ-

VDP ရက်စွဲ-

မြို့နယ်-

ကျေးရွာအုပ်စု-

(က) ခြုံငုံခြင်း (မြို့နယ်အဆင့်)- PC 8 ၏ Data အရ မှန်ကန်မှုရှိကြောင်းစစ်ပါ။

(ခ) အသေးစိတ် စစ်ဆေးခြင်း- တစ်မြို့နယ်တွင် ၁၀ ရွာ မှ ၂၀ ရွာ ကျေးရွာအုပ်စု(VDPs)များကို အရည်အသွေးစစ်ဆေးရန်ရွေးပါ။ တစ်မြို့နယ်တွင် ကျေးရွာ ၂၀ ထက်ကျော်လျှင် ကျပန်းနမူနာရွေးပါ။

(၁) VDP စာရွက်စာတမ်းပြီးဆုံးမှုကို စစ်ဆေးပါ။ (OM အရ)

- မျက်နှာဖုံး (အဖုံး)
- ဗာတီကာ
- ကျေးရွာအခြေခံ Data
- PSA အကျဉ်းချုပ်နှင့် PRA လုပ်ငန်းစဉ်
- အမျိုးသား/အမျိုးသမီးအဖွဲ့များ၏ အခက်အခဲများ
- ကျေးရွာမျှော်မှန်းချက် (ဆွေးနွေးချက်ရလဒ်)
- အမျိုးသား/အမျိုးသမီးအဖွဲ့များသဘောတူထားသည့် နောင်လေးနှစ်အတွက် ဦးစားပေးလုပ်ငန်းများစာရင်း (အခြေခံအဆောက်အအုံ၊ အသက်မွေးမှု၊ ပညာရေး၊ လူမှုရေးထိန်းသိမ်းမှု....)

နောက်ဆက်တွဲများ-

- လူမှုရေးအကဲဖြတ်မှု စာရွက်စာတမ်းဓါတ်ပုံနှင့် PRA လုပ်ငန်းစဉ် (ဖြစ်နိုင်လျှင်)၊ မြေပုံများ ပါရမည်၊ စည်းစိမ်ပိုင်ဆိုင်မှုအဆင့်၊ venn ပုံ...
- ကျေးရွာစီမံကိန်းရေးဆွဲရေးအစည်းအဝေးမိတ္တူ
- ကျေးရွာ၏အချက်အလက် (PC 1 ပုံစံ)
- ကျေးရွာမျှော်မှန်းချက်

(၂) လူမှုရေးအကဲဖြတ်မှုအရည်အသွေးနှင့် VDP စစ်ဆေးပါ။

- VDP တွင်ပါဝင်သောဦးရေ (အမျိုးသား/အမျိုးသမီး)-
- လူမှုရေးအကဲဖြတ်မှုအရည်အသွေးနှင့် VDP အတွက် ရက်ပေါင်း-
- PRA ပစ္စည်းများ အသုံးပြုသည့် အရေအတွက်-

- ပါဝင်သောဦးရေနှင့် လုပ်ငန်းများ မှတ်တမ်းတင်ခြင်း (အစည်းအဝေးမှတ်တမ်း၊ အဖွဲ့ခါတ်ပုံ၊ တိုင်းရင်းသားအနည်းစုနှင့် ထိခိုက်လွယ်သော အဖွဲ့များ)
 - အလွန်ကောင်း
 - ကောင်း
 - ညံ့
- လုပ်ငန်းများ မှတ်တမ်းတင်ခြင်းနှင့် အမျိုးသမီးအဖွဲ့အစည်းအဝေး၏ရလဒ် အားခွဲခြားပေးထားသလား။
 - ရှိ
 - မရှိ
- စီမံကိန်းအရေအတွက် (အမျိုးသား/အမျိုးသမီးရွေးချယ်မှုအရေအတွက်)-
- PRAနှင့်သက်ဆိုင်သောအခြား စီမံကိန်းအရေအတွက် (အမျိုးသား/အမျိုးသမီးရွေးချယ်မှုအရေအတွက်)-