

ပြည်ထောင်စုသမ္မတမြန်မာနိုင်ငံတော်အစိုးရ  
စိုက်ပျိုးရေး၊ မွေးမြူရေးနှင့်ဆည်မြောင်း ဝန်ကြီးဌာန  
ကျေးလက်ဒေသဖွံ့ဖြိုးတိုးတက်ရေးဦးစီးဌာန  
လေးမျက်နှာမြို့နယ်

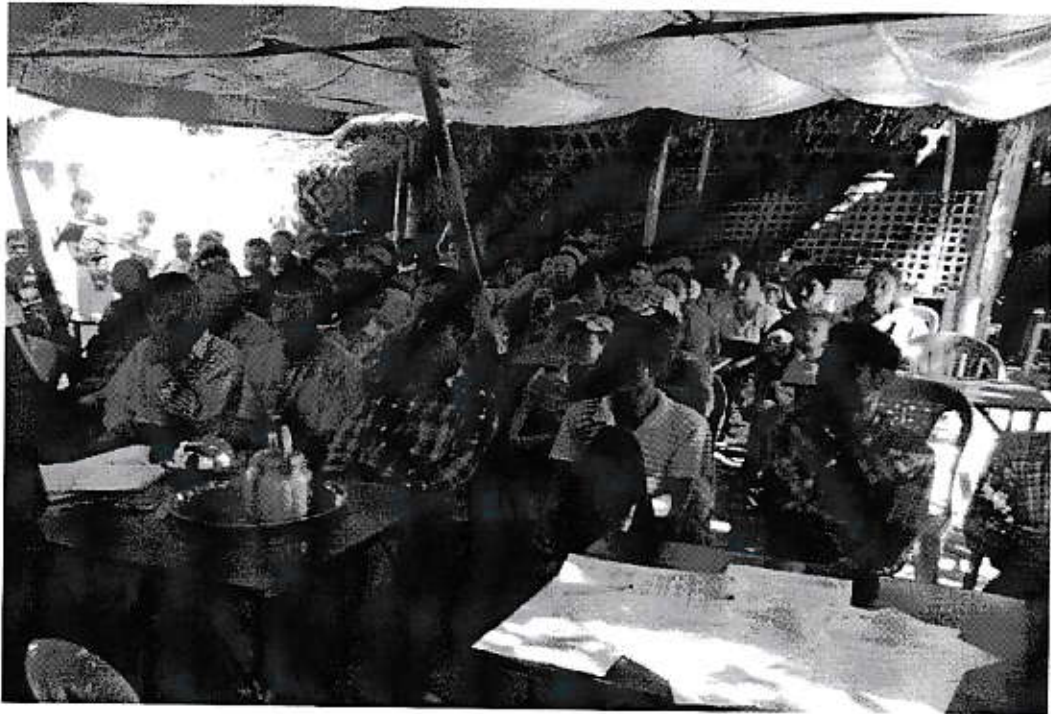

လူထုဗဟိုပြုစီမံကိန်း

National Community Driven Development Project  
(NCDDP)



ကျေးရွာဖွံ့ဖြိုးရေးအစီအစဉ်

Village Development Plan (VDP)

(မိုးမခကြီး+မိုးမခလေး)ကျေးရွာ၊ ပိန်းအင်းအုပ်စုအုပ်စု



# မာတိကာ

- ၁။ မြို့နယ်မြေပုံ
- ၂။ ကျေးရွာမြေပုံ (တည်နေရာ)
- ၃။ အုပ်စုတွင်ပါဝင်သောကျေးရွာများစာရင်း
- ၄။ ကျေးရွာအခြေခံအချက်အလက်များ
- ၅။ လူထုပူးပေါင်းပါဝင်သော လူမှုဆန်းစစ်ခြင်းနှင့် အကဲဖြတ်ခြင်းလုပ်ငန်းစဉ် (PSA/PRA)  
အကျဉ်းချုပ်ဇယား
- ၆။ ကျေးရွာဖွံ့ဖြိုးရေးအစီအစဉ်အတွက်အသုံးပြုခဲ့သော PRA tools များနှင့်  
တစ်ခုချင်းစီအတွက်သုံးသပ်ချက်များ
- ၇။ ကော်မတီဝင်များရွေးချယ်ခြင်းနှင့်ကျေးရွာဖွံ့ဖြိုးရေးအစီအစဉ်ဆောင်ရွက်မှု  
မှတ်တမ်းဓါတ်ပုံများ
- ၈။ ကော်မတီဝင်များစာရင်း
- ၉။ ကျေးရွာအချက်အလက် (ပုံစံ-၁)
- ၁၀။ စီမံကိန်းစက်ဝန်းအချိန်ဇယား (ပုံစံ-၂)
- ၁၁။ ကျေးရွာဖွံ့ဖြိုးရေးဦးစားပေးအစီအစဉ် (ပုံစံ-၃)
- ၁၂။ ကျေးရွာအုပ်စုစီမံကိန်းလုပ်ငန်းခွဲရွေးချယ်ခြင်း (ပုံစံ-၄)
- ၁၃။ အစည်းအဝေးတက်ရောက်သူများစာရင်း (ပုံစံ-၁၂)
- ၁၄။ အစည်းအဝေးမှတ်တမ်းများ
- ၁၅။ ကဏ္ဍအလိုက်ဦးစားပေးဖွံ့ဖြိုးရေးလုပ်ငန်းစဉ်များ
- ၁၆။ ကျေးရွာဖွံ့ဖြိုးရေးစီမံချက်အရည်အသွေးထိန်းချုပ်မှု (Check List for VDP)

# လေးမျက်နှာမြို့နယ်မြေပုံ







ပိန်းအင်းကျေးရွာအုပ်စုတွင်ပါဝင်သောကျေးရွာများစာရင်း

- ❖ ဟံသာအေး
- ❖ ပြောင်အင်း
- ❖ အလုံးကြီး
- ❖ ဘောတလင်း
- ❖ မိတ်သလင်ကုန်း
- ❖ ရုံးတော
- ❖ ပိန်းအင်း
- ❖ မရမ်းရိုး
- ❖ ကြီးတောကုန်း
- ❖ ကရင်ကြံတောစု
- ❖ မြန်မာကြံတောစု
- ❖ ကျွဲမြီးဆွဲ
- ❖ မိုးမခကြီး+မိုးမခလေး
- ❖ အလယ်စု
- ❖ ငွေးချို
- ❖ ဇရပ်ရိုး
- ❖ ကျောင်းကုန်း

မှူး: မခန္တီ + ကျေးရွာ၏ လူထုပူးပေါင်းပါဝင်သောလူမှုဆန်းစစ်ခြင်းနှင့်အကဲဖြတ်ခြင်းလုပ်ငန်းစဉ် (PSA/PRA)  
 မှူး: မခန္တီ  
 အကျဉ်းချုပ်

စဉ်	အကြောင်းအရာ	ရက်စွဲ	ဦးတည်အုပ်စု	တက်ရောက်သူ			အဓိကဆွေးနွေးချက်များ
				ကျား	မ	ပေါင်း	
၁	ကျေးရွာသမိုင်းကြောင်း (Village History)	၂.၁.၁၆	ကျေးရွာအကြောင်းကိုသိ သောရပ်မီးရပ်ဖ (အမျိုးသား၊သမီး)များ ကျေးရွာအုပ်ချုပ်ရေးမှူး	၇	၇	၈	ကျေးရွာလူမှုပီးပွားအုပ်စုများခွဲခြား သတ်မှတ်နိုင်ရေးအတွက်အခြေခံ နန်းများကိုရွာသူရွာသားများနှင့်အ တူဆွေးနွေး၍အများသဘောတူဆုံး ဖြတ်သတ်မှတ်ခြင်း။
၂	ကျေးရွာလူမှုရေး၊ ဝိပွားရေး အရင်းမြစ်ပြမြေပုံ (Social and Resource Map)	၂.၁.၂၀၁၆	ကျေးရွာသူ/သားများနှင့် မြေပုံရေးဆွဲတက်သူ ကော်မတီဝင်အမျိုးနှင့် ကျေးရွာကြောင်းကိုနဲ့နဲ့ စပ်စပ်သိသောလူငယ် လေးများ	၅	၅	၁၀	ကျေးရွာဝိပွားရေးအရင်းအမြစ်များ၊ လမ်းပန်းဆက်သွယ်ရေးအခြေ အနေ၊ သောက်သုံးရေ ရရှိမှု၊ ပညာရေးကျန်းမာရေးရရှိအပ်ချက်၊ အလုပ်အကိုင်အခွင့်အလမ်းဖန်တီး နိုင်မှုများကိုဆွေးနွေးခြင်း။
၃	ရာသီခွင်ပြကွဲစီနံ (Seasonal Calendar)	၂.၁.၂၀၁၆	ကော်မတီဝင်များ(ကျား၊ မ)တောင်သူလယ်သမား၊ လက်လုပ်လက်စား၊ ဈေးသည်များနှင့်လယ် လုပ်သားများ (အမျိုးသား၊အမျိုးသမီး)	၇	၆	၁၃	ကျေးရွာတွင် ရာသီအလိုက် လုပ်ကိုင်ဆောင်ရွက်နေသော အလုပ်အကိုင်များ၊ ဝင်ငွေရရှိမှုများ၊ နှင့် ပွဲတော်ရက်များအကြောင်း ဆွေးနွေးခြင်း။
၄	ချမ်းသာကြယ်ဝမှု အဆင့်ခွဲခြားဥပမာပြဇယား (Wealth Ranking)	၂.၁.၂၀၁၆	ကျေးရွာသူ/သားများနှင့် အုပ်ချုပ်ရေးမှူး၊ ကော်မတီဝင်များ	၉	၇	၁၆	ကျေးရွာအတွင်းရှိဥပမာနေပိုင်ဆိုင်မှု အား အဆင့်ခွဲခြားခြင်း။
၅	အဖွဲ့အစည်းချိတ်ဆက်ပြမြေပုံ (Venn Diagram)	၂.၁.၂၀၁၆	ကျေးရွာအတွင်းရှိအဖွဲ့ စည်းများ၊ ကျေးရွာသူ၊ကျေးရွာ သားများ	၅	၆	၁၁	ကျေးရွာအတွင်းရှိ လက်ရှိဖွဲ့စည်းထားသောအဖွဲ့ အစည်းများနှင့် ချိတ်ဆက်ပြီးလုပ်ဆောင်နေပုံအား ဆွေးနွေးခြင်း။
၆	အမျိုးသား၊အမျိုးသမီးတစ်နေ့ တာ အချိန်ပြဇယား (Women Timeline and Men Timeline)	၂.၁.၂၀၁၆	ကျေးရွာသူ/သားများ	၆	၇	၁၃	အမျိုးသား၊ အမျိုးသမီးများ၏ တစ်နေ့တာလုပ်ဆောင်ချက်များ အား ဆွေးနွေးဖော်ထုတ်ခြင်း။
၇	အမျိုးသား၊ အမျိုးသမီးအခြေအနေသုံးသပ် ချက်ပြမြေပုံ (Spider Web)	၂.၁.၂၀၁၆	ကျေးရွာသူ/သားများ	၆	၇	၁၃	ကျေးရွာအတွင်းရှိ အမျိုးသား၊ အမျိုးသမီးများ၏ စွမ်းဆောင်ရည်အပိုင်း၊ ပညာရေး၊ အလုပ်အကိုင်၊ ခေါင်းဆောင်မှု၊ ရပ်ရေးရွာရေးပူးပေါင်းပါဝင်မှုနှင့် အလုပ်အကိုင်အခွင့်အလမ်းများ အား အမျိုးသား၊အမျိုးသမီး နှိုင်းယှဉ်ဆွေးနွေးခြင်း။

ကျေးရွာ၏ လူထုပူးပေါင်းပါဝင်သောလူမှုဆန်းစစ်ခြင်းနှင့်အကဲဖြတ်ခြင်းလုပ်ငန်းစဉ် (PSA/PRA)  
အကျဉ်းချုပ်

၈	ပြဿနာသစ်ပင် (Problem Tree)	၃.၁.၂၀၁၆	ကျေးရွာသူ/သားများ၊ ကော်မတီဝင်များ၊ ရပ်မိရပ်ဖများ	၅	၅	၁၀ ကျေးရွာလက်ရှိအခြေအနေ၏ အခက်အခဲဆုံးပြဿနာအား ဦးတည်၍ဆွေးနွေးခြင်း၊ ပြဿနာဖြစ်ပွားရသည့် အကြောင်းအရင်း၊ ဖြစ်ပေါ်နေသည့် အကျိုးဆက်နှင့် မည်သို့ဖြေရှင်းမည်ကို ဆွေးနွေးခြင်း။
၉	ကျေးရွာ၏ (၅) နှစ်စာ ဦးစားပေး ဖွံ့ဖြိုးရေးအစီအစဉ် (Metric Ranking)	၃.၁.၂၀၁၆	ကျေးရွာသူ/သားများ၊ ကော်မတီဝင်များ၊ ရပ်မိရပ်ဖများ၊ ကျေးရွာအတွင်းရှိအဖွဲ့အ စည်းများ။	၁၅	၁၅	၂၂ ကျေးရွာအတွက်လိုအပ်သော အဆောက်အဦးပိုင်းဆိုင်ရာနှင့် စီးပွားရေးလူမှုရေးနှင့်ကျန်းမာရေး အတွက် လုပ်ဆောင်ချင်သော လုပ်ငန်းများ၊ လုပ်ဆောင်မည့်သူများအား ကြိုတင်ဆွေးနွေးခြင်း။
၁၀	ကျေးရွာအုပ်စု၏ ဖွံ့ဖြိုးရေး အစီအစဉ်ပြဇယား (VTDP)	၅.၁.၂၀၁၆	ကျေးရွာအုပ်စု ကော်မတီဝင်များ။	၄၆	၂၂	၅၈ ကျေးရွာအုပ်စုအတွက် ပိုမို၍အရေးကြီးသော လုပ်ငန်းများကို ဦးစားပေးအဆင့်သတ်မှတ်ကာ အရင်ဆုံးပြုလုပ်ရန် ဆွေးနွေးခြင်း။



ဇရာ ဝဝတီတိုင်းဒေသကြီး၊ လေးမျက်နှာမြို့နယ်၊ ဟိုင်းအင်းအုပ်စု  
 (မိုးမခကြီး + မိုးမခလေး) ကျေးရွာ သမိုင်းကြောင်း

၂.၁.၁၆ ပါဝင်ဆွေးနွေးသူ ကျား ၄ ဦး၊ မ ၄ ဦး

စဉ်	ခုနှစ်	အကြောင်းအရာ	အကျိုးသက်ရောက်မှု	ထောက်ပံ့သည့်အဖွဲ့
၁	လွန်ခဲ့သောနှစ် ပေါင်း ၂၀၀၁ခု ကတည်းက ခဲ့သည်။	ထူးပေါ်တွင် မိုးမခ ဖမ်းများပေါက်ရောက် သည်ကို အခွင့်ပြု၍ မိုး မခဟုခေါ်သည်။	အိမ်ခြေ (၅၀) ခန့် ရှိခဲ့သည်။	ကိုယ်တူ ကိုယ်တူ တည်ဆောက်ခဲ့သည်။
၂	၁၉၉၆ခုနှစ်	ရွာတွင်း ဖြောသား လမ်းဖောက်လုပ်ခဲ့ သည်။	ရွာသူရွာသားများ စုပေါင်း နေထိုင်နိုင်ခဲ့သည်။	ဗိုလ်ပန်းချစ်ဦးစောင့် ၍ ကိုယ်တူကိုယ်တူ တည်ဆောက်ခဲ့သည်။
၃	၁၉၉၇ခုနှစ်	မုန်တိုင်းဒဏ် ခံစားခဲ့ရသည်။	အိမ်များ ပျက်ခြင်း၊ သစ် ပင်များ လဲခြင်း၊ စီမံခန့်ခွဲ ခံစားရသည်။	ကိုယ်တူကိုယ်တူ ထတည်ဆောက်ပြီး ပြန်ခဲ့ကြသည်။
၄	၁၉၅၃ခုနှစ်	ထိန်လူတာကျိုး၍ ရေကြီးခဲ့သည်။	အိမ်၊ လယ်နှင့်ခြံများ ရေဒစ်ဖြတ်ခဲ့သည်။	ကိုယ်တူကိုယ်တူ
၅	၁၉၆၇ခုနှစ်	ရေတွင်း (၇) ခု ဖြင့်ခဲ့သည်။	ရေအသုံးပြုရအဆင်ပြေ ခဲ့သည်။	UNICEF မှင့်ရွာသူ ရွာသားများ စိုက်ပျိုးရေး လုပ်ခဲ့ကြသည်။
၆	၁၉၇၇ခုနှစ်	မိုးမခကြီးနှင့်မိုးမခ လေးဆက်သောဖွဲ့ သားလမ်းအားဖော်ပြ ကျောက်စင်စင် သည်။	ရွာလမ်း ၇ ခု ဖြင့်အ ဆင်ဖြင့်ခဲ့ကြသည်။	လူထုဗဟိုပြု စီမံကိန်း နှင့်ရွာသားများ စု ပေါင်းတည်ဆောက် ခဲ့သည်။

ရောထိတိုင်းဒေသကြီး၊ လေး မြက်နှာမြို့နယ်၊ ဝိန်းအင်းနယ်၊  
(မိုးမခကြီး + မိုးမခလေး) ရွာ၏ “လျှေးရွာသမိုင်းကြောင်း သုံးသပ်ချက်”

ပါဝင် ဆွေးနွေးသူ

ကျား (၄) ဦး ၊ မ (၄) ဦး

ရောထိတိုင်းဒေသကြီး၊ လေး မြက်နှာမြို့နယ်၊ ဝိန်းအင်းနယ်၊ (မိုးမခကြီး +  
မိုးမခလေး) လျှေးရွာသမိုင်းနှင့် သို့သော် နှစ်ပေါင်း (၂၀၀) ခန့် ကတစ်ဆောင်ခါ  
စတာရွာဖြစ်သည်။ မိုးမခရွာကို အင်းပေါ်တွင် မိုးမခပင် များအလွန်ပေါများစွာ  
ပေါက်ရောက်သည်ကို အစွဲပြု၍ မိုးမခပင်ပေါ် ဆိုသည့် ခြွင်းကြွင်းဖြစ်သည်။ ရွာတစ်ခု  
က အိမ်ခြေ (၄၀) ခန့် ဖြစ်ပြီး လိုဟ်ထူကိုဟ်ထူတစ်ဆောင်ခါ ကြောသည်။

၁၃၃၆ ခုနှစ်တွင် မိုက်ပန်း ချစ် ဖွဲ့ပြီး စော့စော့ ခြံပြီး ရွာတွင်း လမ်း မကြီး လို  
တစ်ဆောင်ခါ ကြောသည်။ ထိုအချိန် ဖြစ်၍ ရွာအား များစွာပေါင်း နေထိုင် နှစ်  
ကြာသည်။ ၁၃၃၇ ခုနှစ်တွင် လိုဟ်ခိုက်ခါ စော့ မှန် ထိုင်းအင်္ကျီ ကြောင့် သစ်ပင်များ  
ပေါ်ခြင်း ၊ အိမ်များ ပျက်စီး ခြင်း စတာသာကာဝောင်း အင်္ကျီအား တစ်ရွာလုံး  
ခံစားခဲ့ကြသည်။ ထိုသို့ ပျက်စီးမှု များအား ရွာအား များစွာ လိုဟ်ထူကိုဟ်ထူ  
ဖြစ်ခဲ့ကြရသည်။

၁၃၃၈ ခုနှစ်တွင် ထိန်ဂူ တာကျိုး ပျက်စွာ နှစ်လုံးလုံး ခံစားရသည်။  
လယ်ဖွဲ့ခြင်း များ ရေအင်မြေပြင် ပျက်စီး ဆုံး သုံး သုံး သုံး ရသည်။ ထိုသို့ ပျက်စီး မှု  
များအားလည်း လိုဟ်ထူကိုဟ်ထူဖြစ်ခဲ့ကြရသည်။

၁၃၆၇ ခုနှစ်တွင် ရွာထဲရှိ ရေး တွင်း မြေလုံး အားဖြင့် ဖြစ်ခဲ့ကြသည်။  
ပျား ငါးအဖွဲ့ နှင့် ရွာသူ / ရွာအား များစွာ ဝန်းရံ ပြုလုပ်ခဲ့ကြသည်။ ထိုအချိန်  
ဖြစ်၍ ရွာတွင် ရေပူဖို ရွာအသုံးပြု ကြရသည်။ ၁၃၇၇ ခုနှစ်တွင် (မိုးမခကြီး +  
မိုးမခလေး) သက်သာ ခြေအား လမ်း အား ဖြေ ရောကျောက်ရေခင်း ကျွမ်း သို့  
သည်။ လူတို့မဟုတ် မြေအိမ်ကို အဖွဲ့ နှင့် ရွာသူ / ရွာအား များစွာပေါင်း ဖြစ်တစ်  
ဆောင်ခါ ကြောသည်။

မြသောနာအာနတ်ချုပ်

ဧရာဝတီတိုင်းဒေသကြီး၊ လေးမျက်နှာမြို့နယ်၊ ပိန်းခင်းစု  
 မိုးခန့် + မိုးမခန့်

၂.၁.၂၀၁၆ ရွေးရွာ မြေပုံ ပါဝင်သူ ကျား ၅ ဦး၊ မ ၅ ဦး

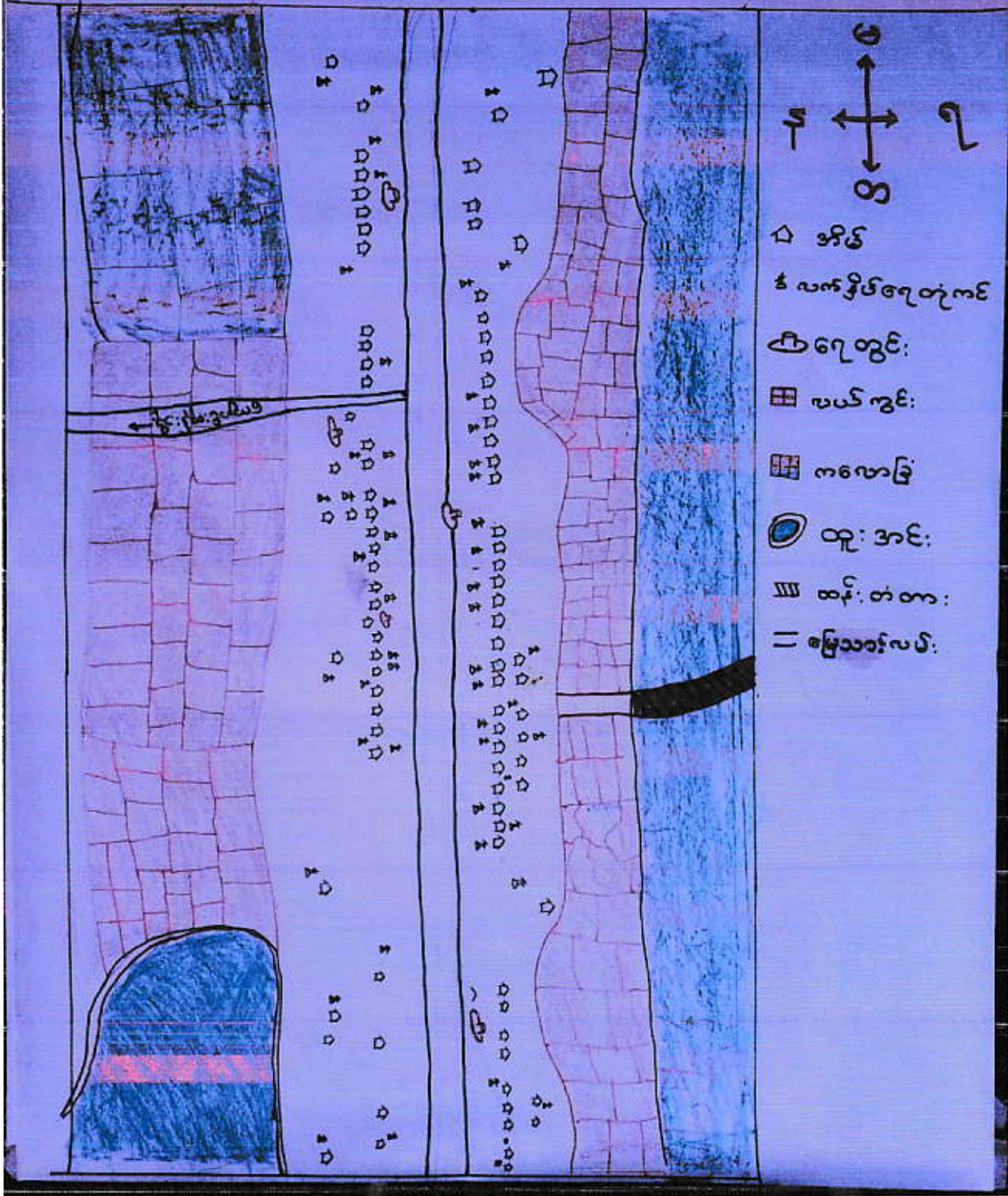

ရာထီတို့၊ ဒေသကြီး၊ လေးမျက်နှာဖြူ၊ နယ်၊ ပိန်း၊ နား၊ နှုတ်၊ မိုး၊ မခကြီး + မိုး၊ မခလေး၊ ဝဋ္ဋာန် "ကျေးရွာမြေပုံသို့ သတ်ချက်"

ပါဝင်ဆွေးနွေးသူ

ကျား (၅) ဦး၊ မ(၅) ဦး

တစ်နေရာ

ရာထီတို့၊ ဒေသကြီး၊ လေးမျက်နှာဖြူ၊ နယ်၊ ပိန်း၊ နား၊ နှုတ်၊ မိုး၊ မခကြီး + မိုး၊ မခလေး၊ ဝဋ္ဋာန် တွင် ကောင်း၊ ကောင်း သွယ်တန်း၊ လျှောက်ရှိ စောရွာတန်း၊ ရှစ်ကြီး၊ ဖြစ်သည့် - မိုး၊ မခကြီး + မိုး၊ မခလေး၊ ဝဋ္ဋာန် အရှေ့ဘက်တွင် မြန်မာ ဖြစ်စောရွာ၊ အောက်ဘက်တွင် မိုး၊ မခလေး၊ ကောင်းဘက်တွင် ကြာအင်း၊ ရွာ နှစ်တောင်ဘက်တွင် ကြီး၊ တောင်၊ ရွာတို့ နှင့် နယ်နိမိတ် ချင်း၊ ဆက်လက်လျှောက် ရှိသည်။

စီးပွားရေး

မိုး၊ မခကြီး + မိုး၊ မခလေး၊ ဝဋ္ဋာန် ရေအရင်းအမြစ် နှင့် ပတ်သက် ရှိစေပါများ၊ ခြင်း၊ ကြောင့် ထွန်း၊ နှင့် အခြားသီးပင်၊ ဓားပင်များ ချိတ်ပျိုး ကြသည်။ ရွာသူရွာသားများ သည် လယ်ချိတ်ပျိုး၊ ခြင်း၊ ကေယာနှင့် ရာသီပေါ သီးနှံ များ၊ ချိတ်ပျိုး၊ ခြင်း၊ လုပ်ငန်း များ အားလုပ်ကို ဤအသက်မွေး ကြသည်။ ရွာအရှေ့ဘက် နှင့် အောက်ဘက်ရှိ ထူးအင်း၊ ဇာလည်၊ ရွာသူ၊ ရွာသား များ၏ စားထုတ်ရေး အတွက် အသုံးဝင် လှသည်။ ထူးအင်း ပေါ်ရှိ သာတာဝတီလ်သော ထင်းသီး၊ ဖောင်းရွက် များသည် ရွာရှိ လက်လုပ်လက်စား များ၏ စီးပွားရေး ဖွံ့ သဖွယ် ဖြစ်သည်။

ကျေးဇူးတင်

မိုး၊ မခကြီး + မိုး၊ မခလေး၊ ဝဋ္ဋာန် တွင် အိမ်ခြေ စေတီ၊ အိမ်ခန်း၊ ရေတိုင်လျှောက် ရှိသည်။ အမျိုးသားဦးရေ (၁၃၇) ဦး၊ နှစ်အမျိုးသမီး (၁၈၀) ဦး၊ ဂြိုဟ် နေရာပေါင်း လူဦးရေ (၃၅၇) ဦး ရေတိုင်လျှောက် ရှိသည်။

ရောဂါတို့ကိုးသောကြောင့်၊ ဂေဟဗျူဟာဖြည့်နယ်၊ ဇိနုဟင်း၊ နတ်ရ၊ ဇိုးမကြီး၊ + ဇိုးမသေး၊ ဂွ

၂.၁.၂၀၁၆

ရာသီခွင်ဖြင့် ကြည့်ရှုနိုင် ပါဝင်သူများ ရှဦး ၁၆ ဦး

လအမည်	တန်ခိုး	ဆန်	နီ	ခါ	ပါ	တော်သား	သီတင်း	တန်ဆောင်	နတ်တော်	ဖြာသူ	တိုက်	တပျား
အကျောင်းအရာ	တန်ခိုး	ဆန်	နီ	ခါ	ပါ	တော်သား	သီတင်း	တန်ဆောင်	နတ်တော်	ဖြာသူ	တိုက်	တပျား
အလုပ်အကိုင်	တန်ခိုး	ဆန်	နီ	ခါ	ပါ	တော်သား	သီတင်း	တန်ဆောင်	နတ်တော်	ဖြာသူ	တိုက်	တပျား
ဝင်ငွေ	တန်ခိုး	ဆန်	နီ	ခါ	ပါ	တော်သား	သီတင်း	တန်ဆောင်	နတ်တော်	ဖြာသူ	တိုက်	တပျား
လူသိသူ	တန်ခိုး	ဆန်	နီ	ခါ	ပါ	တော်သား	သီတင်း	တန်ဆောင်	နတ်တော်	ဖြာသူ	တိုက်	တပျား
အားလပ်ရက်	တန်ခိုး	ဆန်	နီ	ခါ	ပါ	တော်သား	သီတင်း	တန်ဆောင်	နတ်တော်	ဖြာသူ	တိုက်	တပျား
အခြား	တန်ခိုး	ဆန်	နီ	ခါ	ပါ	တော်သား	သီတင်း	တန်ဆောင်	နတ်တော်	ဖြာသူ	တိုက်	တပျား

ကောဝတီတို့င်းဒေသကြီး၊ လေးမျက်နှာဖြူ၊ နယ်၊ ဝိုင်း၊ ဘင်း၊ အုပ်စု၊ မြို့၊ မခကြီး၊  
မြို့၊ မခလေး၊ ဝရွာ၏ " ကာဘိဝွင်ဖြူ ဖြေကွန်ဒို သုံးသပ်ချက် "

ပါဝင်ဆွေးနွေးသူ

ကျား၊ ကျားစိုး၊ မေ၊ ဒေါ်စိုး

ကောဝတီတို့င်းဒေသကြီး၊ လေးမျက်နှာဖြူ၊ နယ်၊ ဝိုင်း၊ ဘင်း၊ အုပ်စု၊ မြို့၊ မခကြီး၊  
မြို့၊ မခလေး၊ ဝရွာ၏ အဓိကလုပ်ငန်းများမှာ လယ်၊ မြေ၊ ကျွဲ၊ စော့ချုပ်လုပ်ငန်း၊ များ  
ဖြစ်သည်။ " ဇာပေါင်း၊ ဟန်ခွေးကျိသို၊ စာဘလများတွင် ဓနပေါင်းများရှိကြခြင်း၊  
ထင်း၊ ကျွဲ၊ ခြင်္သေ့၊ စော့ချုပ်လုပ်ငန်း၊ များကိုလုပ်ကိုင်ကြသည်။ ထို့အပြင် များတွင်လုပ်  
ငန်း နည်းပါး၊ စော့ကြော့ဖို ဝင်ငွေ မှာလည်း နည်းပါးသည်။

ကဆုန်၊ နယုန်လများတွင် လယ်မြေများဖြူဖြူခြင်း၊ ပျိုးခင်း များ  
ကျွဲခြင်း၊ စတာ လယ်ယာလုပ်ငန်း များကို ထိရန်ဖြစ်သဖြင့် ကြာသည်။ ထို့အ  
ပြင် များတွင် ဝင်ငွေ အားထုတ် အားထုတ် ဖြေကွန်ဒို " ဝါဆို၊ ဝါခေါင်လများတွင်  
ပျိုးနုတ်၊ ကောက်စိုက် စတာ လုပ်ငန်း များအား ဆောင်ရွက်ကြကြောင်း  
တွေ့ရသည်။ ကော်ဝကင်း၊ လာတွင် ကလေးဖြူ များအား ချေးခြင်း စ  
တာလုပ်ငန်း များဆောင်ရွက်ကြသည်။ ထို့အပြင် လုပ်ငန်း နည်းပါး၍  
ဝင်ငွေ မှာလည်း နည်းပါးသည်။

ဒီတိုင်းကျွတ်၊ တန်ဆောင်မုန်း၊ နတ်တော်ကျိသို၊ စာဘလများတွင်  
မူကောက်ရိုက်ခြင်း၊ ဖဲကွန်ဒိုခြင်း၊ ဓနပေါင်း များရှိရာပျိုးခြင်း စတာ  
လုပ်ငန်း များပေါ် များစာဘလများ ဖြစ်သည်။ ထို့ကြောင့်ကျေးရွာသူ၊  
ကျေးရွာသား များသည် ထိုလများတွင် ဝင်ငွေ လည်း အားထုတ် ဖြေကွန်ဒို လုပ်ငန်း  
ဖြစ်သည်။

ဖြေကွန်ဒိုအုပ်စုချုပ်

ပိန်းမာဒေးအုတ်စု မြို့မအကြီး + မိုးမခမေး ၅၄၁

ရက်စွဲ ၂.၁.၂၀၁၆

ရမ်းသာကြွယ်ဝမှုအဆင့်ခွဲခြမ်းစိတ်ဖြာပြပေးထား

အမျိုးအစား	ဘတ်မှတ်ရက်/ညွှန်းကိန်းများ	အိမ်ထောင်စုအရေအတွက်	%
ရမ်းသာ	ဘဝကပိုင်ဆိုင်မှုမရှိဘဲ၊ အိမ်ထောင်စုအတွင်းတွင် အိမ်ထောင်စုဝင်အဖြစ် ပါဝင်နေခြင်း၊ အိမ်ထောင်စုဝင်အဖြစ် ပါဝင်နေခြင်း၊ အိမ်ထောင်စုဝင်အဖြစ် ပါဝင်နေခြင်း	၁	၅.၅၅%
အလယ်အလတ်	ပိုင်ဆိုင်မှုမရှိဘဲ၊ အိမ်ထောင်စုအတွင်းတွင် အိမ်ထောင်စုဝင်အဖြစ် ပါဝင်နေခြင်း၊ အိမ်ထောင်စုဝင်အဖြစ် ပါဝင်နေခြင်း	၁၇	၂၂.၆၇%
ဆင်းရဲ	ပိုင်ဆိုင်မှုမရှိဘဲ၊ အိမ်ထောင်စုအတွင်းတွင် အိမ်ထောင်စုဝင်အဖြစ် ပါဝင်နေခြင်း၊ အိမ်ထောင်စုဝင်အဖြစ် ပါဝင်နေခြင်း	၃၇	၄၉.၃၃%
အလွန်ဆင်းရဲ	ပိုင်ဆိုင်မှုမရှိဘဲ၊ အိမ်ထောင်စုအတွင်းတွင် အိမ်ထောင်စုဝင်အဖြစ် ပါဝင်နေခြင်း၊ အိမ်ထောင်စုဝင်အဖြစ် ပါဝင်နေခြင်း	၂၀	၂၆.၅၆%
စုစုပေါင်း		၅၅	၁၀၀%

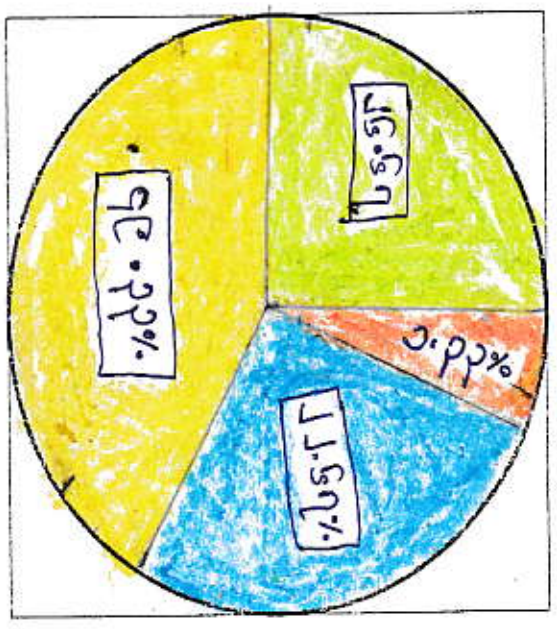

ပုံစံဆွဲဆွဲသူ ကျား၊ ငြော့မိုး၊ မကျော်မိုး

အပူပတ်တို့စားသောက်ကြီး၊ လေး၊ ဖျတ်၊ ဘာ၊ မြို့၊ နယ်၊ ပိန်း၊ အင်း၊ အုပ်၊ ခု၊ (မိုး၊ မခကြီး၊ + မိုး၊ မခလေး၊) ကျွန်ုပ်တို့၏ “ချမ်းသာကြွယ်ဝမှု၊ ခွဲခြားပေးသော ပြုစုရေးဆရာတို့သည်”

ပါဝင်ဆွေးနွေးသူ  
ကျား၊ ငြော့ဦး၊ မလှော့ဦး

ပိန်း၊ အင်း၊ အုပ်၊ ခု၊ (မိုး၊ မခကြီး၊ + မိုး၊ မခလေး၊) ကျွန်ုပ်တို့၏ ချမ်းသာကြွယ်ဝမှု၊ အစဉ်အတော်အား ချမ်းသာ၊ အလတ်အတတ်၊ အင်း၊ ရဲ၊ အလွန်အင်း၊ ရဲ၊ ပရုဏ်၊ (ပု၊ မြူး၊ ခွဲခြား၊ လေး၊ လာ၊ နှိုင်း၊ သည်။

ချမ်းသာစောမိစား၊ ခုမှာ သွပ်မိုး၊ ပျဉ်ကောင်အိမ်များဖြင့်နေထိုင်ကြသည်။ သေး၊ သို့၊ တွင်၊ ကလေး၊ ခြံ၊ လွမ်း၊ ခြံ၊ ကလေး၊ ကော်၊ လယ်၊ ကိုဦး၊ ကို၊ ကို၊ အိမ်၊ ကတား၊ ကြို၊ လုပ်၊ ကိုင်၊ ကြသည်။ ပြန်၊ ခေါင်း၊ ဆက်၊ စီး၊ ဆိုင်၊ ကပတ်၊ လှည့်၊ နွား၊ တွန်၊ ခက်များလည်း ပိုမို၊ နိုင်၊ ကြသည်။ IV ၊ စတေး၊ ငါး၊ ဆို၊ လာမီ၊ ရေ၊ တင်၊ စက်၊ များ၊ လည်း၊ ရှိ၊ သည်။ စင်စစ်၊ အများ၊ ဆုံး၊ မိသား၊ ခုမှာ (သာ၊ အိမ်၊ ဆုံး၊ သာ၊ ရှိ၊ သည်။

စင်စစ် အလယ်အလတ် ပိုမို ဆို ကာမိသား၊ ခုမှာ၊ မှာ၊ သပ်၊ ဝါး၊ သွပ်မိုး၊ အိမ်များဖြင့်နေထိုင်ကြသည်။ လယ်၊ ခွဲ၊ ခြံ၊ လုပ်၊ ငန်း၊ များ၊ ကို၊ အိမ်၊ ကလုပ်၊ ကိုင်၊ ကြသည်။ သေး၊ သို့၊ တွင်၊ နွား၊ လှည့်၊ ဆိုင်၊ ကပတ်၊ IV ၊ စတေး၊ ငါး၊ နှိုဦး၊ ရေ၊ ခုတ်၊ စက်များ ပိုမို၊ နိုင်၊ ကြသည်။ စင်စစ်၊ အလယ်အလတ် မိသား၊ ခုမှာ (သာ၊ အိမ်၊ ဆုံး၊ သာ၊ ရှိ၊ သည်။

(မိုး၊ မခကြီး၊ + မိုး၊ မခလေး၊) ကျွန်ုပ်တို့၏ အင်း၊ ရဲ၊ စောမိသား၊ ခုများမှာ အများဆုံးဖြစ်သည်။ သေး၊ မိသား၊ ခုတို့သည် ဝါး၊ အိမ်၊ ဝန်၊ မိုး၊ ထုတ်၊ ကာအိမ်များဖြင့်နေထိုင်ကြသည်။ ကော်၊ ကြော်၊ ကုန်၊ နှိုဦး၊ တင်၊ စက်၊ များ၊ စား၊ ကြသည်။ လက်၊ လုပ်၊ လက်၊ စား၊ ဖြစ်၊ ကြို၊ စင်စစ်၊ မှာ၊ လည်း၊ နည်း၊ ပါး၊ သည်။ အင်း၊ ရဲ၊ စောမိသား၊ ခုမှာ (သာ၊ အိမ်၊ ဆုံး၊ သာ၊ ရှိ၊ သည်။

အစဉ်အတော် ဆုံး၊ မိသား၊ ခုများမှာ ဝါး၊ သက္ကယ်၊ မိုး၊ ထုတ်၊ ကာအိမ်များဖြင့်နေထိုင်ကြသည်။ အများ၊ ခုမှာ ကိုမင်း၊ မဂွမ်း၊ ခုများ၊ နှိုဦး၊ အလုပ်၊ မလုပ်၊ နှိုဦး၊ စောမိသား၊ များ၊ အများ၊ ဆုံး၊ ရှိ၊ စောမိသား၊ ခုများဖြစ်သည်။ အလွန်အင်း၊ ရဲ၊ စောမိသား၊ ခုများမှာ အိမ်၊ (သာ၊ အိမ်၊ ဆုံး၊ သာ၊ ရှိ၊ သည်။







ရာထဝီတိုင်းဒေသကြီး၊ ဝေးမုက်မှာဖြို့နယ်၊ ဝိန်းအင်းဒုဗ်ခူ၊  
(မိုးမခကြီး + မိုးမခလေး) ဂွာဖ် " အဖွဲ့အစည်း ချိတ်ဆက်ဖွဲ့ဖြေပုံသုံးသပ်ချက် "

ပါဝင်ဆွေးနွေးသူ

ကျား (၅) ဦး + မ (၁) ဦး

ဝိန်းအင်းဒုဗ်ခူ (မိုးမခကြီး + မိုးမခလေး) ဂွာသေ့ဝင် သာသာရေး၊ ဒုဗ်ချပ်  
ရေး၊ ဖွံ့ဖြိုးရေး၊ ကာကွယ်ရေး၊ သေ့ဝင်အဖွဲ့အစည်း၊ ဒေသီးသီး နှစ်လုပ်ဆောင်  
လျက်ရှိသေ့ဝင်၊ ကျေးရွာဒုဗ်အဝီက ချိတ်ဆက်ဆောင်လျက်ရှိသော အဖွဲ့အစည်း၊  
ဗွာဒုဗ်ချပ်ရေး၊ အဖွဲ့ပင်ဖြေသေ့ဝင်။ ထိုဖြေရပ်ဂွာလျ်အပ်ချက်အရ မီးစား  
အန္တရာယ် ကာကွယ်နှိပ်ရန် မီးသတ်အဖွဲ့၊ ကိုလေ့ဝင်း၊ ဖွဲ့စည်းထားသေ့ဝင်။ လှ်ဂွာ  
ဖွံ့ဖြိုးရေးလုပ်ငန်း၊ များလုပ်ကိုင်နှိပ်ရန်လည်း လူထုမဟိုဖြေမိမိလိန်းအဖွဲ့၊  
နှစ်ချိတ်ဆက်ဆောင်လျက်ရှိသေ့ဝင်။

(မိုးမခကြီး + မိုးမခလေး) ကျေးရွာသေ့ဝင် မုန္တကာသာဝဇ်အများစုနေ  
ထိုင်သောရွာဖြစ်ပါသေ့ဝင်။ ထိုကြောင့် သာသာရေး၊ ဆိုင်ရာအဖွဲ့အစည်း၊  
များ ဖြစ်သောဂေါပက အဖွဲ့၊ ကို ဖွဲ့စည်းချိတ်ဆက်ဆောင်လျက်ရှိ  
သေ့ဝင်။ ထိုအဖွဲ့အစည်းများ၊ ရွမ်းစောင့်ရပ်ဖြေတင်နှိပ်ရန်  
အများသမီး၊ ရေးရာအဖွဲ့အစည်း၊ နှစ်လေ့ဝင်း၊ ချိတ်ဆက်ဆောင်လျက်ရှိ  
သေ့ဝင်။

(မိုးမခကြီး + မိုးမခလေး) ကျေးရွာသေ့ဝင် သမအဖွဲ့၊ PA ဇ်အဖွဲ့၊  
စိုက်ခင်းကိသိုဇ်၊ စာစာစွေထုတ်စွေချေးအဖွဲ့အစည်း၊ များနှစ်ချိတ်ဆက်  
ဆောင်လျက်ရှိသေ့ဝင်။

ဝဲသာနာအိဒ်ချပ်  
(မိုးမခကြီး + မိုးမခလေး) ကျေးရွာသေ့ဝင် သာသာရေးအန္တရာယ်  
လျှောက်လျှင်တို့ဖြေရေးအဖွဲ့အစည်း မရှိပါ။ ခိုလှုံရန် ခိုဇ်စာစာ  
အစောက်အစိုး မရှိပါ။

**အမျိုးသမီးများ၏ တစ်နေ့တာ အချိန်ဇယား**

အချိန်	လုပ်ဆောင်ချက်
မနက်၅နာရီ မှ မနက်၆နာရီထိ	အိပ်ယာထမျက်နှာသစ်၊ ဘုရားရှိခိုး၊ ထမင်းအိုးတည်၊ ထမင်းစား။
မနက်၇နာရီ မှ နေ့လည်၁၀နာရီ	အိမ်မှုကိစ္စလုပ်၊ အလုပ်သွား၊ ရေခပ်၊ အလုပ်လုပ်၊ အဝတ်လျှော်၊ အလုပ်လုပ်၊
နေ့လည်၁၁နာရီ မှ နေ့လည် ၁၂နာရီ	ရေချိုး၊ အလုပ်လုပ်၊ ဝက်စာကျွေး။ ထမင်းစား၊ ထမင်းပို့၊ ခဏနား။
နေ့လည် ၁ နာရီ	တံမျက်စည်းလှည်း၊ အလုပ်လုပ်။
နေ့လည် ၂နာရီ မှ ညနေ ၄ နာရီထိ	ရေခပ်၊ အလုပ်လုပ်၊ ထမင်းချက်၊ အဝတ်လျှော်၊ အလုပ်တက်။
ညနေ ၅နာရီ မှ ည ၈နာရီထိ	ရေချိုး၊ ထမင်းစား၊ အိမ်အလုပ်လုပ်၊ TVကြည့်၊ ဘုရားရှိခိုး။
ည ၉ နာရီ	အိပ်ယာဝင်။

ပါဝင်ဆွေးနွေးသူ - မ - ( ၇ )ဦး

**အမျိုးသားများ၏ တစ်နေ့တာ အချိန်ဇယား**

အချိန်	လုပ်ဆောင်ချက်
မနက်၅နာရီ မှ မနက်၆နာရီထိ	အိပ်ရာထ ၊ မျက်နှာသစ် ၊ ဘုရားရှိခိုး ၊ အလုပ်သွား
မနက်၇နာရီ မှ နေ့လည်၁၀နာရီ	လုပ်ငန်းခွင်တွင်း အလုပ်လုပ်
နေ့လည်၁၁နာရီ မှ နေ့လည် ၁၂နာရီ	ထမင်းစားနား ၊ နွားရေချိုး ၊ လူရေချိုး ၊ ထမင်းစား ၊ အနားယူ ၊
နေ့လည် ၁ နာရီ	လုပ်ငန်းခွင်တွင်း အလုပ်လုပ်
နေ့လည် ၂နာရီ မှ ညနေ ၄ နာရီထိ	ရေခတ် ၊ ရေချိုး ၊ ထမင်းစား ၊ တီဗွီကြည့် ၊
ညနေ ၅နာရီ မှ ည ၈နာရီထိ	ဘုရားရှိခိုး ၊ အိပ်ယာဝင်
ည ၉ နာရီ	

ရောဂတ်တိုင်းဒေသကြီး၊ လေးမျက်နှာမြို့နယ်၊ ပိန်းအင်းအုပ်စု၊ မိုးမခကြီး+မိုးမခလေးကျေးရွာ၏  
အမျိုးသား/အမျိုးသမီး တစ်နေ့တာအချိန်ဇယား သုံးသပ်ချက်

နေ့စွဲ. ၂.၁.၂၀၁၆

အမျိုးသမီး/အမျိုးသားတစ်နေ့တာအချိန်ဇယားအား သုံးသပ်ရသော် ထိန်ငူကျေးရွာမှ အမျိုးသားများသည် မနက် ၅နာရီတွင် အိပ်ယာမှ ထပြီး မျက်နှာသစ်ခြင်း၊ ဘုရားရှိခိုး ခြင်းများ လုပ်ကိုင်ကြပါသည်။ မနက်၆နာရီတွင် မနက်စာစားပြီး အလုပ်ခွင်ထဲဆင်းပြီး လုပ်ငန်းများ လုပ်ကိုင်ကြပါသည်။ အမျိုးသမီးများသည် မနက်၅နာရီတွင် အိပ်ယာထပြီး မျက်နှာသစ်ခြင်း ဘုရားရှိခိုး ခြင်းများ လုပ်ကိုင်ပြီး နေ့လည်စာအတွက် ထမင်းဟင်းများချက်ပြုတ်ခြင်းများလုပ်ကိုင်ကြပါသည်။ မနက် ၇နာရီတွင် အမျိုးသမီးများက အိမ်မှုကိစ္စများလုပ်ကိုင်နေကြသောအချိန်တွင် အမျိုးသားများက လုပ်ငန်းခွင်ထဲတွင် လုပ်ငန်းများလုပ်ကိုင်နေကြပါသည်။ မနက် ၈နာရီတွင် အမျိုးသမီးများက ရေခပ် ခြင်းလုပ်ကိုင်နေကြချိန်တွင် အမျိုးသားများက လုပ်ငန်းခွင်ထဲတွင် အလုပ်များလုပ်ကိုင်နေကြပါ သည်။ နေ့လည် ၁၁နာရီတွင် အမျိုးသမီးများက ထမင်းဟင်းများကို လုပ်ငန်းခွင်တွင် လုပ်ကိုင်နေသော အမျိုးသားများဆီသို့ ထမင်းသွားပို့ကြပါသည်။ အမျိုးသားများက နေ့လည် ၁၂နာရီတွင် နွားရေချိုးပြီး ထမင်းစားကြပါသည်။ အမျိုးသမီးများသည် မနက်ပိုင်း ပင်ပန်းသဖြင့် နေ့လည်ပိုင်း ၁၂နာရီတွင် ခဏ အနားယူပါသည်။ အမျိုးသားများသည် နေ့လည်ပိုင်း ၁နာရီတွင် အနားယူနေကြပြီး အမျိုးသမီးများက တော့ ထိုအချိန်တွင် တံမျက်စည်းလှည်းခြင်းအလုပ်များ လုပ်ကိုင်နေကြပါသည်။ အမျိုးသားများသည် နေ့ခင်းပိုင်း ၂နာရီမှ ညနေ ၄နာရီအထိ လုပ်ငန်းခွင်ထဲတွင် အလုပ်များ လုပ်ကိုင်နေကြပါသည်။ အမျိုးသမီးများကတော့ ရေခပ်ခြင်း၊ ထမင်းချက်ခြင်း၊ အဝတ်လျှော်ခြင်း စသည့် အိမ်မှုကိစ္စများလုပ် ကိုင်နေကြပါသည်။ အမျိုးသမီးများသည် ညနေ၅နာရီတွင် ရေချိုးပြီး ၆နာရီတွင်ထမင်းစားကြပါသည်။ အမျိုးသားများသည် ညနေ၄နာရီတွင် လုပ်ငန်းခွင်များမှ တက်လာပြီး ရေခပ်ခြင်း၊ ရေချိုးခြင်း လုပ်ကိုင် ကြပါသည်။ ၆နာရီတွင် အမျိုးသားများသည် ညစာစားကြပါသည်။ အမျိုးသမီးများ ညစာစားပြီးသော အခါ အိမ်ကိစ္စများ ဆက်လက်လုပ်ကိုင်ကြပါသည်။ အမျိုးသားများသည် ထိုအချိန်တွင် အနားယူပြီး တီဗွီကြည့်ကာ အနားယူကြပါသည်။ အမျိုးသမီးများသည် အိမ်ကိစ္စများ လုပ်ကိုင်ပြီးသောအခါ တီဗွီ ကြည့်ပြီး ခဏအနားယူကြပါသည်။ ည၉နာရီတွင် အမျိုးသားရော အမျိုးသမီးများပါ အိပ်ယာဝင်ကြပါ သည်။

ပါဝင်ဆွေးနွေးသူ - ကျား (၆)ဦး ၊ မ (၇)ဦး

ဇရာဝတီတိုင်းဒေသကြီး လေးမျက်နှာမြို့နယ်၊ ပိန်းအင်းအုပ်စု  
 (ဖိုးမခကြီး + ဖိုးမခလေး) ဌာ

၂.၁.၁၆

ဒါဝင်ဆွေးနွေးသူ

ကျား ၆ ဦး၊ မ ၇ ဦး

အမျိုးသား —

“ အမျိုးသား အမျိုးသမီး သုံး သပ်ချက် ”

အမျိုးသမီး —

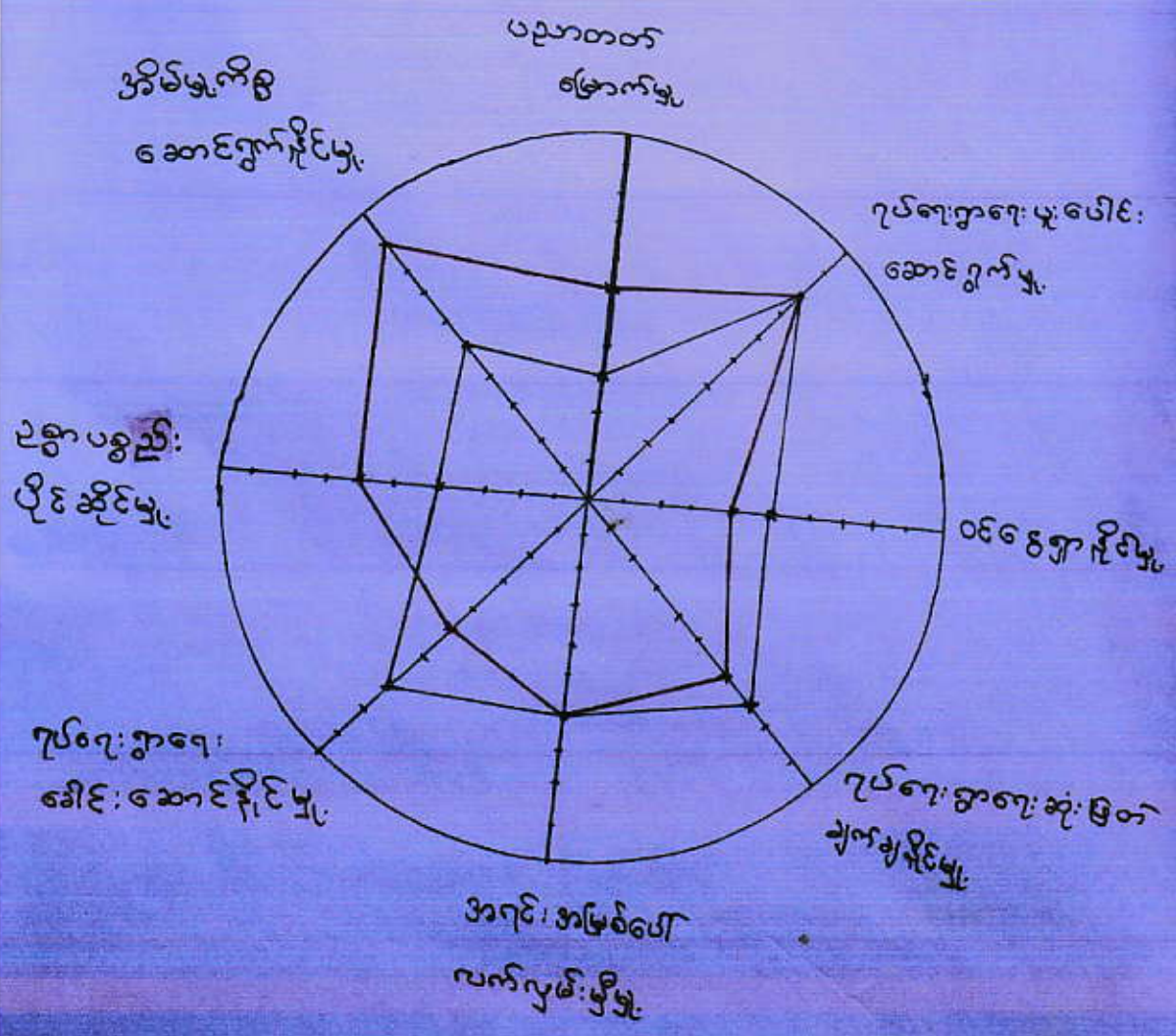

ဧရာဝတီတိုင်းဒေသကြီး၊ ဇေး၊ မြက်နှာမြို့နယ်၊ ဝမ်းအင်းအုပ်စု (ဦးမခကြီး +  
ဦးမခဇေး) ဌာန "အမျိုးသား၊ အမျိုးသမီး ဆိုင်ရာ သုံးသပ်ချက်"

ပါဝင်ဆွေးနွေးသူ

ဗျား၊ ဖြောင့်၊ မရေမည်

ဧရာဝတီတိုင်းဒေသကြီး၊ ဇေး၊ မြက်နှာမြို့နယ်၊ ဝမ်းအင်းအုပ်စု (ဦးမခကြီး +  
ဦးမခဇေး) ကျေးရွာ၏ အမျိုးသား၊ အမျိုးသမီး ဆိုင်ရာ သုံးသပ်ချက်အား ထောက်ပါ  
စာစု (၈) အမျိုးအစား သုံးသပ်အပ်ပါသည်။

ပညာတတ်မြောက်မှု။

ဦးမခဌာန ပညာတတ်မြောက်မှု၊ မြားအုပ်စု၊ ယာအားအုပ်စု၊ ကြေးမုံ၊ ကွေ၊  
ဂူအုပ်စု (ဦးမခကြီး + ဦးမခဇေး) ကျေးရွာတွင် မူလတန်း ကျောင်း၊ မြပင် မြို့စေ့။  
ထို့ကြောင့် အမျိုးသား၊ မြား၊ နေပညာတတ်မြောက်မှု၊ မြား (၅၀)၊ ဆိုက်ကြောင်း၊ အမျိုး  
သမီး၊ မြား၊ မြား (၅၀)၊ ဆိုက်ကြောင်း သုံးသပ်အပ်ပါသည်။

ရုပ်ရေး၊ ရွာရေး၊ ရုပ်ပေါင်း၊ စောင့်ရှောက်မှု။

(ဦးမခကြီး + ဦးမခဇေး) ဌာန၊ ရွာအား၊ မြား၊ အုပ်စု၊ ရုပ်ရေး၊ ရွာရေး၊  
ထို့ကြောင့် စောင့်ရှောက်မှု၊ ရွာရေး၊ စောင့်ရှောက်မှု၊ ရုပ်ရေး၊ မြား၊ ရုပ်ရေး၊ စောင့်ရှောက်မှု  
အမျိုးသား၊ အမျိုးသမီး တို့၏ စွမ်းဆောင်ရည်၊ စောင့်ရှောက်မှုကြောင့် သုံးသပ်အပ်  
ပါသည်။

ဝန်ဆောင်မှု နှစ်မြို့။

ဝန်ဆောင်မှု နှစ်မြို့တွင် အမျိုးသား၊ မြား၊ ယာအုပ်စု၊ ယာအုပ်စု၊ ကြေးမုံ၊ ကွေ၊  
ဂူအုပ်စု "အမျိုးသား၊ မြား၊ နေပညာတတ်မြောက်မှု၊ မြား (၅၀)၊ ဆိုက်ကြောင်း၊  
သုံးသပ်အပ်ပါသည်။

ရုပ်ရေး၊ ရွာရေး၊ အပေါင်း သုံးသပ်ချက် နှစ်မြို့။

(ဦးမခကြီး + ဦးမခဇေး) ဌာနတွင် ရုပ်ရေး၊ ရွာရေး၊ စောင့်ရှောက်မှု၊ မြား၊  
ဆုံး၊ ကြေးမုံ၊ ကွေ၊ ဂူအုပ်စု အမျိုးသမီး၊ မြား၊ အုပ်စု၊ ယာအုပ်စု၊ ကြေးမုံ၊ ကွေ၊  
ဂူအုပ်စု "အမျိုးသား၊ မြား၊ နေပညာတတ်မြောက်မှု၊ မြား (၅၀)၊ ဆိုက်ကြောင်း၊  
အမျိုးသမီး၊ မြား၊ မြား (၅၀)၊ ဆိုက်ကြောင်း၊ ကွေ၊ ဂူအုပ်စု။"

အရင်းအမြစ်ထပ်ထပ်လျှမ်း ဖြစ်သုံးစွဲနိုင်မည်။

• (မိုးမခကြီး + မိုးမခလေး) ဌာတားများဝေခွဲပွားများအထိတ  
အရင်းအမြစ်များဖြစ်ပေစေလျက်၊ ကိုဗစ်-၁၉ ဖြစ်ပွားသည့်ပတ်ဝန်းကျင်များ  
အားထပ်လျှမ်း ဖြစ်သုံးစွဲကြရာတွင် အမျိုးသား/အမျိုးသမီးတိုင်း  
ရှိကြောင်း သုံးသပ်အပ်ပါသည်။

ရပ်ရေးရွာရေးတစ်ကြိမ် စောင့်နိုင်မည်။

(မိုးမခကြီး + မိုးမခလေး) ဌာတွင် ရပ်ရေး ရွာရေးလုပ်ငန်းများ  
လုပ်ဆောင်ရာတွင် အမျိုးသားများမှာ ပိုမိုတာဝန်ယူကြောင်း တွေ့ရသည်။  
အမျိုးသားများ၏ ခိုးစားမှုများ ဖြစ်ပွားမှုမှာ ၇၀% ခန့်ရှိပြီး အမျိုးသမီးများ  
မှာ ၅၀% ခန့် ရှိကြောင်း သုံးသပ်အပ်ပါသည်။

ပစ္စည်းခွဲခွာပိုင်ဆိုင်မှု။

ပစ္စည်းခွဲခွာပိုင်ဆိုင်မှုတွင် အမျိုးသမီးများသည် အမျိုးသား  
များထက်တာဝန်ယူကြောင်း တွေ့ရသည်။ အမျိုးသားများသည် ပစ္စည်း  
ပိုင်ဆိုင်မှုတွင် ၇၀% ခန့်ရှိပြီး အမျိုးသမီးများမှာ ၃၀% ခန့်ရှိကြောင်း  
သုံးသပ်အပ်ပါသည်။

အိမ်ခြံလိမ္မော်စောင့်ရှောက်မှု။

(မိုးမခကြီး + မိုးမခလေး) ကျေးရွာတွင် အမျိုးသမီးများသည်  
အိမ်ခြံလိမ္မော်များအား ပိုမိုစောင့်ရှောက်ကြပြီး အမျိုးသားများကလည်း  
ပိုမိုစောင့်ရှောက်ပေးကြသည်။ အမျိုးသမီးများ၏ အိမ်ခြံ  
ရှောက်မှုမှာ ၃၀% ခန့်ရှိပြီး အမျိုးသားများမှာ ၅၀% ခန့်ရှိကြောင်း  
သုံးသပ်အပ်ပါသည်။





ကျောက်တိုင်တို့၏ ခေတ်ကြီး၊ လေးမျက်နှာဖြူ၊ နယ်၊ ပိန်း၊ အင်း၊ အုပ်စု၊ (မိုးမခကြီး၊ မိုးမခလေး) ဂွာ၏ ပြဿနာဆင်ပင် သုံးသပ်ချက် "

ပါဝင်စေ့စွဲစွဲ

ကျား (၅) နှီး၊ ၁၆ (၅) နှီး

ကျောက်တိုင်တို့၏ ခေတ်ကြီး၊ လေးမျက်နှာဖြူ၊ နယ်၊ ပိန်း၊ အင်း၊ အုပ်စု၊ (မိုးမခကြီး၊ မိုးမခလေး) ကျေး၊ ဂွာ၏အဓိကပြဿနာမှာလမ်း၊ မကောင်း၊ ခြံခြံ၊ ဖြစ်လာသည်။ ကျေး၊ ဂွာ၏လမ်း၊ မြှုပ်နှံပင်ထူထပ်ထပ်ထပ်၊ ဖြစ်လာ၊ ကောင်း၊ ကောင်း၊ လမ်း၊ ဖြစ်လာ၊ ဖြစ်၊ မိုးကွင်း၊ အင်၊ ဖွံ့၊ ဖွတ်များထူထပ်ပြောသည်။ ကျေး၊ ဂွာသူ၊ ကျေး၊ ဂွာဘေးအများစုမှာ စွဲစွဲကြီး၊ မကြည့်မှ ကြသူများဖြစ်သဖြင့် လမ်း၊ အား၊ ကျောက်၊ သံတို့အား လူလောက်စွာမခင်း၊ နှိပ်ခြင်း၊ သည်အဓိက ကြတော့ပြဿနာတစ်ရပ်ဖြစ်သည်။

ထို့ပြင်ခေတ်မှီကော်ပစ္စည်းများမသုံးစွဲနိုင်ခြင်း၊ နည်းပညာလျှော့ခြင်းတို့ကြောင့်လည်းလမ်းများမကောင်း၊ ခြံခြံ၊ ဖြစ်လာသည်။ လမ်းများဖြူဖြူရန် အထွက်လျှော့ဘေးစွဲစွဲကြီးများ၊ လူလောက်စွာမရှိခြင်း၊ သည်လည်း ပြဿနာ၏ရင်းမြစ်ဖြစ်ပါသည်။ ထို့ကြောင့် ကျေးအခက်အခဲများဖြေရှင်းပေးနိုင်ပါမှသာ ကျေး၊ ဂွာသူ၊ ကျေး၊ ဂွာဘေးများ၊ သွားလာရေးအဆင်မပြေနိုင်မည်ဖြစ်ကြောင်း သုံးသပ်အပ်ပါသည်။

လမ်းမကောင်း၊ ရွှံ့သွားလာရေးခက်ခဲခြင်းကြောင့် ခေတ်ထွက်ကုန်များ၊ သွားရောက်ရေး၊ ချက်ပြုတ်အဆင်မပြေဖြင့် များ၊ ချေးနှိပ်ခြင်းများ၊ နှိပ်ကွေ့ကြုံကြရသည်။ ထို့ကြောင့်ပင်စီးပွားရေးအဆင်မပြေကြပေ။ လမ်းမကောင်း၊ ရွှံ့ကျွန်းမာရေး၊ အထွက်အရေးပေးသွားလာရန်ခက်ခဲဖြင့် များ၊ နှိပ်လည်းကြုံတွေ့ကြရကြောင်း သုံးသပ်အပ်ပါသည်။

ပြဿနာအနှစ်ချုပ်

အရာဝတ္ထုငွေ: အေးအေးကြီး၊ လေး: ချက်နှာဖြူနယ်၊ ဒိန်း: အင်း: ဘုတ်စု၊ မိုးမခကြီး + လေး: ချာ

လေး: ချာ ဖွဲ့ဖြိုးရေး: အစီအစဉ်များ: မိုးမခလေး:

စဉ်	အခက်အခဲ	လွှတ်ဆောင်ချက်	ခုနှစ်	လွှတ်ဆောင်မည့်သူ
၁။	ဥပဒေ: နယ်: ခင်း: ငွေ:	ဥပဒေ: နယ်: အား: ဖြေရှင်းရှာဖွေ:	၂၀၁၆	ဥပဒေဗဟိုဖြန့်ဖြူးရေးဌာန + ဥပဒေဌာန
၂။	ဥပဒေ: နယ်: ခင်း: ငွေ:	ဥပဒေ: နယ်: အား: ဖြေရှင်းရှာဖွေ:	၂၀၁၇	ဥပဒေဗဟိုဖြန့်ဖြူးရေးဌာန + ဥပဒေဌာန
၃။	ဥပဒေ: နယ်: ခင်း: ငွေ:	ဥပဒေ: နယ်: အား: ဖြေရှင်းရှာဖွေ:	၂၀၁၈	ဥပဒေဗဟိုဖြန့်ဖြူးရေးဌာန + ဥပဒေဌာန
၄။	ဥပဒေ: နယ်: ခင်း: ငွေ:	ဥပဒေ: နယ်: အား: ဖြေရှင်းရှာဖွေ:	၂၀၁၉	ဥပဒေဗဟိုဖြန့်ဖြူးရေးဌာန + ဥပဒေဌာန
၅။	ဥပဒေ: နယ်: ခင်း: ငွေ:	ဥပဒေ: နယ်: အား: ဖြေရှင်းရှာဖွေ:	၂၀၂၀	ဥပဒေဗဟိုဖြန့်ဖြူးရေးဌာန + ဥပဒေဌာန
၆။	ဥပဒေ: နယ်: ခင်း: ငွေ:	ဥပဒေ: နယ်: အား: ဖြေရှင်းရှာဖွေ:	၂၀၂၁	ဥပဒေဗဟိုဖြန့်ဖြူးရေးဌာန + ဥပဒေဌာန

.....  
 မိန်းမအား..... ကျေးဇူးတင်စွာအလုပ်ကိုင်စားပေး

လုပ်ငန်းစဉ်များ

စားထုတ်နေရေးနှင့် အသက်မွေးဝမ်းကြောင်းဆိုင်ရာ ကဏ္ဍများ

ကျေးဇူးအမည်

ကဏ္ဍအလိုက်စီးစားပေး လုပ်ငန်းများ	ဖော်သောဇယား	လျှော့ငါးစင်း	မာလုံးကြီး	ဘေးတလား	မိတ်သမားလုပ်ငန်း
အခြေခံလူမှု အဆောက်အအုံ အစိုး ကဏ္ဍ	လေ့လာမှု လက်တွေ့ ၂" ၈" အရွယ်	လေ့လာမှု လက်တွေ့ လက်	လေ့လာမှု လက်တွေ့ လက်	လေ့လာမှု လက်တွေ့ လက်	လေ့လာမှု လက်တွေ့ လက်
အစိုးအတွက်	၃၅၀၀၀၀၀	၃၅၀၀၀၀၀	၃၅၀၀၀၀၀	၃၅၀၀၀၀၀	၃၅၀၀၀၀၀
မိတ်သမားလုပ်ငန်းနှင့်အခြားအခြေခံ	အခြေခံအတွက် ၃၅၀၀၀၀၀	အခြေခံအတွက် ၃၅၀၀၀၀၀	အခြေခံအတွက် ၃၅၀၀၀၀၀	အခြေခံအတွက် ၃၅၀၀၀၀၀	အခြေခံအတွက် ၃၅၀၀၀၀၀
အသက်မွေးဝမ်းကြောင်း ဆိုင်ရာကဏ္ဍ	-	-	-	-	-
	-	-	-	-	-





.....  
 လုပ်ငန်းစဉ်များ

စာတင်နေရန်နှင့် အသတ်ပေးဝင်ကြောင်းဆိုင်ရာ ကဏ္ဍများ

ကဏ္ဍအလိုက်ဦးစားပေး လုပ်ငန်းများ		ကျေးရွာအမည်			
အခြေခံလူမှု အဆောက်အဦး ကဏ္ဍ	ရေဓါး၊ မြေကျောက်၊ မက်၊ ၂၅၀၀'x၁၀'x၃"	ဇလွှာ၊ ဆွဲ၊ ၂၄၀၂၉			
အတိုင်အတာ	၃၄၀၀၀၀၀	၃၄၀၀၀၀၀			
ပိတ်ပင်လုပ်ငန်းခွဲကုန်ကျငွေ	ယယ်ယာသျှောင် ၆၅၅၅၊ ၂၀၁၉၅	ယယ်ယာသျှောင် (၂၀၁၀)			
အသတ်ပေးဝင်ကြောင်း ဆိုင်ရာကဏ္ဍ	မြန်မာ့လှေဥကျေး ၆၄ (၂၀၁၀)				
	-	-			



ကျေးရွာလူထုပူးပေါင်းပါဝင်နေပုံ



ကျေးရွာလူထုပူးပေါင်းပါဝင်နေပုံ



ပိန်းအင်းကျေးရွာအုပ်စု၊ မိုးမခကြီး+မိုးမခလေးကျေးရွာ၏ ပူးပေါင်းပါဝင်မှုပုံရိပ်များ

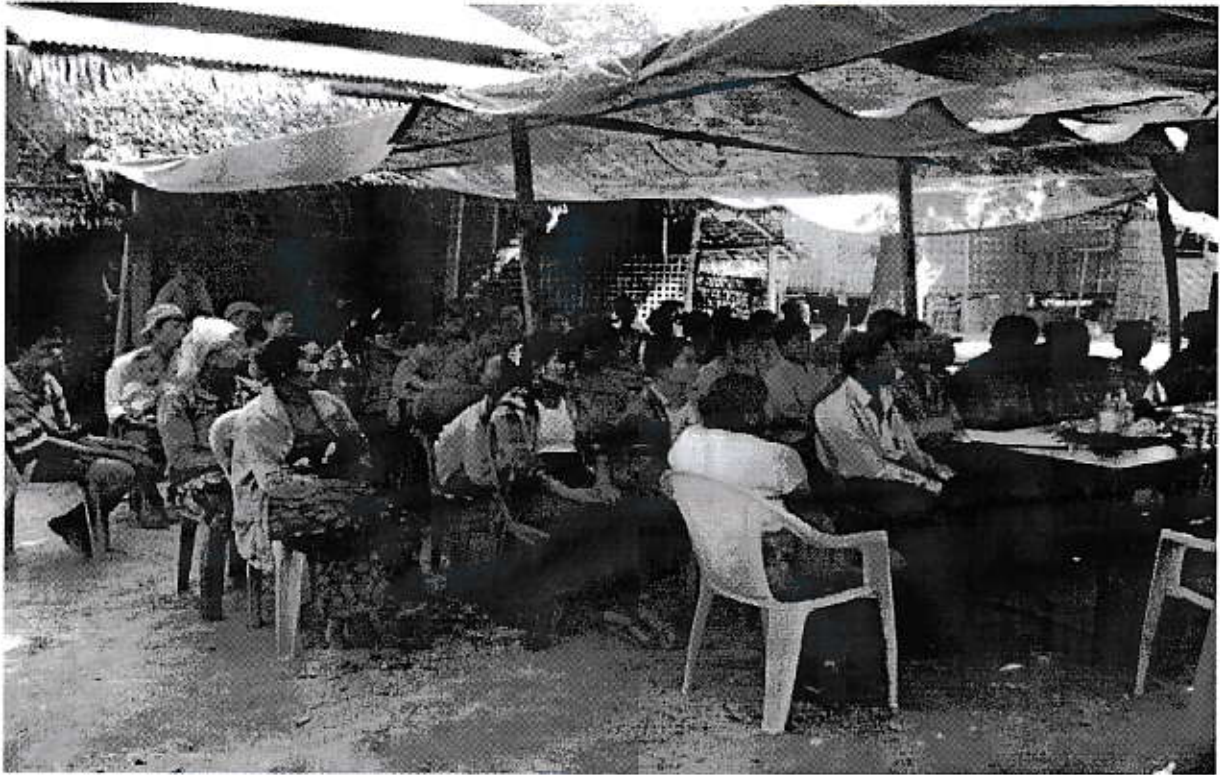

ပိန်းအင်းကျေးရွာအုပ်စု၊ မိုးမခကြီး+မိုးမခလေးကျေးရွာ၏ ပူးပေါင်းပါဝင်မှုပုံရိပ်များ





ဝိန်းအင်းအုပ်စု ၊အုပ်စုကော်မတီဝင်များ အစည်းအဝေးမှတ်တမ်း ပုံရိပ်များ





ပိန်းအင်းအုပ်စု၊ အုပ်စုကော်မတီဝင်များ လစဉ်အစည်းအဝေး တက်ကြွစွာပူးပေါင်းပါဝင်မှု



အကြောင်းအရာ ။ ။ ပိန်းအင်း အုပ်စု အထူး အလေး ကျင်းပခြင်း ။

လေး မျက်နှာ မြို့နယ်၊ ပိန်းအင်း အုပ်စု မြေ အုပ်စု အစည်းအဝေး  
 လို ၇.၁.၂၀၁၆ ၏ အထူးစု ဈေးနှုန်း မြေ နှစ် နှစ် ဖြစ် ဖြစ် ဖြစ် ဖြစ် တက်ရောက်သူ  
 ဦးရေ ကျား + မ ( ၇၈ ) ဦး ဖြစ် နှစ် ဖြစ် ဖြစ် ဖြစ် စတင် ကျင်းပခဲ့ပါသည်။  
 အစည်းအဝေး အစီအစဉ် အရ ပထမနှစ် အုပ်စု စီ/စောက် ၃ နှစ် ဖြစ် ဖြစ် အဖွင့် အဖွဲ့  
 စကားပြော ဖြစ် ဖြစ် ဖြစ် ဖြစ် ဖြစ် ဖြစ် ဖြစ် ဖြစ် ဖြစ် ဖြစ် ဖြစ် ဖြစ် ဖြစ် ဖြစ် ဖြစ်  
 ပြော ဖြစ် ဖြစ် ဖြစ် ဖြစ် ဖြစ် ဖြစ် ဖြစ် ဖြစ် ဖြစ် ဖြစ် ဖြစ် ဖြစ် ဖြစ် ဖြစ် ဖြစ်  
 အား တက်ရောက် လာလာ ဈေး နှစ် အသီးသီး မြေ ကော်မတီ များ ဖြစ် ဖြစ် ဖြစ် ဖြစ်  
 ဖြစ် ဖြစ် ဖြစ် ဖြစ် ဖြစ် ဖြစ် ဖြစ် ဖြစ် ဖြစ် ဖြစ် ဖြစ် ဖြစ် ဖြစ် ဖြစ် ဖြစ်  
 အောက်ပါ အစဉ် ၇ နှစ် ၆ နှစ် ၆ နှစ် အစည်းအဝေး ( ၂၀၀၈ ) နှစ်တွင် ပိတ်သိမ်း  
 လိုက်ပါသည်။

ဈေးနှုန်းအလိုက် ၇ နှစ် ၆ နှစ် ၆ နှစ် များ မှာ

၁) ဣန္ဒြေစွဲ	စာသင်ကျောင်း ပြုပြင် ဖြစ်	- ၃၅၀၀၀၀၀
၂) တရုတ်ကြံစာစု	အင်ဂျင်နီယာ လမ်း ရေး	- ၃၅၇၅၆၀၀၀
၃) မြန်မာကြံစာစု	အင်ဂျင်နီယာ လမ်း ရေး	- ၃၆၀၀၀၀၀
၄) ဖြစ်စားကုန်	လွန်ကုန် လမ်း	- ၃၃၀၀၀၀၀
၅) ဇရုန်စု	မြေရောကျောက်စရစ် လမ်း	- ၃၄၀၀၀၀၀
၆) မရမ်းစု	မြေရောကျောက်စရစ် လမ်း	- ၃၃၀၀၀၀၀
၇) ရွှေဦး	လွန်ကုန် လမ်း	- ၃၆၀၀၀၀၀
၈) အထူး ဖြစ်	လွန်ကုန် လမ်း	- ၃၃၀၀၀၀၀
၉) ဘေးတစ်	လွန်ကုန် လမ်း	- ၃၃၀၀၀၀၀
၁၀) ပြောင်အင်း	ကျောက်ချော လမ်း	- ၃၄၀၀၀၀၀
၁၁) မိသားစု	ကျောက်ချော လမ်း	- ၃၅၀၀၀၀၀
၁၂) အထူးစု	မြေရောကျောက်စရစ် လမ်း	- ၃၅၀၀၀၀၀

၂၁၃) ရုံးတော်	အေဂျင်စီအဖွဲ့အစည်း	- ၃၅၀၀၀၀၀
၂၁၄) မြို့မကြီး + မြို့မခေလး	အေဂျင်စီအဖွဲ့အစည်း	- ၃၃၀၀၀၀၀
၂၁၅) ယာယီအဖွဲ့	အေဂျင်စီအဖွဲ့အစည်း	- ၃၅၀၀၀၀၀
၂၁၆) မြို့မအဖွဲ့	အေဂျင်စီအဖွဲ့အစည်း	- ၃၃၀၀၀၀၀
၂၁၇) အေဂျင်စီအဖွဲ့	အေဂျင်စီအဖွဲ့အစည်း	- ၃၄၀၀၀၀၀
၂၁၈) အေဂျင်စီအဖွဲ့အစည်း	အေဂျင်စီအဖွဲ့အစည်း	- ၃၄၀၀၀၀၀

ကျေးရွာအုပ်စု - မိန်းမရေးမူဝန်ရ

ရက်စွဲ : ၃၀.၁၀.၂၀၁၆

ကျေးရွာ - မိုးမခင်းရွာ + မိုးမခင်းရွာ

စဉ်	အမည်	ဘာသာ	ကျား/မ	တော်မတိုင်အမည်	ရာထူး	လက်မှတ်
၁.	မန်းသာမင်း		လျား	ကျေးရွာတော်မတီ ဥက္ကဋ္ဌ	ဥက္ကဋ္ဌ	Boon
၂.	ခနင်ဦးမယ်		မ	ကျေးရွာတော်မတီ ဥက္ကဋ္ဌ	ဥက္ကဋ္ဌ	ဝါး
၃.	မိုးသန်းကြွေး		လျား	ပယ်ယူရေးဆပ်တော်မတီ	အဖွဲ့ခေါင်းဆောင်	မာ
၄.	မော်နှစ်မင်းမောင်		မ	ပယ်ယူရေးဆပ်တော်မတီ	အဖွဲ့ဝင်	ခိုင်
၅.				ပယ်ယူရေးဆပ်တော်မတီ	အဖွဲ့ဝင်	
၆.	မိုးသန်းလွန်း		လျား	စောင့်ကြည့်ကြီးကြပ်ရေးဆပ်တော်မတီ	အဖွဲ့ခေါင်းဆောင်	မာ
၇.	မိုးအေးဝင်း		မ	စောင့်ကြည့်ကြီးကြပ်ရေးဆပ်တော်မတီ	အဖွဲ့ဝင်	မာ
၈.				စောင့်ကြည့်ကြီးကြပ်ရေးဆပ်တော်မတီ	အဖွဲ့ဝင်	
၉.	မိုးအောင်		လျား	ပြင်ထိန်းသိမ်းရေးဆပ်တော်မတီ	အဖွဲ့ဝင်	မာ
၁၀.	မိုးအောင်		မ	ပြင်ထိန်းသိမ်းရေးဆပ်တော်မတီ	အဖွဲ့ခေါင်းဆောင်	မာ
၁၁.	မိုးအောင်		လျား	အကြံပြုတိုင်းကြားရေးတာဝန်ခံ	တာဝန်ခံ	မာ
၁၂.	မိုးအောင်		မ	အကြံပြုတိုင်းကြားရေးတာဝန်ခံ	တာဝန်ခံ	မာ
၁၃.	မိုးအောင်		လျား	ကျေးရွာစေတနာ့ဝန်ထမ်း	အကူ	မာ
၁၄.	မိုးအောင်		မ	ကျေးရွာစေတနာ့ဝန်ထမ်း	အကူ	မာ

ကျေးရွာအုပ်စုပိမံကိန်းအထောက်အကူပြုကော်မတီဝင်များစာရင်း

စဉ်	တာဝန်	ကော်မတီဝင်အမည်	ကျား/မ	မှတ်ပုံတင်အမှတ်	ကျေးရွာအမည်	လက်မှတ်
၁	VTPSC ဥက္ကဋ္ဌ	မန်းသာဝင်း	ကျား	၁၄/၀၀၃၄၆၇၈	မိုးမခ	
၂		ခင်ကျွန်းသိန်း	မ	၁၄/၀၀၃၄၆၇၉	မြန်မာကြီးရွာ	
၃	ဘဏ္ဍာရေးဆပ်ကော်မတီ ဥက္ကဋ္ဌ	ဦးကျော်စွာ	ကျား	၁၄/၀၀၃၄၆၈၀	ရွှေမိုးရွာ	
၄	ဘဏ္ဍာရေးဆပ်ကော်မတီ စာရင်းကိုင်	ဦးကျော်စွာ	ကျား	၁၄/၀၀၃၄၆၈၀	မိုးမခ	
၅	ဘဏ္ဍာရေးဆပ်ကော်မတီ ငွေထိန်း	နန်းစန်းသူ	မ	၁၄/၀၀၃၄၆၈၁	ကျောက်ရွာ	
၆	VTPSC အဖွဲ့ဝင်	ဦးကျော်စွာ	ကျား	၁၄/၀၀၃၄၆၈၂	ပင်သာစား	
၇	VTPSC အဖွဲ့ဝင်	ခင်ယုစော	မ	၁၄/၀၀၃၄၆၈၃	"	
၈		ဦးကျော်စွာ	ကျား		ကျောက်ရွာ	
၉		နန်းစန်းသူ	မ	၁၄/၀၀၃၄၆၈၄	"	
၁၀		ဦးကျော်စွာ	ကျား	၁၄/၀၀၃၄၆၈၅	ကျောက်ရွာ	
၁၁		ခင်ယုစော	မ	၁၄/၀၀၃၄၆၈၆	"	
၁၂		ခင်ယုစော	မ	၁၄/၀၀၃၄၆၈၇	ကျောက်ရွာ	
၁၃		နန်းစန်းသူ	မ		"	
၁၄		ဦးကျော်စွာ	ကျား	၁၄/၀၀၃၄၆၈၈	ကျောက်ရွာ	
၁၅		ခင်ယုစော	မ	၁၄/၀၀၃၄၆၈၉	"	
၁၆		ဦးကျော်စွာ	ကျား	၁၄/၀၀၃၄၆၉၀	ကျောက်ရွာ	
၁၇		နန်းစန်းသူ	မ		"	
၁၈		နန်းစန်းသူ	မ	၁၄/၀၀၃၄၆၉၁	မိုးမခ	
၁၉		နန်းစန်းသူ	ကျား	၁၄/၀၀၃၄၆၉၂	မိုးမခ	
၂၀		နန်းစန်းသူ	မ		"	
၂၁		ဦးကျော်စွာ	ကျား		ကျောက်ရွာ	
၂၂		ခင်ယုစော	မ	၁၄/၀၀၃၄၆၉၃	"	
၂၃		ခင်ယုစော	မ		ကျောက်ရွာ	
၂၄		ဦးကျော်စွာ	ကျား	၁၄/၀၀၃၄၆၉၄	ကျောက်ရွာ	
၂၅		ဦးကျော်စွာ	ကျား	၁၄/၀၀၃၄၆၉၅	ကျောက်ရွာ	
၂၆		ခင်ယုစော	မ		မိုးမခ	
၂၇		ဦးကျော်စွာ	ကျား	၁၄/၀၀၃၄၆၉၆	ကျောက်ရွာ	

ကျေးရွာအုပ်စုစီမံကိန်းအထောက်အကူပြုကော်မတီဝင်များစာရင်း

ပဉ်	တာဝန်	ကော်မတီဝင်အမည်	ကျား/မ	မှတ်ပုံတင်အမှတ်	ကျေးရွာအမည်	လက်မှတ်
၂၈		ဒေါ်ဖြူဖြူမိုး	မ		မာလပင်ခ	
၂၉		ဒေါ်အေးအေးမိုး	ကျား	၁၄/လမန (နိုင်)	ကျေးရွာ	
၃၀		ဒေါ်မြတ်မိုး	မ	၁၄/လမန (နိုင်)	မ	
၃၁		ဒေါ်အေးအေး	ကျား	၀၅၁၀၄၄	ကျေးရွာ	
၃၂		ဒေါ်အေးအေး	မ	၀၅၁၀၄၄	မ	
၃၃		ဒေါ်အေးအေး	ကျား		ကျေးရွာ	
၃၄		ဒေါ်အေးအေး	မ		ကျေးရွာ	
၃၅	ကျေးရွာစာရင်းကိုင်	ဒေါ်အေးအေး	ကျား	၁၄/လမန (နိုင်)	ကျေးရွာ	
၃၆		ဒေါ်အေးအေး	ကျား		ကျေးရွာ	
၃၇		ဒေါ်အေးအေး	ကျား		ကျေးရွာ	
၃၈		ဒေါ်အေးအေး	မ	၁၄/လမန (နိုင်)	ကျေးရွာ	
၃၉		ဒေါ်အေးအေး	မ	၀၀၀၀၅၅	ကျေးရွာ	
၄၀		ဒေါ်အေးအေး	မ		ကျေးရွာ	
၄၁		ဒေါ်အေးအေး	ကျား		ကျေးရွာ	
၄၂	ကျေးရွာစာရင်းကိုင်	ဒေါ်အေးအေး	ကျား	၁၄/လမန (နိုင်)	ကျေးရွာ	
၄၃		ဒေါ်အေးအေး	မ	၀၅၅၅၅၅	ကျေးရွာ	
၄၄		ဒေါ်အေးအေး	ကျား		ကျေးရွာ	
၄၅		ဒေါ်အေးအေး	မ	၁၄/လမန (နိုင်)	ကျေးရွာ	
၄၆		ဒေါ်အေးအေး	ကျား	၀၅၅၅၅၅	ကျေးရွာ	
၄၇		ဒေါ်အေးအေး	ကျား	၁၄/လမန (နိုင်)	ကျေးရွာ	
၄၈		ဒေါ်အေးအေး	ကျား		ကျေးရွာ	
၄၉		ဒေါ်အေးအေး	ကျား		ကျေးရွာ	
၅၀		ဒေါ်အေးအေး	ကျား		ကျေးရွာ	
၅၁		ဒေါ်အေးအေး	ကျား		ကျေးရွာ	
၅၂		ဒေါ်အေးအေး	ကျား		ကျေးရွာ	
၅၃		ဒေါ်အေးအေး	ကျား		ကျေးရွာ	
၅၄		ဒေါ်အေးအေး	ကျား		ကျေးရွာ	
၅၅		ဒေါ်အေးအေး	ကျား		ကျေးရွာ	
၅၆		ဒေါ်အေးအေး	ကျား		ကျေးရွာ	
၅၇		ဒေါ်အေးအေး	ကျား		ကျေးရွာ	
၅၈		ဒေါ်အေးအေး	ကျား		ကျေးရွာ	
၅၉		ဒေါ်အေးအေး	ကျား		ကျေးရွာ	
၆၀		ဒေါ်အေးအေး	ကျား		ကျေးရွာ	



ကျေးရွာဆန်စုအကြံပြုထိုင်ကြားခြေရှင်းရေးတော်မတိုင်များတရင်း

ကျေးရွာဆန်စု - ပိဋိအဝါး အုပ်စု

ရက်စွဲ : ၂၀၂၁.၀၁.၁၅

စဉ်	အမည်	ဘာသာ	ကျား/မ	တော်မတိုင်အမည်	ရာထူး	လက်မှတ်
၀၁	ဦးလင်း တွင်္ဂ	မန္တလေး	ကျား	အကြံပြုထိုင်ကြားရေးတော်မတိုင်	ဥက္ကဋ္ဌ	ဇေယျာ
၂	အေးယုထု ဝေဟ	မ	မ	အကြံပြုထိုင်ကြားရေးတော်မတိုင်	အတွင်းရေးမှူး	မ
၃	အေးအေးမျိုးသန်း	မ	မ	အကြံပြုထိုင်ကြားရေးတော်မတိုင်	အဖွဲ့ဝင်	မ
၄	အေးစာအေးတင်ဂေး	မ	မ	မ	မ	မ
၅	မန္တလေးအိမ်ထောင်ရေး	မ	မ	မ	မ	မ
၆	မန္တလေးအိမ်ထောင်ရေး	မ	မ	မ	မ	မ
၇	မန္တလေးအိမ်ထောင်ရေး	မ	မ	မ	မ	မ
၈	မန္တလေးအိမ်ထောင်ရေး	မ	မ	မ	မ	မ
၉	မန္တလေးအိမ်ထောင်ရေး	မ	မ	မ	မ	မ
၁၀	မန္တလေးအိမ်ထောင်ရေး	မ	မ	မ	မ	မ
၁၁	မန္တလေးအိမ်ထောင်ရေး	မ	မ	မ	မ	မ
၁၂	မန္တလေးအိမ်ထောင်ရေး	မ	မ	မ	မ	မ
၁၃	မန္တလေးအိမ်ထောင်ရေး	မ	မ	မ	မ	မ
၁၄	မန္တလေးအိမ်ထောင်ရေး	မ	မ	မ	မ	မ
၁၅	မန္တလေးအိမ်ထောင်ရေး	မ	မ	မ	မ	မ
၁၆	မန္တလေးအိမ်ထောင်ရေး	မ	မ	မ	မ	မ

പി.സി.എസ്

എസ്. എസ്. എസ്

Sl. No.	Name	Roll No.	Grade	Section	Remarks	Signature
1	P. S. J.	101	10	A	Good	[Signature]
2	P. S. J.	102	10	A	Good	[Signature]
3	P. S. J.	103	10	A	Good	[Signature]
4	P. S. J.	104	10	A	Good	[Signature]
5	P. S. J.	105	10	A	Good	[Signature]
6	P. S. J.	106	10	A	Good	[Signature]
7	P. S. J.	107	10	A	Good	[Signature]
8	P. S. J.	108	10	A	Good	[Signature]
9	P. S. J.	109	10	A	Good	[Signature]
10	P. S. J.	110	10	A	Good	[Signature]

ကျေးရွာအုပ်စုစီမံကိန်းအထောက်အကူပြုမဟာမိတ်ဝင်များစာရင်း

ကျေးရွာအုပ်စု - ဝိန်းကင်း

ရက်စွဲ : ၃၀.၁.၂၀၁၆

စဉ်	အမည်	ဘာသာ	ကျား/မ	တော်မတိုင်အမည်	ရာထူး	လက်မှတ်
၀၁	ဖန်းယာစင်း	မူနီ	ကျား	မောင်ခင်/တောင်တော်မတိုင်	ခရိုင်	
၀၂	မော်စွေခင်စေး	မူနီ	မ	"	ခရိုင်	
၀၃	ဦးကျော်စိုးဦး	+	ကျား	ဘဏ္ဍာရေး ဘဏ်တော်မတိုင်	ခရိုင်	
၀၄	ဦးကျော်စိုး	မ	ကျား	"	မောင်ခင်ခင်	
၀၅	နန်းစန်းသူ	+	မ	"	မောင်ခင်ခင်	
၀၆	ဦးစံစိုးဝင်း	+	ကျား	မောင်ခင်ခင်/တောင်တော်မတိုင်	မောင်ခင်	
၀၇	မော်စွေခင်စေး	+	မ	"	"	
၀၈	ဦးစံစိုးဝင်း	+	ကျား	"	"	
၀၉	နန်းစံစိုးဝင်း	+	မ	"	"	
၁၀	ဦးစံစိုးဝင်း	+	ကျား	"	"	
၁၁	မော်စွေခင်စေး	+	မ	"	"	
၁၂	မောင်စေး	+	ကျား	"	"	
၁၃	နန်းစံစိုးဝင်း	+	မ	"	"	
၁၄	ဦးစံစိုးဝင်း	+	ကျား	"	"	
၁၅	မောင်စေး	+	မ	"	"	

အုပ်စုအဖွဲ့

അപ്. ഗ്രാ. പുസ്തക

അപ്. ഗ്രാ. പുസ്തക ക്രമം: ക്രി. ശതകം: 1900-1950

ക്രമം

ക്രമം	പുസ്തകം	പേര്	തരം	കാലം	സ്ഥലം	കാലം	കാലം	കാലം
1	കൃഷ്ണമേരൂരം	കൃഷ്ണമേരൂരം	കൃഷ്ണമേരൂരം	1900	കേരളം	1900	1900	1900
2	കൃഷ്ണമേരൂരം	കൃഷ്ണമേരൂരം	കൃഷ്ണമേരൂരം	1900	കേരളം	1900	1900	1900
3	കൃഷ്ണമേരൂരം	കൃഷ്ണമേരൂരം	കൃഷ്ണമേരൂരം	1900	കേരളം	1900	1900	1900
4	കൃഷ്ണമേരൂരം	കൃഷ്ണമേരൂരം	കൃഷ്ണമേരൂരം	1900	കേരളം	1900	1900	1900
5	കൃഷ്ണമേരൂരം	കൃഷ്ണമേരൂരം	കൃഷ്ണമേരൂരം	1900	കേരളം	1900	1900	1900
6	കൃഷ്ണമേരൂരം	കൃഷ്ണമേരൂരം	കൃഷ്ണമേരൂരം	1900	കേരളം	1900	1900	1900
7	കൃഷ്ണമേരൂരം	കൃഷ്ണമേരൂരം	കൃഷ്ണമേരൂരം	1900	കേരളം	1900	1900	1900
8	കൃഷ്ണമേരൂരം	കൃഷ്ണമേരൂരം	കൃഷ്ണമേരൂരം	1900	കേരളം	1900	1900	1900
9	കൃഷ്ണമേരൂരം	കൃഷ്ണമേരൂരം	കൃഷ്ണമേരൂരം	1900	കേരളം	1900	1900	1900
10	കൃഷ്ണമേരൂരം	കൃഷ്ണമേരൂരം	കൃഷ്ണമേരൂരം	1900	കേരളം	1900	1900	1900

MPD

ගැහැණු/පිරිමි ශිෂ්‍යයන්ගේ පාලන කටයුතු සඳහා පවත්වාගෙන යාමට  
 අවස්ථාවක් ලෙස පැවරුණු සේවකයන්ගේ නාමාවලිය

අංකය	නම	වයස	භෞමික	විද්‍යාලය	විෂයය	විෂයය	විෂයය	සහතිකය
01	සමන්ත	15	ම	ශ්‍රී ලංකා විද්‍යාල	සායන	සායන	සායන	සහතිකය
02	සමන්ත	15	ම	ශ්‍රී ලංකා විද්‍යාල	සායන	සායන	සායන	සහතිකය
03	සමන්ත	15	ම	ශ්‍රී ලංකා විද්‍යාල	සායන	සායන	සායන	සහතිකය
04	සමන්ත	15	ම	ශ්‍රී ලංකා විද්‍යාල	සායන	සායන	සායන	සහතිකය
05	සමන්ත	15	ම	ශ්‍රී ලංකා විද්‍යාල	සායන	සායන	සායන	සහතිකය
06	සමන්ත	15	ම	ශ්‍රී ලංකා විද්‍යාල	සායන	සායන	සායන	සහතිකය
07	සමන්ත	15	ම	ශ්‍රී ලංකා විද්‍යාල	සායන	සායන	සායන	සහතිකය
08	සමන්ත	15	ම	ශ්‍රී ලංකා විද්‍යාල	සායන	සායන	සායන	සහතිකය
09	සමන්ත	15	ම	ශ්‍රී ලංකා විද්‍යාල	සායන	සායන	සායන	සහතිකය
10	සමන්ත	15	ම	ශ්‍රී ලංකා විද්‍යාල	සායන	සායන	සායන	සහතිකය



လူထုဝန်ထမ်းချိမ်းညှိရေးဦးစီးဌာန၊ ဝန်ထမ်းချိမ်းညှိရေးဦးစီးဌာန၊ လက်ခံ

အပိုင်း-၃ ၂၉.၉.၂၀၁၅

ပုံစံ - ၈-၁၂ - အစည်းအဝေးတက်ရောက်သူများ (FORM PC 12)

လမ်းညွှန်၊ ဝန်ထမ်း အစည်းအဝေးအားလုံးတွင် အသုံးပြုရန်၊ လူထုဝန်ထမ်းချိမ်းညှိရေးဦးစီးဌာနသို့ ကွင်းဆင်းစဉ် စစ်ဆေး၍ ပုံစံ ၂ ဝန်ထမ်းစက်ဝန်းအချိန်ဇယားပါ အစည်းအဝေးတက်ရောက် သူများစာရင်းကို ဖြည့်သွင်းရန်

စည်းရုံးရေးမှူးအမည် ဒေါ်ခင်မာမာ

ရက်စွဲ၊ ၂၀၁၅.၀၉.၂၉ ဝန်ထမ်းစက်ဝန်းအမှတ်ဖြစ်ပါ (✓)  စက်ဝန်း(၁)  စက်ဝန်း(၂)  စက်ဝန်း(၃)  စက်ဝန်း(၄)

ပြည်နယ်/ တိုင်းဒေသကြီး ဧရာဝတီ မြို့နယ် လေးမမြို့နယ် ကျေးရွာအုပ်စု ပိဇုံကျေးရွာ ကျေးရွာ

အစည်းအဝေးခေါင်းစဉ်၊ <u>အစည်းအဝေးအကျဉ်းချုပ်</u>						
စဉ်	အမည်	ကျား (✓)	မ (✓)	အိမ်ထောင်စုကိုယ်စားလှယ် (✓) (၁)	လူမျိုး	လက်မှတ်
၁	ဒေါ်ခင်မာမာ		✓		ကရင်	<i>[Signature]</i>
၂	ဒေါ်ခင်မာမာ		✓		ကရင်	<i>[Signature]</i>
၃	ဒေါ်ခင်မာမာ		✓		"	<i>[Signature]</i>
၄	ဒေါ်ခင်မာမာ		✓		"	<i>[Signature]</i>
၅	ဒေါ်ခင်မာမာ		✓		"	<i>[Signature]</i>
၆	ဒေါ်ခင်မာမာ		✓		ဗမာ	<i>[Signature]</i>
၇	ဒေါ်ခင်မာမာ		✓		"	<i>[Signature]</i>
၈	ဒေါ်ခင်မာမာ		✓		"	<i>[Signature]</i>
၉	ဒေါ်ခင်မာမာ	✓			ကရင်	<i>[Signature]</i>
၁၀	ဒေါ်ခင်မာမာ	✓			ဗမာ	<i>[Signature]</i>
၁၁	ဒေါ်ခင်မာမာ		✓		ကရင်	<i>[Signature]</i>
၁၂	ဒေါ်ခင်မာမာ		✓		"	<i>[Signature]</i>
၁၃	ဒေါ်ခင်မာမာ	✓			"	<i>[Signature]</i>
၁၄	ဒေါ်ခင်မာမာ	✓			ဗမာ	<i>[Signature]</i>
၁၅	ဒေါ်ခင်မာမာ		✓		ကရင်	<i>[Signature]</i>
၁၆	ဒေါ်ခင်မာမာ	✓	✓		"	<i>[Signature]</i>
၁၇	ဒေါ်ခင်မာမာ		✓		"	<i>[Signature]</i>
၁၈	ဒေါ်ခင်မာမာ		✓		"	<i>[Signature]</i>
၁၉	ဒေါ်ခင်မာမာ		✓		"	<i>[Signature]</i>
၂၀	ဒေါ်ခင်မာမာ	✓			"	<i>[Signature]</i>
၂၁	ဒေါ်ခင်မာမာ		✓		"	<i>[Signature]</i>
၂၂	ဒေါ်ခင်မာမာ	✓			"	<i>[Signature]</i>
၂၃	ဒေါ်ခင်မာမာ		✓		ဗမာ	<i>[Signature]</i>
၂၄	ဒေါ်ခင်မာမာ		✓		"	<i>[Signature]</i>
၂၅	ဒေါ်ခင်မာမာ		✓		"	<i>[Signature]</i>
စုစုပေါင်း						

(၁) အိမ်ထောင်စုကိုယ်စားလှယ်၊ အမျိုးသား/အမျိုးသမီး အိမ်ထောင်စု တစ်ခုကို ကိုယ်စားပြုသူအဖြစ် သတ်မှတ်ရမည်။



လူထုတော်ပြုစီမံကိန်းစီမံကိန်းလက်စွဲ

အပိုင်း-၃ ၂၉.၉.၂၀၁၅

ပုံစံ - ၈-၁၂ - အစည်းအဝေးတက်ရောက်သူများ (FORM PC 12)

လမ်းညွှန်၊ စီမံကိန်း အစည်းအဝေးအားလုံးတွင် အသုံးပြုရန်၊ လူထုစည်းရုံးရေးမှူးက ကျေးရွာသို့ ကွင်းဆင်းစဉ် စစ်ဆေး၍ ပုံစံ ၂ စီမံကိန်းစက်ဝန်းအချိန်ဇယားပါ အစည်းအဝေးတက်ရောက် သူများစာရင်းကို ဖြည့်သွင်းရန်

စည်းရုံးရေးမှူးအမည် ဒေါ်. ကော့စို

ရက်စွဲ၊ ၇. ၈. ၂၀၁၆. စီမံကိန်းစက်ဝန်းအမှတ်ဖြစ်ပါ(✓)  စက်ဝန်း(၁)  စက်ဝန်း(၂)  စက်ဝန်း(၃)  စက်ဝန်း(၄)

ပြည်နယ်/ တိုင်းဒေသကြီး ဧရာဝတီ မြို့နယ် ဖေးမမြက် ကျေးရွာအုပ်စု ပိန်းမာ ကျေးရွာ

အစည်းအဝေးခေါင်းစဉ်၊ ရာပိချ ဓာတ်ပုံရိုက်ကူးခြင်း						
စဉ်	အမည်	ကျား (✓)	မ (✓)	အိမ်ထောင်စုကိုယ်စားလှယ်(✓) <sup>(၁)</sup>	လူမျိုး	လက်မှတ်
၁၆	ကိုလင်းဝင်း	✓		✓	ဗမာ	[Signature]
၁၇	ဒေါ်အိမ်စိန်	✓		✓	ကရင်	[Signature]
၁၈	ဒေါ်အေးအေး	✓		✓	ဗမာ	[Signature]
၁၉	ကိုစိန်စိန်	✓		✓	ဗမာ	[Signature]
၂၀	ကိုစိန်စိန်	✓		✓	ကရင်	[Signature]
၂၁	ဒေါ်အိမ်စိန်	✓		✓	ဗမာ	[Signature]
၂၂	ဒေါ်အိမ်စိန်	✓		✓	ဗမာ	[Signature]
၂၃	ဒေါ်အိမ်စိန်	✓		✓	ကရင်	[Signature]
၂၄	ဒေါ်အိမ်စိန်	✓		✓	ဗမာ	[Signature]
၂၅	ဒေါ်အိမ်စိန်	✓		✓	ဗမာ	[Signature]
၂၆	ဒေါ်အိမ်စိန်	✓		✓	ဗမာ	[Signature]
၂၇	ဒေါ်အိမ်စိန်	✓		✓	ဗမာ	[Signature]
၂၈	ဒေါ်အိမ်စိန်	✓		✓	ကရင်	[Signature]
၂၉	ဒေါ်အိမ်စိန်	✓		✓	ဗမာ	[Signature]
၃၀	ဒေါ်အိမ်စိန်	✓		✓	ဗမာ	[Signature]
၃၁	ဒေါ်အိမ်စိန်	✓		✓	ကရင်	[Signature]
၃၂	ဒေါ်အိမ်စိန်	✓		✓	ဗမာ	[Signature]
၃၃	ဒေါ်အိမ်စိန်	✓		✓	ဗမာ	[Signature]
၃၄	ဒေါ်အိမ်စိန်	✓		✓	ဗမာ	[Signature]
၃၅	ဒေါ်အိမ်စိန်	✓		✓	ဗမာ	[Signature]
၃၆	ဒေါ်အိမ်စိန်	✓		✓	ဗမာ	[Signature]
၃၇	ဒေါ်အိမ်စိန်	✓		✓	ဗမာ	[Signature]
၃၈	ဒေါ်အိမ်စိန်	✓		✓	ဗမာ	[Signature]
၃၉	ဒေါ်အိမ်စိန်	✓		✓	ဗမာ	[Signature]
၄၀	ဒေါ်အိမ်စိန်	✓		✓	ဗမာ	[Signature]
၄၁	ဒေါ်အိမ်စိန်	✓		✓	ဗမာ	[Signature]
၄၂	ဒေါ်အိမ်စိန်	✓		✓	ဗမာ	[Signature]
၄၃	ဒေါ်အိမ်စိန်	✓		✓	ဗမာ	[Signature]
၄၄	ဒေါ်အိမ်စိန်	✓		✓	ဗမာ	[Signature]
၄၅	ဒေါ်အိမ်စိန်	✓		✓	ဗမာ	[Signature]
၄၆	ဒေါ်အိမ်စိန်	✓		✓	ဗမာ	[Signature]
၄၇	ဒေါ်အိမ်စိန်	✓		✓	ဗမာ	[Signature]
၄၈	ဒေါ်အိမ်စိန်	✓		✓	ဗမာ	[Signature]
၄၉	ဒေါ်အိမ်စိန်	✓		✓	ဗမာ	[Signature]
၅၀	ဒေါ်အိမ်စိန်	✓		✓	ဗမာ	[Signature]
၅၁	ဒေါ်အိမ်စိန်	✓		✓	ဗမာ	[Signature]
၅၂	ဒေါ်အိမ်စိန်	✓		✓	ဗမာ	[Signature]
၅၃	ဒေါ်အိမ်စိန်	✓		✓	ဗမာ	[Signature]
၅၄	ဒေါ်အိမ်စိန်	✓		✓	ဗမာ	[Signature]
၅၅	ဒေါ်အိမ်စိန်	✓		✓	ဗမာ	[Signature]
၅၆	ဒေါ်အိမ်စိန်	✓		✓	ဗမာ	[Signature]
၅၇	ဒေါ်အိမ်စိန်	✓		✓	ဗမာ	[Signature]
၅၈	ဒေါ်အိမ်စိန်	✓		✓	ဗမာ	[Signature]
၅၉	ဒေါ်အိမ်စိန်	✓		✓	ဗမာ	[Signature]
၆၀	ဒေါ်အိမ်စိန်	✓		✓	ဗမာ	[Signature]
၆၁	ဒေါ်အိမ်စိန်	✓		✓	ဗမာ	[Signature]
၆၂	ဒေါ်အိမ်စိန်	✓		✓	ဗမာ	[Signature]
၆၃	ဒေါ်အိမ်စိန်	✓		✓	ဗမာ	[Signature]
၆၄	ဒေါ်အိမ်စိန်	✓		✓	ဗမာ	[Signature]
၆၅	ဒေါ်အိမ်စိန်	✓		✓	ဗမာ	[Signature]
၆၆	ဒေါ်အိမ်စိန်	✓		✓	ဗမာ	[Signature]
၆၇	ဒေါ်အိမ်စိန်	✓		✓	ဗမာ	[Signature]
၆၈	ဒေါ်အိမ်စိန်	✓		✓	ဗမာ	[Signature]
၆၉	ဒေါ်အိမ်စိန်	✓		✓	ဗမာ	[Signature]
၇၀	ဒေါ်အိမ်စိန်	✓		✓	ဗမာ	[Signature]
၇၁	ဒေါ်အိမ်စိန်	✓		✓	ဗမာ	[Signature]
၇၂	ဒေါ်အိမ်စိန်	✓		✓	ဗမာ	[Signature]
၇၃	ဒေါ်အိမ်စိန်	✓		✓	ဗမာ	[Signature]
၇၄	ဒေါ်အိမ်စိန်	✓		✓	ဗမာ	[Signature]
၇၅	ဒေါ်အိမ်စိန်	✓		✓	ဗမာ	[Signature]
၇၆	ဒေါ်အိမ်စိန်	✓		✓	ဗမာ	[Signature]
၇၇	ဒေါ်အိမ်စိန်	✓		✓	ဗမာ	[Signature]
၇၈	ဒေါ်အိမ်စိန်	✓		✓	ဗမာ	[Signature]
၇၉	ဒေါ်အိမ်စိန်	✓		✓	ဗမာ	[Signature]
၈၀	ဒေါ်အိမ်စိန်	✓		✓	ဗမာ	[Signature]
၈၁	ဒေါ်အိမ်စိန်	✓		✓	ဗမာ	[Signature]
၈၂	ဒေါ်အိမ်စိန်	✓		✓	ဗမာ	[Signature]
၈၃	ဒေါ်အိမ်စိန်	✓		✓	ဗမာ	[Signature]
၈၄	ဒေါ်အိမ်စိန်	✓		✓	ဗမာ	[Signature]
၈၅	ဒေါ်အိမ်စိန်	✓		✓	ဗမာ	[Signature]
၈၆	ဒေါ်အိမ်စိန်	✓		✓	ဗမာ	[Signature]
၈၇	ဒေါ်အိမ်စိန်	✓		✓	ဗမာ	[Signature]
၈၈	ဒေါ်အိမ်စိန်	✓		✓	ဗမာ	[Signature]
၈၉	ဒေါ်အိမ်စိန်	✓		✓	ဗမာ	[Signature]
၉၀	ဒေါ်အိမ်စိန်	✓		✓	ဗမာ	[Signature]
၉၁	ဒေါ်အိမ်စိန်	✓		✓	ဗမာ	[Signature]
၉၂	ဒေါ်အိမ်စိန်	✓		✓	ဗမာ	[Signature]
၉၃	ဒေါ်အိမ်စိန်	✓		✓	ဗမာ	[Signature]
၉၄	ဒေါ်အိမ်စိန်	✓		✓	ဗမာ	[Signature]
၉၅	ဒေါ်အိမ်စိန်	✓		✓	ဗမာ	[Signature]
၉၆	ဒေါ်အိမ်စိန်	✓		✓	ဗမာ	[Signature]
၉၇	ဒေါ်အိမ်စိန်	✓		✓	ဗမာ	[Signature]
၉၈	ဒေါ်အိမ်စိန်	✓		✓	ဗမာ	[Signature]
၉၉	ဒေါ်အိမ်စိန်	✓		✓	ဗမာ	[Signature]
၁၀၀	ဒေါ်အိမ်စိန်	✓		✓	ဗမာ	[Signature]

(၁) အိမ်ထောင်စုစီမံကိန်းမရှိပါ။ အမျိုးသား/အမျိုးသမီး အိမ်ထောင်စု တစ်ခုကို ကိုယ်စားပြုသူအမည်သူဆို အမှတ်ဖြစ်ပါ။



လူထုတို့ပြုစီမံကိန်း၊စီမံကိန်းလက်ခွဲ

အပိုင်း-၃ ၂၉.၉.၂၀၁၅

ပုံစံ - ၈-၁၂ - အစည်းအဝေးတက်ရောက်သူများ (FORM PC-12)

လမ်းညွှန်၊ စီမံကိန်း အစည်းအဝေးအားလုံးတွင် အသုံးပြုရန်၊ လူထုစည်းရုံးရေးမှူးက ကျေးရွာသို့ ကွင်းဆင်းစဉ် စစ်ဆေး၍ ပုံစံ ၂ စီမံကိန်းတက်ဝန်းအချိန်ဇယားပါ အစည်းအဝေးတက်ရောက် သူများစာရင်းကို ဖြည့်သွင်းရန်

စည်းရုံးရေးမှူးအမည် ဦးကျော်စိုးဇော်

ရက်စွဲ ၃. ၁. ၂၀၁၆ စီမံကိန်းတက်ဝန်းအမှတ်(ဖြစ်ပါ)  ဝက်ဝန်း(၁)   
 ဧဝက်ဝန်း(၂)  ဝက်ဝန်း(၃)  ဝက်ဝန်း(၄)

မြိုင်နယ်/ တိုင်းဒေသကြီး ကျောက် မြို့နယ် လေးမျက်နှာ ကျေးရွာအုပ်စု ပိန်းမာ ကျေးရွာ (၁၃)ရွာ

အစည်းအဝေးခေါင်းစဉ်၊ ဒုပိန္နဲ မာခွင်ကလေး

စဉ်	အမည်	ကျား (✓)	မ (✓)	အိမ်ထောင်စုကိုယ်စားလှယ်(✓) <sup>(၁)</sup>	လူမျိုး	လက်မှတ်
၅၁	ဦး ဖြူဖိုး		✓	✓	ဇာရှင်	
၅၂	ဒေါ်ခင်မာ		✓	✓	"	
၅၃	ဒေါ်ခင်ခင်		✓	✓	"	
၅၄	ဒေါ်ခင်ခင်		✓	✓	"	
၅၅	ဒေါ်ခင်ခင်		✓	✓	"	
၅၆	ဒေါ်ခင်ခင်	✓		✓	ဇာရှင်	
၅၇	ဒေါ်ခင်ခင်	✓		✓	ဇာရှင်	
၅၈	ဒေါ်ခင်ခင်	✓		✓	"	
၅၉	ဒေါ်ခင်ခင်		✓	✓	"	
၆၀	ဒေါ်ခင်ခင်		✓	✓	"	
၆၁	ဒေါ်ခင်ခင်	✓		✓	"	
၆၂	ဒေါ်ခင်ခင်		✓	✓	"	
၆၃	ဒေါ်ခင်ခင်		✓	✓	"	
၆၄	ဒေါ်ခင်ခင်		✓	✓	"	
၆၅	ဒေါ်ခင်ခင်		✓	✓	"	
၆၆	ဒေါ်ခင်ခင်		✓	✓	"	
၆၇	ဒေါ်ခင်ခင်	✓		✓	ဇာရှင်	
၆၈	ဒေါ်ခင်ခင်	✓		✓	ဇာရှင်	
၆၉	ဒေါ်ခင်ခင်		✓	✓	"	
၇၀	ဒေါ်ခင်ခင်		✓	✓	"	
၇၁	ဒေါ်ခင်ခင်		✓	✓	"	
၇၂	ဒေါ်ခင်ခင်		✓	✓	"	
၇၃	ဒေါ်ခင်ခင်		✓	✓	"	
၇၄	ဒေါ်ခင်ခင်		✓	✓	"	
၇၅	ဒေါ်ခင်ခင်		✓	✓	"	
၇၆	ဒေါ်ခင်ခင်		✓	✓	"	
၇၇	ဒေါ်ခင်ခင်		✓	✓	"	
၇၈	ဒေါ်ခင်ခင်		✓	✓	"	
၇၉	ဒေါ်ခင်ခင်		✓	✓	"	
၈၀	ဒေါ်ခင်ခင်		✓	✓	"	
၈၁	ဒေါ်ခင်ခင်		✓	✓	"	
၈၂	ဒေါ်ခင်ခင်		✓	✓	"	
၈၃	ဒေါ်ခင်ခင်		✓	✓	"	
၈၄	ဒေါ်ခင်ခင်		✓	✓	"	
၈၅	ဒေါ်ခင်ခင်		✓	✓	"	
၈၆	ဒေါ်ခင်ခင်		✓	✓	"	
၈၇	ဒေါ်ခင်ခင်		✓	✓	"	
၈၈	ဒေါ်ခင်ခင်		✓	✓	"	
၈၉	ဒေါ်ခင်ခင်		✓	✓	"	
၉၀	ဒေါ်ခင်ခင်		✓	✓	"	
၉၁	ဒေါ်ခင်ခင်		✓	✓	"	
၉၂	ဒေါ်ခင်ခင်		✓	✓	"	
၉၃	ဒေါ်ခင်ခင်		✓	✓	"	
၉၄	ဒေါ်ခင်ခင်		✓	✓	"	
၉၅	ဒေါ်ခင်ခင်		✓	✓	"	
၉၆	ဒေါ်ခင်ခင်		✓	✓	"	
၉၇	ဒေါ်ခင်ခင်		✓	✓	"	
၉၈	ဒေါ်ခင်ခင်		✓	✓	"	
၉၉	ဒေါ်ခင်ခင်		✓	✓	"	
၁၀၀	ဒေါ်ခင်ခင်		✓	✓	"	

(၁) အိမ်ထောင်ဦးစီးဖြစ်ရန်မလိုပါ။ အမျိုးသား/အမျိုးသမီး အိမ်ထောင်စု တစ်စုကို ကိုယ်စားပြုသူမရှိဘဲ အမှတ်ဖြစ်ပါ။







လူထုဗဟိုပြုစီမံကိန်းစီမံကိန်းလက်စွဲ

အပိုင်း-၃ ၂၉.၉.၂၀၁၅

ပုံစံ-၁ ကျေးရွာအခြေခံအချက်အလက်များ (Form PC 1)

လမ်းညွှန်ချက်/ ကျေးရွာတစ်ရွာသို့ ပထမဆုံး မိတ်ဆက်ခရီးသွားရောက်သောအခါ လူထုစည်းရုံးရေးမှူးသည် ကျေးရွာခေါင်းဆောင်များအားကျေးရွာအချက်အလက်များကိုမေတ္တာရပ်ခံ၍ပေးအပ်ရမည်။ ဤအချက်အလက်များကိုစီမံကိန်းမိတ်ဆက်အစည်းဝေးမတိုင်မီတောင်းခံရမည်။ စီမံကိန်းမိတ်ဆက်အစည်းဝေးတွင် လူထုစည်းရုံးရေးမှူးသည် ဤအချက်အလက်များအားစစ်ဆေးပြီးမှန်ကန်အောင်ပြုလုပ်ရမည်။ ပြီးနောက်တွင် လူထုစည်းရုံးရေးမှူးမှ သတင်းအချက်အလက်ထဲသို့ Tablets မှတစ်ဆင့် ဖြည့်သွင်းရမည်။

ကျေးရွာအုပ်ချုပ်ရေးမှူးအမည် <i>ဦးမြင့်ကျွယ်</i>	ကျေးရွာအုပ်ချုပ်ရေးမှူး၏ဖုန်းနံပါတ် ၀၉-၂၅၀၉၁၆၅၈၁	လူထုစည်းရုံးရေးမှူး၏အမည် <i>ဦးဝင်းမြင့်သန်း</i>
ပြည်နယ်/တိုင်းဒေသကြီး ဧရာဝတီ	မြို့နယ်/ဇနား မြို့နယ်	ကျေးရွာအုပ်စု ကျေးရွာ မြို့မအကြီး + မြို့မငယ်

က. လူဦးရေ

လူမျိုးစု	အိမ်ထောင်စုအရေအတွက်	ကိုးကွယ်သည့်ဘာသာ	အိမ်ထောင်စုအရေအတွက်
လူမျိုးစု (၁) <i>ကချင်</i>	<i>၅၀</i>	ဘာသာ(၁) <i>လိုဒွဲ</i>	<i>၅၆</i>
လူမျိုးစု (၂) <i>မူလ</i>	<i>၂၅</i>	ဘာသာ(၂) <i>လိုဒွဲ</i>	<i>၂၅</i>
လူမျိုးစုရော-----		ဘာသာရော-----	

လူဦးရေ	အမျိုးသား(အရေအတွက်)	အမျိုးသမီးအရေအတွက်
	<i>၅၆၀</i>	<i>၅၇၀</i>
အိမ်ထောင်ဦးစီး	<i>၅၆</i>	<i>၅၆</i>

(ခ) လက်လှမ်းမီအသုံးပြုနိုင်သည့်အဆောက်အဦများ

စာသင်ကျောင်း	အမှတ်ခြံပိ	ကျန်းမာရေး	အမှတ်ခြံပိ	ဘာသာရေးအဆောက်အဦ	အမှတ်ခြံပိ
အထက်တန်းကျောင်း	<input type="checkbox"/>	ဆေးရုံ	<input type="checkbox"/>	စေတီ	<input type="checkbox"/>
အလယ်တန်းကျောင်း	<input type="checkbox"/>	ကျန်းမာရေးဌာန	<input type="checkbox"/>	ဘုန်းကြီးကျောင်း	<input type="checkbox"/>
မူလတန်းကျောင်း	<input type="checkbox"/>	ကျန်းမာရေးဌာနခွဲ	<input type="checkbox"/>	ဟိန္ဒူဘုရားကျောင်း	<input type="checkbox"/>
မူကြိုကျောင်း	<input type="checkbox"/>	ဆေးပေးခန်း	<input type="checkbox"/>	ခရစ်ယာန်ကျောင်း	<input type="checkbox"/>
အခြား	<input type="checkbox"/>	အခြား	<input type="checkbox"/>	ဗလီ	<input type="checkbox"/>
				အခြား	<input type="checkbox"/>
မှတ်ချက်		မှတ်ချက်		မှတ်ချက်	

(ဂ) ကျွမ်းကျင်သူများမှတ်တမ်း ၊ ကျေးရွာတွင်နေထိုင်သော သို့မဟုတ် တခြားရွာမှလာရောက်သောကျွမ်းကျင်သူများ

	(၁) စာသင်ကျောင်း		(၂) ကျန်းမာရေး			(၃) လက်မှုပညာရှင်		
	ရွာတွင်နေထိုင်သူ	အခြားရွာမှလာသူ		ရွာတွင်နေထိုင်သူ	အခြားရွာမှလာသူ		ရွာတွင်နေထိုင်သူ	အခြားရွာမှလာသူ
မူလတန်းပြဆရာဆရာမ	<input type="checkbox"/>	<input type="checkbox"/>	ဆရာဝန်	<input type="checkbox"/>	<input type="checkbox"/>	လက်သမား	<i>၉</i>	<input type="checkbox"/>
အထက်တန်းပြဆရာဆရာမ	<input type="checkbox"/>	<input type="checkbox"/>	လက်ထောက်ကျန်းမာရေးမှူး	<input type="checkbox"/>	<input type="checkbox"/>	ပန်းရံ	<i>၉</i>	<input type="checkbox"/>



လူထုဝတ်ပြုစီမံကိန်း၊ စီမံကိန်းလက်စွဲ

အပိုင်း-၃ - ၂၉.၉.၂၀၁၅

အလက်တန်းပြဆရာ ဆရာမ	<input type="checkbox"/>	<input type="checkbox"/>	အမျိုးသမီးကျန်း မာရေးဆရာမ	<input type="checkbox"/>	<input type="checkbox"/>	လျှပ်စစ်ဆိုင်ရာ	<input type="checkbox"/>	<input type="checkbox"/>
မူကြိုဆရာ၊ ဆရာမ	<input type="checkbox"/>	<input type="checkbox"/>	အရံသားဖွား	<input type="checkbox"/>	<input type="checkbox"/>	ရေပိုက်သွယ်သူ	<input checked="" type="checkbox"/>	<input type="checkbox"/>
အခြား	<input type="checkbox"/>	<input type="checkbox"/>	ပြည်သူ့ကျန်းမာရေးလုပ်သား (၁)/(၂)	<input type="checkbox"/>	<input type="checkbox"/>	စက်ပြင်ဆရာ	<input checked="" type="checkbox"/>	<input type="checkbox"/>
မှတ်ချက်				မှတ်ချက်				မှတ်ချက်

(ဃ) ကျေးရွာသို့ ရောက်ရှိနိုင်သည့်လမ်းအခြေအနေ / ကျေးရွာတစ်ရွာသည် ၎င်း၏ကျေးရွာအုပ်စုနှင့် ဆက်သွယ်ထားသော လမ်းအခြေအနေ (အောက်ပါတို့ကိုပိုင်းပါ)

ကျောက်ကြမ်းလမ်း      ကတ္တရာလမ်း      ကွန်ကရစ်လမ်း      မော်တော်ဆိုင်ကယ်လမ်း  
 ကျောက်ခင်းလမ်း      မြေသားလမ်း      လူသွားလမ်း      အခြား \_\_\_\_\_

(င) ကျေးရွာဖွံ့ဖြိုးမှုစီမံချက်

- (၁) လူထုဝတ်ပြုစီမံကိန်းမစတင်မီ ဤကျေးရွာတွင်ကျေးရွာဖွံ့ဖြိုးမှု စီမံချက်ရှိခဲ့ပါသလား? ပိုင်းပါ  
ရှိပါသည်/မရှိပါ/မသိပါ
- (၂) ရှိခဲ့ပါလျှင် ဤစီမံချက်ကို မည်သည့် ခုနှစ်တွင်ပြင်ဆင်ခဲ့ပါသနည်း? နှစ်- ၂၀၁၅ မသိပါ
- (၃) ဤစီမံချက်ကို မြို့နယ်မှအတည်ပြုခဲ့ပါသလား? ပြုခဲ့ပါသည်/မပြုခဲ့ပါ/မသိပါ

(စ) ခရီးအကွာအဝေး

- (၁) ဤကျေးရွာ၏ဝတ်ပြုမှုအခြေအနေအရ ဝတ်ပြုမှုအထိခရီးခိုင်မည်မျှကွာဝေးသနည်း? မိုင်- ၁ - - - - /မသိပါ
- (၂) ဤကျေးရွာမှ ၎င်းကျေးရွာအုပ်စုဝတ်ပြုမှုအထိသွားလာရာတွင်ကြာမြင့်သည့်အချိန်  
 ခြောက်သွေ့ ရာသီတွင်ကြာချိန်- ၂ - - - - - ထော်လာဂျီ/မော်တော်ဆိုင်ကယ်/ခြေလျှင်/လား/မော်တော်ဘုတ်/  
 အခြား- \_\_\_\_\_ စသည်တို့ဖြင့်သွားလျှင်ကြာမြင့်သည့်အချိန်  
 မိုးရာသီတွင်ကြာချိန်- ၄ - - - - - ထော်လာဂျီ/မော်တော်ဆိုင်ကယ်/ခြေလျှင်/လား/မော်တော်ဘုတ်/  
 အခြား- \_\_\_\_\_ စသည်တို့ဖြင့်သွားလျှင်ကြာမြင့်သည့်အချိန်

(ဆ) ပတ်ဝန်းကျင်ဆိုင်ရာသဘာဝဘေးအန္တရာယ် -

ဤကျေးရွာတွင်ရေကြီးခြင်းကဲ့သို့ သဘာဝဘေးအန္တရာယ်ကျရောက်ဖူးခြင်းရှိပါသလား။  
 မရှိပါ       ရှိပါသည်      ရှိလျှင်ဖော်ပြပါ- တိုင်းရင်းကျေးရွာ

(ဇ) ကျေးရွာတွင် ဖွဲ့စည်းထားသော အဖွဲ့အစည်းများ

လူထုဝတ်ပြုစီမံကိန်းမတိုင်မီ ဤကျေးရွာတွင် ကျေးရွာဖွံ့ဖြိုးရေးအတွက် အစိုးရ(သို့)ရွာသားများကိုယ်တိုင်(သို့) စီမံကိန်းတစ်ခုခုမှ ဖွဲ့စည်းထားသည့် အဖွဲ့အစည်းများရှိပါသလား။

\_\_\_\_\_ မရှိပါ  
 \_\_\_\_\_  
 \_\_\_\_\_

ကျေးရွာခေါင်းဆောင်

အမည် ဦးဖြိုးဖြူ

လက်မှတ် [Signature]      နေ့စွဲ ၃.၅.၂၀၁၆

လူထုစည်းရုံးရေးမှူး

အမည် ဦးဝင်းမင်းသိန်း

လက်မှတ် [Signature]      နေ့စွဲ ၃.၅.၂၀၁၆



လူထုပဟိုပြုစီမံကိန်းစီမံကိန်းလက်စွဲ  
အပိုင်း-၃ ၂၉.၉.၂၀၁၅

ပုံစံ ၀-၂ - စီမံကိန်းဆက်သွယ်ရေးအစီအစဉ် (PC 2)

လမ်းညွှန်ဖွဲ့စည်းသူက ဆိုင်ရာလူထုစည်းရုံးရေးမှူး/လက်ထောက်နည်းပညာနည်းပညာမှူးများမှ	စီမံကိန်းဆက်သွယ်ရေးအစီအစဉ်	ပြီးစီးပိုင်းကော်မရှုနှင့်	ကော်မရှုအုပ်စု
အတွက်တူပုံစံတို့ဖြည့်သွင်းရမည်။			
စည်းရုံးရေးမှူး/ဝန်ထမ်း အမည်	ဒိုး ဂွင်း မင်း သန်း		
နေ့စွဲ	၂. ၁. ၂၀၁၆	တော်ဝန်အားအမှတ်ဖြစ်ပါ	<input type="checkbox"/> တော်ဝန်(၁) <input type="checkbox"/> တော်ဝန်(၂) <input type="checkbox"/> တော်ဝန်(၃)
		<input type="checkbox"/> တော်ဝန်(၄)	
ပြည်နယ်/တိုင်း	ဗဟကတီ	မြို့နယ်	ရှမ်းပြည်နယ်
	မြို့နယ်	ကျေးရွာအုပ်စု	ပိုးမခရိုင်၊ ပိုးမခမြို့နယ်၊ ပိုးမခကျေးရွာ

စီမံကိန်းဆောင်ရွက်မှုအဆင့်များ	နေ့စွဲ		အစဉ်အဆက်တွင်တက်ရောက်သူအရေအတွက်			
	စတင်သည့်နေ့စွဲ	ပြီးဆုံးသည့်နေ့စွဲ	အမျိုးသား	အမျိုးသမီး	အိမ်ထောင်စုအရေအတွက်	လူမျိုးစု တက်ရောက်သူအရေအတွက်
၁. ကော်မရှုစီမံကိန်း မိတ်ဆက်အစဉ်အခင်း	၂. ၁. ၁၆	၂. ၁. ၁၆	၂၅	၂၅	၅၂	တရုတ် ၂၅၊ မြန်မာ ၂၅
၂. ကော်မရှုဖွံ့ဖြိုးရေး စီမံချက်ရေးဆွဲခြင်းအစဉ်အခင်း	၃. ၁. ၁၆	၃. ၁. ၁၆	၅၆	၃၈	၅၄	တရုတ် ၄၃၊ မြန်မာ ၁၁
၃. ကော်မရှုအုပ်စု လုပ်ငန်းဆောင်ရွက်ချက်သည့်အစဉ်အခင်း	၅. ၁. ၁၆	၅. ၁. ၁၆	၄၆	၃၂	၅၈	တရုတ် ၃၂၊ မြန်မာ ၂၆
၄. မြို့နယ်အဆင့်စီမံကိန်းရေးဆွဲရေးနှင့်အကောင်အထည်ဖော်ရေးကော်မတီ၏ စီမံကိန်းသုံးသပ်မှုအစဉ်အခင်း	၂၆. ၂. ၁၆	၂၆. ၂. ၁၆	မရှိ	မရှိ	မရှိ	မရှိ
၅. မြို့နယ်စီမံကိန်းရေးဆွဲရေးနှင့်အကောင်အထည်ဖော်ရေးကော်မတီ၏ဆုံးဖြတ်မှုကို ရွာသို့ အသိပေးအကြောင်းကြားသည့်အစဉ်အခင်း	၆. ၃. ၁၆	၆. ၃. ၁၆	၄	-	၄	တရုတ် ၂၊ မြန်မာ ၂
၆. စီမံကိန်းလုပ်ငန်းခွဲစီမံချက်ရေးဆွဲခြင်းအစဉ်အခင်း	မရှိ	မရှိ	မရှိ	မရှိ	မရှိ	မရှိ
၆.၁။ စီမံကိန်းလုပ်ငန်း အကောင်အထည်ဖော်ရေးအစီအစဉ် ရေးဆွဲခြင်း	၂၀. ၃. ၁၆	၃၀. ၃. ၁၆	၅	၅	၁၀	တရုတ် ၅၊ မြန်မာ ၅
၆.၂။ ဝယ်ယူရေးအစီအစဉ် ရေးဆွဲခြင်း	၃၀. ၃. ၁၆	၃၀. ၃. ၁၆	၅	၅	၀၀	တရုတ် ၅၊ မြန်မာ ၅



လူထုထုတ်ပြန်ခံကိန်း၊ ဝိမံကိန်းလက်ခွဲ  
အစဉ်-၃ ၂၉-၉-၂၀၁၅

၆.၂။ ဘဏ္ဍာရေးကုန်ကျမှု လျာထားအစီအစဉ် ရေးဆွဲခြင်း	၅၀.၃.၁၆	၁၀.၃.၁၆	၅	၅	၁၀	၈၇၆ ၆	၂	၂
၆.၃။ ပြင်/ထိန်းသစ်အစဉ် ရေးဆွဲခြင်း	၅၀.၃.၁၆	၁၀.၃.၁၆	၅	၅	၁၀	၈၇၆ ၆	၂	၂
၇. ဝိမံကိန်းလုပ်ငန်းခွဲ တိုးတက်မှု စောင့်ကြည့် လစဉ်အစဉ်အစား	မရှိ	မရှိ	မရှိ	မရှိ	မရှိ		မရှိ	
၇.၁။ အစဉ်အစား ယထာမအကြိမ်								
၇.၂။ အစဉ်အစား ဒုတိယအကြိမ်								
၇.၃။ အစဉ်အစား တတိယအကြိမ်								
၈. ဝိမံကိန်းလုပ်ငန်းခွဲ အပြီးသတ်စစ်ဆေးခြင်း အစဉ်အစား								
၉. လူထုစစ်ဆေးပွဲအစဉ်အစား								

လမ်းညွှန် မှတ်/အဆင့်(၃)ကျေးရွာမှော်မှန်းချက်အစည်းအဝေးပြီးဆုံးသောအခါ ကျေးရွာစီပုံစံကိန်း အထောက်အကူပြုကော်မတီသည် လူထုစည်းရုံးရေးမှူးအကူအညီဖြင့် ဤပုံစံကိုပြည့်စုံအောင် ဖြည့်သွင်းရမည်။ အားလုံးသောအခက်အခဲအတားအဆီးများ၊ ဖွံ့ဖြိုးမှုဦးစားပေးအစီအစဉ်များလူထုတုံ့ပြန်ပုံစံကိန်း၏ ရန်ပုံငွေအရင်းအမြစ်နှင့် မသက်ဆိုင်သည့် လုပ်ငန်းများအားလုံးကိုဖော်ပြရမည်။

လူထုစည်းရုံးရေးမှူး/ဝန်ထမ်း အမည် ဦးဝင်းမင်း ၁၁၄၆  
နေ့စွဲ ၅.၁.၂၀၁၆ စက်ဝန်းအား အမှတ်ခြစ်ပါ (✓) ။ စက်ဝန်း(၁) ။ စက်ဝန်း(၂) ။ စက်ဝန်း(၃) ။ စက်ဝန်း(၄)

ပြည်နယ်/တိုင်း ၈၇၇၀၀၅ မြို့နယ် ဝေးမြောက်၍ ကျေးရွာအုပ်စု ၂၅၆ အဖွဲ့ ကျေးရွာ ၆၆၆ အဖွဲ့ ၆၆၆

က. အခက်အခဲအတားအဆီးများအားစွေးစွေးခြင်း - ယခုလက်ရှိအခြေအနေတွင်ဤကျေးရွာဖွံ့ဖြိုးတိုးတက်ရေးအတွက် အဓိကအခက်အခဲအတားအဆီးများသည် မည်သည့်များဖြစ်ပါသနည်း(အမျိုးသား/သမီး အနည်းဆုံးအခက်အခဲ ၅ ခုစီဖော်ပြပါ)

အမျိုးသား အဖွဲ့မှတင်ပြသောအခက်အခဲအတားအဆီးများ	အမျိုးသမီး အဖွဲ့မှတင်ပြသောအခက်အခဲအတားအဆီးများ
၁. အခက်အခဲအတားအဆီးများ ၁၂ ခု အတားအဆီးများ ၁၂ ခု	၁. အခက်အခဲအတားအဆီးများ ၁၂ ခု အတားအဆီးများ ၁၂ ခု
၂. အခက်အခဲအတားအဆီးများ ၂ ခု အတားအဆီးများ ၂ ခု	၂. အခက်အခဲအတားအဆီးများ ၂ ခု အတားအဆီးများ ၂ ခု
၃. အခက်အခဲအတားအဆီးများ ၃ ခု အတားအဆီးများ ၃ ခု	၃. အခက်အခဲအတားအဆီးများ ၃ ခု အတားအဆီးများ ၃ ခု
၄. အခက်အခဲအတားအဆီးများ ၄ ခု အတားအဆီးများ ၄ ခု	၄. အခက်အခဲအတားအဆီးများ ၄ ခု အတားအဆီးများ ၄ ခု
၅. အခက်အခဲအတားအဆီးများ ၅ ခု အတားအဆီးများ ၅ ခု	၅. အခက်အခဲအတားအဆီးများ ၅ ခု အတားအဆီးများ ၅ ခု

ခ. မှော်မှန်းခြင်း- ဤကျေးရွာဖွံ့ဖြိုးတိုးတက်ရေးအတွက်နောင်လာမည့် (၅)နှစ်အားရည်ရွယ်၍ဆောင်ရွက်ရန်အတွက် မည်သည့်အရာများသည်အဓိကမှော်မှန်းချက်ဖြစ်သနည်း။

အမျိုးသားအဖွဲ့မှတင်ပြသောမှော်မှန်းချက်များ	အမျိုးသမီးအဖွဲ့မှတင်ပြသောမှော်မှန်းချက်များ
၁. လမ်း၊ ရေကန်၊ လက်ဖက်ရည်၊ ရေ၊ ရေခဲ၊ ရေခဲအိတ်၊ အစားအသောက်၊ အစားအသောက်၊ အစားအသောက်	၁. လမ်း၊ ရေကန်၊ လက်ဖက်ရည်၊ ရေ၊ ရေခဲ၊ ရေခဲအိတ်၊ အစားအသောက်၊ အစားအသောက်၊ အစားအသောက်
၂. အခက်အခဲအတားအဆီးများ ၂ ခု အတားအဆီးများ ၂ ခု	၂. အခက်အခဲအတားအဆီးများ ၂ ခု အတားအဆီးများ ၂ ခု
၃. အခက်အခဲအတားအဆီးများ ၃ ခု အတားအဆီးများ ၃ ခု	၃. အခက်အခဲအတားအဆီးများ ၃ ခု အတားအဆီးများ ၃ ခု
၄. အခက်အခဲအတားအဆီးများ ၄ ခု အတားအဆီးများ ၄ ခု	၄. အခက်အခဲအတားအဆီးများ ၄ ခု အတားအဆီးများ ၄ ခု



၅		၅	
---	--	---	--

ဂ. ဤကျေးရွာ၏ လာမည့် ( ၃ )နှစ်အတွက် ဦးစားပေး ဖွံ့ဖြိုးတိုးတက်မှု လုပ်ငန်း အစီအစဉ်များအားဖော်ပြပါ။  
 (လူထုထုတ်ပြန်ရေးဦးစီးဌာန ရန်ပုံငွေအတွက် အဆိုပြုသော အစီအစဉ်များကိုဦးစားပေး အဆင့်အလိုက်ဖော်ပြပြီး ကျန် လူထုထုတ်ပြန် ဦးစီးဌာန ရန်ပုံငွေအရင်းအမြစ်နှင့် မပတ်သက်သည့်အစီအစဉ်များလည်းဖော်ပြရန်ဖြစ်သည် )

စဉ်	ကျေးရွာအတွက်ဦးစားပေးဖွံ့ဖြိုးတိုးတက်မှု လုပ်ငန်းစဉ်များ	အဆိုပြုသူ (အမျိုးသားများ/ အမျိုးသမီးများ/ အမျိုးသား+အမျိုးသမီး)	လူထုထုတ်ပြန်ရေးဦးစီးဌာန အတွက်အဆိုပြုသည် (ဦးစားပေးအဆင့် အလိုက်ဖော်ပြပါ)	ခန့်မှန်း ကုန်ကျ စရိတ်	အကျိုးခံစား ခွင့်ရှိသူခန့်မှန်းခြေ အရေအတွက်
၁	ခြေတင်ချော့ချော့လမ်း လမ်း	၈၁+၆	၁	၃၃ သိန်း	၃၃၅
၂	မူလတန်းကျောင်း	၈၁+၆	၂		၃၃၀
၃	လျှပ်စစ်ဖွဲ့ (အင်ဂျင်)	၈၁+၆	၃		၃၃၀
၄	ဆေးပေးခန်း	၈၁+၆	၄		၃၃၀
၅	အရင်းအမြစ် (စေ့စေ့)	၈၁+၆	၅		၃၃၀
၆					

ဥက္ကဋ္ဌ၊ ကျေးရွာဦးစီးဌာနအထောက်အကူပြုကော်မတီမှအတည်ပြုသည်။

အမည် ခန့်သာဝင်း လက်မှတ် Ban ရက်စွဲ ၉.၁.၂၀၁၆

၅	၅
---	---

ဂ. ဤကျေးရွာ၏ လာမည့် ( ၃ )နှစ်အတွက် ဦးစားပေး ဖွံ့ဖြိုးတိုးတက်မှု လုပ်ငန်း အစီအစဉ်များအားဖော်ပြပါ။  
 (လူထုဝန်ထမ်းစီမံကိန်း ရန်ပုံငွေအတွက် အဆိုပြုသော အစီအစဉ်များကိုဦးစားပေး အဆင့်အလိုက်ဖော်ပြပြီး ကျန် လူထုဝန်ထမ်းစီမံကိန်း ရန်ပုံငွေအရင်းအမြစ်နှင့် မပတ်သက်သည့်အစီအစဉ်များလည်းဖော်ပြရန်ဖြစ်သည် )

စဉ်	ကျေးရွာအတွက်ဦးစားပေးဖွံ့ဖြိုးတိုးတက်မှု လုပ်ငန်းစဉ်များ	အဆိုပြုသူ (အမျိုးသားများ/ အမျိုးသမီးများ/ အမျိုးသား+အမျိုးသမီး)	လူထုဝန်ထမ်းစီမံကိန်း အတွက်အဆိုပြုသည် (ဦးစားပေးအဆင့် အလိုက်ဖော်ပြပါ)	ခန့်မှန်း ကုန်ကျ စရိတ်	အကျိုးခံစား ခွင့်ရှိသူခန့်မှန်းခြေ အရေအတွက်
၁	ခြေချာကျောက်စတုရန်း လမ်း	၈၁+၅	၁	၃၃ သိန်း	၃၃၅
၂	မူလတန်းကျောင်း	၈၁+၅	၂		၃၃၀
၃	လျှပ်စစ်ဖွေး (အင်ဂျင်)	၈၁+၆	၃		၃၃၀
၄	ဘေးငြိမ်းအိုး	၈၁+၆	၄		၃၃၀
၅	အရင်းအမြစ် (စေ့စပ်ခြင်း)	၈၁+၆	၅		၃၃၀
၆					

ဥက္ကဋ္ဌ၊ ကျေးရွာစီမံကိန်းအထောက်အကူပြုကော်မတီမှအတည်ပြုသည်။

အမည် ခန့် ၁၇ စင်း လက်မှတ် Bear ဇူလိုင် ၂၀၁၆





လူထုဝန်ထမ်းပြုစီမံကိန်းစီမံကိန်းလက်ခွဲ

အပိုင်း-၃ ၂၉.၉.၂၀၁၅

ပုံစံ PC-၄ ကျေးရွာအုပ်စုပုံစံကိန်းလုပ်ငန်းခွဲရွေးချယ်ခြင်းပုံစံ

လမ်းညွှန်ချက်၊ ကျေးရွာအုပ်စုပုံစံရွေးချယ်ရေးသည့်အစည်းအဝေးတွင် ဤပုံစံအားလူထုဝန်ထမ်းရွေးချယ်ခြင်းပုံစံ / လက်ထောက်နည်းပညာများတို့၏ အကူအညီဖြင့်ပြည်နယ်ကျေးရွာအုပ်စုများတွင်ရွေးချယ်ရမည်။ ကျေးရွာအုပ်စုပုံစံရွေးချယ်ရေးစီမံချက်တွင်ရွေးချယ်ထားရမည်။ CF မှ အချက်အလက်များကို MIS သို့ ထည့်သွင်းရမည်။

ကျေးရွာအုပ်စုအမျိုးအမည် ဝေပုံစံအစည်းအဝေးတွင် ဝေပုံစံအစည်းအဝေးတွင် ဝေပုံစံအစည်းအဝေးတွင် ဝေပုံစံအစည်းအဝေးတွင်  
 ရေခဲစိုက်ပျိုးရေး/ဝန်ထမ်းအမည် ဝေပုံစံအစည်းအဝေးတွင် ဝေပုံစံအစည်းအဝေးတွင် ဝေပုံစံအစည်းအဝေးတွင် ဝေပုံစံအစည်းအဝေးတွင်  
 ဝေပုံစံအစည်းအဝေးတွင် ဝေပုံစံအစည်းအဝေးတွင် ဝေပုံစံအစည်းအဝေးတွင် ဝေပုံစံအစည်းအဝေးတွင်  
 ဝေပုံစံအစည်းအဝေးတွင် ဝေပုံစံအစည်းအဝေးတွင် ဝေပုံစံအစည်းအဝေးတွင် ဝေပုံစံအစည်းအဝေးတွင်

ကျေးရွာအမည်	ဆောင်ရွက်မည့် လုပ်ငန်းများ	အတိုင်အတာ	ခန့်မှန်း တိုက်ရိုက်အကန့် ပံ့ပိုးခွင့်ရှိသူများ	အဆိုပြုတင်ပြသူ အမျိုးသမီး	ခန့်မှန်းကုန်ကျစရိတ်			
					စီမံကိန်းမှ ထည့်သွင်းမှု	ကျေးရွာမှ ထည့်သွင်းမှု	အခြားထည့်သွင်းမှု (ခေါ်ငြှပေါ်)	စုစုပေါင်း
အလင်း	လျှပ်စက်ရင်းနှီးမြှုပ်နှံရေး	၃၀၀' x ၆၀' x ၆၀"	၂၁၁	အမျိုးသား အမျိုးသမီး အမျိုးသားနှင့် အမျိုးသမီး	၃၃၀၀၀၀၀			၃၃၀၀၀၀၀
ကျောင်း	အိမ်ထောင်ရေး	၂၄၀' x ၆၀' x ၆၀"	၄၉၁	အမျိုးသား အမျိုးသမီး အမျိုးသားနှင့် အမျိုးသမီး	၃၄၀၀၀၀၀			၃၄၀၀၀၀၀
ကျေးရွာအုပ်စု	အိမ်ထောင်ရေး	၂၄၀' x ၆၀' x ၆၀"	၄၉၄	အမျိုးသား အမျိုးသမီး အမျိုးသားနှင့် အမျိုးသမီး	၃၅၀၀၀၀၀			၃၅၀၀၀၀၀
ကျေးရွာအုပ်စု	အိမ်ထောင်ရေး	၂၄၀' x ၆၀' x ၆၀"	၅၉၈	အမျိုးသား အမျိုးသမီး အမျိုးသားနှင့် အမျိုးသမီး	၃၃၀၀၀၀၀			၃၃၀၀၀၀၀



လူထုပတ်ပြုစံပံ့ကုန်းစံပံ့ကုန်းလက်စွဲ

အပိုင်း-၃ ၂၉.၉.၂၀၁၅

ပုံစံ PC-၄ ကျေးရွာအုပ်စုစီမံကိန်းလုပ်ငန်းခွဲရွေးချယ်ခြင်းပုံစံ

လမ်းညွှန်ချက်၊ ကျေးရွာအုပ်စုစီမံကိန်းရေးဆွဲသည့်အစည်းအဝေးတွင် ဤပုံစံအား လူထုစည်းရုံးရေးမှူး / လက်ထောက်နည်းပညာမှူးတို့၏ အတူအညီဖြင့်ပြည်စုံရွာဖြည့်သွင်းရမည်။ ဤပုံစံအား ပြည်စုံရွာဖြည့်သွင်းပြီးပါက ကျေးရွာအုပ်စုမြို့တိုးတက်ရေးစီမံကိန်းတွင် နောက်ဆက်တွဲအဖြစ်တွဲထားရမည်။ CF မှ အချက်အလက်များကို MIS သို့ ထည့်သွင်းရမည်။

ကျေးရွာစည်းရုံးရေးမှူး/ရန်ထမ်းအမည် တို့ဇောဇော်ဇော် လူဝင်၊ မင်းသား

နေ့စွဲ ၂၀၁၅.၀၈.၁၆ စက်ဝန်းအမှတ်ဖြင့်ပေးပါ (၂) စတင်စနစ် (၁) စတင်စနစ် (၂) စတင်စနစ် (၃) စတင်စနစ် (၄)

ပြည်နယ်/တိုင်း ဧရာဝတီ မြို့နယ် လေးဗျာတိရွာ ကျေးရွာအုပ်စု သိန်းဘဝ ငါး

ကျေးရွာအမည်	ဆောင်ရွက်မည့် လုပ်ငန်းများ	အတိုင်အတာ	ခန့်မှန်း တိုက်ရိုက်အကုန် ခံစားခွင့်ရှိသူများ	အဆိုပြုတင်ပြသူ	ခန့်မှန်းကုန်ကျစရိတ်			စုစုပေါင်း
					စီမံကိန်းမှ ထည့်သွင်းမှု	ကျေးရွာမှ ထည့်သွင်းမှု	အခြားထည့်သွင်းမှု (ခေါ်ပြုပါ) ထည့်သွင်းငွေ   အမည်/အဖွဲ့	
ရွေးဦး	လွန်ကုန် လမ်း	၅၀၀' x ၂' x ၆"	၃၆၈	အဆိုပြုသား: ၂ အဆိုသား: ၂	၃၄၀၀၀၀၀	၂၀၀၀၀၀	(ပထမနှစ် မှီငွေ)	၃၆၀၀၀၀၀
အိုးမခကြီး + ဦးမခလေး	မြေရှောင်ကျောက် စရစ်လမ်း	၃၅၀၀' x ၆' x ၃"	၂၈၅	အဆိုပြုသား: ၂ အဆိုသား: ၂	၃၃၀၀၀၀၀			၃၃၀၀၀၀၀
မရမ်းဦး	မြေရှောင်ကျောက် စရစ်လမ်း	၂၅၀၀' x ၆' x ၃"	၂၁၈	အဆိုပြုသား: ၂ အဆိုသား: ၂	၃၄၀၀၀၀၀			၃၄၀၀၀၀၀



အကြောင်းအရာ \* \* လေး မျက်နှာဖြူနုပင်၊ ယိုန်အင်းဒုပင်  
စု၊ (မိုးမခကြီး + မိုးမခလေး) ကျေးရွာ  
၏ လူထု ဗဟိုပြု စီမံကိန်း (ဒုတိယဆက်  
ဝန်း) မိတ်ဆက်အစည်းအဝေး

နေရာ \* \* မိုးမခကြီးကျေးရွာ ဦးမြင့်ကြွေနေအိမ်  
အိမ်ရှေ့မြေလွယ်လယ်နေရာ

တက်ရောက်သူ \* \* အမျိုးသား (၂၅)ဦး၊ အမျိုးသမီး (၂၅)ဦး  
စုစုပေါင်း ၅၀ဦး

စတင်ချိန် \* \* ၉:၀၀နာရီ  
အတက်ပါအစည်းဝေးဝွင်တာဝန်ကျဝန်ထမ်း

များ ဗြ ဂ္ဂာသူ၊ ဂ္ဂာသား များ နှင့် မိတ်ဆက်ပြီး ကျေးရွာအချက်  
အလက်များကို ကောက်ယူခြင်း၊ ဒုတိယနှစ်စက်ဝန်း အတွက်  
စာနာဝန်ထမ်းနှစ်ဦး အား အများသဘောတူရွေးချယ်ခြင်း၊  
PRA Tool များဖြင့် ဆွဲခြင်း စသည်တို့ကို ပြုလုပ်ကြပါ  
သည်။ ထို့နောက် နေ့စဉ် ၀၁ နာရီတွင် အစည်းအဝေး  
ပိတ်သိမ်းခဲ့ပါသည်။



လူထုတော်ပြုစီမံကိန်းစီမံကိန်းလက်စွဲ

အပိုင်း-၃ ၂၉.၉.၂၀၁၅

ပုံစံ - ၈-၁၂ - အစည်းအဝေးတက်ရောက်သူများ (FORM PC 12)

လမ်းညွှန်၊ စီမံကိန်း အစည်းအဝေးအားလုံးတွင် အသုံးပြုရန်၊ လူထုစည်းရုံးရေးမှူးက ကျေးရွာသို့ ကွင်းဆင်းစဉ် စစ်ဆေး၍ ပုံစံ ၂ စီမံကိန်းစက်ဝန်းအချိန်ဇယားပါ အစည်းအဝေးတက်ရောက် သူများစာရင်းကို ဖြည့်သွင်းရန်

စည်းရုံးရေးမှူးအမည် ဦးစမ်းမင်းသာ

ရက်စွဲ ၂၀၁၅.၁၁.၁၆ စီမံကိန်းစက်ဝန်းအမှတ်ဖြစ်ပါ (✓) □စက်ဝန်း(၁)  
 □စက်ဝန်း(၂) □စက်ဝန်း(၃) □စက်ဝန်း(၄)

ပြည်နယ်/ တိုင်းဒေသကြီး ဧရာဝတီ မြို့နယ် အေးမြက်ရွာ ကျေးရွာအုပ်စု ဦးအောင် ကျေးရွာ  
 ဇွဲမခကြီး+မိုးမခလေး

အစည်းအဝေးခေါင်းစဉ် (ဗ) ကြိမ် အခန်း အခန်း

စဉ်	အမည်	ကျား (✓)	မ (✓)	အိမ်ထောင်စုကိုယ်စားလှယ်(✓) (၁)	လူမျိုး	လက်မှတ်
၁	ဦးကဝဠိ	✓			ကရင်	
၂	မ.ရွှေမြ	✓			ဗမာ	
၃	မ.မြင့်ကျော်	✓			"	
၄	မ.ဘင်ကောင်ကျော်	✓			ကရင်	
၅	မ.ကျော်မင်းလှိုင်	✓			ဗမာ	
၆	မ.ရွှေစာ	✓			ကရင်	
၇	မ.ဇော်	✓			"	
၈	မ.ဝင်းနီ	✓			ဗမာ	
၉	မ.မူမူခိုင်		✓		ကရင်	
၁၀	မ.ချစ်ချစ်		✓		"	
၁၁	ဦးစမ်းကောင်	✓			"	
၁၂	မ.မင်းကောင်	✓			"	
၁၃	မ.စုစု		✓		ဗမာ	
၁၄	မ.စုစုမာ		✓		"	
၁၅	မ.စုစု		✓		ကရင်	
၁၆	ဦးဂဲကောင်	✓			ဗမာ	
၁၇	မ.ချစ်မာ		✓		"	
၁၈	မ.မိမိမိမိ		✓		ကရင်	
၁၉	ဦးမိုးမိုး	✓			ဗမာ	
၂၀	မ.မိမိမိမိ		✓		"	
၂၁	မ.မိမိမိမိ		✓		"	
၂၂	မ.မိမိမိမိ		✓		"	
၂၃	ဦးဝိနိုကောင်	✓			"	
၂၄	မ.မိမိမိမိ		✓		"	
၂၅	မ.စုစု		✓		"	
	စုစုပေါင်း					

(၁) အိမ်ထောင်ဦးစီးဖြစ်ရန်မလိုပါ။ အမျိုးသား/အမျိုးသမီး အိမ်ထောင်စု တစ်ခုကို ကိုယ်စားပြုသူမည်သူမဆို အမှတ်ဖြစ်ပါ။



လူထုဗဟိုပြုစီမံကိန်းစီမံကိန်းလက်စွဲ

အပိုင်း-၃ ၂၉.၉.၂၀၁၅

ပုံစံ - ၈-၁၂ - အစည်းအဝေးတက်ရောက်သူများ (FORM PC 12)

လမ်းညွှန်၊ စီမံကိန်း အစည်းအဝေးအားလုံးတွင် အသုံးပြုရန်၊ လူထုစည်းရုံးရေးမှူးက ကျေးရွာသို့ ကွင်းဆင်းစဉ် စစ်ဆေး၍ ပုံစံ ၂ စီမံကိန်းတက်ဝန်းအချိန်ဇယားပါ အစည်းအဝေးတက်ရောက် သူများစာရင်းကို ဖြည့်သွင်းရန်

စည်းရုံးရေးမှူးအမည် ဦးဝင်းစွန်း

ရက်စွဲ ၂.၁၁.၂၀၁၆

စီမံကိန်းတက်ဝန်းအမှတ်ဖြစ်ပါ(✓)  တက်ဝန်း(၁)  
 တက်ဝန်း(၂)  တက်ဝန်း(၃)  တက်ဝန်း(၄)

ပြည်နယ်/ တိုင်းဒေသကြီး မြို့နယ် ကျေးရွာအုပ်စု ကျေးရွာ

ဧရာဝတီ တေး:ဗျာဒိဒ္ဓါ ပါး:ခင်း မိုး:ခခလေး

အစည်းအဝေးခေါင်းစဉ်: (၂၀၁၆) ခုနှစ် စီမံကိန်းအစည်းအဝေး (၁) ကြိမ် အစည်းအဝေး

စဉ်	အမည်	ကျား (✓)	မ (✓)	အိမ်ထောင်စုကိုယ်စားလှယ်(✓) (၁)	လူမျိုး	လက်မှတ်
၂၆	မကျစ်လှ		✓		ကရင်	မ.မ.လှ
၂၇	ဦးအောင်မြင်	✓			ဗမာ	အောင်မြင်
၂၈	မ.အေးမြင့်ဦး	✓			"	အေးမြင့်
၂၉	စခမ်းစား		✓		ကရင်	မိုးစား
၃၀	ဦးခင်မောင်	✓			ဗမာ	မောင်မောင်
၃၁	မ.ကျော်စန်းစန်း	✓			ဗမာ	ကျော်
၃၂	မ.သန်းစို	✓			"	စို
၃၃	မ.ကျော်အောင်	✓			"	ကျော်
၃၄	စခမ်းစား		✓		"	စခမ်း
၃၅	မ.အောင်		✓		ကရင်	အောင်
၃၆	ဦးခင်မောင်	✓			"	ခင်မောင်
၃၇	စခမ်းစား		✓		"	စခမ်း
၃၈	မ.ဝင်း		✓		"	ဝင်း
၃၉	ဦးစိုးစိုးစန်း	✓			"	စိုးစိုး
၄၀	မ.ဗမာ	✓			ဗမာ	ဗမာ
၄၁	မ.စခမ်းစား		✓		ဗမာ	စခမ်း
၄၂	ဦးခင်မောင်	✓			"	ခင်မောင်
၄၃	စခမ်းစား		✓		"	စခမ်း
၄၄	စခမ်းစား		✓		"	စခမ်း
၄၅	ဦးစိုးစိုးစန်း	✓			"	စိုးစိုး
၄၆	စခမ်းစား		✓		"	စခမ်း
၄၇	မ.ဇော်စိုး		✓		"	ဇော်
၄၈	စခမ်းစား		✓		"	စခမ်း
၄၉	မ.စခမ်းစား		✓		ကရင်	စခမ်း
၅၀	ဦးစိုးစိုးစန်း	✓			"	စိုးစိုး
	စုစုပေါင်း					

(၁) အိမ်ထောင်စုစီမံကိန်းမဟုတ်ပါ။ အမျိုးသား/အမျိုးသမီး အိမ်ထောင်စု တစ်ခုကို ကိုယ်စားပြုသူမည်သူမဆို အမှတ်ဖြစ်ပါ။



အကြောင်းအရာ ၊ \* ပိန်းအင်းအုပ်စု (မိုးမခကြီး + မိုးမခပေး) ကျေးရွာ၏ [ ဒုတိယစက်ဝန်း ] အဝှမ်း ဆောင်ရွက်မည့်ဦးစားပေးလုပ်ငန်းရွေးချယ်ခြင်းနှင့်ကော်မတီဖွဲ့ခြင်းအစဉ်အဝေး

နေရာ ၊ \* မိုးမခကြီးကျေးရွာဦးမြင့်ကြွေနေအိမ်ရွှေ  
တက်ရောက်သူ ၊ \* အမျိုးသား (၁၆) ဦး ၊ အမျိုးသမီး (၃၈) ဦး

အစည်းဝေးကျင်းပချိန် ၊ \* ၈:၀၀ နာရီ

အထက်ပါအစည်းအဝေးတွင်လူထုပယ်ဖျက်မှုကို ဖြစ်နိုင်စေရန်၊ ဒုတိယစက်ဝန်းတွင်ဆောင်ရွက်မည့်ဦးစားပေးလုပ်ငန်းများအား (၁) ရွာတွင်းလမ်းအားဖြေရှေ့ကျောက်စုတ်ခင်းခြင်း၊ (၂) မူလတန်းကျောင်းဆောက်လုပ်ခြင်း၊ (၃) လှုပ်လှော်စစ်မီး (၄) ဆေးပေးခန်း (၅) စာကြည့်တိုက်တည်ဆောက်ခြင်း၊ (၆) ဟူ၍ အမျိုးသားအမျိုးသမီးများမှ တစ်ဦးတစ်ဦးတည်းသောကတူကြပါသည်။ ကျေးရွာစီ/တော်ကော်မတီဝင်များကိုလည်း အများသဘောတူရွေးချယ်ကြပါသည်။ အစည်းဝေးတက်ရောက်သူ ၅၄ ဦးမှာ တွဲဖက်ပါ စ - ၁၂ ပါအတိုင်းဖြစ်ပါသည်။



လူထုဗဟိုပြုစီမံကိန်း၊စီမံကိန်းလက်စွဲ

အပိုင်း-၃ ၂၉.၉.၂၀၁၅

ပုံစံ - စ-၀၂ - အစည်းအဝေးတက်ရောက်သူများ (FORM PC 12)

လမ်းညွှန်၊ စီမံကိန်း အစည်းအဝေးအားလုံးတွင် အသုံးပြုရန်၊ လူထုစည်းရုံးရေးမှူးက ကျေးရွာသို့ ကွင်းဆင်းစဉ် စစ်ဆေး၍ ပုံစံ ၂ စီမံကိန်းစက်ဝန်းအချိန်ဇယားပါ အစည်းအဝေးတက်ရောက် သူများစာရင်းကို ဖြည့်သွင်းရန်

စည်းရုံးရေးမှူးအမည် ဦးဝင်းမင်းသန်း

ရက်စွဲ၊ ၃.၀.၂၀၁၆  စီမံကိန်းစက်ဝန်းအမှတ်ဖြစ်ပါ (✓)  စက်ဝန်း(၁)  စက်ဝန်း(၂)  စက်ဝန်း(၃)  စက်ဝန်း(၄)

မြည်နယ်/ တိုင်းဒေသကြီး <u>ဧရာဝတီ</u>	မြို့နယ် <u>လေးမျက်နှာ</u>	ကျေးရွာအုပ်စု <u>စိန်ကင်း</u>	ကျေးရွာ <u>မူ.မ.၁</u>
---	-------------------------------	----------------------------------	--------------------------

အစည်းအဝေးခေါင်းစဉ်၊ (၃) ဗြဟ္မ၊ ကာမကိစ္စ၊ ဆွယ်ငုပ်၊ ဆွယ်

စဉ်	အမည်	ကျား (✓)	မ (✓)	အိမ်ထောင်စုကိုယ်စားလှယ်(✓) <sup>(၁)</sup>	လူမျိုး	လက်မှတ်
၁	ဦးရွှေမြ	✓			ကရင်	
၂	" စန်းကအိ	✓			"	
၃	" သန်းတွန်း	✓			"	
၄	" ရဲခဲကအိ	✓			"	
၅	" ဖိုးကြွယ်	✓			"	
၆	" ရာဝင်း	✓			"	
၇	" ကျော်မင်းလွင်	✓			ဗမာ	
၈	ဒေါ်မိချို		✓		"	
၉	" စောဝေ		✓		ကရင်	
၁၀	" သိမ္မာလွင်		✓		"	
၁၁	" တင်မြိုင်		✓		"	
၁၂	" မိုးစား		✓		"	
၁၃	" ရွှေရည်		✓		"	
၁၄	" ဒေါ်ဝင်း		✓		"	
၁၅	" မေတ္တဝင်း		✓		"	
၁၆	" စိုးစွန်း		✓		ဗမာ	
၁၇	" မိုးခွယ်		✓		ကရင်	
၁၈	ဒေါ်ခင်စာ		✓		"	
၁၉	အိမ်ကားသား		✓		"	
၂၀	ဒေါ်မိုးခိုင်		✓		"	
၂၁	ဒေါ်ကျော်စာ		✓		"	
၂၂	ဒေါ်ကျော်စာ		✓		"	
၂၃	ဒေါ်မာမာ		✓		"	
၂၄	" မိမိ		✓		"	
၂၅	ဒေါ်ခွယ်စာ		✓		"	
	စုစုပေါင်း					

(၁) အိမ်ထောင်စုစီမံကိန်းဖြစ်ရန်မလိုပါ။ အမျိုးသား/အမျိုးသမီး အိမ်ထောင်စု တစ်ခုကို ကိုယ်စားပြုသူမည်သူမဆို အမှတ်ခြစ်ပါ။



လူထုဗဟိုပြုစီမံကိန်းစီမံကိန်းလက်စွဲ

အပိုင်း-၃ ၂၉.၉.၂၀၁၅

ပုံစံ - ၈-၁၂ - အစည်းအဝေးတက်ရောက်သူများ (FORM PC 12)

လမ်းညွှန်၊ စီမံကိန်း အစည်းအဝေးအားလုံးတွင် အသုံးပြုရန်၊ လူထုစည်းရုံးရေးမှူးက ကျေးရွာသို့ တွင်းဆင်းစဉ် စစ်ဆေး၍ ပုံစံ ၂ စီမံကိန်းစက်ဝန်းအချိန်ဇယားပါ အစည်းအဝေးတက်ရောက် သူများစာရင်းကို ဖြည့်သွင်းရန်

စည်းရုံးရေးမှူးအမည် ဦးဝင်းမင်းသိန်း

ရက်စွဲ၊ ၃-၁-၂၀၁၆ စီမံကိန်းစက်ဝန်းအမှတ်ဖြစ်ပါ(✓) □စက်ဝန်း(၁) □စက်ဝန်း(၂) □စက်ဝန်း(၃) □စက်ဝန်း(၄)

ပြည်နယ်/ တိုင်းဒေသကြီး၊ မြို့နယ်၊ ကျေးရွာအုပ်စု၊ ကျေးရွာ

အစည်းအဝေးခေါင်းစဉ်၊ (ဒွာ ကိုယ်၊ စက် မတ်၊ မွဲ၊ လှယ် နှစ်စဉ်)

စဉ်	အမည်	ကျား (✓)	မ (✓)	အိမ်ထောင်စုကိုယ်စားလှယ်(✓)(၁)	လူမျိုး	လက်မှတ်
၂၆	ဒေါ်အိန္ဒာ		✓		ကရင်	၆၅
၂၇	ဒေါ်စိန်စိန်		✓		"	၆၆
၂၈	ဒေါ်ကြွေးအောင်	✓			"	၆၇
၂၉	ဒေါ်မာမာ		✓		"	၆၈
၃၀	ဒေါ်နီနီ		✓		"	၆၉
၃၁	ဒေါ်အောင်အောင်		✓		"	၇၀
၃၂	ဒေါ်အိန္ဒာ		✓		"	၇၁
၃၃	ဒေါ်မာမာ		✓		"	၇၂
၃၄	ဒေါ်မင်းမင်း	✓			"	၇၃
၃၅	ဒေါ်အောင်အောင်	✓			ဗမာ	၇၄
၃၆	ဒေါ်အိန္ဒာ		✓		ကရင်	၇၅
၃၇	ဒေါ်အိန္ဒာ		✓		"	၇၆
၃၈	ဒေါ်အိန္ဒာ		✓		ဗမာ	၇၇
၃၉	ဒေါ်အိန္ဒာ		✓		"	၇၈
၄၀	ဒေါ်အိန္ဒာ		✓		ကရင်	၇၉
၄၁	ဒေါ်အိန္ဒာ		✓		"	၈၀
၄၂	ဒေါ်အိန္ဒာ		✓		"	၈၁
၄၃	ဒေါ်အိန္ဒာ	✓			"	၈၂
၄၄	ဒေါ်အိန္ဒာ	✓			"	၈၃
၄၅	ဒေါ်အိန္ဒာ		✓		"	၈၄
၄၆	ဒေါ်အိန္ဒာ		✓		ဗမာ	၈၅
၄၇	ဒေါ်အိန္ဒာ		✓		ကရင်	၈၆
၄၈	ဒေါ်အိန္ဒာ	✓			"	၈၇
၄၉	ဒေါ်အိန္ဒာ		✓		ဗမာ	၈၈
၅၀	ဒေါ်အိန္ဒာ	✓			"	၈၉
	စုစုပေါင်း					

(၁) အိမ်ထောင်ဦးစီးဖြစ်ရန်မလိုပါ။ အမျိုးသား/အမျိုးသမီး အိမ်ထောင်စု တစ်စုကို ကိုယ်စားပြုသူမည်သူမဆို အမှတ်ဖြစ်ပါ။





နောက်ဆက်တွဲ (၄) ခြားနားသောအပိုင်းများအတွက် ဦးစားပေးဖွံ့ဖြိုးရေးလုပ်ငန်းစဉ်များ အနှစ်ချုပ်

မူရင်းသည်အား VPSIC တွင်ထားရှိရပါမည်။ အခြားဌာနများနှင့် ညှိနှိုင်းရန်အတွက် မိတ္တူအား TPIC သို့ပို့ရပါမည်။ MIS data အနေဖြင့်သွင်းရန်မလိုအပ်ပါ။

အဆင့်	လုပ်ငန်း	မည်သူ ဦးစားပေးလဲ	မ / နှစ်	ကျေးရွာမှ တာဝန်ခံသူ သို့ အုပ်စု	ပြင်ပမှ မည်သူ ထောက်ပံ့ မလဲ	
အခြေခံအဆောက်အအုံ	၁	ရွာတွင် မူလစာနန်းကျောင်း	<input checked="" type="checkbox"/> မ <input checked="" type="checkbox"/> ကျား	၂၀၁၇	ကျေးရွာ	လူမှုဝန်ထမ်း
	၂	ရွာထက်လုပ်ရန်	<input type="checkbox"/> မ <input type="checkbox"/> ကျား			စီမံကိန်း
	၃	ရွာတွင် လမ်းဖမ်းအား ဖြေရှင်းရေးလုပ်ငန်း	<input checked="" type="checkbox"/> မ <input checked="" type="checkbox"/> ကျား	၂၀၁၆	ကျေးရွာ	လူမှုဝန်ထမ်း
	၄		<input type="checkbox"/> မ <input type="checkbox"/> ကျား			စီမံကိန်း
	၅		<input type="checkbox"/> မ <input type="checkbox"/> ကျား			
အသက်မွေးဝမ်းကျောင်း/ စိုက်ပျိုးရေး	၁	စီးပွားရေး စာတွက်အရင်းအမြစ် ၇၅၅၅ ရှိရန်	<input checked="" type="checkbox"/> မ <input checked="" type="checkbox"/> ကျား	၂၀၁၉		မြေစိုက်ရေးစီမံ
	၂		<input type="checkbox"/> မ <input type="checkbox"/> ကျား			စီမံကိန်း
	၃		<input type="checkbox"/> မ <input type="checkbox"/> ကျား			
	၄		<input type="checkbox"/> မ <input type="checkbox"/> ကျား			
	၅		<input type="checkbox"/> မ <input type="checkbox"/> ကျား			
ကျန်းမာရေး နှင့် အာဟာရ	၁	ဆေးဝါးခန်း (၃၉) အစာအာဟာရ	<input checked="" type="checkbox"/> မ <input checked="" type="checkbox"/> ကျား	၂၀၂၀		ကျန်းမာရေး ဌာန + ရွာသူရွာသား
	၂		<input type="checkbox"/> မ <input type="checkbox"/> ကျား			
	၃		<input type="checkbox"/> မ <input type="checkbox"/> ကျား			
	၄		<input type="checkbox"/> မ <input type="checkbox"/> ကျား			
	၅		<input type="checkbox"/> မ <input type="checkbox"/> ကျား			
ပညာရေး	၁	မူလစာနန်းကျောင်း ၇၅၅၅ ရှိရန်	<input checked="" type="checkbox"/> မ <input checked="" type="checkbox"/> ကျား	၂၀၁၇		ပညာရေး ဌာန + ရွာသူရွာသား
	၂		<input type="checkbox"/> မ <input type="checkbox"/> ကျား			
	၃		<input type="checkbox"/> မ <input type="checkbox"/> ကျား			
	၄		<input type="checkbox"/> မ <input type="checkbox"/> ကျား			
	၅		<input type="checkbox"/> မ <input type="checkbox"/> ကျား			

## VDP အရည်အသွေးထိန်းချုပ်မှု

ထိန်းချုပ်သူ-

ရက်စွဲ-

ရွာ-

VDP ရက်စွဲ-

မြို့နယ်-

ကျေးရွာအုပ်စု-

(က) ခြုံငုံခြင်း (မြို့နယ်အဆင့်)- PC 8 ၏ Data အရ မှန်ကန်မှုရှိကြောင်းစစ်ပါ။

(ခ) အသေးစိတ် စစ်ဆေးခြင်း- တစ်မြို့နယ်တွင် ၁၀ ရွာ မှ ၂၀ ရွာ ကျေးရွာအုပ်စု(VDFs)များကို အရည်အသွေးစစ်ဆေးရန်ရွေးပါ။ တစ်မြို့နယ်တွင် ကျေးရွာ ၂၀ ထက်ကျော်လျှင် ကျပန်းနမူနာရွေးပါ။

(၁) VDP စာရွက်စာတမ်းပြီးဆုံးမှုကို စစ်ဆေးပါ။ (OM အရ)

- မျက်နှာဖုံး (အဖုံး)
- ဗာတီကာ
- ကျေးရွာအခြေခံ Data
- PSA အကျဉ်းချုပ်နှင့် PRA လုပ်ငန်းစဉ်
- အမျိုးသား/အမျိုးသမီးအဖွဲ့များ၏ အခက်အခဲများ
- ကျေးရွာမျှော်မှန်းချက် (ဆွေးနွေးချက်ရလဒ်)
- အမျိုးသား/အမျိုးသမီးအဖွဲ့များသဘောတူထားသည့် နောင်လေးနှစ်အတွက် ဦးစားပေးလုပ်ငန်းများစာရင်း (အခြေခံအဆောက်အအုံ၊ အသက်မွေးမှု၊ ပညာရေး၊ လူမှုရေးထိန်းသိမ်းမှု....)

နောက်ဆက်တွဲများ-

- လူမှုရေးအကဲဖြတ်မှု စာရွက်စာတမ်းမိတ်ပုံနှင့် PRA လုပ်ငန်းစဉ် (ဖြစ်နိုင်လျှင်)၊ မြေပုံများ ပါရမည်၊ စည်းစိမ်ပိုင်ဆိုင်မှုအဆင့်၊ venn ပုံ...
- ကျေးရွာစီမံကိန်းရေးဆွဲရေးအစည်းအဝေးမိတ္တူ
- ကျေးရွာ၏အချက်အလက် (PC 1 ပုံစံ)
- ကျေးရွာမျှော်မှန်းချက်

(၂) လူမှုရေးအကဲဖြတ်မှုအရည်အသွေးနှင့် VDP စစ်ဆေးပါ။

- VDP တွင်ပါဝင်သောဦးခရ (အမျိုးသား/အမျိုးသမီး)-
- လူမှုရေးအကဲဖြတ်မှုအရည်အသွေးနှင့် VDP အတွက် ရက်ပေါင်း-
- PRA ပစ္စည်းများ အသုံးပြုသည့် အရေအတွက်-

- ပါဝင်သောဦးရေနှင့် လုပ်ငန်းများ မှတ်တမ်းတင်ခြင်း (အစည်းအဝေးမှတ်တမ်း၊ အဖွဲ့ခါတ်ပုံ၊ တိုင်းရင်းသားအနည်းစုနှင့် ထိခိုက်လွယ်သော အဖွဲ့များ)
  - အလွန်ကောင်း
  - ကောင်း
  - ညံ့
- လုပ်ငန်းများ မှတ်တမ်းတင်ခြင်းနှင့် အမျိုးသမီးအဖွဲ့အစည်းအပေး၏ရလဒ် အားခွဲခြားပေးထားသလား။
  - ရှိ
  - မရှိ
- စီမံကိန်းအရေအတွက် (အမျိုးသား/အမျိုးသမီးရွေးချယ်မှုအရေအတွက်)-
- PRAနှင့်သက်ဆိုင်သောအခြား စီမံကိန်းအရေအတွက် (အမျိုးသား/အမျိုးသမီးရွေးချယ်မှုအရေအတွက်)-