

- ပါဝင်သောဦးရေနှင့် လုပ်ငန်းများ မှတ်တမ်းတင်ခြင်း (အစည်းအဝေးမှတ်တမ်း၊ အဖွဲ့ခါတ်ပုံ၊ တိုင်းရင်းသားအနည်းစုနှင့် ထိခိုက်လွယ်သော အဖွဲ့များ)
 - အလွန်ကောင်း
 - ကောင်း
 - ညံ့
- လုပ်ငန်းများ မှတ်တမ်းတင်ခြင်းနှင့် အမျိုးသမီးအဖွဲ့အစည်းအဝေး၏ရလဒ် အားခွဲခြားပေးထားသလား။
 - ရှိ
 - မရှိ
- စီမံကိန်းအရေအတွက် (အမျိုးသား/အမျိုးသမီးရွေးချယ်မှုအရေအတွက်)-
- PRAနှင့်သက်ဆိုင်သောအခြား စီမံကိန်းအရေအတွက် (အမျိုးသား/အမျိုးသမီးရွေးချယ်မှုအရေအတွက်)-

ပြည်ထောင်စုသမ္မတ မြန်မာနိုင်ငံတော်အစိုးရ
စိုက်ပျိုးရေး၊ မွေးမြူရေးနှင့်ဆည်မြောင်း ဝန်ကြီးဌာန
ကျေးလက်ဒေသဖွံ့ဖြိုးတိုးတက်ရေး ဦးစီးဌာန
လေးမျက်နှာမြို့နယ်



လူထုဗဟိုပြုစီမံကိန်း

National Community Driven Development Project
(NCDDP)

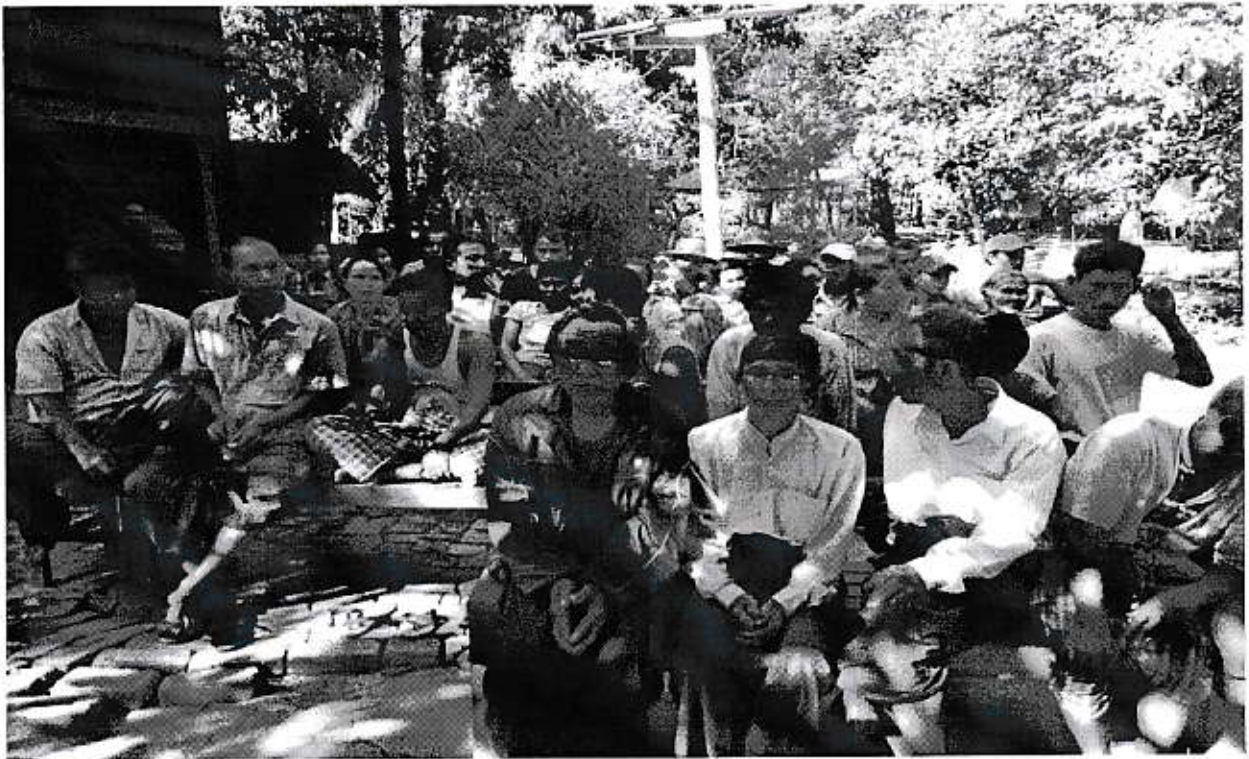

ကျေးရွာဖွံ့ဖြိုးရေးအစီအစဉ်
Village Development Plan (VDP)
အလယ်စုကျေးရွာ၊ ပိန်းအင်းကျေးရွာအုပ်စု



မာတိကာ

- ၁။ မြို့နယ်မြေပုံ
- ၂။ ကျေးရွာမြေပုံ (ဟည်နေရာ)
- ၃။ အုပ်စုတွင်ပါဝင်သောကျေးရွာများစာရင်း
- ၄။ ကျေးရွာအခြေခံအချက်အလက်များ
- ၅။ လူထုပူးပေါင်းပါဝင်သော လူမှုဆန်းစစ်ခြင်းနှင့် အကဲဖြတ်ခြင်းလုပ်ငန်းစဉ် (PSA/PRA)
အကျဉ်းချုပ်ဇယား
- ၆။ ကျေးရွာဖွံ့ဖြိုးရေးအစီအစဉ်အတွက်အသုံးပြုခဲ့သော PRA tools များနှင့်
တစ်ခုချင်းစီအတွက်သုံးသပ်ချက်များ
- ၇။ ကော်မတီဝင်များရွေးချယ်ခြင်းနှင့်ကျေးရွာဖွံ့ဖြိုးရေးအစီအစဉ်ဆောင်ရွက်မှု
မှတ်တမ်းခါတ်ပုံများ
- ၈။ ကော်မတီဝင်များစာရင်း
- ၉။ ကျေးရွာအချက်အလက် (ပုံစံ-၁)
- ၁၀။ စီမံကိန်းစက်ဝန်းအချိန်ဇယား (ပုံစံ-၂)
- ၁၁။ ကျေးရွာဖွံ့ဖြိုးရေးဦးစားပေးအစီအစဉ် (ပုံစံ-၃)
- ၁၂။ ကျေးရွာအုပ်စုစီမံကိန်းလုပ်ငန်းခွဲရွေးချယ်ခြင်း (ပုံစံ-၄)
- ၁၃။ အစည်းအဝေးတက်ရောက်သူများစာရင်း (ပုံစံ-၁၂)
- ၁၄။ အစည်းအဝေးမှတ်တမ်းများ
- ၁၅။ ကဏ္ဍအလိုက်ဦးစားပေးဖွံ့ဖြိုးရေးလုပ်ငန်းစဉ်များ
- ၁၆။ ကျေးရွာဖွံ့ဖြိုးရေးစီမံချက်အရည်အသွေးထိန်းချုပ်မှု (Check List for VDP)

လေးမျက်နှာမြို့နယ်မြေပုံ



သည် ငြိမ်ချက်
 ချစ်ခြင်း
 ဖွဲ့ခြင်း
 ဝမ်း
 သေခံ
 စာသင်ကျမ်း
 ၃၄ ခု
 ၁၀၀၀
 မြင်း ၁ ခု
 နှစ် ယိုးဝါး
 မြင်း ၁ ခု

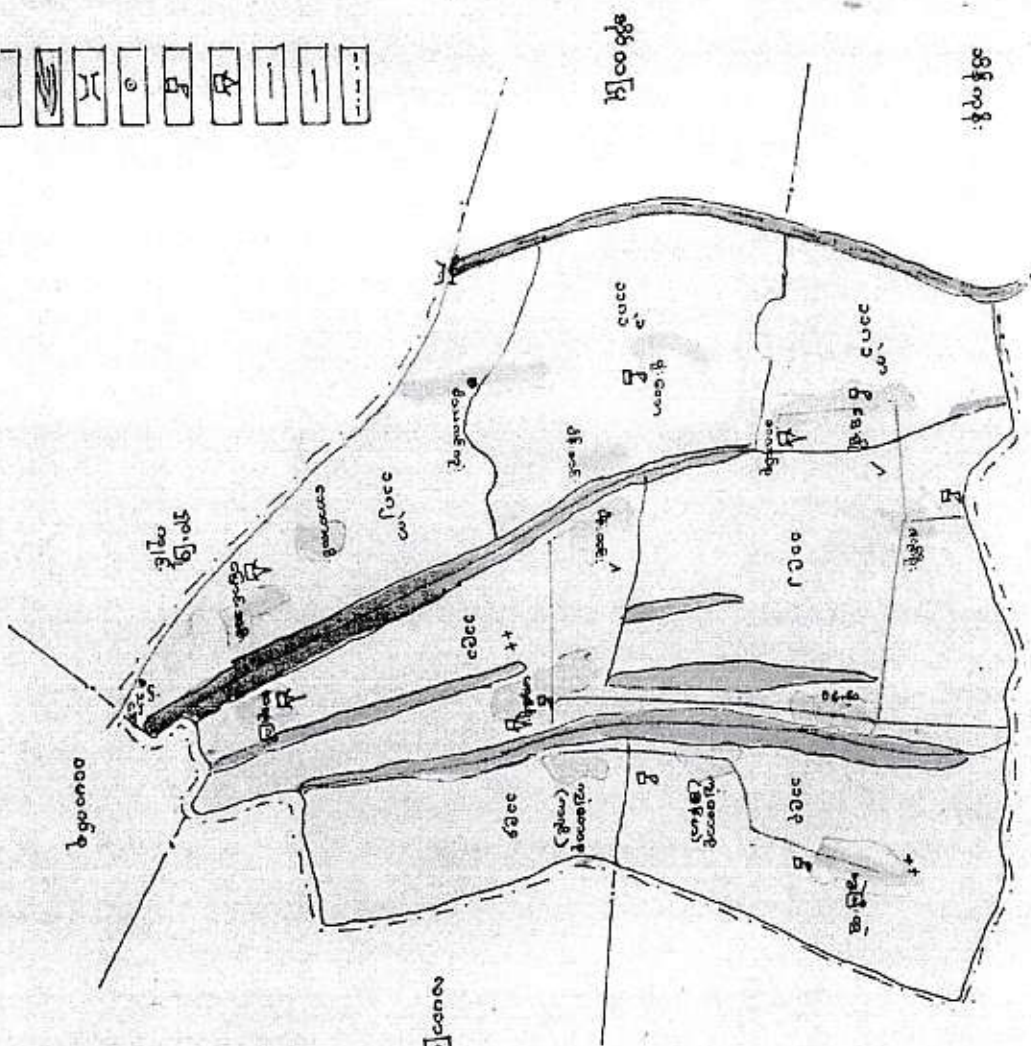
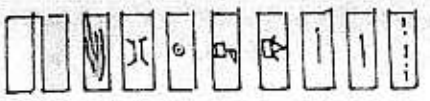

မြို့နယ်

မြို့နယ်

မြို့နယ်

မြို့နယ် အုပ်စု
 အထူး ဖွဲ့စည်း နေရာ
 ယာယီ ဝယ်ယူ
 ဝယ်ယူ နေရာ
 ၁၀၀၀၀ ၂ နှစ်၊ ၁ နှစ်



မြို့နယ်

မြို့နယ်

မြို့နယ်

မြို့နယ်

မြို့နယ်

မြို့နယ်

မြို့နယ်

မြို့နယ်

မြို့နယ်

မြို့နယ်

မြို့နယ်

မြို့နယ်



ပိန်းအင်းကျေးရွာအုပ်စုတွင်ပါဝင်သောကျေးရွာများစာရင်း

- ❖ ဟံသာအေး
- ❖ ပြောင်အင်း
- ❖ အလုံးကြီး
- ❖ ဘောတလင်း
- ❖ မိတ်သလင်ကုန်း
- ❖ ရုံးတော
- ❖ ပိန်းအင်း
- ❖ မရမ်းရိုး
- ❖ ကြီးတောကုန်း
- ❖ ကရင်ကြံတောစု
- ❖ မြန်မာကြံတောစု
- ❖ ကျွဲခြံဆွဲ
- ❖ မိုးမခကြီး+မိုးမခလေး
- ❖ အလယ်စု
- ❖ ငွေချို
- ❖ ဇရပ်ရိုး
- ❖ ကျောင်းကုန်း

ကျေးရွာ၏ လူထုပူးပေါင်းပါဝင်သောလူမှုဆန်းစစ်ခြင်းနှင့်အကဲဖြတ်ခြင်းလုပ်ငန်းစဉ် (PSA/PRA)

အကျဉ်းချုပ်

စဉ်	အကြောင်းအရာ	ရက်စွဲ	ဦးတည်အုပ်စု	တက်ရောက်သူ			အဓိကဆွေးနွေးချက်များ
				ကျား	မ	ပေါင်း	
၁	ကျေးရွာသမိုင်းကြောင်း (Village History)	၁၉.၁၂.၁၅	ကျေးရွာအကြောင်းကိုသိ သောရပ်မီးရပ်ဖ (အမျိုးသား၊သမီး)များ ကျေးရွာအုပ်ချုပ်ရေးမှူး	၆	၅	၁၁	ကျေးရွာလူမှုပုံစံ၊ပွားအုပ်စုများခွဲခြား သတ်မှတ်နိုင်ရေးအတွက်အခြေခံ နှုန်းများကိုရွာသူရွာသားများနှင့်အ တူဆွေးနွေး၍အများသဘောတူဆုံး ဖြတ်သတ်ပတ်ခြင်း။
၂	ကျေးရွာလူမှုရေး၊ စီးပွားရေး အရင်းမြစ်မြေပုံ (Social and Resource Map)	၁၉.၁၂.၁၅	ကျေးရွာသူ/သားများနှင့် မြေပုံရေးဆွဲတက်သူ ကော်မတီဝင်အချို့နှင့် ကျေးရွာကြောင်းကိုနဲ့ စပ်စပ်သိသောလူငယ် လေးများ	၃	၄	၇	ကျေးရွာစီးပွားရေးအရင်းအမြစ်များ၊ လမ်းပန်းဆက်သွယ်ရေးအခြေ အနေ၊ သောက်သုံးရေရရှိမှု၊ ပညာရေးကျန်းမာရေးကုန်အကျွတ်၊ အလုပ်အကိုင်အခွင့်အလမ်းဖန်တီး နိုင်မှုများကိုဆွေးနွေးခြင်း။
၃	ရာသီခွင်ပြက္ခဒိန် (Seasonal Calendar)	၁၉.၁၂.၂၀၁၅	ကော်မတီဝင်များ(ကျား၊ မ)တောင်သူလယ်သမား၊ လက်လုပ်လက်စား၊ ရေးသည်များနှင့်လယ် လုပ်သားများ (အမျိုးသား၊အမျိုးသမီး)	၄	၅	၉	ကျေးရွာတွင် ရာသီအလိုက် လုပ်ကိုင်ဆောင်ရွက်နေသော အလုပ်အကိုင်များ၊ ဝင်ငွေရရှိမှုများ၊ နှင့် ပွဲတော်ရက်များအကြောင်း ဆွေးနွေးခြင်း။
၄	ချမ်းသာကြွယ်ဝမှု အဆင့်ခွဲခြားဥပမာပြဇယား (Wealth Ranking)	၁၉.၁၂.၁၅	ကျေးရွာသူ/သားများနှင့် အုပ်ချုပ်ရေးမှူး၊ ကော်မတီဝင်များ	၄	၅	၉	ကျေးရွာအတွင်းရှိဥပမာနှင့်ဆိုင်ရာ အား အဆင့်ခွဲခြားခြင်း။
၅	အဖွဲ့ အစည်းချိတ်ဆက်ပြမြေပုံ (Venn Diagram)	၁၉.၁၂.၁၅	ကျေးရွာအတွင်းရှိအဖွဲ့ စည်းများ ကျေးရွာသူ၊ကျေးရွာ သားများ	၆	၅	၁၁	ကျေးရွာအတွင်းရှိ လက်ရှိဖွဲ့ စည်းထားသောအဖွဲ့၊ အစည်းများနှင့် ချိတ်ဆက်ပြီးလုပ်ဆောင်နေပုံအား ဆွေးနွေးခြင်း။
၆	အမျိုးသား၊အမျိုးသမီးတစ်နေ့၊ တာ အချိန်ပြဇယား (Women Timeline and Men Timeline)	၁၉.၁၂.၁၅	ကျေးရွာသူ/သားများ	၅	၆	၁၁	အမျိုးသား၊ အမျိုးသမီးများ၏ တစ်နေ့တာလုပ်ဆောင်ချက်များ အား ဆွေးနွေးဖော်ထုတ်ခြင်း။
၇	အမျိုးသား၊ အမျိုးသမီးအခြေအနေသုံးသပ် ချက်ပြမြေပုံ (Spider Web)	၁၉.၁၂.၁၅	ကျေးရွာသူ/သားများ	၆	၃	၉	ကျေးရွာအတွင်းရှိ အမျိုးသား၊ အမျိုးသမီးများ၏ စွမ်းဆောင်ရည်အပိုင်း၊ ပညာရေး၊ အလုပ်အကိုင်၊ ခေါင်းဆောင်မှု၊ ရုပ်ရေးစွာရေးပူးပေါင်းပါဝင်မှုနှင့် အလုပ်အကိုင်အခွင့်အလမ်းများ အား အမျိုးသား၊အမျိုးသမီး နှိုင်းယှဉ်ဆွေးနွေးခြင်း။

ကျေးရွာ၏ လူထုပူးပေါင်းပါဝင်သောလူမှုဆန်းစစ်ခြင်းနှင့်အကဲဖြတ်ခြင်းလုပ်ငန်းစဉ် (PSA/PRA)
အကျဉ်းချုပ်

၈	ပြဿနာသစ်ပင် (Problem Tree)	၂၀.၁၂.၂၀၁၅	ကျေးရွာသူ/သားများ၊ ကော်မတီဝင်များ၊ ရပ်မိရပ်ဖများ	၆	၅	၁၁ ကျေးရွာလက်ရှိအခြေအနေ၏ အခက်အခဲဆုံးပြဿနာအား ဦးတည်၍ဆွေးနွေးခြင်း၊ ပြဿနာဖြစ်ပွားရသည့် အကြောင်းအရင်း၊ ဖြစ်ပေါ်နေသည့် အကျိုးဆက်နှင့် မည်သို့ဖြေရှင်းမည်ကို ဆွေးနွေးခြင်း။
၉	ကျေးရွာ၏ (၅) နှစ်စာ ဦးစားပေး ဖွံ့ဖြိုးရေးအစီအစဉ် (Metric Ranking)	၂၀.၁၂.၂၀၁၅	ကျေးရွာသူ/သားများ၊ ကော်မတီဝင်များ၊ ရပ်မိရပ်ဖများ၊ ကျေးရွာအတွင်းရှိအဖွဲ့အစည်းများ။	၁၅	၂၀	၂၅ ကျေးရွာအတွက်လိုအပ်သော အဆောက်အဦးပိုင်းဆိုင်ရာနှင့် စီးပွားရေးလူမှုရေးနှင့်ကျန်းမာရေး အတွက် လုပ်ဆောင်ချင်သော လုပ်ငန်းများ၊ လုပ်ဆောင်မည့်သူများအား ကြိုတင်ဆွေးနွေးခြင်း။
၁၀	ကျေးရွာအုပ်စု၏ ဖွံ့ဖြိုးရေး အစီအစဉ်ပြဇယား (VTDP)	၂၀.၁၂.၂၀၁၆	ကျေးရွာအုပ်စု ကော်မတီဝင်များ။	၄၆	၂၂	၇၈ ကျေးရွာအုပ်စုအတွက် ပိုမိုဖွံ့ဖြိုးရေးကြိုးသော လုပ်ငန်းများကို ဦးစားပေးအဆင့်သတ်မှတ်ကာ အရင်ဆုံးပြုလုပ်ရန် ဆွေးနွေးခြင်း။

ရှေးဝတ်တိုင်းဒေသကြီး စေ့မှုက်အကြီးပုံ
 ပိန်အင်အုပ်စု အလယ်စုရွာကျေးရွာစံပုံ
 ၁၉၁၅-၂၀၁၅ ပါဝင်အောင်မြင်မှုကဏ္ဍ ၃၅၅၆

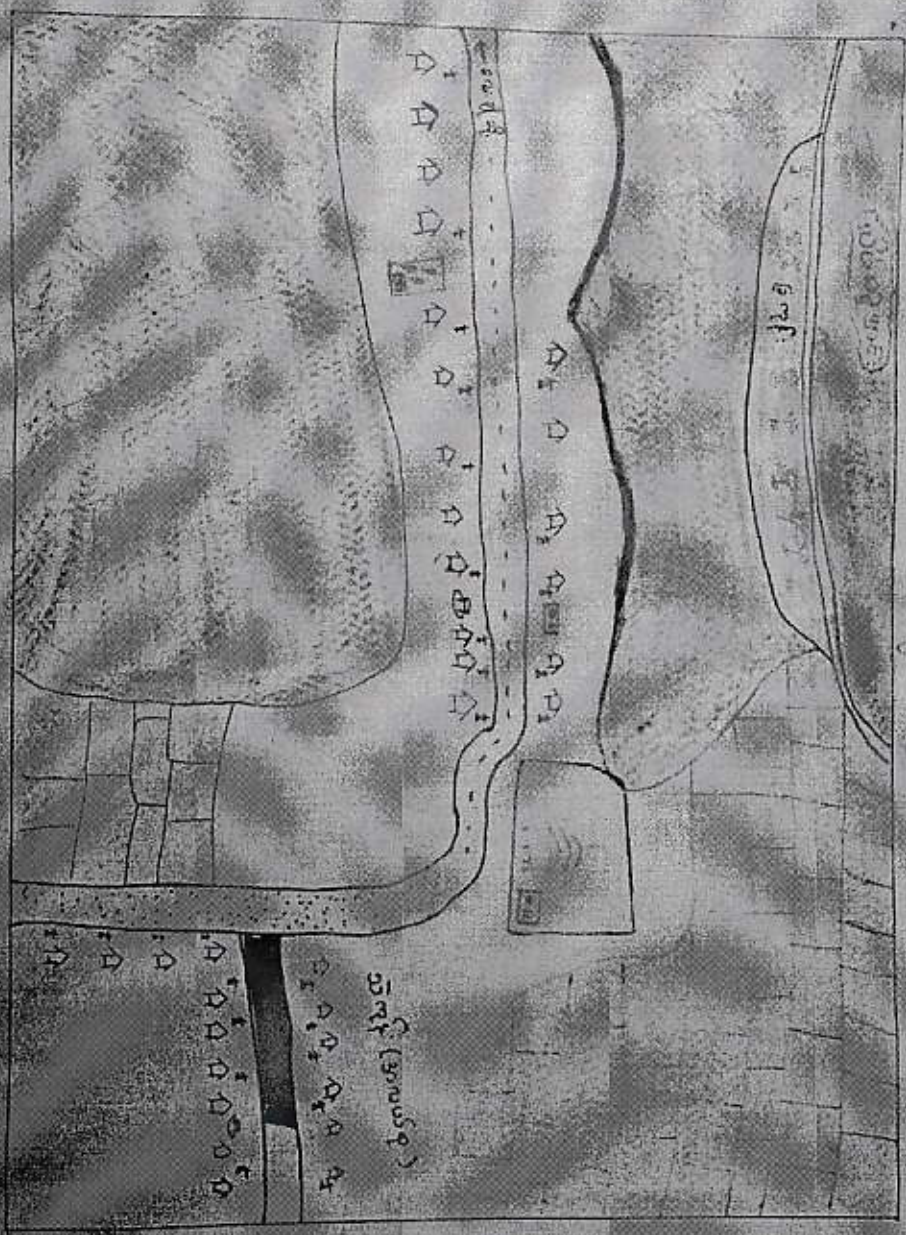

- ၈
- ၉
- ၇
- ၆
- ၅
- ၄
- ၃
- ၂
- ၁
- ၀
- ၁
- ၂
- ၃
- ၄
- ၅
- ၆
- ၇
- ၈
- ၉
- ၁၀
- ၁၁
- ၁၂
- ၁၃
- ၁၄
- ၁၅
- ၁၆
- ၁၇
- ၁၈
- ၁၉
- ၂၀
- ၂၁
- ၂၂
- ၂၃
- ၂၄
- ၂၅
- ၂၆
- ၂၇
- ၂၈
- ၂၉
- ၃၀
- ၃၁
- ၃၂
- ၃၃
- ၃၄
- ၃၅
- ၃၆
- ၃၇
- ၃၈
- ၃၉
- ၄၀
- ၄၁
- ၄၂
- ၄၃
- ၄၄
- ၄၅
- ၄၆
- ၄၇
- ၄၈
- ၄၉
- ၅၀
- ၅၁
- ၅၂
- ၅၃
- ၅၄
- ၅၅
- ၅၆
- ၅၇
- ၅၈
- ၅၉
- ၆၀
- ၆၁
- ၆၂
- ၆၃
- ၆၄
- ၆၅
- ၆၆
- ၆၇
- ၆၈
- ၆၉
- ၇၀
- ၇၁
- ၇၂
- ၇၃
- ၇၄
- ၇၅
- ၇၆
- ၇၇
- ၇၈
- ၇၉
- ၈၀
- ၈၁
- ၈၂
- ၈၃
- ၈၄
- ၈၅
- ၈၆
- ၈၇
- ၈၈
- ၈၉
- ၉၀
- ၉၁
- ၉၂
- ၉၃
- ၉၄
- ၉၅
- ၉၆
- ၉၇
- ၉၈
- ၉၉
- ၁၀၀

ပြန်: အင်း: အုတ်စု
အလယ်စုရွာ

ကျေးရွာသမိုင်းကြောင်း
၁၉. ၁၂. ၂၀၁၅

ဒါဝင်ဆွေးနွေးသူ
ကျား ၂၄ ဦး မ ၅ ဦး

စဉ်	ခုနှစ်	အကြောင်းအရာ	အကျိုးခံစား ရသူ	ထောက်ပံ့သည် အဖွဲ့အစည်း
၁။	နှစ် ၁၀၀ ကျော် ဖွဲ့ခဲ့	စစ်အလယ်စုရွာ အား စနစ် တည်ဆောက် ခဲ့ပါသည်။	၁၀ အိမ်ခန့်ရှိ ပါသည်။	ကိုယ်တူကိုယ် ထတည်ခဲ့ကြသည်။
၂။	၁၉၅၆ ခုနှစ်	လေမုန်တိုင်း တိုက်ခဲ့သည်။	သစ်ပင်၊ ခြံ၊ ဌာန: ၁၆ များ ပျက်စီး	ကိုယ်တူကိုယ် ထတည်ခဲ့သည်။
၃။	၁၉၅၇ ခုနှစ်	ထိန်ဂူတာ ကျိုး ခဲ့သည်။	လယ်၊ ခြံ၊ ကလေးစား များ ပျက်စီး	ကိုယ်တူကိုယ် ထဖြူစင်ခဲ့သည်။
၄။	၁၉၅၇ ခုနှစ် ခန့်	ရွာလယ်လမ်း မကြီး အား ဖြေဖို့ တည်ဆောက် ခဲ့သည်။	လူဦးရေ ၁၀၀ ခန့် အ ကျိုးခံစား ရပါသည်။	ကိုယ်တူ ကိုယ် ထတည်ဆောက် ခဲ့ပါသည်။
၅။	၁၉၆၁ ခုနှစ်	ရွာဦး သုန်း တော်ကြီးကျေး (တိုက်ကျေး) ကြီး အား တည်ဆောက် ခဲ့သည်။	၉၀ ဦး ခန့် အကျိုးခံ စား ရပါသည်။	မတည် အဖွဲ့ ရှင်များ နှင့် ရွာ သူရွာ သားများ စုပေါင်း ထည့် ဆောက်ခဲ့ပါ သည်။

ကျောက်တိုင်စားကြီး၊ လေးပျက်ဒါန၊ ပြည်ပိုင်း၊ အင်းအုပ်စု၊ အလယ်စု၊ ရွာစက်
ကျေးရွာအဖွဲ့၊ ကြောစားအုပ်ချုပ်

ပါဝင်ဆွေးနွေးသူ

ကျား၊ ဒေါ်စို၊ မ၊ ခြင်စို

ပိုင်းအင်းအုပ်စု အလယ်စုရွာအုပ်စုရှိ ချီတော့ဒ်ပေါင်း ၂၀၀၀ ကျော်မှ စတင်တည်
စောင်ခဲ့ကြသည်။ ရွာတည်စာ အိမ်ခြေ ၂၀၀ လုံး၊ သန့်တင်ခဲ့ပြီး လိုဟ်တူ လိုဟ်တ
တည်အောက်ခဲ့ကြသည်။ နောက်ပိုင်း နှစ်များတွင် တဖြည်းဖြည်း အိမ်ခြေတိုး ပွား
ဖြစ်လာသည်။

၁၃၃၆ ခုနှစ်တွင် တိုက်ခိုက်ခဲ့တာဝေများ၊ ဝှိုင်း၊ အက်ကြောပိုင်ပိုင်များ၊
ခြံများ၊ နှစ်ရီး၊ ခင်းများ၊ ပျက်စီးခဲ့သည်။ ထိုနှစ် ပျက်စီးမှု၊ များ၊ အားလည်း လိုဟ်တူ
လိုဟ်တူဖြင့် ခြံပါသည်။ ထို့ ဖြစ် ၁၃၅၃ ခုနှစ်တွင် တိုက်ခိုက်ကျိုးပျက်၍ ကပ်
ရွာလုံး ဧရာယွမ်း မိုး ခြံသည်။ လယ်၊ ခြံ နှင့် ကလေးခင်း များ ပျက်စီး ခြံသည်။ ထိုပျက်
စီးမှု၊ များ၊ အားလည်း လိုဟ်တူ လိုဟ်တူဖြင့် ခြံပါသည်။

၁၃၃၇ ခုနှစ်တွင် ရွာလမ်းမကြီး အား ဖြောင့်လမ်း အဖြစ်တည်အောက်ခဲ့ကြ
ပါသည်။ ၎င်းလမ်း မြာပာစုအင်္ဂါ အုပ်စု ၀၉ အကျုံးကြီး စောစောက သွယ်ရေးလမ်း
ဖြစ်လာပါသည်။ ၎င်းလမ်းမကြီး အားလည်း အုပ်စုတွင်း ငြိလျေးရွာသူ၊ ဈေးရွာအား
များ လိုဟ်တူ လိုဟ်တူတည်အောက် ခြံပါသည်။ ၎င်းလမ်း သည် အလယ်စုရွာအ
မက အခြား ရွာများ လိုပါ အကျိုးပြုကြောင့်လမ်းမကြီး ဖြစ်ကြောင်း သုံးသပ်အပ်ပါသည်။

၁၃၆၁ ခုနှစ်တွင် ရွာဦး အုပ်စု၊ ကော်ကြီး၊ ကျောင်း၊ ဝှိုက်ကျောင်း၊ အောက်ကြီး
အား စတင်တည်အောက်ခဲ့ကြပါသည်။ ရွာသူ၊ ရွာအား များ အာကာရ၊ အောက်ရွက်
ကြာနှင့် အဆင်ပြေ ကျောပွေ့ အပါသည်။ ၎င်း ကျောင်းကြီး အား မတည် အလှူပြင်
များ နှင့် ရွာသူ၊ ရွာအား များ ခုပေါင်း တည်အောက် ခြံပါသည်။

ကျောဝတီတိုင်း: ၈၈၁၁ ကြီး: လေး: မျက်နှာမြို့နယ် ဝိနို: အင်း: အုပ်စု
အလယ်စုရွာ၏ ချမ်း: သာဠာပင်ဝမျှ အဆင့် ခွဲခြား: ပုံပမာပြု ဇယား:
၁၉. ၁၂. ၁၅ "သုံး: သပ်ချက်" ပါဝင်ဆွေးနွေး: သူ

ကျား: ၄ ဦး: ၂၈ ၅ ဦး:

ဝိနို: အင်း: အုပ်စု၊ အလယ်စု ကျေး: ရွာ ၏ ချမ်း: သာဠာပင်ဝ
မျှအဆင့် ဇယား: (၄) မျိုး: ခွဲ၍: သုံး: သပ်အပ် ပါသည်။ ချမ်း: သာဠာ
အုပ်စုတွင် အိမ်ထောင်စု (၉) စုပါဝင်ပါသည်။ ၎င်း: တို့: သည်: သစ်
အိမ်: သွပ်: မိုး: ဖြင့်: နေထိုင်ကြ လယ်: မြေ: ၁၆၀၀ ဧကခန့်: လုပ်
ကိုင်စား: သောက်ကြသည်။ ရေတံဆိပ်: ဆိုင်: ကမ်း: တပ်: တံ: ဂီ: မီး:၊
တော်: လာ: ချို: ၇၅: စလေး: ၂၀၀၀ ဧကခန့်: ဖြင့်: နေထိုင်ကြ
သည်။ အလယ်: အလယ်: အုပ်စု တွင် (၁၀) အိမ်: ခန့်: ရှိ
ပြီး: သစ်: အိမ်: သွပ်: မိုး: ဖြင့်: နေထိုင် ကြ သည်။ ဆိုင်: ကမ်း: စက်: အိ
ရေ: စက်: လယ်: မြေ: အနည်း: ယ်: ၇၅: စလေး: တို့: ပိုင်: ဆိုင်: ကြ
ကြောင်း: သုံး: သပ်: အပ်: ပါ: သည်။

ဆင်း: ရဲ: သော: အုပ်စုတွင်: ဝါ: အိမ်: ၁၆ မိုး: ဖြင့်: နေထိုင်ကြပြီး:
သာ: အိမ်: ခန့်: ရှိ: ကြောင်း: သုံး: သပ်: အပ်: ပါ: သည်။ ၎င်း: တို့: သည်: စက်: အိ:
ဆိုင်: ကမ်း: အထက်: မီး: များ: ပိုင်: ဆိုင်: ကြ: ပြီး: အများ: စု: မှာ: လက်
လုပ်: လက်: စား: များ: ဖြစ်: ကြ: ပါ: သည်။ အဖွင့်: ဆင်း: ရဲ: သော: အုပ်စု
တွင် (၁၄) အိမ်: များ: ရှိ: ပါ: အိမ်: ၁၀၀၀ ယ်: မိုး: ၍: နေထိုင်ကြသည်
ဖြစ်: ပိုင်: ယာ: ပိုင်: မရှိ: ၍: လက်: လုပ်: လက်: စား: များ: ဖြစ်: ကြ: ပါ: သည်။
ဝက်: ကြက်: ဝဲ: များ: မွေး: ခြား: ကြ: ပါ: သည်။

ပြဿနာအဖွဲ့ချုပ်

အလယ်: စု: ရွာ: ၏: အခြေ: လည်: သော: အုပ်: စု: တွင်: ပါ: ဝင်
စေဘဲ: သား: စု: များ: သည်: မြေ: ပာ: လုပ်: ဆင်း: ကို: ပယ်: ပိုင်: မရှိ: ၍: အခ
စား: လုပ်: ကြ: ရ: သည်။ အလုပ်: မရှိ: သော: အချိန်: များ: တွင်: လုပ်: အား:
ကြို: ဝင်: ရောင်း: ချ: ခြင်း: သော: အခက်: အခဲ: ပြဿနာ: များ: ရှိ: ကြ: သည်။

ရောထိတိုင်း ဇနီး၊ အေး၊ မျက်နှာဖြူ၊ နှယ်၊ ပိန်း၊ အင်း၊ အုပ်စု၊ အလယ်စု၊ ဌာန
“အဖွဲ့အစည်း ချိတ်ဆက်ခြင်းပုံစံ၊ သတ်ချက်”

၁၉. ၁၂. ၁၅

ပါဝင်အဖွဲ့အစည်း

ကျား၊ (ဒေါ်) + မ (ဒေါ်)

ပိန်း၊ အင်း၊ အုပ်စု၊ အလယ်စု၊ ဌာနသည် အဖွဲ့အစည်း၊ အမျိုးမျိုး ဖွဲ့၍ ချိတ်ဆက်၍ ကျေးရွာ
ငြိမ်းချမ်းရေး၊ ဖွံ့ဖြိုးတိုးတက်ရေး၊ စီးပွားရေး အောင်မြင်ရေး စသည့် လုပ်ငန်းများ
အောင်မြင်လျက်ရှိသည်။ ထို့ပြင် အလယ်စု၊ ဌာနတွင် အဖွဲ့အစည်းများ ဖွဲ့၍
ကျေးရွာခြင်ပ အဖွဲ့အစည်းများ ပညာရှိ ချိတ်ဆက်အောင်မြင်လျက်ရှိသည်။

ထို့ပြင် အလယ်စု၊ ဌာန၊ ရွာဘေး၊ များစွာ သည် မန္တကာယ်တိုင်း မြစ်ဝကျွန်း
အလျောက် အာသာရေး အဖွဲ့များ လည်း ဖွဲ့စည်းထားသည်။ အင်း၊ တော်၊ ကျေး၊
ပေါ်ပင် အဖွဲ့အစည်း သည် တွင် အာသာရေး၊ အာသာရေး လုပ်ငန်းများ အောင်
မြင်လျက်ရှိသည်။ ထို့ပြင် ကျေး၊ ကော်မတီကိုလည်း ဖွဲ့စည်းထားသည်။

အလယ်စု၊ ဌာန၊ ရွာဘေး များစွာ အများစုမှာ အင်း၊ ဂုဏ်၊ ပါး၊ ကြာသို့ များစွာ သည်
အလျောက် လယ်စား၊ သို့မဟုတ် ခြံခြံနှင့် တို့ကမ္ဘီနှင့် မြေ၊ မြေရေးလုပ်ငန်းများ လုပ်ကိုင်
ကြသည်။ ထိုလုပ်ငန်းများ လုပ် ကိုင်ရာ အတွက် စွန့်စား အရင်းအမြစ် ရရှိရန် အမတ်၊ ပာမ
စွန့်ပေး အဖွဲ့အစည်းများ ဖွဲ့စည်း ချိတ်ဆက်အောင်မြင်လျက်ရှိသည်။

ထို့ပြင် ကျေးရွာ မီးအန္တရာယ် ကာကွယ်ရန် အင်အားစု တပ်ဖွဲ့ကိုလည်း ဖွဲ့စည်း
အောင်မြင်ထားသည်။ ထို့ပြင် ကျေးရွာတွင် အာရေး၊ နှာရေး၊ မြေသာနာများ ဖြစ်ပေါ်လာ
ပါက အရေးပေါ်အောင်မြင်နိုင်ရန် နှာရေး၊ စုစုပေါင်း အစည်း လိုလည်း ချိတ်ဆက်အောင်
မြင်လျက်ရှိသည်။ အလယ်စု၊ ဌာနသည် ကျေးရွာဘေးမှာ ဖွံ့ဖြိုးရေး အတွက် လူတို့ မဟိုဖြူ
စိမ့် ကို အဖွဲ့ ဖွဲ့စည်း လည်း ပညာအင်္ဂါ ချိတ်ဆက်အောင်မြင်လျက် ရှိသည်။

အလယ်ရပ်

အချိန်	လုပ်ကိုင်အချက်
နံနက် ၅:၀၀	အိပ်ယာထ၊ မျက်နှာသစ်၊ ကိုယ်ယောင်ဆင်ခြင်
နံနက် ၆:၀၀ - ၁၂:၀၀	နံနက်စာစား၊ ယယ်ခြံ၊ နေ့စားလုပ်ငန်း၊ သို့သော်လည်းကောင်း၊ ရောဂါလျော့ကိုင်
မနက် ၁၂:၀၀ - ၁:၀၀	အလုပ်အကိုင်များ၊ နေ့လယ်စာစား
မနက် ၁:၀၀ - ၅:၀၀	ယယ်ခြံ၊ နေ့စားလုပ်ငန်းများပြုလုပ်ပေးလျက်ရှိ
ညနေ ၅:၀၀ - ၆:၀၀	အလုပ်သိမ်း၊ အိမ်ရှေ့ကိစ္စများ၊ နေ့စားထိုင်ခွဲ၊ တီဗွီကြည့်ရှုမှုများပြုလုပ်
ညနေ ၆:၀၀ - ၇:၀၀	အချိန် - နားစား
ညနေ ၇:၀၀ - ၉:၀၀	T.V ကြည့်ရှု၊ အနားယူ အိပ်ယာထ၊ စကားရိုင်းစွဲ
ညနေ ၉:၀၀	အိပ်ယာဝင်

အချိန်နှင့်အညီ အလုပ်
ပါဝင်အားပေးပါ

ဦးစိုးမင်းသန်း
ကျား

အမျိုးသမီးများ တစ်နေ့တာ အချိန်ဇယား

အချိန်	လုပ်ကိုင်အချက်
နံနက် ၄:၃၀	အိပ်ယာထ၊ မျက်နှာသစ်၊ ကိုယ်ယောင်ဆင်ခြင်
နံနက် ၅:၀၀ - ၆:၀၀	နံနက်စာစားလျက်ရှိပြီးဖြစ်ပါက၊ အွတ်တောက်ထုတ်၊ နံနက်စာစား
နံနက် ၆:၀၀ - ၁၂:၀၀	ယယ်ခြံ၊ နေ့စားလုပ်ငန်းများ၊ သို့သော်လည်းကောင်း၊ ရောဂါလျော့ကိုင်
မနက် ၁၂:၀၀ - ၁:၀၀	အလုပ်အကိုင်များ၊ နေ့လယ်စာ စားခြင်း၊ အလုပ်အကိုင်များ
မနက် ၁:၀၀ - ၅:၀၀	ယယ်ခြံ၊ နေ့စားလုပ်ငန်းများပြုလုပ်ပေးလျက်ရှိ
ညနေ ၅:၀၀ - ၆:၀၀	အလုပ်သိမ်း၊ နားစားများပြုလုပ်ခြင်း၊ အလုပ်အကိုင် တီဗွီကြည့်ရှုမှုများ
ညနေ ၆:၀၀ - ၇:၀၀	အချိန် - နားစား
ညနေ ၇:၀၀ - ၉:၀၀	အိမ်ရှေ့ကိစ္စများ၊ စကားရိုင်း၊ T.V ကြည့်ရှု၊ အနားယူ
ညနေ ၉:၀၀	အိပ်ယာဝင်

အချိန်နှင့်အညီ အလုပ်
ပါဝင်အားပေးပါ

ဦးစိုးမင်းသန်း
ကျား ၅ ဦး ၆ ဦး

အမျိုးသား အမျိုးသမီးတစ်နေ့တာအချိန်ဖြင့်လည်း သုံးသပ်ချက်

နေ့စွဲ - ၁၉.၁၂.၂၀၁၅ ပိုင်းအင်းအုပ်စု အလယ်စုကျေးရွာ

ပါဝင်ဆွေးနွေးသူများ(၅၁) (၆)

ပိုင်းအင်းအုပ်စု အလယ်စု ကျေးရွာတွင်နေထိုင်သော အမျိုးသားများ
သည်နံနက် ၅ နာရီခန့်တွင် အိမ်ရှေ့တွင် နေထိုင်ရာတွင် လူထုအရပ်
နာရီခန့်တွင် လူငယ်များနှင့်အတူ အားကစားလုပ်ကိုင်ကြပါသည်။ ၂၀၁၅ နာရီခန့်တွင် အလုပ်
နားကျနေလျှင် စားကြပါသည်။ မွန်းလွဲ ၅ နာရီခန့်တွင် လူငယ်များနှင့်အတူ
ဝင်ရောက်လုပ်ကိုင်ကြပါသည်။ သို့သော် ၂၀၁၅ နာရီခန့်တွင် အလုပ်သိမ်း၍ အိမ်ပြန်
လာရေးများ သို့မဟုတ် စားကြပါသည်။ ၅ နာရီခန့်တွင် TV ကြည့်ခြင်း၊
စကားပိုင်း၊ ဖွဲ့စည်းခြင်း၊ အိမ်လုပ်ခြင်း စသည်တို့ကို လုပ်ကြပါသည်။
၂၀၁၅ နာရီခန့် အိမ်ရှေ့တွင် ကြပါသည်။

အမျိုးသမီးများသည် (၄ : ၃၀) မှစတင်၍ အိမ်ထဲ၊ ကိစ္စများကို
စတင်၍ လုပ်ကြပါသည်။ ၅ နာရီခန့်အထိ အိမ်ထဲအားကျ၊ စာတတ်
ကျ၊ အတွက်ဖြင့် ဆင်ကြပါသည်။ ၅ နာရီခန့်မှ ၂၀၁၅ နာရီအထိ ဝင်ရောက်
လုပ်ငန်းများဖြင့် စာတတ်လုပ်၊ ခြေစားလုပ်ငန်းများကို အားကစားလုပ်
ကိုင်ကြသည်။ နေ့လယ် ၂၀၁၅ နာရီခန့်တွင် အားကစား ဖိတ်ခေါ်ခန်း
စာတတ်ရန် ချီးမြှင့်ခြင်းဆင်ကြသည်။ သို့သော် ဝမ်းတွင် ၂၀၁၅ နာရီမှ ၂၀၁၅ နာ
ရီခန့်အထိ ဖြစ်လျှင်လုပ်ကိုင်ကြသည်။ ၅ နာရီမှ ၂၀၁၅ နာရီခန့်တွင်
အထိရောက်၊ ရေခဲ၊ မြီးလျှင် သို့မဟုတ် စားစာ စားစာတတ်ကြပါသည်။ ၅ နာရီမှ
၂၀၁၅ နာရီခန့်တွင် TV ကြည့်ခြင်း၊ အားကစားခြင်း၊ စကားပိုင်း၊ ဖွဲ့ခြင်း၊
အိမ်လုပ်ခြင်း များလုပ်ပြီး အိမ်ရှေ့တွင် ကြပါသည်။

ပြဿနာအချက်အလက်

ဤတစ်နေ့တာလည်းကောင်း လက်တွေ့အားဖြင့် ဖြစ်ကျေးရွာအုပ်စု
အကြား အမျိုးသား၊ အမျိုးသမီးများ၏ အခန်းကဏ္ဍနှင့်အညီ စာတတ်ရောက်
များအပေါ် တိုးမြှင့်ထားသော အခြေခံအားဖြင့် ရရှိစေရန် တွက် ရေးခြင်းဖြစ်ပါ
သည်။

ကျေဝတီတိုင်းဒေသကြီး၊ လေးဗျက်နယ်၊ ခြံနယ်၊ ဟိုင်းဒင်း၊ ဒဂုံစု အလယ်စု ရွာ

၁၉၂၁.၁၂.၂၀၁၅ အမျိုးသား၊ အမျိုးသမီး ညွှန်သတ်ချက်

အမျိုးသား: —

အမျိုးသမီး: —

ဒါဝင်ရေးဆွဲသူ

ကျား ၆ ဦး မ - ၃ ဦး

ဝင်ရောက်နိုင်မှု

အိမ်မှု ကိစ္စဆောင်
ရွက်နိုင်မှု

ရက်စွာ အတွင်းပေါင်း
ဆောင်နိုင်မှု

ပညာတတ်
မြောက်နိုင်မှု

ပစ္စည်း ၂ ခွာ
ပိုင်ဆိုင်မှု

ရက်စွာ အရေးပေး
ပေါင်းဆောင်ရွက်နိုင်မှု

ရက်စွာ အရေးပေး
ဆုံးဖြတ်ချက်ချနိုင်မှု

အရင်းအမြစ် အပေါ်
လက်လှမ်း မှီမှု

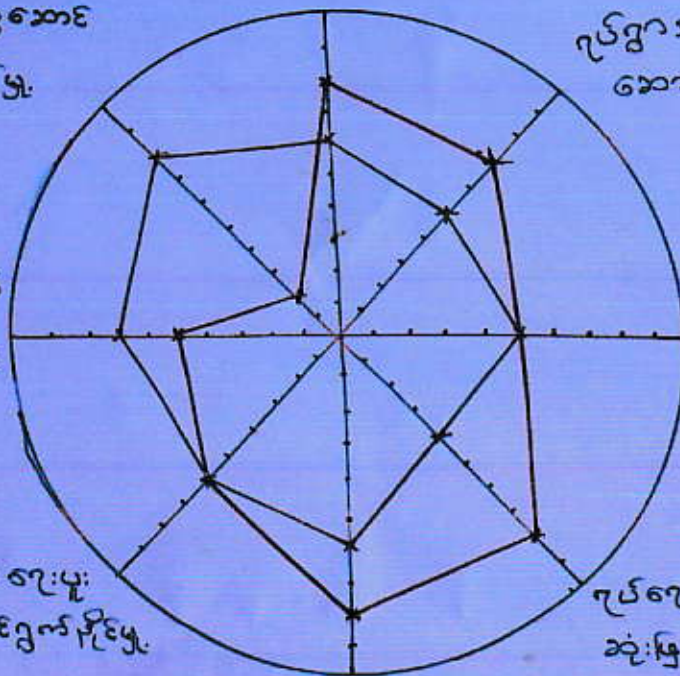

ဧရာဝတီတိုင် ဒေသကြီးလေးများမှာရှိသည့်
 ပိန် အင်း အုပ်စု အစည်းအဝေး ... ပါးစပ်ဆွေ ဆွေ
 ၈၄.၉ ၂၀.၁၂.၁၅ ပြည်သူ့ဝန်ထမ်း ကျား ၅၅၀၅၉

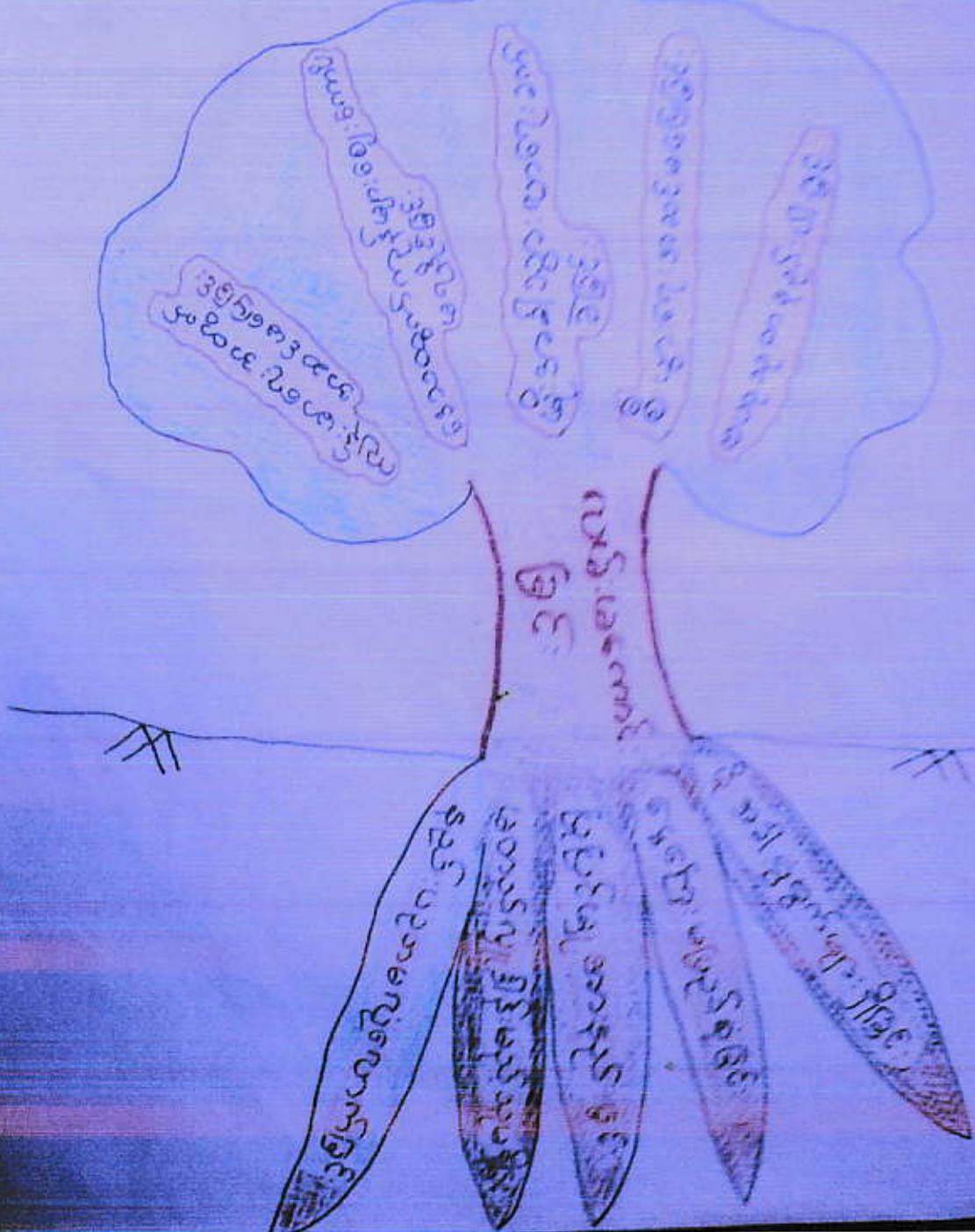

ကျောင်းတိုင်း၊ နေရာကြီး၊ နေရာ၊ မျက်နှာဖြူ၊ နှစ်၊ ပိန်း၊ အင်း၊ အုပ်စု၊ အလယ်စု၊ ရွာ၏
“ ဩဇာ၊ နာတစ်ပင် သုံး သာသနာ ”

ပါဝင်အေး၊ နွေး၊ သူ

နေ့စွဲ . ၂၀ . ၁၂ . ၂၀၁၅

လွှာ၊ ကြေး၊ + မ၊ ခြားစွဲ

လေး၊ မျက်နှာဖြူ၊ နှစ်၊ ပိန်း၊ အင်း၊ အုပ်စု၊ အလယ်စု၊ ကျေးရွာ၏ အဓိကဩဇာ၊ နာ
လမ်း၊ မကောင်း၊ ခြင်း၊ ဖြစ်လာသည်။ ကျေးရွာလမ်း၊ မှာ လိုက် လူလိုက် တပြုပြင်ထား
ကော၊ ကြေး၊ လမ်း၊ ဖြစ်လာခြင်း မိုးတုန်း၊ အင်္ဂါ၊ ရွှံ့၊ မွက်များ၊ တူတော်လှသည်။
ကျေးရွာသူ / ကျေးရွာဘား၊ အများစုမှာ နေ့စဉ်၊ မပြည့်စုံ သူများ၊ ဖြစ်လာခြင်းလမ်း၊
အား၊ ကျောက်၊ သဲတို့၊ အား၊ လုံလောက်စွာ မခင်း၊ နှိုင်းခြင်း၊ သည် အဓိကကြော
ဩဇာ၊ နာတစ်ပင် ဖြစ်လာသည်။

လမ်း၊ မကောင်း၊ ကြေး၊ သွား၊ လာရက်ခဲခြင်း၊ ကြောင့် နေရာထွက်လှန် များ၊ သွား
ကျောက်၊ ရောင်း၊ ချုပ်နှိမ် အဆင် မပြေမာ၊ များ၊ ပြေး၊ နှိပ်ခြင်း၊ များ၊ နှင့် ကွေ့၊ ကြုံကြ
လာသည်။ ထို့ကြောင့် မင်းမိုး၊ များ၊ ရေး၊ လည်း၊ အဆင် မပြေလေ။ လမ်း၊ မကောင်း၊ ကြေး၊ မာကျော
အထွက်၊ အရေး၊ လမ်း၊ သွား၊ လာရက်ခဲ မြား၊ များ၊ နှင့် လည်း၊ ကြုံ ကွေ့၊ ကြုံ ကြောင့်၊ သွေး
သစ်၊ အပ်ပါသည်။ သွေး၊ မူလတန်း၊ ကျောင်း၊ မရှိ ခြင်း၊ အခြား၊ ရွာများ၊ ဝိုင်း၊ သွား၊ ကျောက်
ရာတွင် လည်း၊ လမ်း၊ မကောင်း၊ ခြင်း၊ တို့၊ ကြောင့် ကျေးရွာသူ၊ ကျေးရွာဘား၊ များ၊ နေ
ပညာရေး၊ အား၊ နည်း၊ မြား၊ များ၊ ကြုံ ကွေ့၊ ကြုံ ကြောင့်၊ သွေး၊ သစ်၊ တင်၊ ပြေ၊ အပ်ပါသည်။

ထို့ပြင် ကေတု၊ မြို့ဝက်ပစ္စည်းများ၊ မသုံးစွဲ နှိုင်းခြင်း၊ နည်း၊ ပညာလိုက်
ခြင်း၊ ထို့ကြောင့် လည်း၊ လမ်း၊ များ၊ မကောင်း၊ ခြင်း၊ ဖြစ်လာသည်။ ထို့ပြင် လမ်း၊ များ၊ ပြု
ပြင်ရန် အထွက်လိုက်၊ အာဇာနည်၊ ကြေး၊ များ၊ လုံလောက်စွာ မရှိ ခြင်း၊ သည် လည်း၊ ဩဇာ၊ နာ
၏ ရင်း၊ ဖြစ်ဖြစ်ပါသည်။ ထို့ကြောင့် ကျေးရွာအား၊ အား၊ များ၊ ကြေး၊ လေး၊ နှိုင်း များ
ကျေးရွာသူ၊ ကျေးရွာဘား၊ များ၊ သွား၊ လာ ရေး၊ အဆင် မပြေ နှိုင်းမည် ဖြစ်ကြောင်း
သွေး၊ သစ်၊ အပ်ပါသည်။

အရှေ့တံတိုင်းဒေသကြီး၊ လေးဗဟိုဒေသကြီး၊ ဝိန်းအင်း၊ အုတ်ချွေ၊ အလယ်တိုင်း၊ လေးဗဟို
 ၂၀၁၂.၂.၀၁၅
 လေးဗဟို ဖွဲ့စည်းရေး အစီအစဉ်များ ဤစံနှုန်းနှင့်အညီ ၂၀၁၅

စဉ်	အခက်အခဲ	လျှင်ဆောင်ချက်	ခုနှစ်	လျှင်ဆောင်မည့်သူ
၁။	ဥပဒေရေးရာ	အရှေ့တိုင်းဒေသကြီး၊ လေးဗဟိုဒေသကြီး၊ ဝိန်းအင်း၊ အုတ်ချွေ၊ အလယ်တိုင်း၊ လေးဗဟို	၂၀၁၆	ဥပဒေရေးရာ + လူမှု ဗဟိုဌာနဆိုင်ရာ
၂။	ဓါတ်ခွဲခန်း	အရှေ့တိုင်းဒေသကြီး၊ လေးဗဟိုဒေသကြီး၊ ဝိန်းအင်း၊ အုတ်ချွေ၊ အလယ်တိုင်း၊ လေးဗဟို	၂၀၁၇	လူမှုဗဟိုဌာနဆိုင်ရာ ဆိုင်ရာ + ဥပဒေရေးရာ
၃။	အစားအသောက်	အရှေ့တိုင်းဒေသကြီး၊ လေးဗဟိုဒေသကြီး၊ ဝိန်းအင်း၊ အုတ်ချွေ၊ အလယ်တိုင်း၊ လေးဗဟို	၂၀၁၈	လူမှုဗဟိုဌာနဆိုင်ရာ + ဥပဒေရေးရာ
၄။	လုပ်ငန်းစဉ်	အရှေ့တိုင်းဒေသကြီး၊ လေးဗဟိုဒေသကြီး၊ ဝိန်းအင်း၊ အုတ်ချွေ၊ အလယ်တိုင်း၊ လေးဗဟို	၂၀၁၉	ဓါတ်ခွဲခန်း + ဥပဒေရေးရာ
၅။	ဆေးကုသရေး	အရှေ့တိုင်းဒေသကြီး၊ လေးဗဟိုဒေသကြီး၊ ဝိန်းအင်း၊ အုတ်ချွေ၊ အလယ်တိုင်း၊ လေးဗဟို	၂၀၂၀	ဆေးကုသရေး + ဥပဒေရေးရာ
၆။	အခြား	အရှေ့တိုင်းဒေသကြီး၊ လေးဗဟိုဒေသကြီး၊ ဝိန်းအင်း၊ အုတ်ချွေ၊ အလယ်တိုင်း၊ လေးဗဟို	၂၀၂၁	အခြား + ဥပဒေရေးရာ

.....ပိန်းနှာငါး.....ကျေးရွာအုပ်စု၏ကဏ္ဍအလိုက်ဦးစားပေး
 လုပ်ငန်းစဉ်များ

		ကျေးရွာအစည်					
		စားဝတ်ဆန်ရေးနှင့် အထက်ပေးဝမ်းကြောင်းဆိုင်ရာ ကဏ္ဍများ					
		ကျေးရွာအစည်					
ကဏ္ဍအလိုက်ဦးစားပေး လုပ်ငန်းများ	ရင်းနှီးငွေ	ပိန်းနှာ	အခြား	အခြား	အခြား	အခြား	
အခြေခံလူမှု အဆောက်အအုံ	၂၃၀၀၀၀ x ၂	၃၀၀၀ x ၃၅ x ၂၅	၂၅၀၀၀ x ၃	၃၀၀၀ x ၃၅ x ၂	၃၀၀၀ x ၃၅ x ၂	၂၅၀၀၀ x ၃	
အထက်ပေးဝမ်းကြောင်းဆိုင်ရာကဏ္ဍ	၃၅၀၀၀၀၀	၃၅၀၀၀၀၀	၃၅၀၀၀၀၀	၃၅၀၀၀၀၀	၃၅၀၀၀၀၀	၃၅၀၀၀၀၀	
	-	-	-	-	-	-	
	-	-	-	-	-	-	

..... ဝိန်းစုကြီး..... ကျေးရွာအုပ်စု၏ ကဏ္ဍအလိုက် ဝိန်းစုစားပေး
 လုပ်ငန်းစဉ်များ

စားထုတ်နေရေးနှင့် အသက်မွေးဝမ်းကြောင်းဆိုင်ရာ ကဏ္ဍများ

		ကျေးရွာအမည်			
ကဏ္ဍအလိုက် ဝိန်းစုစားပေး လုပ်ငန်းများ	မြေဧရိယာ စတုဂံ ပေ	လျှို့ဝှက်ခင်း	မိုးမခ	မာလယ်ခင်း	ရွေးချယ်
အခြေခံလူမှု အဆောက်အအုံ အစိုး ကဏ္ဍ	မာပေ ပေ	ခင်းမာပေ ပေ	မာပေ ပေ	မာပေ ပေ	မာပေ ပေ
အထိန်းအာဏာ	၁၉၈၈	၂၀၁၂	၂၀၁၂	၂၀၁၂	၂၀၁၂
ဝိန်းစုစားပေးလုပ်ငန်းနှင့် ကဏ္ဍအမျိုးအစား	၂၅၀၀၀၀	၂၅၀၀၀၀	၂၅၀၀၀၀	၂၅၀၀၀၀	၂၅၀၀၀၀
အသက်မွေးဝမ်းကြောင်း ဆိုင်ရာကဏ္ဍ	မြေဧရိယာ စတုဂံ ပေ (၂၀၂၀)	မြေဧရိယာ စတုဂံ ပေ (၂၀၂၀)	မြေဧရိယာ စတုဂံ ပေ (၂၀၂၀)	မြေဧရိယာ စတုဂံ ပေ (၂၀၂၀)	မြေဧရိယာ စတုဂံ ပေ (၂၀၂၀)
	-	-	-	-	-

.....
 လုပ်ငန်းစဉ်များ
 ကျေးရွာအုပ်စု၏ကဏ္ဍအလိုက်ဦးစားပေး

စားထက်နေရေးနှင့် အသက်မွေးဝမ်းကြောင်းဆိုင်ရာ ကဏ္ဍများ

ကျေးရွာအမည်

ကဏ္ဍအလိုက်ဦးစားပေး လုပ်ငန်းများ	ရေခြေ	ဇလ္လာအားလုံး	ကျေးရွာအမည်			
အခြေခံလူမှု အဆောက်အအုံ အဦးကဏ္ဍ	မြေကျောက် မက် ၂၅၀၀'x'၁၀'x'၂"	အိမ် ၂၄ အိုင်				
အတိုင်အတား	၃၅၀၀၀၀၀၀	၃၅၀၀၀၀၀၀				
စိတ်နှိုးလုပ်ငန်းခွဲကုန်ကျစွဲ	ယယ်ယာချဲ့မက် ၆၅၅၅၊ ၄၂၀၁၉၅	သင်္ဃာတင် (၂၀၁၀)				
အသက်မွေးဝမ်းကြောင်း ဆိုင်ရာကဏ္ဍ	မြေ (၂၀၁၀)					
	-	-				



ကျေးရွာလူထုပူးပေါင်းပါဝင်နေပုံ



ကျေးရွာလူထုပူးပေါင်းပါဝင်နေပုံ

ပိန်းအင်းကျေးရွာအုပ်စု၊ အလယ်စုကျေးရွာ၌ ကျေးရွာသူ/သားများ PRA Toolsရေးဆွဲနေပုံ

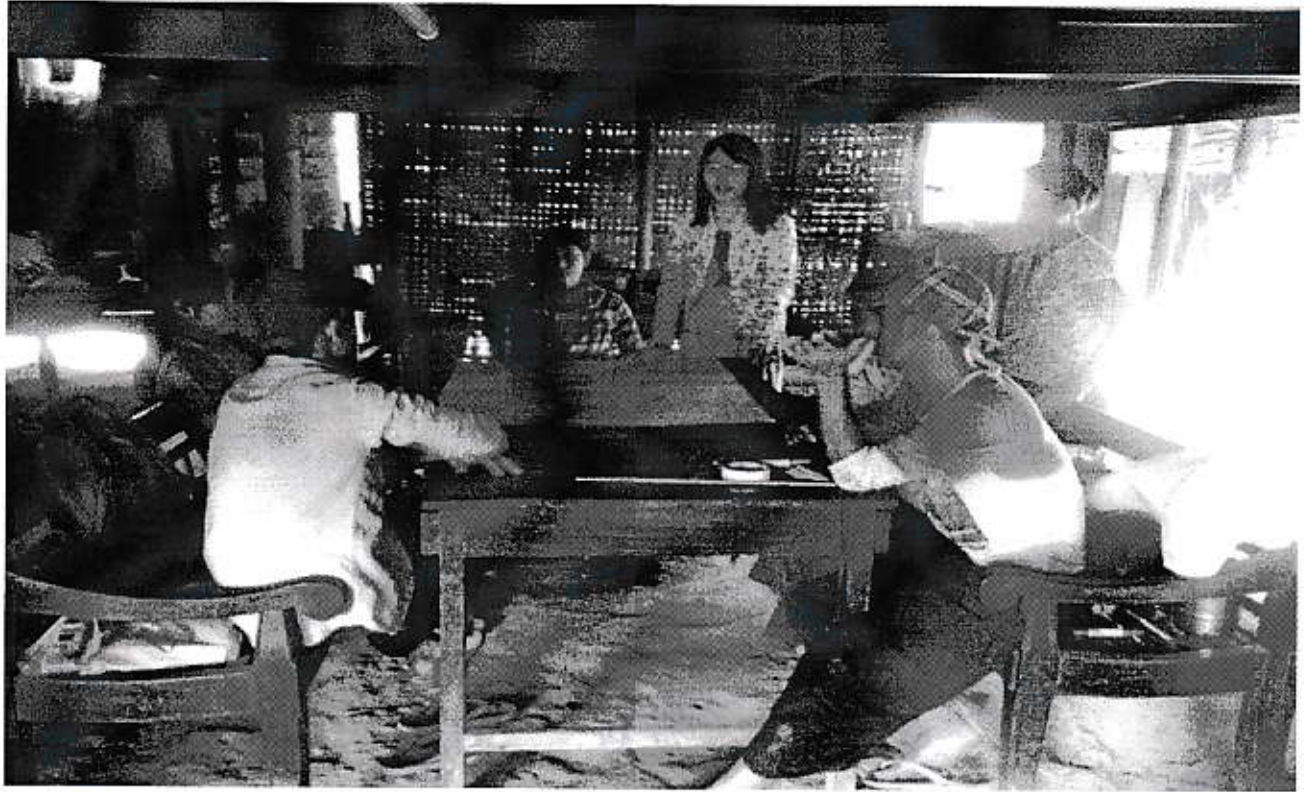

ပိန်းအင်းကျေးရွာအုပ်စု၊ အလယ်စုကျေးရွာ၌ ကျေးရွာသူ/သားများ PRA Toolsရေးဆွဲနေပုံ





ပိန်းအင်းအုပ်စု အုပ်စုကော်မတီဝင်များ အစည်းအဝေးမှတ်တမ်း ပုံရိပ်များ

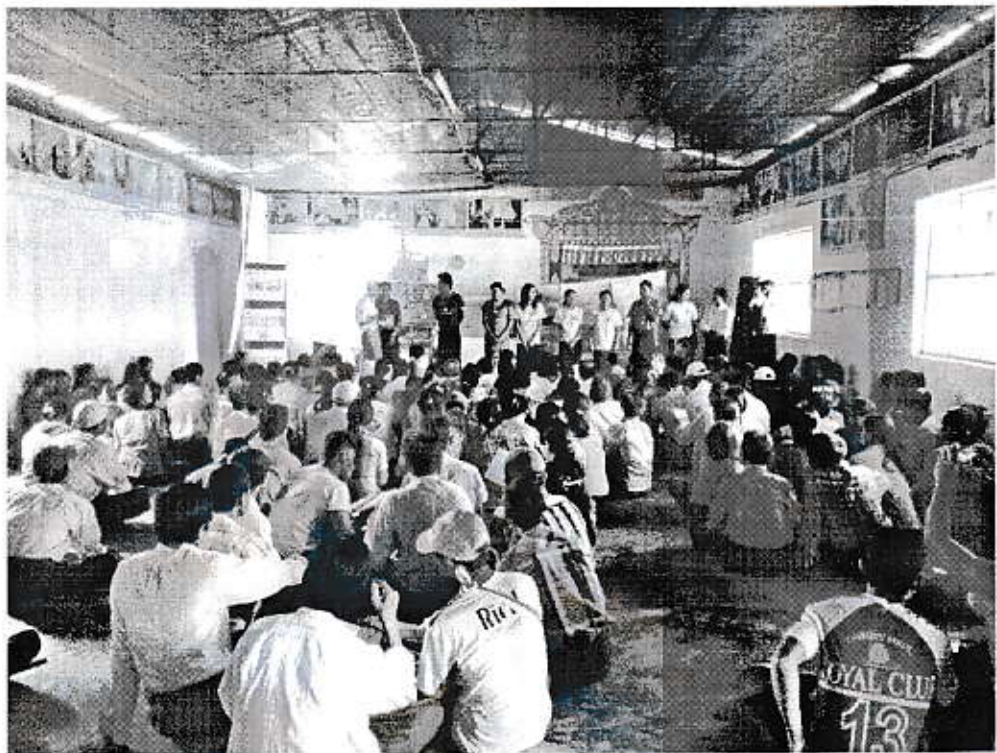

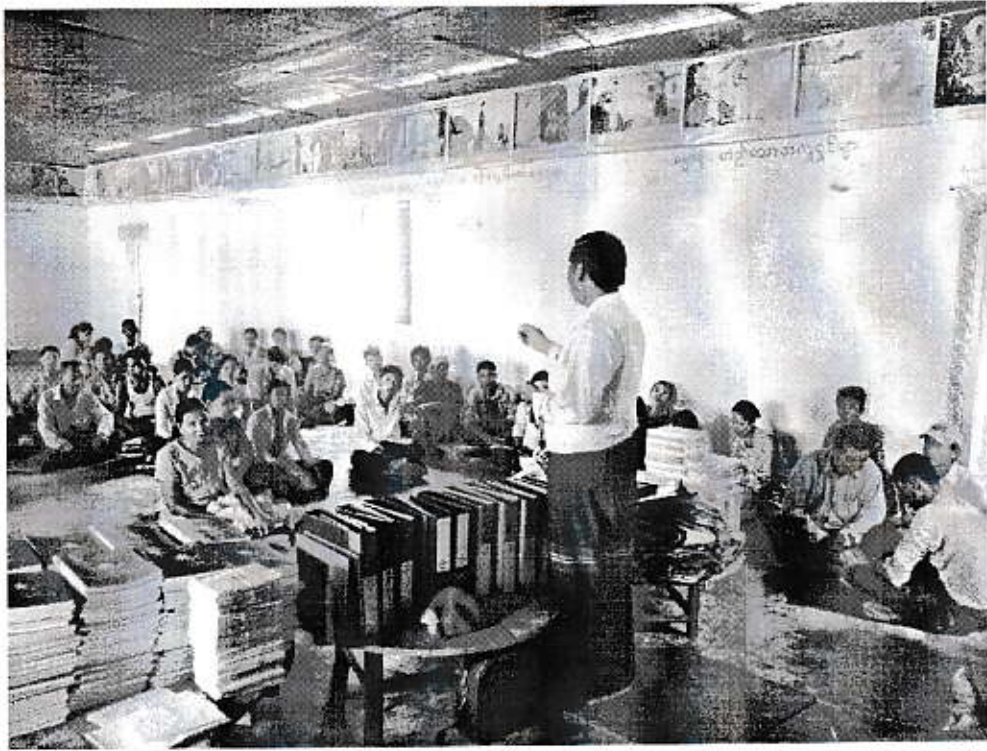

ပိန်းအင်းအုပ်စု၊ အုပ်စုကော်မတီဝင်များ လစဉ်အစည်းအဝေး တက်ကြွစွာပူးပေါင်းပါဝင်မှု



ကျေးရွာအုပ်စု - ပိန်မာဂါး

ကျေးရွာ - အလယ်စင်

ကျေးရွာပိတ်ပတ်ခြင်းအထောက်အကူပြုကော်မတီဝင်များစာရင်း

ရက်စွဲ : ၂၀.၁၂.၁၅

စဉ်	အမည်	ဘာသာ	ကျား/မ	ကော်မတီဝင်အမည်	ရာထူး	လက်မှတ်
၁	ဦးလှအောင်		ကျား	ကျေးရွာကော်မတီ ဥက္ကဋ္ဌ	ဥက္ကဋ္ဌ	
၂	အောင်မြင်စိန်	မူလ	မ	ကျေးရွာကော်မတီ ဥက္ကဋ္ဌ	ဥက္ကဋ္ဌ	Phuque
၃	ဦးအောင်မောင်		မ	ဝယ်ယူရေးဆပ်ကော်မတီ	အဖွဲ့ခေါင်းဆောင်	
၄	အောင်စင်စွယ်		မ	ဝယ်ယူရေးဆပ်ကော်မတီ	အဖွဲ့ဝင်	
၅	ဦးမောင်		မ	ဝယ်ယူရေးဆပ်ကော်မတီ	အဖွဲ့ဝင်	
၆	ဦးဘောင်ကျော်စွယ်		ကျား	စောင့်ကြည့်ကြီးကြပ်ရေးဆပ်ကော်မတီ	အဖွဲ့ခေါင်းဆောင်	
၇	အောင်ကျော်စွယ်	ခရစ်ယာန်	မ	စောင့်ကြည့်ကြီးကြပ်ရေးဆပ်ကော်မတီ	အဖွဲ့ဝင်	
၈	ဦးမျိုးဆက်ကျော်		ကျား	ပြုပြင်ထိန်းသိမ်းရေးဆပ်ကော်မတီ	အဖွဲ့ခေါင်းဆောင်	
၉	ဦးကျော်စွယ်		ကျား	ပြုပြင်ထိန်းသိမ်းရေးဆပ်ကော်မတီ	အဖွဲ့ဝင်	
၁၀	ဦးကျော်စွယ်		ကျား	ပြုပြင်ထိန်းသိမ်းရေးဆပ်ကော်မတီ	အဖွဲ့ဝင်	
၁၁	ဦးစိုးအောင်စိုး		ကျား	အကြံပြုတိုင်းကြားရေးတာဝန်ခံ	တာဝန်ခံ	
၁၂	အောင်စိုး		မ	အကြံပြုတိုင်းကြားရေးတာဝန်ခံ	တာဝန်ခံ	စိုး
၁၃	ဦးအောင်စိုး	မူလ	ကျား	ကျေးရွာစေတနာ့ဝန်ထမ်း	အကူ	
၁၄	အောင်စိုးစိုးစိုး	မူလ	မ	ကျေးရွာစေတနာ့ဝန်ထမ်း	အကူ	
၁၅	ဦးမျိုးကျော်		ကျား	ကျေးရွာစာရင်းကိုင်	တာဝန်ခံ (ကျား/မ)	



လူထုဝဟိုပြုစီမံကိန်းစီမံကိန်းလက်ခွဲ

အပိုင်း-၃ ၂၉.၉.၂၀၁၅

ပုံစံစ-၁ ကျေးရွာအခြေခံအချက်အလက်များ (Form PC 1)

လမ်းညွှန်ချက်/ ကျေးရွာတစ်ရွာသို့ ပထမဆုံး မိတ်ဆက်ခရီးသွားရောက်သောအခါ လူထုစည်းရုံးရေးမှူးသည် ကျေးရွာခေါင်းဆောင်များအားကျေးရွာအချက်အလက်များကိုမေတ္တာရပ်ခံ၍တောင်းခံရသည်။ ဤအချက်အလက်များကိုစီမံကိန်းမိတ်ဆက်အစည်းဝေးမတိုင်မီတောင်းခံရမည်။ စီမံကိန်းမိတ်ဆက်အစည်းဝေးတွင် လူထုစည်းရုံးရေးမှူးသည် ဤအချက်အလက်များအားစစ်ဆေးပြီးမှန်ကန်အောင်ပြုလုပ်ရမည်။ ပြီးနောက်တွင် လူထုစည်းရုံးရေးမှူးမှ သတင်းအချက်အလက်ထဲသို့ Tablets မှတစ်ဆင့် ဖြည့်သွင်းရမည်။

ကျေးရွာအုပ်ချုပ်ရေးမှူးအမည် ဦးအောင်မြင့်စိုး	ကျေးရွာအုပ်ချုပ်ရေးမှူး၏ဖုန်းနံပါတ် ၀၉ ၉၇ ၈၇၉ ၂၉၁၅	လူထုစည်းရုံးရေးမှူး၏အမည် ဦးသိန်းသန်း
ပြည်နယ်/တိုင်းဒေသကြီး ဧရာဝတီ	မြို့နယ် ပေးမူမြို့	ကျေးရွာအုပ်စု ပဲခူးကျေးရွာ

က. လူဦးရေ

လူမျိုးစု	အိမ်ထောင်စုအရေအတွက်	ကိုးကွယ်သည့်ဘာသာ	အိမ်ထောင်စုအရေအတွက်
လူမျိုးစု (၁) - မြန်မာ	၂၅	ဘာသာ(၁) - ဗုဒ္ဓ	၄၃
လူမျိုးစု (၂) - ကရင်	၁၉	ဘာသာ(၂) - ခရစ်ယာန်	၁
လူမျိုးစုရော		ဘာသာရော	

	အမျိုးသား(အရေအတွက်)	အမျိုးသမီးအရေအတွက်
လူဦးရေ	၁၁၈	၁၀၉
အိမ်ထောင်ဦးစီး	၃၉	၅

(ခ) လက်လှမ်းမီအသုံးပြုနိုင်သည့်အဆောက်အအုံများ

စာသင်ကျောင်း	အမှတ်ခြံပိ	ကျန်းမာရေး	အမှတ်ခြံပိ	ဘာသာရေးအဆောက်အအုံ	အမှတ်ခြံပိ
အထက်တန်းကျောင်း	<input type="checkbox"/>	ဆေးရုံ	<input type="checkbox"/>	စေတီ	<input checked="" type="checkbox"/>
အလယ်တန်းကျောင်း	<input type="checkbox"/>	ကျန်းမာရေးဌာန	<input type="checkbox"/>	ဘုန်းကြီးကျောင်း	<input checked="" type="checkbox"/>
မူလတန်းကျောင်း	<input type="checkbox"/>	ကျန်းမာရေးဌာနခွဲ	<input type="checkbox"/>	ဟိန္ဒူဘုရားကျောင်း	<input type="checkbox"/>
မူကြိုကျောင်း	<input type="checkbox"/>	ဆေးပေးခန်း	<input type="checkbox"/>	ခရစ်ယာန်ကျောင်း	<input type="checkbox"/>
အခြား	<input type="checkbox"/>	အခြား	<input type="checkbox"/>	ဓလီ	<input type="checkbox"/>
				အခြား	<input type="checkbox"/>
မှတ်ချက်		မှတ်ချက်		မှတ်ချက်	

(ဂ) ကျွမ်းကျင်သူများမှတ်တမ်း ၊ ကျေးရွာတွင်နေထိုင်သော သို့မဟုတ် ကခြားရွာမှလာရောက်သောကျွမ်းကျင်သူများ

(၁) စာသင်ကျောင်း			(၂) ကျန်းမာရေး			(၃) လက်မှုပညာရှင်		
	ရွာတွင်နေထိုင်သူ	အခြားရွာမှလာသူ		ရွာတွင်နေထိုင်သူ	အခြားရွာမှလာသူ		ရွာတွင်နေထိုင်သူ	အခြားရွာမှလာသူ
မူလတန်းပြဆရာ/ဆရာမ	<input type="checkbox"/>	<input type="checkbox"/>	ဆရာဝန်	<input type="checkbox"/>	<input type="checkbox"/>	လက်သမား	<input type="checkbox"/>	<input type="checkbox"/>
အထက်တန်းပြဆရာ/ဆရာမ	<input type="checkbox"/>	<input type="checkbox"/>	လက်ထောက်ကျန်းမာရေးမှူး	<input type="checkbox"/>	<input type="checkbox"/>	ပန်းရုံ	<input type="checkbox"/>	<input type="checkbox"/>



လူထုဗဟိုပြုစီမံကိန်းစီမံကိန်းလက်စွဲ

အပိုင်း-၃ ၂၉.၉.၂၀၁၅

အလက်တန်းပြဆရာ ဆရာမ	<input type="checkbox"/>	<input type="checkbox"/>	အမျိုးသမီးကျန်း မာရေးဆရာမ	<input type="checkbox"/>	<input type="checkbox"/>	လျှပ်စစ်ဆိုင်ရာ	<input type="checkbox"/>	<input type="checkbox"/>
မူကြိုဆရာ၊ဆရာမ	<input type="checkbox"/>	<input type="checkbox"/>	အရံသားရွား	<input type="checkbox"/>	<input type="checkbox"/>	ရေပိုက်သွယ်သူ	<input type="checkbox"/>	<input type="checkbox"/>
အခြား	<input type="checkbox"/>	<input type="checkbox"/>	ပြည်သူ့ကျန်းမာရေးလုပ်သား (၁)/(၂)	<input type="checkbox"/>	<input type="checkbox"/>	စက်ပြင်ဆရာ	<input type="checkbox"/>	<input type="checkbox"/>
မှတ်ချက်				မှတ်ချက်	မှတ်ချက်			

(ဃ) ကျေးရွာသို့ ရောက်ရှိနိုင်သည့်လမ်းအခြေအနေ /ကျေးရွာတစ်ရွာသည် ၎င်း၏ကျေးရွာအုပ်စုနှင့် ဆက်သွယ်ထားသော လမ်းအခြေအနေ(အောက်ပါတို့ကိုဝိုင်းပါ)

ကျောက်ကြမ်းလမ်း ကတ္တရာလမ်း ကွန်ကရစ်လမ်း မော်တော်ဆိုင်ကယ်လမ်း
 ကျောက်ခင်းလမ်း မြေသားလမ်း လူသွားလမ်း* အခြား _____

(င) ကျေးရွာဖွံ့ဖြိုးမှုစီမံချက်

- (၁) လူထုဗဟိုပြုစီမံကိန်းမစတင်မီ ဤကျေးရွာတွင်ကျေးရွာဖွံ့ဖြိုးမှု စီမံချက်ရှိခဲ့ပါသလား? ဝိုင်းပါ
ရှိပါသည်/မရှိပါ/မသိပါ
- (၂) ရှိခဲ့ပါလျှင် ဤစီမံချက်ကို မည်သည့် ခုနှစ်တွင်ပြင်ဆင်ခဲ့ပါသနည်း? နှစ်-----/မသိပါ
- (၃) ဤစီမံချက်ကို မြို့နယ်မှအတည်ပြုခဲ့ပါသလား? ပြုခဲ့ပါသည်/မပြုခဲ့ပါ /မသိပါ

(စ) ခရီးအကွာအဝေး

- (၁) ဤကျေးရွာ၏ဗဟိုမှ၎င်းကျေးရွာအုပ်စု၏ဗဟိုအထိခရီးမိုင်မည်မျှကွာဝေးသနည်း? မိုင်-----/မသိပါ
- (၂) ဤကျေးရွာမှ ၎င်းကျေးရွာအုပ်စုဗဟိုအထိသွားလာရာတွင်ကြာမြင့်သည့်အချိန်
 ခြောက်သွေ့ရာသီတွင်ကြာချိန်-----ထော်လာဂျီ/မော်တော်ဆိုင်ကယ်/ခြေလျှင်/လား/မော်တော်ဘုတ်/
 အခြား ----- စသည်တို့ဖြင့်သွားလျှင်ကြာမြင့်သည့်အချိန်
 မိုးရာသီတွင်ကြာချိန်-----ထော်လာဂျီ/မော်တော်ဆိုင်ကယ်/ခြေလျှင်/လား/မော်တော်ဘုတ်/
 အခြား ----- စသည်တို့ဖြင့်သွားလျှင်ကြာမြင့်သည့်အချိန်

(ဆ) ဖတ်ဝန်းကျင်ဆိုင်ရာသဘာဝဘေးအန္တရာယ် -

ဤကျေးရွာတွင်ကြေးခြင်းကဲ့သို့ သဘာဝဘေးအန္တရာယ်ကျရောက်ဖူးခြင်းရှိပါသလား။
မရှိပါ ရှိပါသည် ရှိလျှင်ဖော်ပြပါ-----

(ဇ) ကျေးရွာတွင် ဖွဲ့စည်းထားသော အဖွဲ့အစည်းများ

လူထုဗဟိုပြုစီမံကိန်းမတိုင်မီ ဤကျေးရွာတွင် ကျေးရွာဖွံ့ဖြိုးရေးအတွက် အစိုးရ(သို့)ရွာသားများကိုယ်တိုင်(သို့) စီမံကိန်းတစ်ခုခုမှ ဖွဲ့စည်းထားသည့် အဖွဲ့အစည်းများရှိပါသလား။

ကျေးရွာခေါင်းဆောင်

အမည် ဦးအောင်မြင့်စိုး

လက်မှတ် နေ့စွဲ ၂၀.၁၂.၁၅

လူထုစည်းရုံးရေးမှူး

အမည် ဦးဝင်းမင်းသန်း

လက်မှတ် နေ့စွဲ ၂၀.၁၂.၁၅



လူထုဝတ်ပြုစံပတ်နန်းစံပတ်နန်းလက်စွဲ
အပိုင်း-၃ ၂၉.၉.၂၀၁၅

ပုံစံ ၀-၂ - စီမံကိန်းစက်ဝန်းအချိန်ဇယား (PC 2)

လယ်ဦးနှုတ်သက်ဆိုင်ရာလူထုဝတ်ပြုစံပတ်နန်းစံပတ်နန်း/လက်ထောက်နည်းပညာနည်းပညာများများမှ စီမံကိန်းစက်ဝန်းအဆင့်တစ်ခုစီ ပြီးစီးပိုင်းတော့ရှာနှင့် တော့ရှာအုပ်စုအတွက်၍ ပုံစံကိရိယာသွင်းရမည်။

စည်ရုံးရေများ/ဝန်ထမ်း အမည် ဦးဝင်းမင်းဝင်း

နေ့စွဲ ၂၀၁၅.၁၂.၁၅

ပြည်နယ်/တိုင်း မကွေး မြို့နယ် ကျေးရွာအုပ်စု ပြန်အစဉ် ကျေးရွာ ၅၇၀၂၁၆ စု

စက်ဝန်းအားအမှတ်ခြံစပ်ပါ စက်ဝန်း(၁) စက်ဝန်း(၂) စက်ဝန်း(၃)
 စက်ဝန်း(၄)

စီမံကိန်းအဆင့်များ	နေ့စွဲ		အစဉ်အထွေထွေတက်ရောက်သူအရေအတွက်				
	စတင်သည့်နေ့	ပြီးဆုံးသည့်နေ့	အမျိုးသား	အမျိုးသမီးအရေအတွက်	အိမ်ထောင်စုအရေအတွက်	လူမျိုးစု တက်ရောက်သူအရေအတွက်	လူမျိုးစုအမည်
၁. တော့ရှာစီမံကိန်း မိတ်ဆက်အစည်းအဝေး	၁၉-၁၂-၁၅	၂၃-၁၂-၁၅	၂၄	၁၁	၃၉	၂၉	၁၂
၂. တော့ရှာဖွံ့ဖြိုးရေး စီမံချက်ရေးဆွဲခြင်းအစည်းအဝေး	၂၀-၁၂-၁၅	၂၀-၁၂-၁၅	၂၄	၁၁	၃၉	၂၉	၁၂
၃. တော့ရှာအုပ်စု လုပ်ငန်းဆုံးဖြတ်ချက်ချသည့်အစည်းအဝေး	၅-၁-၁၆	၅-၁-၁၆	၄၆	၃၂	၅၈	၅၅	၁၆
၄. မြို့နယ်အဆင့်စီမံကိန်းရေးဆွဲရေးနှင့်အကောင်အထည်ဖော်ရေးစက်ဝန်းသုံးသပ်မှုအစည်းအဝေး	၂၉-၂-၁၆	၂၉-၂-၁၆	၁၆	၁၆	၁၆	၁၆	၁၆
၅. မြို့နယ်စီမံကိန်းရေးဆွဲရေးနှင့်အကောင်အထည်ဖော်ရေးစက်ဝန်းမိတ်ဆက်ပွဲများ	၆-၃-၁၆	၆-၃-၁၆	၄	၂	၆	၅	၁၆
၆. စီမံကိန်းလုပ်ငန်းခွဲစီမံချက်ရေးဆွဲခြင်းအစည်းအဝေး	၁၆	၁၆	၁၆	၁၆	၁၆	၁၆	၁၆
၆.၁။ စီမံကိန်းလုပ်ငန်း အကောင်အထည်ဖော်ရေးအစီအစဉ် ရေးဆွဲခြင်း	၁၀-၃-၁၆	၁၀-၃-၁၆	၃	၂	၅	၅	၁၆
၆.၂။ ဝယ်ယူရေးအစီအစဉ် ရေးဆွဲခြင်း	၁၀-၃-၁၆	၁၀-၃-၁၆	၃	၂	၅	၅	၁၆



လူထုထုတ်ပြန်စီမံကိန်း၊ စီမံကိန်းလက်စွဲ
အပိုင်း-၃ ၂၉.၉.၂၀၁၅

၆. ဥပဒေရေးရာကုန်ကျမှု လျာထားအစီအစဉ် ချေးဆွဲခြင်း	၅၀.၃.၁၆	၁၀.၃.၁၆	၃	၂	၅	၅	၂၅၆	၂၅၆
၆.၄ ဖြည့်/ထိန်းအစီအစဉ် ချေးဆွဲခြင်း	၅၀.၃.၁၆	၁၀.၃.၁၆	၃	၂	၅	၅	၂၅၆	၂၅၆
၇. စီမံကိန်းလုပ်ငန်းခွဲ တိုးတက်မှု တောင့်ကြာညံ့ လစဉ်အစဉ်အစား	မလို	မလို	မလို	မလို	မလို	မလို	မလို	မလို
၇.၁။ အစဉ်အစား ယထာပဒေကြဉ်								
၇.၂။ အစဉ်အစား ခုတ်ယူဒေကြဉ်								
၇.၃။ အစဉ်အစား တတိယဒေကြဉ်								
၈. စီမံကိန်းလုပ်ငန်းခွဲ အပြီးသတ်စစ်ဆေးခြင်း အစဉ်အစား								
၉. လူထုထုတ်ပြန်အစဉ်အစား								

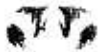

လမ်းညွှန် ချက်အဆင့်(၃)ကျေးရွာမှော်မှန်းချက်အစည်းအဝေးပြီးဆုံးသောအခါ ကျေးရွာစီမံကိန်း အထောက်အကူပြုကော်မတီသည် လူထုစည်းရုံးရေးမှူးအကူအညီဖြင့် ဤပုံစံကိုပြည့်စုံအောင် ဖြည့်သွင်းရမည်။ အားလုံးသောအခက်အခဲအတားအဆီးများ၊ ဖွံ့ဖြိုးမှုဦးစားပေးအစီအစဉ်များလူထုဝတ်ပြုစီမံကိန်း၏ ရန်ပုံငွေအရင်းအမြစ်နှင့် မသက်ဆိုင်သည့် လုပ်ငန်းများအားလုံးကိုဖော်ပြရမည်။

လူထုစည်းရုံးရေးမှူး/ဝန်ထမ်း အမည် ဦးဝင်းမင်းသန်း

နေ့စွဲ ၂၀-၅-၂၀၁၅

စက်ဝန်းအား အမှတ်ခြစ်ပါ (✓) ။ စက်ဝန်း(၁)
 စက်ဝန်း(၂) စက်ဝန်း(၃) စက်ဝန်း(၄)

ပြည်နယ်/တိုင်း ဧရာဝတီ၊ ဖြန့်ဖြူးရေးဌာနအုပ်စု ဝါခါဒါင်း၊ ကျေးရွာ ၁၆-၃၅

က. အခက်အခဲအတားအဆီးများအားဆွေးနွေးခြင်း - ယခုလက်ရှိအခြေအနေတွင်ကျေးရွာဖွံ့ဖြိုးတိုးတက်ရေးအတွက် အဓိကအခက်အခဲအတားအဆီးများသည် မည်သည့်များဖြစ်ပါသနည်း(အမျိုးသား/သမီး အနည်းဆုံးအခက်အခဲ ၅ ခုစီဖော်ပြပါ)

အမျိုးသား အဖွဲ့မှတင်ပြသောအခက်အခဲအတားအဆီးများ		အမျိုးသမီး အဖွဲ့မှတင်ပြသောအခက်အခဲအတားအဆီးများ	
၀	ခံအိုက်၊ ရွာများ၊ သို့မဟုတ် ရွာလမ်းများ စစ်ဆေး လမ်း ဖြတ်ဖွဲ့ သွားလာရေး ခက်ခဲခြင်း	၀	ဒုက္ခဒိမ်း ရွာများ၊ ကုန် သွား လာသော လမ်းများ စစ်ဆေး လမ်း ဖြတ်ဖွဲ့ သွား လာရေး ခက်ခဲခြင်း
၂	လျှပ်စစ် မီး မရ ခြင်း၊ ရေအိုင် မဟုတ် စားနပ်ရိက္ခာရေး အားနည်းခြင်း	၂	လျှပ်စစ် မီး မရ ခြင်း၊ ရေအိုင် မဟုတ် စားနပ်ရိက္ခာရေး အားနည်းခြင်း
၃	ရွေးကောက်ပေး ခန်း မရှိ ခြင်း၊ ရေအိုင် မဟုတ် မာရေး အတွက် ခက်ခဲခြင်း	၃	ရွေးကောက်ပေး ခန်း မရှိ ခြင်း၊ ရေအိုင် မဟုတ် အတွက် ခက်ခဲခြင်း
၄	လမ်းပတ်အဆင်ပြေ စေရန် အတွက် မြေစက် ကိရိယာမရှိခြင်း၊ ရေအိုင် အတွက် အနည်းငယ်	၄	လမ်းပတ်အဆင်ပြေ စေရန် အတွက် မြေစက် ကိရိယာမရှိခြင်း၊ ရေအိုင် အတွက် အနည်းငယ်
၅	အစုစည်း အဖွဲ့ ဖွဲ့စည်းခြင်း၊ အဖွဲ့ ဖွဲ့စည်းခြင်း	၅	အစုစည်း အဖွဲ့ ဖွဲ့စည်းခြင်း၊ အဖွဲ့ ဖွဲ့စည်းခြင်း

ခ. မှော်မှန်းခြင်း- ဤကျေးရွာဖွံ့ဖြိုးတိုးတက်ရေးအတွက်နောင်လာမည့် (၅)နှစ်အားရည်ရွယ်၍ဆောင်ရွက်ရန်အတွက် မည်သည့်အရာများသည်အဓိကမှော်မှန်းချက်ဖြစ်သနည်း။

အမျိုးသားအဖွဲ့မှတင်ပြသောမှော်မှန်းချက်များ		အမျိုးသမီးအဖွဲ့မှတင်ပြသောမှော်မှန်းချက်များ	
၀	လမ်း ကောင်းလျှင် လူမှုရေး ဖွံ့ဖြိုးမှု ရှိမည်	၀	လမ်း ကောင်းလျှင် လူမှုရေး ဖွံ့ဖြိုးမှု ရှိမည်
၂	လျှပ်စစ်မီးရရှိပါက ပညာရေး ဖွံ့ဖြိုးမှု ရှိမည်	၂	လျှပ်စစ်မီးရရှိပါက ပညာရေး ဖွံ့ဖြိုးမှု ရှိမည်
၃	ရွေးကောက်ပေး ခန်း များ	၃	ရွေးကောက်ပေး ခန်း များ
၄	ရွေးကောက်ပေး ခန်း များ၊ လမ်းပတ်အဆင်ပြေ စေရန်	၄	ရွေးကောက်ပေး ခန်း များ၊ လမ်းပတ်အဆင်ပြေ စေရန်



၅)	၅
----	---

ဂ. ဤကျေးရွာ၏ လာမည့် (၃)နှစ်အတွက် ဦးစားပေး ဖွံ့ဖြိုးတိုးတက်မှု လုပ်ငန်း အစီအစဉ်များအားဖော်ပြပါ။
 (လူထုထုတ်ပြန်ရေးဦးစီးဌာန ရန်ပုံငွေအတွက် အဆိုပြုသော အစီအစဉ်များကိုဦးစားပေး အဆင့်အလိုက်ဖော်ပြပြီး ကျန် လူထုထုတ်ပြန် ဦးစီးဌာန ရန်ပုံငွေအရင်းအမြစ်နှင့် ပတ်သက်သည့်အစီအစဉ်များလည်းဖော်ပြရန်ဖြစ်သည်)

စဉ်	ကျေးရွာအတွက်ဦးစားပေးဖွံ့ဖြိုးတိုးတက်မှု လုပ်ငန်းစဉ်များ	အဆိုပြုသူ (အမျိုးသားများ/ အမျိုးသမီးများ/ အမျိုးသား+အမျိုးသမီး)	လူထုထုတ်ပြန်ရေးဦးစီးဌာန အတွက်အဆိုပြုသည် (ဦးစားပေးအဆင့် အလိုက်ဖော်ပြပါ)	ခန့်မှန်း ကုန်ကျ စရိတ်	အကျိုးခံစား ခွင့်ရှိသူခန့်မှန်းခြေ အရေအတွက်
၁	မြေသွေးလမ်း (မြေကောင်းကွေ့)	၈၃+၆	၁	၂၅၅၀၀၀၀	၂၁၇
၂	အိမ်ရာဖွဲ့စည်းရေး	၈၃+၆	၂		၂၁၇
၃	ရေသောက်စနစ်	၈၃+၆	၃		၂၁၇
၄	လမ်းပေးစနစ် ပြင်ဆင်ရေး	၈၃+၆	၄		၂၁၇
၅	ကျေးရွာအုပ်စု	၈၃+၆	၅		၂၁၇
၆					

ဥက္ကဋ္ဌ ၊ ကျေးရွာဦးစီးဌာနအထောက်အကူပြုကော်မတီမှအတည်ပြုသည်။

အမည်-----လက်မှတ်-----နေ့ရက်-----



လူထုဝတ်ပြုဖြစ်ကံန်း၊ စံမံကံန်း၊ လက်စွဲ

အပိုင်း-၃ ၂၉.၉.၂၀၁၅

ပုံစံ PC-၄ ကျေးရွာအုပ်စုစီမံကိန်းလုပ်ငန်းခွဲရွေးချယ်ခြင်းပုံစံ

လက်ထောက်နည်းပညာမှူးတို့၏

CF

၄

လမ်းညွှန်များ၊ ကျေးရွာအုပ်စုစီမံချက်ရေးဆွဲသည့်အစည်းအဝေးတွင် ကြိုပုံစံအား လူထုစုစည်း ရုံးခရီးမှ / အကျဉ်းချုပ်အစည်းအဝေးတွင် အတည်ပြုနိုင်ပါက အတည်ပြုနိုင်ပါသည်။
အချက်အလက်များကို MIS သို့ ထည့်သွင်းရမည်။

ကျေးရွာစုစည်းရုံးရေးဖွဲ့/ဝန်ထမ်းအမည် လိုဟောငါးစီစီစွန်း လိုဝင်း ခင်၊ သန်း၊

နေ့စွဲ ၇-၁-၁၆ ဝတ်ပန်းအားအမှတ်ဖြစ်ပေးပါ (✓) စတင်ပန်း(၁) စတင်ပန်း(၂) စတင်ပန်း(၃) စတင်ပန်း(၄)

ပြည်နယ်/တိုင်း မြန်မာပြည် နယ်နယ် ဝေး ဗဟိုဌာန ကျေးရွာအုပ်စု ပိုင်း ၁၁ ငါး

ကျေးရွာအမည်	ဆောင်ရွက်မည့် လုပ်ငန်းများ	အတိုင်းအတာ	ခန့်မှန်း တိုက်ရိုက်အကုစီး နံစားခွင့်ရှိသူများ	အဆိုပြုတင်ပြသူ	ခန့်မှန်းကန့်ကျင်ရိတ်			စုစုပေါင်း
					စီမံကိန်းမှ ထည့်သွင်းမှု	ကျေးရွာမှ ထည့်သွင်းမှု	အခြားထည့်သွင်းမှု (ဖော်ပြပါ) ထည့်သွင်းငွေ အမည်/အဖွဲ့	
မြန်မာ ဗြဟ္မာစု	အင်ဂျင် ဇီ၊ လင်း ရေး	၁၉၀၅'	၁၄၈	အဆိုပြုသူများနှင့် အမျိုးသမီး	၃၅၀၀၀၀၀	၁၀၀၀၀၀	(၂၀၀၀၀၀၀)	၃၆၀၀၀၀၀
လှိုင် ဗြဟ္မာစု	အင်ဂျင် ဇီ၊ လင်း ရေး	၁၃၀၀'	၂၁၈	အဆိုပြုသူများနှင့် အမျိုးသမီး	၃၅၀၀၀၀၀	၅၅၆၀၅		၃၅၅၅၆၀၅
ဟံသာ စား	ဂျေဆန်းတူး ဖော် ဇွင်း	၂"စ ၃၅၀'	၃၀၄	အဆိုပြုသူများနှင့် အမျိုးသမီး	၃၅၀၀၀၀၀			၃၅၀၀၀၀၀
ဇြိုးစော ကျွန်း	ကျွန်တရစ်ထမ်း	၃၈၀' x ၆' x ၆"	၁၆၆	အဆိုပြုသူများနှင့် အမျိုးသမီး	၃၃၀၀၀၀၀၀			၃၃၀၀၀၀၀၀

လူထုဝတ်ပြုစံပတ်နန်းစံပတ်နန်းလက်စွဲ

အပိုင်း-၃ ၂၉.၉.၂၀၁၅

ပုံစံ PC-၄ ကျေးရွာအုပ်စုစံပတ်နန်းလက်စွဲခွေးရယ်ခြင်နံ့

လမ်းညွှန်ချက်၊ ကျေးရွာအုပ်စုစံပတ်နန်းလက်စွဲခွေးရယ်ခြင်နံ့အစည်းအဝေးတွင် ကြိုပုံစံအားလူထုထုတ်ပြန်ရေးပွဲ / လက်ထောက်နည်းပညာမှူးတို့၏ အကူအညီဖြင့်ပြည်စုံရွာဖြည့်သွင်းရမည်။ ကြိုပုံစံအားပြည်စုံရွာဖြည့်သွင်းပြီးပါကကျေးရွာအုပ်စုမှမြို့တိုးတက်ရေးစီမံချက်တွင်နောက်ဆက်တွဲအခြေခံကွဲထားရမည်။ CF မှ အချက်အလက်များကို MIS သို့ ထည့်သွင်းရမည်။

ကျေးရွာစည်းရုံးရေးမှူး/ဝန်ထမ်းအမည် ဘွဲ့စာ ၆၆၆၆၆၆၆၆ ဘွဲ့ဝင်းမင်းသန်း /

နေ့စွဲ ၂၀၁၅.၁၀.၁၆ စက်ဝန်းအားအမှတ်ခြစ်ပေးပါ(၂)၊ စက်ဝန်း(၁) ဖိတ်ဝန်း(၂)၊ စက်ဝန်း(၃)၊ စက်ဝန်း(၄)

ပြည်နယ်/တိုင်း ဧရာဝတီ မြို့နယ် လေးမျှော်ဘူ ဝန်ထမ်းအမှတ်စဉ် ၂၅၅၄ ဝန်ထမ်းအမှတ်စဉ် ၂၅၅၄

ကျေးရွာအမည်	ဆောင်ရွက်မည့် လုပ်ငန်းများ	အတိုင်အတာ	ခန့်မှန်း တိုက်ရိုက်အကုန် ခံစားခွင့်ရှိသူများ	အဆိုပြုတင်ပြသူ	ခန့်မှန်းကုန်ကျစရိတ်			စုစုပေါင်း
					စီမံကိန်းမှ ထည့်ဝင်မှု	ကျေးရွာမှ ထည့်ဝင်မှု	အခြားထည့်ဝင်မှု(ခေါ်ပြုပါ) ထည့်ဝင်ငွေ အမည်/အဖွဲ့	
အလင်း ငြိမ်း	လွန်ကုန်ရက်စွဲ	၃၀၀' x ၆' x ၆"	၂၁၁	အဆိုပြုသူအဖွဲ့ အဖွဲ့ဝင်များ အဖွဲ့ဝင်များ	၃၃၀၀၀၀၀			၃၃၀၀၀၀၀
ကျောင်း ကုန်း	သို့လားဖိတ်စာ	၂၄၅' x ၅၆' x ၆"	၃၉၁	အဆိုပြုသူအဖွဲ့ အဖွဲ့ဝင်များ အဖွဲ့ဝင်များ	၃၄၀၀၀၀၀			၃၄၀၀၀၀၀
ကျေးရွာအမည်	စာပေးကျောင်း	၂၀' x ၂၀' x ၁၅'	၃၅၄	အဆိုပြုသူအဖွဲ့ အဖွဲ့ဝင်များ အဖွဲ့ဝင်များ	၃၅၀၀၀၀၀			၃၅၀၀၀၀၀
ကျေးရွာအမည်	ကျွန်းကုန်ရက်စွဲ	၃၀၀' x ၆' x ၆"	၂၉၈	အဆိုပြုသူအဖွဲ့ အဖွဲ့ဝင်များ အဖွဲ့ဝင်များ	၃၃၀၀၀၀၀			၃၃၀၀၀၀၀

လူထုဝန်ထမ်းပြုစီမံကိန်း၊ စီမံကိန်းလက်ဖွဲ့

အပိုင်း-၃ ၂၉.၉.၂၀၁၅

ပုံစံ PC-၄ ကျေးရွာအုပ်စုစီမံကိန်းလုပ်ငန်းခွဲရွေးချယ်ခြင်းပုံစံ

လက်ထောက်နည်းပညာမှူးတို့၏
CF မှ

လမ်းညွှန်များ၊ ကျေးရွာအုပ်စုစီမံကိန်းရေးဆွဲသည့်အစည်းအဝေးတွင် ဤပုံစံအားလူထုစည်းရုံးရေးမှူး / လက်ထောက်နည်းပညာမှူးတို့၏ အတူအညီဖြင့်ပြည့်စုံစွာဖြည့်သွင်းရမည်။ ကြိုပုံစံအားပြည့်စုံစွာဖြည့်သွင်းပြီးပါက ကျေးရွာအုပ်စုခွဲရွေးချယ်ရေးစီမံကိန်းတွင် နောက်ဆက်တွဲအဖြစ်တွဲထားရမည်။
အရွက်အလက်များကို MIS သို့ ထည့်သွင်းရမည်။

ကျေးရွာစည်းရုံးရေးမှူး/ဝန်ထမ်းအမည် ကိုဓမ္မာ ငါးစိုင်းထွန်း လှိုင်မင်းမင်းသိန်း
နေ့စွဲ ၇.၁.၁၆ ကျေးရွာအုပ်စု စက်ဝန်းအားနာမည်ဖြစ်ပေးပါ (၂) စက်ဝန်း (၁) မှတ်ဝန်း (၂) စက်ဝန်း (၃) စက်ဝန်း (၄) ဖြည့်နယ်/တိုင်း ငရာဝတီ မြို့နယ် ဝေးဗျက်ဘာ ဟိုဒိုးအာငါး

ကျေးရွာအမည်	ဆောင်ရွက်မည့် လုပ်ငန်းများ	အတိုင်အတာ	ခန့်မှန်း တိုက်ရိုက်အကျိုး ခံစားခွင့်ရှိသူများ	အဆိုပြုတင်ပြသူ	ခန့်မှန်းကုန်ကျစရိတ်			စုစုပေါင်း
					စီမံကိန်းမှ ထည့်ဝင်မှု	ကျေးရွာမှ ထည့်ဝင်မှု	အခြားထည့်ဝင်မှု (ခေါ်ပြုပါ) ထည့်ဝင်ငွေ အမည်/အခွဲ	
အလယ်စု	မြေရှေ့ ကျောက်စရစ် လမ်း	၂၃၀၀' x ၁၀' x ၃"	၂၁၇	<ul style="list-style-type: none"> အမျိုးသား အမျိုးသမီး အမျိုးသားနှင့် အမျိုးသမီး 	၃၄၀၀၀၀၀	၁၀၀၀၀၀	ပထမနှစ် ပုံငွေ	၃၅၀၀၀၀၀
ရိုးစတာ	မြေရှေ့ ကျောက်စရစ် လမ်း	၂၃၀၀' x ၁၀' x ၃"	၃၀၁	<ul style="list-style-type: none"> အမျိုးသား အမျိုးသမီး အမျိုးသားနှင့် အမျိုးသမီး 	၃၄၀၀၀၀၀	၁၀၀၀၀၀	ပထမနှစ် ပုံငွေ	၃၅၀၀၀၀၀
ဖိယာလင်ကျီး	ကျောက် ချောလမ်း	၄၀၀' x ၁၀' x ၃"	၅၂၀	<ul style="list-style-type: none"> အမျိုးသား အမျိုးသမီး အမျိုးသားနှင့် အမျိုးသမီး 	၃၄၀၀၀၀၀	၁၀၀၀၀၀	ပထမနှစ် ပုံငွေ	၃၅၀၀၀၀၀
ပြောင်အင်း	ဘီးလမ်း	၅၃၀' x ၈' x ၃"	၂၃၈	<ul style="list-style-type: none"> အမျိုးသား အမျိုးသမီး အမျိုးသားနှင့် အမျိုးသမီး 	၃၄၀၀၀၀၀			၃၄၀၀၀၀၀

လူထုထပ်ဟုံပြုစံကံန်းစံကံန်းလကံ့စွဲ

အပိုင်း-၃ ၂၉.၉.၂၀၁၅

ပုံစံPC-၄ကော့ရှာအုပ်စုစီမံကိန်းလုပ်ငန်းခွဲရွေးချယ်ခြင်းပုံစံ

လမ်းညွှန်ရက်၊ ကော့ရှာအုပ်စုစီမံကိန်းရွေးချယ်သည့်အစည်းအဝေးတွင် ဤပုံစံအားလူထုစည်းရုံးရေးမှူး / လက်ထောက်နည်းပညာမှူးတို့၏ အကူအညီဖြင့်ပြည်စုံစွာဖြည့်သွင်းရမည်။ ကြိုပုံစံအားပြည့်စုံစွာဖြည့်သွင်းပြီးပါကကော့ရှာအုပ်စုမှူးတို့ထက်ရေစိမ့်ချက်တွင်နောက်ဆက်တွဲအဖြစ်တွဲထားရမည်။ CF မှ အချက်အလက်များကို MIS သို့ထည့်သွင်းရမည်။

ကော့ရှာစည်ရုံးရေးမှူး/ဝန်ထမ်းအမည် ကိုဗောဇဇိုင်ထွန်း ငွေဝင်းမင်းသိန်း
 နေ့စွဲ ၂၀၁၅.၀၉.၁၆
 ပြည်နယ်/တိုင်း ဧရာဝတီ မြို့နယ် ဝေး ဗျတ်ဟာ ကော့ရှာအုပ်စု ညိုဒီးဒီး

ကျေးရွာအမည်	ဆောင်ရွက်မည့် လုပ်ငန်းများ	အတိုင်အတာ	ခန့်မှန်း တိုက်ရိုက်အကုဏ်း ခံစားခွင့်ရှိသူများ	အဆိုပြုတင်ပြသူ	ခန့်မှန်းကုန်ကျစရိတ်			စုစုပေါင်း
					စီမံကိန်းမှ ထည့်သွင်းမှု	ကော့ရှာမှ ထည့်သွင်းမှု	အခြားထည့်သွင်းမှု(ခေါ်ပြုပါ) ထည့်သွင်းငွေ အမည်/အဖွဲ့	
ရွေးဦးလယ်	လွှတ်ကရစ်လယ်	၅၀၀' x ၃၀' x ၆"	၃၆၈	I အချိုးသား II အချိုးသား III အချိုးသားနှင့် အချိုးသား	၃၄၀၀၀၀၀	၂၀၀၀၀၀	(ပထမအစိတ် ဖို့ငွေ)	၃၆၀၀၀၀၀
အိုးမခွေး + ငွေ	မြေကောက်လယ်	၃၅၀၀' x ၆' x ၃"	၂၈၅	I အချိုးသား II အချိုးသား III အချိုးသားနှင့် အချိုးသား	၃၃၀၀၀၀၀			၃၃၀၀၀၀၀
အရမ်းရိုး	မြေကောက်လယ်	၂၃၀၀' x ၁၀' x ၃"	၂၁၈	I အချိုးသား II အချိုးသား III အချိုးသားနှင့် အချိုးသား	၃၄၀၀၀၀၀			၃၄၀၀၀၀၀

လူထုဝယ်ယူမှုဖြစ်ပွားမှုများစီမံကိန်းလက်စွဲ

အပိုင်း-၃ ၂၉.၉.၂၀၁၅

ပုံစံ PC-၄ ကျေးရွာအုပ်စုစီမံကိန်းလုပ်ငန်းခွင်ရွေးချယ်ခြင်းပုံစံ

လမ်းညွှန်ချက်၊ ကျေးရွာအုပ်စုစီမံချက်ရေးဆွဲသည့်အစည်းအဝေးတွင် ဤပုံစံအား လူထုစည်းရုံးရေးမှ / လက်ထောက်နည်းပညာများတို့၏ အကူအညီဖြင့်ပြည်စုံစာဖြည့်သွင်းရမည်။ ဤပုံစံအားပြည်စုံစာဖြည့်သွင်းပြီးပါက ကျေးရွာအုပ်စုမှပြီးတိုးတက်ရေးစီမံချက်တွင် နောက်ဆက်တွဲအဖြစ်တွဲထားရမည်။ CF မှ အချက်အလက်များကို MIS သို့ ထည့်သွင်းရမည်။

ကျေးရွာစည်းရုံးရေးမှူး/ဝန်ထမ်းအမည် _____ ငွေအောင်စိုင်းထွန်း ငွေစိုင်းမင်းသန်း

နေ့စွဲ ၇.၈.၁၆

ဧည့်သည်/တိုင်း ဧက ဝ တီ မြို့နယ် လေး မျက်နှာ ကျေးရွာအုပ်စု ငွေစိုင်းမင်းသန်း

စက်ဝန်းအား အမှတ်ရှိ ခြစ်ပေးပါ (၂) စက်ဝန်း (၁) ၊ စက်ဝန်း (၂) ၊ စက်ဝန်း (၃) ၊ စက်ဝန်း (၄)

ကျေးရွာအမည်	ဆောင်ရွက်မည့် လုပ်ငန်းများ	အတိုင်အတာ	ခန့်မှန်း တိုက်ရိုက်အကျိုး ခံစားရင်ရှိသူများ	အဆိုပြုတင်ပြသူ	ခန့်မှန်းကုန်ကျစရိတ်			စုစုပေါင်း
					စီမံကိန်းမှ ထည့်ဝင်မှု	ကျေးရွာမှ ထည့်ဝင်မှု	အခြားထည့်ဝင်မှု (ခေါ်ပြုပါ) ထည့်ဝင်ငွေ အမည်/အဖွဲ့	
ပိန် အင်း	ကွန်ကရစ် ဘီးလမ်း	၃၈၀' x ၃' + ၂' x ၆"	၃၄ ၅	အအမျိုးသားနှင့် အမျိုးသမီး	၃၃၀၀၀၀၀			၃၃၀၀၀၀၀
				အအမျိုးသား အအမျိုးသမီး အအမျိုးသားနှင့် အမျိုးသမီး				
				အအမျိုးသား အအမျိုးသမီး အအမျိုးသားနှင့် အမျိုးသမီး				
				အအမျိုးသား အအမျိုးသမီး အအမျိုးသားနှင့် အမျိုးသမီး				

၁၉.၁၁.၂၀၁၅

စနေနေ့

အကြောင်းအရာ " " လူဝတ် ဗဟို ပြုစီမံ လိုက် (ဥပဒေပာစက်ဝန်း) ပထမအကြိမ်
စွာ လုံခြုံစီမံ လိုက် ပြတ်စဲ အင်အား အစား

နေရာ " " ပိုင်း အင်းအုပ်စု * အလုပ်စု ဂွာ ဦးထွန်း မင်းအောင်
၏ နေ အိမ်ခြေ ကွက်လပ် နေရာ "

တက်ရောက်သူ " * အမျိုးသား ၁၅ ဦး အမျိုးသမီး ၅ ဦး

အထက်ပါ အစည်းဝေး တွင် တာဝန် လျှောက်ထား မှား ဖြစ်သော
ဦးဝင်းမင်းသန်း (၀၀၄) ၊ ဦးအောင် နိုင်ဝင်း (၀၀၄) နှင့် ဒေါ်ယု အိမ်ရှင် (၀၀၄)
တို့ မှ ဂွာသူရွာ သား များ နှင့် အချင်း ချင်း ဖိတ်အပ်ပြီး ဥပဒေပာစက်
နှင်ပတ်သက်သော ရွာ များ မှန်းချက်များ ဆွဲရေး အစည်းအဝေးများ ၊
စေတနာ့ဝန်ထမ်း ၏ အရေးပါပုံများ အား ဂွင်းလင်း ပြောပြပြီး ဖျင် ဖျေ
ရွာစေတနာ့ ဝန်ထမ်း နှစ်ဦး အား ရွေးချယ် ခဲ့ကြ ပါသည်။ ထို့နောက်
ရွေးချယ် အချက် အလက် များ ကောက်ယူခြင်း ၊ PRA Points များ ရေး
ဆွဲခြင်း များ အား ပြုလုပ် ခဲ့ကြ ပါသည်။ ထို့နောက် နံနက် ၁၂ နာရီ
အချိန်တွင် အစည်းဝေး ပုံ အား ဖိတ်သိမ်း ခဲ့ကြ ပါသည်။

နေ့စွဲ

၂၀. ၁၂. ၂၀၁၅

တနင်္ဂနွေ

အကြောင်းအရာ " လူထုဗဟိုပြုစီမံကိန်း (ဒုတိယနှစ်စက်ဝန်း) "

အတွက် ဦးစားပေးလုပ်ငန်း၊ ရွေးချယ်ခြင်း နှင့်

စီမံကိန်းကော်မတီဖွဲ့ခြင်း အစည်း

နေရာ " ပြင်းအင်းဒဂုံစု၊ အလယ်ကျွန်း

ဦးထွန်းမင်းအောင်၏နေအိမ်

အစည်းဝေးတက်ရောက်သူ " အမျိုးသမီး ၁၁ ဦး နှင့် အမျိုးသား

(၂၄) ဦး

လူထုဗဟိုပြုစီမံကိန်း (ဒုတိယနှစ်) အတွက် ဦးစားပေးလုပ်ငန်း အစည်း

အဝေးတက်ရောက်သူ အမျိုးသား၊ အမျိုးသမီး များသည် ယခုကွင်းလမ်း

ဆွဲခြင်း၊ ယခု အင်ဂျင်မီးလင်းရေး လုပ်ငန်း စားပေးခန်း တည်ဆောက်ခြင်း နှင့်

(၄) ရွေးကောက်ပွဲစနစ် ပြန်လည်ဆောင်ရွက်ခြင်း စသော လုပ်ငန်း များအား

ဦးစားပေးရွေးချယ်ကြည့်ပါသည်။ ထို့နောက် ရွေးချယ်ထားသော လုပ်ငန်း

များအား ဦးဆောင်ဆောင်ရွက်နိုင်ရန် စီမံကိန်းကော်မတီကို အ

များစွာ နှင့် တညီတညွတ်တည်း ရွေးချယ်ကြည့်ပါသည်။ အစည်းအဝေး

တက်ရောက်သူများမှာ ဗဟိုဖက်ပါ ၈-၁၂ ပါ အတိုင်းဖြစ်ပါသည်။



လူထုတော်ပြုစီမံကိန်းစီမံကိန်းလက်စွဲ
အပိုင်း-၃ ၂၉.၉.၂၀၁၅

ပုံစံ - ၀-၁၂ - အစည်းအဝေးတက်ရောက်သူများ (FORM PC 12)

လမ်းညွှန်၊ စီမံကိန်း အစည်းအဝေးအားလုံးတွင် အသုံးပြုရန်၊ လူထုစည်းရုံးရေးမှူးက ကျေးဇူးတင် ကွင်းဆင်းစဉ် စစ်ဆေး၍
ပုံစံ ၂ စီမံကိန်းစက်ဝန်းအချိန်ဇယားပါ အစည်းအဝေးတက်ရောက် သူများစာရင်းကို ဖြည့်သွင်းရန်

စည်းရုံးရေးမှူးအမည် = ဦးဝင်းမင်း ၅၁ နှစ်

ရက်စွဲ = ၂၀.၁၂.၂၀၁၅

စီမံကိန်းစက်ဝန်းအမှတ်ဖြစ်ပါ(✓) စက်ဝန်း(၁)
ဧဝံစက်ဝန်း(၂) စက်ဝန်း(၃) စက်ဝန်း(၄)

ပြည်နယ်/ တိုင်းဒေသကြီး = ဇေယျာစက်ဝိုင်း

မြို့နယ် = ဇေယျာစက်ဝိုင်း

ကျေးရွာအုပ်စု = ဝိန်းကင်း

ကျေးရွာ = ဇေယျာစက်ဝိုင်း

အစည်းအဝေးခေါင်းစဉ် (ဒွ) ဇေယျာစက်ဝိုင်း မြို့၊ ဇေယျာစက်ဝိုင်း ကျေးရွာ၊ ဇေယျာစက်ဝိုင်း ကျေးရွာ

စဉ်	အမည်	ကျား (✓)	မ (✓)	အိမ်ထောင်စုကိုယ်စားလှယ်(✓) ^(၁)	လူမျိုး	လက်မှတ်
၁။	ဦး ဖြူအောင်	✓		✓	ဗမာ	
၂။	ဦး အောင်ကျော်စွာ	✓		✓	ဗမာ	
၃။	ဦး အောင်ကျော်စွာ	✓		✓	။	
၄။	ဦး ဟန်တင်	✓		✓	ကရင်	
၅။	ဦး ထိုင်းပြာ	✓		✓	ကရင်	
၆။	။ ကျော်သူသူ	✓		✓	။	
၇။	။ ဦးစက်ကျော်	✓		✓	။	
၈။	ဦး တင်အောင်	✓		✓	ဗမာ	
၉။	။ တင်အောင်	✓		✓	။	
၁၀။	။ ကျော်စွာ	✓		✓	။	
၁၁။	။ ကျော်စွာ	✓		✓	ကရင်	
၁၂။	ဦး အောင်ကျော်စွာ		✓	✓	။	
၁၃။	ဦး စက်ကျော်	✓		✓	။	
၁၄။	ဦး အောင်ကျော်စွာ	✓		✓	။	
၁၅။	ဦး ထိုင်းပြာ	✓		✓	ဗမာ	
၁၆။	ဦး အောင်ကျော်စွာ		✓	✓	ကရင်	
၁၇။	ဦး စက်ကျော်	✓		✓	ကရင်	
၁၈။	ဦး အောင်ကျော်စွာ		✓	✓	ကရင်	
၁၉။	ဦး အောင်ကျော်စွာ		✓	✓	ကရင်	
၂၀။	ဦး အောင်ကျော်စွာ	✓		✓	ဗမာ	
၂၁။	ဦး အောင်ကျော်စွာ		✓	✓	ကရင်	
၂၂။	ဦး အောင်ကျော်စွာ		✓	✓	ကရင်	
၂၃။	ဦး အောင်ကျော်စွာ		✓	✓	။	
၂၄။	ဦး အောင်ကျော်စွာ		✓	✓	။	
၂၅။	ဦး အောင်ကျော်စွာ		✓	✓	။	

(၁) အိမ်ထောင်စုစီးပွားရေးဦးစီးဌာနမှ အမျိုးသား/အမျိုးသမီး အိမ်ထောင်စု တစ်ခုကို ကိုယ်စားပြုသူမည်သူမဆို အမှတ်ခြစ်ပါ။

(၁၃၁) ရုံးတော်	အောက်ကျောက်ခရစ်လမ်း	- ၃၅၀၀၀၀၀
(၁၃၂) မိုးမကြီး + မိုးမခလေး	အောက်ကျောက်ခရစ်လမ်း	- ၃၃၀၀၀၀၀
(၁၃၅) ဟံသာစား	ရွှေသန့်စက်တိုင်း တူးဖော်ခြင်း	- ၃၅၀၀၀၀၀
(၁၃၆) မိုးမကြီး	ကွန်ကရစ်အိမ်လမ်း	- ၃၃၀၀၀၀၀
(၁၃၇) ကျောက်ကုန်း	အိမ်လမ်းအိမ်တိုင်း	- ၃၄၀၀၀၀၀
(၁၃၈) အင်အားစားသုံး		- ၃၄၀၀၀၀၀

ကျေးရွာအုပ်စုပိမံကိန်းအထောက်အကူပြုကော်မတီဝင်များစာရင်း

စဉ်	တာဝန်	ကော်မတီဝင်အမည်	ကျား/မ	မှတ်ပုံတင်အမှတ်	ကျေးရွာအမည်	လက်မှတ်
၁	VTPSC ဥက္ကဋ္ဌ	မန်းဘဝဦး	ကျား	၁၄/၈၈၆၃၆၂၆၁	ဗိုလ်မခ	
၂		ခင်ကျော်စွာ	မ	၁၄/၈၈၆၃၆၂၆၁	ဒေါ်မာရီ	
၃	ဘဏ္ဍာရေးဆပ်ကော်မတီ ဥက္ကဋ္ဌ	ဦးကျော်စွာ	ကျား	၁၄/၈၈၆၃၆၂၆၁	ဦးစိုးစွာ	
၄	ဘဏ္ဍာရေးဆပ်ကော်မတီ စာရင်းကိုင်	ဦးကျော်စွာ	ကျား	၁၄/၈၈၆၃၆၂၆၁	ဦးစိုးစွာ	
၅	ဘဏ္ဍာရေးဆပ်ကော်မတီ ငွေထိန်း	နန်းစန်းစို	မ	၁၄/၈၈၆၃၆၂၆၁	ကရင်မြစ်ကန်	
၆	VTPSC အဖွဲ့ဝင်	ဦးစွာစို	ကျား	၁၄/၈၈၆၃၆၂၆၁	တံသာကော	
၇	VTPSC အဖွဲ့ဝင်	ခင်ယုစော	မ	၁၄/၈၈၆၃၆၂၆၁	"	
၈		ဦးစွာစို	ကျား		ကော့ကံတန်း	
၉		နန်းစိုစို	မ	၁၄/၈၈၆၃၆၂၆၁	"	
၁၀		ဦးစွာစို	ကျား	၁၄/၈၈၆၃၆၂၆၁	ကျေးရွာ	
၁၁		ခင်ယုစော	မ	၁၄/၈၈၆၃၆၂၆၁	"	
၁၂		ခင်ယုစော	မ	၁၄/၈၈၆၃၆၂၆၁	ကျေးရွာ	
၁၃		နန်းစိုစို	မ		"	
၁၄		ဦးစွာစို	ကျား	၁၄/၈၈၆၃၆၂၆၁	ကျေးရွာ	
၁၅		ခင်ယုစော	မ	၁၄/၈၈၆၃၆၂၆၁	"	
၁၆		ဦးစွာစို	ကျား	၁၄/၈၈၆၃၆၂၆၁	ကျေးရွာ	
၁၇		နန်းစိုစို	မ		"	
၁၈		နန်းစိုစို	မ	၁၄/၈၈၆၃၆၂၆၁	ကျေးရွာ	
၁၉		နန်းစိုစို	ကျား	၁၄/၈၈၆၃၆၂၆၁	ကျေးရွာ	
၂၀		နန်းစိုစို	မ		"	
၂၁		ဦးစွာစို	ကျား		ကျေးရွာ	
၂၂		ခင်ယုစော	မ	၁၄/၈၈၆၃၆၂၆၁	"	
၂၃		ခင်ယုစော	မ		ကျေးရွာ	
၂၄		ဦးစွာစို	ကျား	၁၄/၈၈၆၃၆၂၆၁	ကျေးရွာ	
၂၅		ဦးစွာစို	ကျား	၁၄/၈၈၆၃၆၂၆၁	ကျေးရွာ	
၂၆		ခင်ယုစော	မ		ကျေးရွာ	
၂၇		ဦးစွာစို	ကျား	၁၄/၈၈၆၃၆၂၆၁	ကျေးရွာ	

ကျေးရွာအုပ်စုစီမံကိန်းအထောက်အကူပြုကော်မတီဝင်များစာရင်း

စဉ်	တာဝန်	ကော်မတီဝင်အမည်	ကျား/မ	မှတ်ပုံတင်အမှတ်	ကျေးရွာအမည်	လက်မှတ်
၂၈		ဒေါ်မြနွဲ့မိုး	မ		မာယဝင်ခူ	
၂၉		ဒေါ်စာအိတ်မိုး	ကျား	၁၄/၈၆၃ (၂၀၁၃)	ရွှေအိုင်	
၃၀		ဒေါ်ငြိမ်းမိုးနွဲ့	မ	၁၄/၈၆၃ (၂၀၁၃)	"	
၃၁		ဒေါ်သန်းစိန်	ကျား	၁၄/၈၆၃ (၂၀၁၃)	ရွှေမိုး	
၃၂		ဒေါ်သင်စာအိတ်	မ	၁၄/၈၆၃ (၂၀၁၃)	"	
၃၃		ဒေါ်အိတ်စာအိတ်	ကျား		ရွှေအိတ်ကျွန်း	
၃၄		ဒေါ်စာအိတ်	မ			
၃၅	ကျေးရွာစာရင်းဗိုလ်	ဒေါ်စာအိတ်	ကျား	၁၄/၈၆၃ (၂၀၁၃)	ရွှေအိတ်ကျွန်း	Zuc
၃၆		ဒေါ်အိတ်စာအိတ်	ကျား		ရွှေအိတ်ကျွန်း	Phan
၃၇		ဒေါ်အိတ်စာအိတ်	ကျား		ရွှေအိတ်ကျွန်း	ကျွန်း
၃၈		ဒေါ်အိတ်စာအိတ်	မ	၁၄/၈၆၃ (၂၀၁၃)	ရွှေအိတ်ကျွန်း	ကျွန်း
၃၉		ဒေါ်အိတ်စာအိတ်	မ	၁၄/၈၆၃ (၂၀၁၃)	ရွှေအိတ်ကျွန်း	ကျွန်း
၄၀		ဒေါ်အိတ်စာအိတ်	မ	၁၄/၈၆၃ (၂၀၁၃)	ရွှေအိတ်ကျွန်း	ကျွန်း
၄၁		ဒေါ်အိတ်စာအိတ်	မ	၁၄/၈၆၃ (၂၀၁၃)	ရွှေအိတ်ကျွန်း	ကျွန်း
၄၂		ဒေါ်အိတ်စာအိတ်	မ	၁၄/၈၆၃ (၂၀၁၃)	ရွှေအိတ်ကျွန်း	ကျွန်း
၄၃	ကျေးရွာစာရင်းဗိုလ်	ဒေါ်အိတ်စာအိတ်	ကျား	၁၄/၈၆၃ (၂၀၁၃)	ရွှေအိတ်ကျွန်း	ကျွန်း
၄၄		ဒေါ်အိတ်စာအိတ်	မ	၁၄/၈၆၃ (၂၀၁၃)	ရွှေအိတ်ကျွန်း	ကျွန်း
၄၅		ဒေါ်အိတ်စာအိတ်	ကျား		ရွှေအိတ်ကျွန်း	ကျွန်း
၄၆		ဒေါ်အိတ်စာအိတ်	မ		ရွှေအိတ်ကျွန်း	ကျွန်း
၄၇		ဒေါ်အိတ်စာအိတ်	ကျား	၁၄/၈၆၃ (၂၀၁၃)	ရွှေအိတ်ကျွန်း	ကျွန်း
၄၈		ဒေါ်အိတ်စာအိတ်	ကျား		ရွှေအိတ်ကျွန်း	ကျွန်း
၄၉						
၅၀						
၅၁						

ကျေးရွာအုပ်စုအကြံပြုတိုင်ကြားခြေရင်းစေ့ကော်မတီဝင်များစာရင်း

ကျေးရွာအုပ်စု - မိုးကင်းစက်

ရက်စွဲ : ၂၀၂၁.၀၁.၀၅

စဉ်	အမည်	ဘာသာ	ကျား/မ	ကော်မတီဝင်အမည်	ရာထူး	လက်မှတ်
၀၁	ဦးလင်းထွဋ်	မုန့်	ကျား	အကြံပြုတိုင်ကြားရေးကော်မတီ	ဥက္ကဋ္ဌ	
၂။	မောင်ဟုထုမော်	မ	မ	အကြံပြုတိုင်ကြားရေးကော်မတီ	အတွင်းရေးမှူး	
၃။	မောင်အေးမျိုးသန်း	မ	မ	အကြံပြုတိုင်ကြားရေးကော်မတီ	အဖွဲ့ဝင်	
၄။	မောင်စာတင်မော်	မ	မ	မ	မ	
၅။	မအေးအိမ်မာ	မ	မ	မ	မ	
၆။	မအိမ်အိမ်ခွီး	မ	မ	မ	မ	
၇။	မအိမ်အိမ်ခွီး	မ	မ	မ	မ	
၈။	မမေလှိုင်စိုး	မ	မ	မ	မ	
၉။	မအေးမာမာ	မ	မ	မ	မ	
၁၀။	မအေးအိမ်ခွီး	မ	မ	မ	မ	
၁၁။	မအေးအိမ်ခွီး	မ	မ	မ	မ	
၁၂။	မအေးအိမ်ခွီး	မ	မ	မ	မ	
၁၃။	မအေးအိမ်ခွီး	မ	မ	မ	မ	
၁၄။	မအေးအိမ်ခွီး	မ	မ	မ	မ	
၁၅။	မအေးအိမ်ခွီး	မ	မ	မ	မ	

ကျေးရွာအုပ်စုစီမံကိန်းအထောက်အကူပြုကော်မတီဝင်များစာရင်း

ရက်စွဲ : ၂၀၁၁.၁၀.၂၀

ကျေးရွာအုပ်စု - ဝိန်းကင်း

စဉ်	အမည်	ဘာသာ	ကျား/မ	ကော်မတီဝင်အမည်	ရာထူး	လက်မှတ်
၀၁	ဖန်းယုမင်း	ဗုဒ္ဓ	လွှား	ဒုတိယဥက္ကဋ္ဌ/တာဝန်ကော်မတီ	ဒုတိယဥက္ကဋ္ဌ	
၀၂	ခင်စန္ဒာမင်း	ဗုဒ္ဓ	မ	မ	ဒုတိယဥက္ကဋ္ဌ	
၀၃	ဦးကျော်စွာ	မ	လွှား	ဘဏ္ဍာရေး ဘဏ်ကော်မတီ	ဒုတိယဥက္ကဋ္ဌ	
၀၄	ဦးကျော်စွာ	မ	လွှား	မ	ဒုတိယဥက္ကဋ္ဌ	
၀၅	ဦးကျော်စွာ	မ	လွှား	မ	ဒုတိယဥက္ကဋ္ဌ	
၀၆	ဦးကျော်စွာ	မ	လွှား	မ	ဒုတိယဥက္ကဋ္ဌ	
၀၇	ဦးကျော်စွာ	မ	လွှား	မ	ဒုတိယဥက္ကဋ္ဌ	
၀၈	ဦးကျော်စွာ	မ	လွှား	မ	ဒုတိယဥက္ကဋ္ဌ	
၀၉	ဦးကျော်စွာ	မ	လွှား	မ	ဒုတိယဥက္ကဋ္ဌ	
၁၀	ဦးကျော်စွာ	မ	လွှား	မ	ဒုတိယဥက္ကဋ္ဌ	
၁၁	ဦးကျော်စွာ	မ	လွှား	မ	ဒုတိယဥက္ကဋ္ဌ	
၁၂	ဦးကျော်စွာ	မ	လွှား	မ	ဒုတိယဥက္ကဋ္ဌ	
၁၃	ဦးကျော်စွာ	မ	လွှား	မ	ဒုတိယဥက္ကဋ္ဌ	
၁၄	ဦးကျော်စွာ	မ	လွှား	မ	ဒုတိယဥက္ကဋ္ဌ	
၁၅	ဦးကျော်စွာ	မ	လွှား	မ	ဒုတိယဥက္ကဋ္ဌ	
၁၆	ဦးကျော်စွာ	မ	လွှား	မ	ဒုတိယဥက္ကဋ္ဌ	
၁၇	ဦးကျော်စွာ	မ	လွှား	မ	ဒုတိယဥက္ကဋ္ဌ	
၁၈	ဦးကျော်စွာ	မ	လွှား	မ	ဒုတိယဥက္ကဋ္ဌ	
၁၉	ဦးကျော်စွာ	မ	လွှား	မ	ဒုတိယဥက္ကဋ္ဌ	
၂၀	ဦးကျော်စွာ	မ	လွှား	မ	ဒုတိယဥက္ကဋ္ဌ	



လူထုဝန်ထမ်းချိမ်းညှိရေးဦးစီးဌာန၊ လက်ခံရုံး

အပိုင်း-၃ ၂၉.၉.၂၀၁၅

ပုံစံ - ၈-၁၂ - အစည်းအဝေးတက်ရောက်သူများ (FORM-PC 12)

လမ်းညွှန်၊ စီမံကိန်း အစည်းအဝေးအားလုံးတွင် အသုံးပြုရန်၊ လူထုစည်းရုံးရေးမှူးက ကျေးဇူးတင် တောင်းဆို စစ်ဆေး၍ ပုံစံ ၂ စီမံကိန်းစက်ဝန်းအချိန်ဇယားပါ အစည်းအဝေးတက်ရောက် သူများစာရင်းကို ဖြည့်သွင်းရန်

စည်းရုံးရေးမှူးအမည် ဦးကျော်စွာ

ရက်စွဲ၊ ၇.၈.၂၀၁၆. စီမံကိန်းစက်ဝန်းအမှတ်ဖြစ်ပါ(✓) စက်ဝန်း(၁) စက်ဝန်း(၂) စက်ဝန်း(၃) စက်ဝန်း(၄)

မြန်မာ့/ တိုင်းဒေသကြီး၊ ဧရာဝတီ၊ မြို့နယ်၊ ဓားမမြို့နယ်၊ ကျေးရွာအုပ်စု၊ ကျေးရွာ၊ ပါးနီးကျေးရွာ

စဉ်	အမည်	ကျား (✓)	မ (✓)	အိမ်ထောင်စုကိုယ်စားလှယ်(✓) ^(၁)	လူမျိုး	လက်မှတ်
၁၆၁	ကိုလင်းဝင်း	✓		✓	ဗမာ	[Signature]
၁၆၂	ဒေါ်အောင်စန်း	✓		✓	ဗမာ	[Signature]
၁၆၃	ဒေါ်အေးအေး	✓		✓	ဗမာ	[Signature]
၁၆၄	ဒေါ်ခင်စန်း	✓		✓	ဗမာ	[Signature]
၁၆၅	ဒေါ်ခင်မာမာ	✓		✓	ဗမာ	[Signature]
၁၆၆	ဒေါ်ခင်စန်း	✓		✓	ဗမာ	[Signature]
၁၆၇	ဒေါ်ခင်စန်း	✓		✓	ဗမာ	[Signature]
၁၆၈	ဒေါ်ခင်စန်း	✓		✓	ဗမာ	[Signature]
၁၆၉	ဒေါ်ခင်စန်း	✓		✓	ဗမာ	[Signature]
၁၇၀	ဒေါ်ခင်စန်း	✓		✓	ဗမာ	[Signature]
၁၇၁	ဒေါ်ခင်စန်း	✓		✓	ဗမာ	[Signature]
၁၇၂	ဒေါ်ခင်စန်း	✓		✓	ဗမာ	[Signature]
၁၇၃	ဒေါ်ခင်စန်း	✓		✓	ဗမာ	[Signature]
၁၇၄	ဒေါ်ခင်စန်း	✓		✓	ဗမာ	[Signature]
၁၇၅	ဒေါ်ခင်စန်း	✓		✓	ဗမာ	[Signature]
၁၇၆	ဒေါ်ခင်စန်း	✓		✓	ဗမာ	[Signature]
၁၇၇	ဒေါ်ခင်စန်း	✓		✓	ဗမာ	[Signature]
၁၇၈	ဒေါ်ခင်စန်း	✓		✓	ဗမာ	[Signature]
၁၇၉	ဒေါ်ခင်စန်း	✓		✓	ဗမာ	[Signature]
၁၈၀	ဒေါ်ခင်စန်း	✓		✓	ဗမာ	[Signature]
၁၈၁	ဒေါ်ခင်စန်း	✓		✓	ဗမာ	[Signature]
၁၈၂	ဒေါ်ခင်စန်း	✓		✓	ဗမာ	[Signature]
၁၈၃	ဒေါ်ခင်စန်း	✓		✓	ဗမာ	[Signature]
၁၈၄	ဒေါ်ခင်စန်း	✓		✓	ဗမာ	[Signature]
၁၈၅	ဒေါ်ခင်စန်း	✓		✓	ဗမာ	[Signature]
၁၈၆	ဒေါ်ခင်စန်း	✓		✓	ဗမာ	[Signature]
၁၈၇	ဒေါ်ခင်စန်း	✓		✓	ဗမာ	[Signature]
၁၈၈	ဒေါ်ခင်စန်း	✓		✓	ဗမာ	[Signature]
၁၈၉	ဒေါ်ခင်စန်း	✓		✓	ဗမာ	[Signature]
၁၉၀	ဒေါ်ခင်စန်း	✓		✓	ဗမာ	[Signature]
၁၉၁	ဒေါ်ခင်စန်း	✓		✓	ဗမာ	[Signature]
၁၉၂	ဒေါ်ခင်စန်း	✓		✓	ဗမာ	[Signature]
၁၉၃	ဒေါ်ခင်စန်း	✓		✓	ဗမာ	[Signature]
၁၉၄	ဒေါ်ခင်စန်း	✓		✓	ဗမာ	[Signature]
၁၉၅	ဒေါ်ခင်စန်း	✓		✓	ဗမာ	[Signature]
၁၉၆	ဒေါ်ခင်စန်း	✓		✓	ဗမာ	[Signature]
၁၉၇	ဒေါ်ခင်စန်း	✓		✓	ဗမာ	[Signature]
၁၉၈	ဒေါ်ခင်စန်း	✓		✓	ဗမာ	[Signature]
၁၉၉	ဒေါ်ခင်စန်း	✓		✓	ဗမာ	[Signature]
၂၀၀	ဒေါ်ခင်စန်း	✓		✓	ဗမာ	[Signature]
စုစုပေါင်း						

(၁) အိမ်ထောင်စုကိုယ်စားလှယ်အဖြစ် အမျိုးသား/အမျိုးသမီး အိမ်ထောင်စု တစ်ခုကို ကိုယ်စားပြုသူမည်သူမဆို အမှတ်ခြစ်ပါ။



လူထုဝဟိုပြုစီမံကိန်း၊စီမံကိန်းလက်စွဲ

အပိုင်း-၃ ၉.၉.၂၀၁၅

ပုံစံ - ၈-၁၂ - အစည်းအဝေးတက်ရောက်သူများ (FORM PC 12)

လမ်းညွှန်၊ စီမံကိန်း အစည်းအဝေးအားလုံးတွင် အသုံးပြုရန်၊ လူထုစည်းရုံးရေးမှူးက ကျေးရွာသို့ ကွင်းဆင်းစဉ် စစ်ဆေး၍ ပုံစံ ၂ စီမံကိန်းစက်ဝန်းအချိန်ဇယားပါ အစည်းအဝေးတက်ရောက် သူများစာရင်းကို ဖြည့်သွင်းရန်

စည်းရုံးရေးမှူးအမည် ဒေါ်စောစိုခင်

ရက်စွဲ ၇.၀.၂၀၁၆ စီမံကိန်းစက်ဝန်းအမှတ်ဖြစ်ပါ(✓) စက်ဝန်း(၁)
 စက်ဝန်း(၂) စက်ဝန်း(၃) စက်ဝန်း(၄)

ပြည်နယ်/ တိုင်းဒေသကြီး <u>ကျောက်</u>	မြို့နယ် <u>မေးမြန်မြို့နယ်</u>	ကျေးရွာအုပ်စု <u>ပိုင်းမင်း</u>	ကျေးရွာ <u>(၈၇)ရွာ</u>
---	------------------------------------	------------------------------------	---------------------------

အစည်းအဝေးခေါင်းစဉ်၊ ရုပ်ရွှေ ဓာတ်လမ်းကလေး

စဉ်	အမည်	ကျား (✓)	မ (✓)	အိမ်ထောင်စုကိုယ်စားလှယ်(✓) ^(၁)	လူမျိုး	လက်မှတ်
၅၁	ဒေါ်အေးအေး		✓	✓	ဗမာ	
၅၂	ဒေါ်အေးအေး		✓	✓	"	
၅၃	ဒေါ်အေးအေး		✓	✓	"	
၅၄	ဒေါ်အေးအေး		✓	✓	"	
၅၅	ဒေါ်အေးအေး		✓	✓	"	
၅၆	ဒေါ်အေးအေး	✓		✓	ဗမာ	
၅၇	ဒေါ်အေးအေး	✓		✓	ဗမာ	
၅၈	ဒေါ်အေးအေး	✓		✓	"	
၅၉	ဒေါ်အေးအေး		✓	✓	"	
၆၀	ဒေါ်အေးအေး		✓	✓	"	
၆၁	ဒေါ်အေးအေး	✓		✓	"	
၆၂	ဒေါ်အေးအေး		✓	✓	"	
၆၃	ဒေါ်အေးအေး		✓	✓	"	
၆၄	ဒေါ်အေးအေး		✓	✓	"	
၆၅	ဒေါ်အေးအေး		✓	✓	"	
၆၆	ဒေါ်အေးအေး		✓	✓	"	
၆၇	ဒေါ်အေးအေး	✓		✓	ဗမာ	
၆၈	ဒေါ်အေးအေး	✓		✓	ဗမာ	
၆၉	ဒေါ်အေးအေး		✓	✓	"	
၇၀	ဒေါ်အေးအေး	✓		✓	ဗမာ	
၇၁	ဒေါ်အေးအေး	✓		✓	"	
၇၂	ဒေါ်အေးအေး	✓		✓	"	
၇၃	ဒေါ်အေးအေး		✓	✓	ဗမာ	
၇၄	ဒေါ်အေးအေး	✓		✓	ဗမာ	
၇၅	ဒေါ်အေးအေး	✓		✓	"	
၇၆	ဒေါ်အေးအေး		✓	✓	"	
၇၇	ဒေါ်အေးအေး	✓		✓	ဗမာ	
၇၈	ဒေါ်အေးအေး	✓		✓	"	
၇၉	ဒေါ်အေးအေး		✓	✓	"	
၈၀	ဒေါ်အေးအေး	✓		✓	"	

(၁) အိမ်ထောင်စိုးစံဖြစ်ရန်မလိုပါ။ အမျိုးသား/အမျိုးသမီး အိမ်ထောင်စု တစ်ခုကို ကိုယ်စားပြုသူမည်သူမဆို အမှတ်ဖြစ်ပါ။

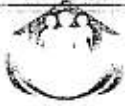

နောက်ဆက်တွဲ (၄) မြားနားသောအပိုင်းများအတွက် ဦးစားပေးဖွံ့ဖြိုးရေးလုပ်ငန်းစဉ်များ အနှစ်ချုပ်

မူရင်းသည်အား VPSC တွင်ထားရှိရပါမည်။ အခြားဌာနများနှင့် ညှိနှိုင်းရန်အတွက် မိတ္ထူအား TPIC သို့ပို့ရပါမည်။ MIS data အနေဖြင့်သွင်းရန်မလိုအပ်ပါ။

	အဆင့်	လုပ်ငန်း	မည်သူ ဦးစားပေးလဲ	လ / နှစ်	ကျေးရွာမှ တာဝန်ခံသူ သို့ အုပ်စု	ပြင်ပမှ မည်သူ ထောက်ပံ့မလဲ
အခြေခံအထောက်အပံ့	၁	အိမ်ရာ ဧည့်သည်ခန်းခြင်	<input checked="" type="checkbox"/> မ <input checked="" type="checkbox"/> ကျား	၂၀၁၆	ရွာသူရွာသား	လူထု စာမူခြင်း စီမံကိန်း
	၂		<input type="checkbox"/> မ <input type="checkbox"/> ကျား			
	၃		<input type="checkbox"/> မ <input type="checkbox"/> ကျား			
	၄		<input type="checkbox"/> မ <input type="checkbox"/> ကျား			
	၅		<input type="checkbox"/> မ <input type="checkbox"/> ကျား			
အသက်မွေးဝမ်းကျောင်းမှ စိုက်ပျိုးရေး	၁	ဧည့်သည်အတွက်အတိုး စက်သားချွေး ဖွဲ့စည်း ရရှိစေရန်သောဧည့်သည် ရန်	<input checked="" type="checkbox"/> မ <input checked="" type="checkbox"/> ကျား	၂၀၂၀	ရွာသူရွာသား	မြေပိုင်းရှာဖွေ မလိခ
	၂		<input type="checkbox"/> မ <input type="checkbox"/> ကျား			
	၃		<input type="checkbox"/> မ <input type="checkbox"/> ကျား			
	၄		<input type="checkbox"/> မ <input type="checkbox"/> ကျား			
	၅		<input type="checkbox"/> မ <input type="checkbox"/> ကျား			
ကျန်းမာရေး နှင့် အာဟာရ		ကျေးလက်ဆေးစမ်းခန်း ဆောင်ရွက်ရန်	<input checked="" type="checkbox"/> မ <input checked="" type="checkbox"/> ကျား	၂၀၂၁	ရွာသူရွာသား	ကျန်းမာရေးဌာန
	2		<input type="checkbox"/> မ <input type="checkbox"/> ကျား			
	3		<input type="checkbox"/> မ <input type="checkbox"/> ကျား			
	4		<input type="checkbox"/> မ <input type="checkbox"/> ကျား			
	5		<input type="checkbox"/> မ <input type="checkbox"/> ကျား			
ပညာရေး	၁		<input type="checkbox"/> မ <input type="checkbox"/> ကျား			
	၂		<input type="checkbox"/> မ <input type="checkbox"/> ကျား			
	၃		<input type="checkbox"/> မ <input type="checkbox"/> ကျား			
	၄		<input type="checkbox"/> မ <input type="checkbox"/> ကျား			
	၅		<input type="checkbox"/> မ <input type="checkbox"/> ကျား			

အခြား	၁	အောင်စစ် မိ. ၇၅၅၅	<input checked="" type="checkbox"/> မ <input checked="" type="checkbox"/> ကျား	၂၀၁၈	ရွာသူရွာသား	EPC
	၂		<input type="checkbox"/> မ <input type="checkbox"/> ကျား			
	၃		<input type="checkbox"/> မ <input type="checkbox"/> ကျား			
	၄		<input type="checkbox"/> မ <input type="checkbox"/> ကျား			
	၅		<input type="checkbox"/> မ <input type="checkbox"/> ကျား			

VDP အရည်အသွေးထိန်းချုပ်မှု

ထိန်းချုပ်သူ-

ရက်စွဲ-

ရွာ-

VDP ရက်စွဲ-

မြို့နယ်-

ကျေးရွာအုပ်စု-

(က) ခြုံငုံခြင်း (မြို့နယ်အဆင့်)- PC 8 ၏ Data အရ မှန်ကန်မှုရှိကြောင်းစစ်ပါ။

(ခ) အသေးစိတ် စစ်ဆေးခြင်း- တစ်မြို့နယ်တွင် ၁၀ ရွာ မှ ၂၀ ရွာ ကျေးရွာအုပ်စု(VDPs)များကို အရည်အသွေးစစ်ဆေးရန်ရွေးပါ။ တစ်မြို့နယ်တွင် ကျေးရွာ ၂၀ ထက်ကျော်လျှင် ကျပန်းနမူနာရွေးပါ။

(၁) VDP စာရွက်စာတမ်းပြီးဆုံးမှုကို စစ်ဆေးပါ။ (OM အရ)

- မျက်နှာဖုံး (အဖုံး)
- ဖာတိကာ
- ကျေးရွာအခြေခံ Data
- PSA အကျဉ်းချုပ်နှင့် PRA လုပ်ငန်းစဉ်
- အမျိုးသား/အမျိုးသမီးအဖွဲ့များ၏ အခက်အခဲများ
- ကျေးရွာမျှော်မှန်းချက် (ဆွေးနွေးချက်ရလဒ်)
- အမျိုးသား/အမျိုးသမီးအဖွဲ့များသဘောတူထားသည့် နောင်လေးနှစ်အတွက် ဦးစားပေးလုပ်ငန်းများစာရင်း (အခြေခံအဆောက်အအုံ၊ အသက်မွေးမှု၊ ပညာရေး၊ လူမှုရေးထိန်းသိမ်းမှု....)

နောက်ဆက်တွဲများ-

- လူမှုရေးအကဲဖြတ်မှု စာရွက်စာတမ်းခါတ်ပုံနှင့် PRA လုပ်ငန်းစဉ် (ဖြစ်နိုင်လျှင်) မြေပုံများ ပါရမည်၊ စည်းစိမ်ပိုင်ဆိုင်မှုအဆင့်၊ venn ပုံ...
- ကျေးရွာစီမံကိန်းရေးဆွဲရေးအစည်းအဝေးမိတ္တူ
- ကျေးရွာ၏အချက်အလက် (PC 1 ပုံစံ)
- ကျေးရွာမျှော်မှန်းချက်

(၂) လူမှုရေးအကဲဖြတ်မှုအရည်အသွေးနှင့် VDP စစ်ဆေးပါ။

- VDP တွင်ပါဝင်သောဦးရေ (အမျိုးသား/အမျိုးသမီး)-
- လူမှုရေးအကဲဖြတ်မှုအရည်အသွေးနှင့် VDP အတွက် ရက်ပေါင်း-
- PRA ပစ္စည်းများ အသုံးပြုသည့် အရေအတွက်-

- ပါဝင်သောဦးရေနှင့် လုပ်ငန်းများ မှတ်တမ်းတင်ခြင်း (အစည်းအဝေးမှတ်တမ်း၊ အဖွဲ့ခါတ်ပုံ၊ တိုင်းရင်းသားအနည်းစုနှင့် ထိခိုက်လွယ်သော အဖွဲ့များ)
 - အလွန်ကောင်း
 - ကောင်း
 - ညံ့
- လုပ်ငန်းများ မှတ်တမ်းတင်ခြင်းနှင့် အမျိုးသမီးအဖွဲ့အစည်းအဝေး၏ရလဒ် အားခွဲခြားပေးထားသလား။
 - ရှိ
 - မရှိ
- စီမံကိန်းအရေအတွက် (အမျိုးသား/အမျိုးသမီးရွေးချယ်မှုအရေအတွက်)- 1
- PRAနှင့်သက်ဆိုင်သောအခြား စီမံကိန်းအရေအတွက် (အမျိုးသား/အမျိုးသမီးရွေးချယ်မှုအရေအတွက်)- 1