

ပြည်ထောင်စု သမ္မတမြန်မာနိုင်ငံတော် အစိုးရ
စိုက်ပျိုးရေး၊မွေးမြူရေးနှင့် ဆည်မြောင်း ဝန်ကြီးဌာန
ကျေးလက်ဒေသဖွံ့ဖြိုးတိုးတက်ရေးဦးစီးဌာန
တနင်္သာရီမြို့နယ်



လူထုဗဟိုပြု စီမံကိန်း

National Community Driven Development Project
(NCDDP)



ကျေးရွာဖွံ့ဖြိုးရေးအစီအစဉ်
Village Development Plan (VDP)
မြရာချောင်းကျေးရွာ၊ တကူအုပ်စု၊

မာတိကာ

၁။	မြို့နယ်မြေပုံ	၃
၂။	ကျေးရွာအုပ်စုပြင်မြေပုံ(တည်နေရာ)	၄
၃။	အုပ်စုတွင်ပါဝင်သောကျေးရွာများစာရင်း	၄
၄။	ကျေးရွာအခြေခံအချက်အလက်များ	၅
၅။	လူထုပူးပေါင်းပါဝင်သော လူမှုဆန်းစစ်ခြင်းနှင့် အကဲဖြတ်ခြင်းလုပ်ငန်းစဉ် (PSA/PRA) အကျဉ်းချုပ်ဇယား	၆
၆။	ကျေးရွာဖွံ့ဖြိုးရေးအစီအစဉ်အတွက်အသုံးပြုခဲ့သော PRA tools များနှင့် တစ်ခုချင်းစီအတွက် သုံးသပ်ချက်များ	၇
၇။	ကော်မတီဝင်များရွေးချယ်ခြင်းနှင့်ကျေးရွာဖွံ့ဖြိုးရေးအစီအစဉ်ဆောင်ရွက်မှုမှတ်တမ်းခါတ်ပုံများ	၂၀
၈။	ကော်မတီဝင်များစာရင်း	၂၁
၉။	ကျေးရွာအချက်အလက်(ပုံစံ-၁)	၂၂
၁၀။	စီမံကိန်းစက်ဝန်းအချိန်ဇယား(ပုံစံ-၂)	၂၅
၁၁။	ကျေးရွာဖွံ့ဖြိုးရေးဦးစားပေးအစီအစဉ်(ပုံစံ-၃)	၂၆
၁၂။	ကျေးရွာအုပ်စုစီမံကိန်းလုပ်ငန်းခွဲရွေးချယ်ခြင်း(ပုံစံ-၄)	၂၈
၁၃။	အစည်းအဝေးတက်ရောက်သူများစာရင်း(ပုံစံ-၁၂)	၂၉

၁။ တနင်္သာရီမြို့နယ်ပြ မြေပုံ

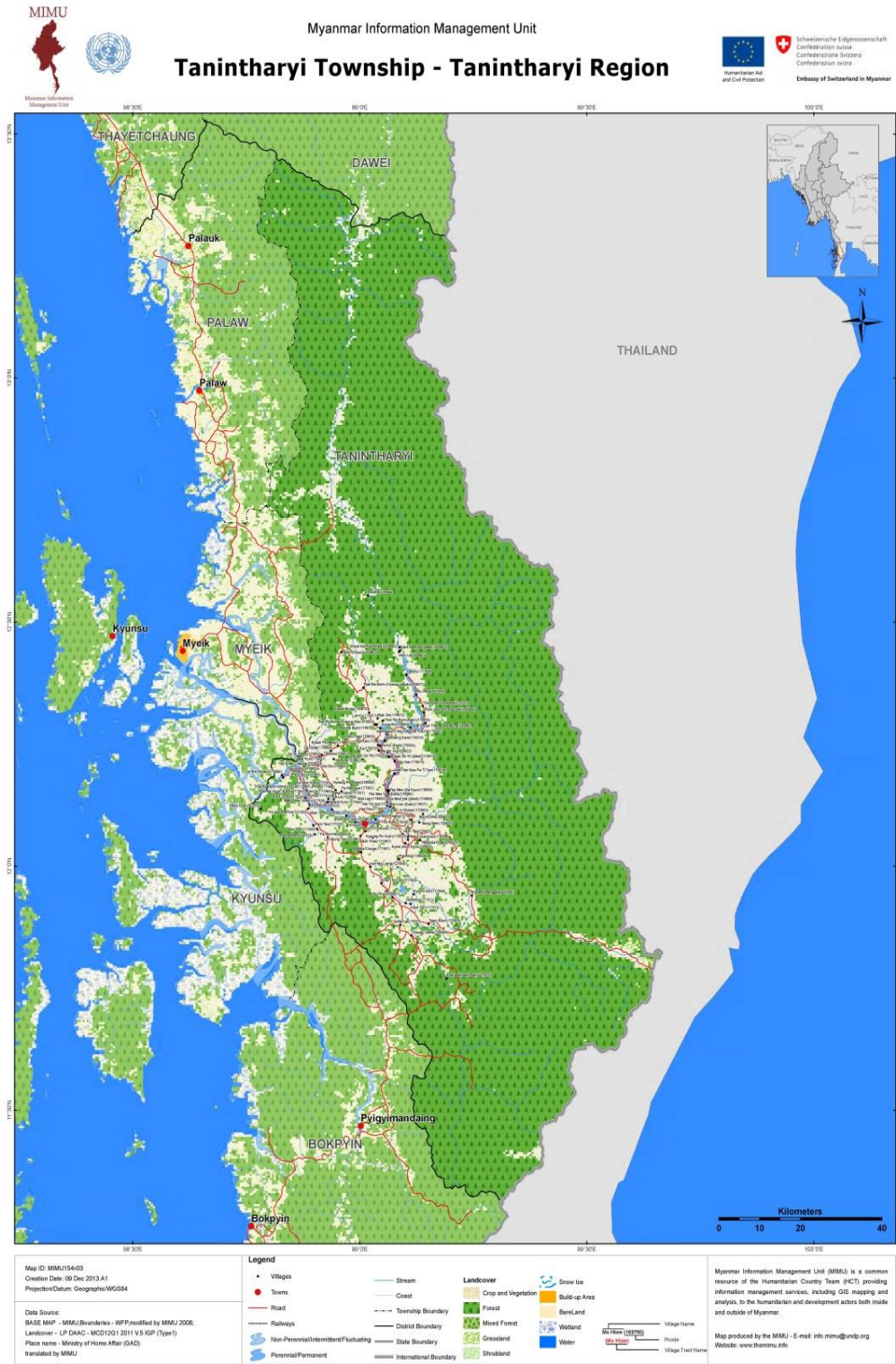

၂။ တကူအုပ်စုပြမြေပုံ

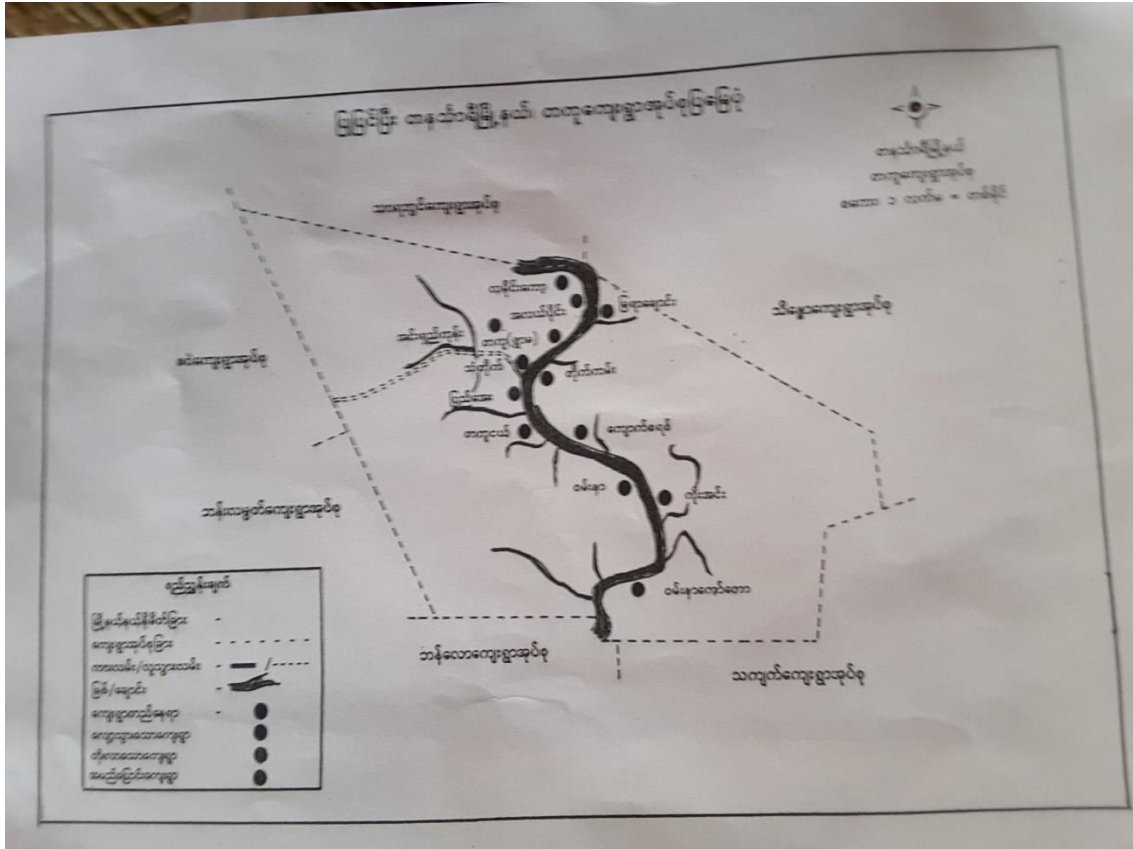

၃။ တကူအုပ်စုတွင်ပါဝင်သောကျေးရွာများစာရင်း

တကူအုပ်စုတွင်ပါဝင်သောကျေးရွာများမှာကော်တောကျေးရွာ၊ကိုးအင်းကျေးရွာ၊ကျောက်စရစ်ကျေးရွာ၊ တိုက်ကမ်းကျေးရွာ၊မြရာချောင်းကျေးရွာ၊တကူရွာမကျေးရွာ၊တကူအလယ်ပိုင်းကျေးရွာ၊လမိုင်းကျေးရွာ၊ကျေးရွာ၊အင်းရှည်ကုန်းကျေးရွာ၊ဝမ်းနာကျေးရွာ၊တကူငယ်ကျေးရွာ၊သံတိုက်ကျေးရွာ၊ပြည်အေးကျေးရွာ စံပယ်ကုန်းကျေးရွာ။

၄။ ကျေးရွာအခြေခံအချက်အလက်များ

မြရာချောင်းကျေးရွာသည် တကူကျေးရွာအုပ်စု၏ အရှေ့ဘက် (၁) မိုင်အကွာတွင် တည်ရှိသော လူဦးရေ(၄၈၈)ခန့်၊အိမ်ခြေ(၉၅)ခန့်ရှိသောကျေးရွာတစ်ရွာဖြစ်ပါသည်။ကျေးရွာတွင်အဓိကနေထိုင်သောလူဦးရေများမှာ ဗမာလူမျိုးများဖြစ်ကြပါသည်။

ကျေးရွာ၏ အဓိကစီးပွားရေးမှာသီဟိုလယ်၊ ကွမ်းခြံနှင့်ရော်ဘာခြံ လုပ်ငန်းတို့ဖြစ်ပါသည်။ မိုးရာသီတွင် ရေကြီးခြင်းကို ကြုံတွေ့ရတတ်ပါသည်။

ကျေးရွာတွင်မူလတန်းစာသင်ကျောင်းနှစ်ကျောင်းနှင့်ဘုန်းတော်ကြီးကျောင်းတစ်ကျောင်းသာရှိပါသည်။ကျေးရွာသို့ သွားရန်အဓိကအားထားရသောယာဉ်မှာမော်တော်ဆိုင်ကယ်ဖြစ်ပါသည်။စက်လှေငယ်များဖြင့်လည်းသွားလာနိုင်ပါသည်။

။ လူထု ပူးပေါင်းပါဝင်သော လူမှု ဆန်းစစ်ခြင်းနှင့် အကဲဖြတ်ခြင်းလုပ်ငန်းစဉ် (PSA/PRA) အကျဉ်းချုပ်

စဉ်	အကြောင်းအရာ	ရက်စွဲ	ဦးတည်အုပ်စု	တက်ရောက်သူ			အဓိကဆွေးနွေးချက်များ
				ကျား	မ	ပေါင်း	
၁	လူမှု/စီးပွားရေးအဆင့်သတ်မှတ်ခြင်း (Wealth Ranking)	2.3.2016	ချမ်းသာ၊ အလယ်လတ်၊ ဆင်းရဲအုပ်စုများ	28	35	63	ကျေးရွာလူထုအတွင်းရှိထိခိုက်လွယ်သူများအရေအတွက်ကိုသိရှိရန် နှင့် လုပ်ငန်း၏ အကျိုးခံစားမှုတွင် ၎င်းတို့၏ ဦးရေးပါဝင်မှုကို သိရှိရန်အတွက် ကြွယ်ဝမှု အဆင့်သတ်မှတ်ခြင်းကိုကျေးရွာသူ/သားများ၏ သဘောတူညီချက်ဖြင့် ဆွေးနွေးမှု ပြုလုပ်ခဲ့ပါသည်။
၂	ရာသီခွင်ပြက္ခဒိန် (Seasonal Calendar)	3.3.2016	ကော်မတီဝင်များ နှင့်ကျေးရွာလူထု	28	35	63	ကျေးရွာလူထု၏စားသောက်ရှားပါးသောကာလ၊ ရေရှားပါးသောကာလ၊ ရာသီပေါ်သီးနှံကာလ၊ လယ်လုပ်ခြင်း၊စပါးရိတ်ခြင်ကွမ်းသီးခူးကာလ သီဟိုသီးခူးကာလ၊ရေကြီးကာလစသည်တို့ကိုဆွေးနွေးခဲ့ပါသည်။
၃	ကျေးရွာလူမှုရေး၊ သံယာဇာတပြမြေပုံ (Social Map & Resource Map)	2.3.2016	ကျေးရွာလူထု	28	35	63	အခြေခံဆောက်အုံ၊ လယ်ယာ နှင့် ဥယျာဉ်ခြံ၊ ချောင်းနှင့် တံတား၊ လမ်းပန်းဆက်သွယ်ရေးခြေနေနှင့်တောတောင်မြေ သဘာဝ ပြမြေပုံကိုရေးဆွဲခဲ့ပါသည်။

၄	ပြဿနာသစ်ပင် (Problem Tree)	3.3.2016	ကော်မတီဝင်များ နှင့်ကျေးရွာလူထု	28	35	63	တက်ရောက်သူများနှင့်ပြဿနာများကိုအတူတကွဖော်ထုတ်ဆွေးနွေးခဲ့ရာမီးအခက်အခဲ နှင့်လမ်းပန်းဆက်သွယ်ရေးခက်ခဲများတူညီစွာထွက်လာပါသည်။
၅	ပင့်ကူအိမ်ကွန်ယက် (Spider Web)	3.3.2016	ကော်မတီဝင်များ နှင့်ကျေးရွာလူထု	28	35	63	အမျိုးသား/သမီးများ၏ အခွင့်ရေးတန်းတူညီမျှရှိမှု/မရှိမှု၏အကြောင်းရင်းများကိုလည်းထည့်သွင်းဆွေးနွေး ခဲ့ကြသည်။
၆	အဖွဲ့စည်းချိတ်ဆက်ပုံ (Venn Diagram)	2.3.2016	ကျေးရွာလူထု	28	35	63	ကျေးရွာများနှင့်အတူကျေးရွာအတွင်းရှိအဖွဲ့အစည်းများ၊ ပြင်ပအဖွဲ့အစည်းများနှင့် မည်ကဲ့သို့ချိတ်ဆက်လုပ်ဆောင်နေမှုများကိုဆွေးနွေးခဲ့ကြပါသည်။
၇	ကျေးရွာ၏ (၅) နှစ်စဉ်စားပေးစီစဉ်ပြဇယား (Metric Ranking)	3.3.2016	ကော်မတီဝင်များ နှင့်ကျေးရွာလူထု	28	35	63	ကျေးရွာလူထု၏အဓိကလိုအပ်ချက်ကိုဖော်ထုတ်ပြီးစီးစားပေးလုပ်ငန်းများကိုဆွေးနွေးခဲ့ကြသည်။

၆.၁။ ဥစ္စာနေ ကြွယ်ဝမှု အဆင့် သတ်မှတ်ခြင်း

၇၆
၃၄

ဥစ္စာနေကြွယ်ဝမှုအဆင့်သတ်မှတ်ခြင်း ဖြစ်ပွားရခြင်း

အမျိုးအစား	သတ်မှတ်ချက် / ညွှန်းတိုးချက်	အိမ်ထောင်စုအရေအတွက်	ဥဒါန်း
အလယ်အလတ်	ဥယျာဉ် ၂၆၀၊ ၃၆၀၊ ဆိုင်ကယ် - အိမ် ပျံ့ထောင်၊ တိုက်	၃၀	၃၀.၆၈
ဆင်းရဲ	ဆိုင်ကယ် / အိမ် - ဝါး / သစ်	၆၈	၆၇.၃၈
	စုစုပေါင်း:	၁၉၈	၁၀၀

ဥစ္စာနေ ကြွယ်ဝမှု အဆင့် သတ်မှတ်ခြင်းအပေါ် သုံးသပ်ချက်များ

ချမ်းသာ	အလယ်အလတ်	ဆင်းရဲ
ကျေးရွာလူထုမှ ချမ်းသာသည်ဆိုသည့် သတ်မှတ်ချက်ကို ဆွေးနွေးရာတွင် မိမိတို့ရွာတွင် နေထိုင်သူများမှာ ချမ်းသာသူများမရှိကြောင်း သတ်မှတ်ပါသည်။	အလယ်အလတ်ဆင့်ကို သတ်မှတ်ရာတွင် ဥယျာဉ်ပိုင်ဆိုင်မှု (၂) ဧက / (၃) ဧက၊ ဆိုင်ကယ်၊ ပျံ့ထောင် အိမ်ပိုင်သူနှင့် တိုက်အိမ်ပိုင်သူများကို သတ်မှတ်ပါသည်။	ထိခိုက်လွယ်သူများ (ဆင်းရဲ) ကို သတ်မှတ်ရာတွင် ၎င်းတို့သည် ဆိုင်ကယ်၊ ဝါးအိမ်နှင့် သစ်အိမ်ပိုင်သူများကို သတ်မှတ်ပါသည်။

၆.၂။ ရာသီခွင်ပြက္ခဒိန်

ရာသီခွင်ပြက္ခဒိန်

အကြောင်းအရာ	အောက်တိုဘာ	နိုဝင်ဘာ	သီတင်း	ဖေဖော်ဝါရီ	မတ်	ဧပြီ	မေ	ဇူလိုင်	ဇူလိုင်	အောက်တိုဘာ	နိုဝင်ဘာ	သီတင်း	ဖေဖော်ဝါရီ	မတ်	ဧပြီ	မေ	ဇူလိုင်	ဇူလိုင်
အောက်တိုဘာ																		
နိုဝင်ဘာ																		
သီတင်း																		
ဖေဖော်ဝါရီ																		
မတ်																		
ဧပြီ																		
မေ																		
ဇူလိုင်																		
ဇူလိုင်																		

ရာသီခွင်ပြက္ခဒိန်အကြောင်းကိုဆွေးနွေးသုံးသပ်ရာတွင် အောက်ပါတို့ကိုတွေ့ရှိခဲ့ပါသည်။

<ul style="list-style-type: none"> - ကွမ်းသီးခြောက်လုပ်ကာလ 	<ul style="list-style-type: none"> - ကျေးရွာ၏ အဓိကစီးပွားရေးလုပ်ငန်းမှာကွမ်းသီး နှင့် သီဟို ဖြစ်ပါသည်။ ရွာသူ/သားများသည် တန်ဆောင် မုန့်လမှပြာသိုလ၊တပိုးတွဲလများအထိလုပ်ကိုင်ကြပြီး - ငွေရအများဆုံကားလဖြစ်သည်။ - ဝင်ငွေနည်းသည့် ကာလများမှ တန်ခူးလ၊ကဆုန်လမှ ဝါခေါင်လ အထိဖြစ်ပါသည်။
<ul style="list-style-type: none"> - လယ်လုပ်ကာလ 	<ul style="list-style-type: none"> - တန်ပိုးတွဲ၊တပေါင်းမှ သီတင်းကျွတ်၊တန်ဆောင်မုန်း - လများအထိဖြစ်ပါသည်။
<ul style="list-style-type: none"> - သီဟိုသီးကောက်ကာလ 	<ul style="list-style-type: none"> - တန်ပိုးတွဲ တပေါင်းကာလများသည် သီဟိုစေ့ခူးသည့် - ကာလများဖြစ်သည်။
<ul style="list-style-type: none"> - ရေကြီးသောကာလ 	<ul style="list-style-type: none"> - ဝါဆို၊ဝါခေါင်ကာလများသည် ထိုရွာ၏ရေကြီးသော - ကာလများဖြစ်သည်။

၆.၃။ ကျေးရွာလူမှုရေးပြသံယာဇာတပြမြေပုံ



မြရာချောင်းကျေးရွာသည် တကူအုပ်စုမှ အရှေ့ဖက် ၁ မိုင်အကွာတွင်တည်ရှိပါသည်။ မော်တော်ဆိုင်ကယ်ဖြင့်သော်လည်းကောင်း၊ လှေလမ်းခရီးဖြင့်လည်းကောင်း သွားလာနိုင်ပါသည်။

ရွာ၏တောင်ဖက်တွင်တိုက်ကမ်းကျေးရွာ၊ မြစ်၏အနောက်ဖက်တွင်တကူရွာမကျေးရွာ၊ တကူသံတိုက်ကျေးရွာ၊ ပြည်အေးကျေးရွာတို့ဖြင့်ဝန်းရံလျက်ရှိပါသည်။

ရွာတွင်အဓိကနေထိုင်သည့်လူမျိုးများမှာဗမာလူမျိုးများဖြစ်ကြပြီးကွမ်းသီးခြံလုပ်ငန်းနှင့်ရော်ဘာလုပ်ငန်းတို့ဖြင့် အသက်မွေးဝမ်းကျောင်းပြုကြပါသည်။

ထိုရွာတွင် ကိုယ်ထူကိုယ်ထ တံတားနှစ်ဆောင်ရှိပြီး မူလတန်း စာသင်ကျောင်းနှစ်ကျောင်းနှင့် ဘုန်းတော်ကြီးကျောင်းတစ်ကျောင်းသာရှိပါသည်။

၆.၄။ ပြဿနာသစ်ပင်



ပြဿနာသစ်ပင် သုံးသပ်ခြင်း

ပြဿနာကိုလေ့လာဆန်းစစ်ရာတွင်	ရွာသူ/ရွာသားများသည်	မိမိတို့ကျေးရွာတွင်
လမ်းမကောင်းခြင်းကြောင့်	ဖြစ်ပေါ်လာနိုင်သော အကျိုးတရားများနှင့်	လမ်းမကောင်းခြင်း၏
အကျိုးတရားများကို	ဆွေးနွေးကာ	ပြဿနာကို
ဘယ်လိုပြုပြင်ရမည်ဆိုတာကို	ဆွေးနွေးအဖြေရှာခဲ့ပါသည်။	ဘယ်လိုထိန်းချုပ်ရမည်

၆.၅။ ပင့်ကူအိမ်ပြ မြေပုံ

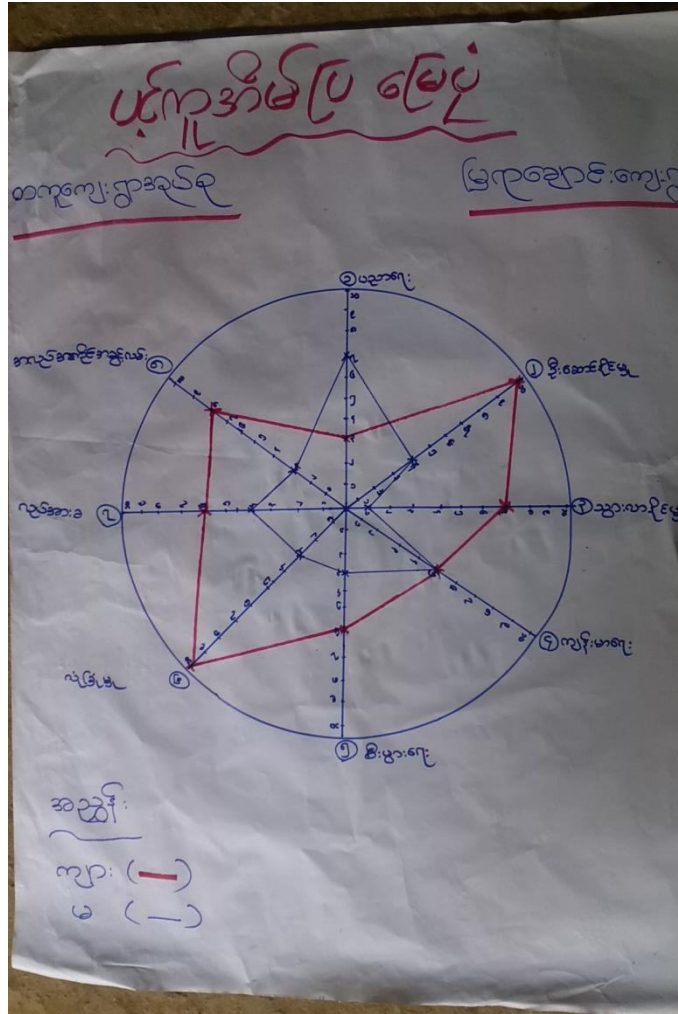

သုံးသတ်ချက်

ပင့်ကူအိမ်ပြင်မြေပုံဆွေးနွေးမှုများကိုလေ့လာဆန်းစစ်ရာတွင် အမျိုးသား နှင့် အမျိုးသမီးများ၏ အခွင့်အရေးများကို နှိုင်းယှဉ်ရာတွင် အမျိုးသားများအခွင့်အရေးမှာအမျိုးသမီးအခွင့်အရေးများထက် လုံခြုံမှု၊ဦးဆောင်နိုင်မှုနှင့်အလုပ်အကိုင်အခွင့်အလမ်းများလုပ်အားခများတွင်သာမကိစ္စတော်တော်များ များတွင်သာနေသည်ကိုတွေ့ရပါသည်။

၆.၆။ Venn ချိတ်ဆက်မှုပြ မြေပုံ

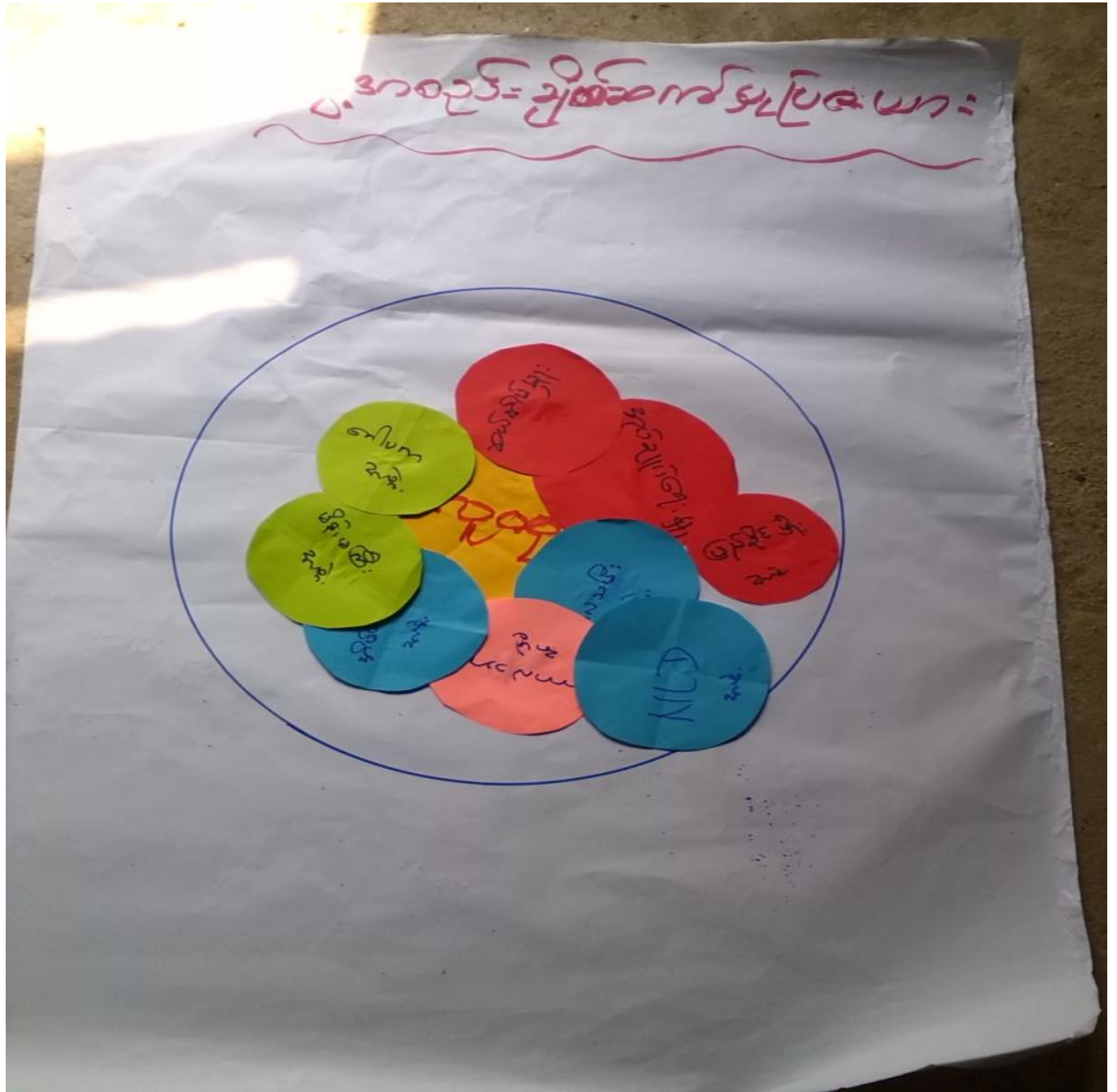

သုံးသတ်ချက်

ချိတ်ဆက်မှုပြမြေပုံကိုလေ့လာဆန်းစစ်ရာတွင် ကျေးရွာလူထုများသည် ကျေးရွာအုပ်ချုပ်ရေးမှူးနှင့် ချိတ်ဆက်မှုအားအကောင်းဆုံးဖြစ်သည်။ ထို့ပြင် သာသာရေးကိစ္စရပ်များတွင် ဂေါပက၊ လူငယ်အသင်း၊မိန်းမကြီးအဖွဲ့၊အိမ်ထောင်ငယ်အဖွဲ့၊ကာလသားအဖွဲ့၊ကာလသမီးအဖွဲ့တို့နှင့်ချိတ်ဆက်မှု ရှိသည့်အပြင် NLD၊ ပြည်ခိုင်းဖြိုးနှင့်လည်းရပ်ရွာဖွံ့ဖြိုးရေးလုပ်ငန်းများတွင် အတူအကွပူးပေါင်းလုပ်ကိုင်မှု ရှိကြောင်းတွေ့ရပါသည်။

၆.၇။ အခက်အခဲအတားဆီးများ

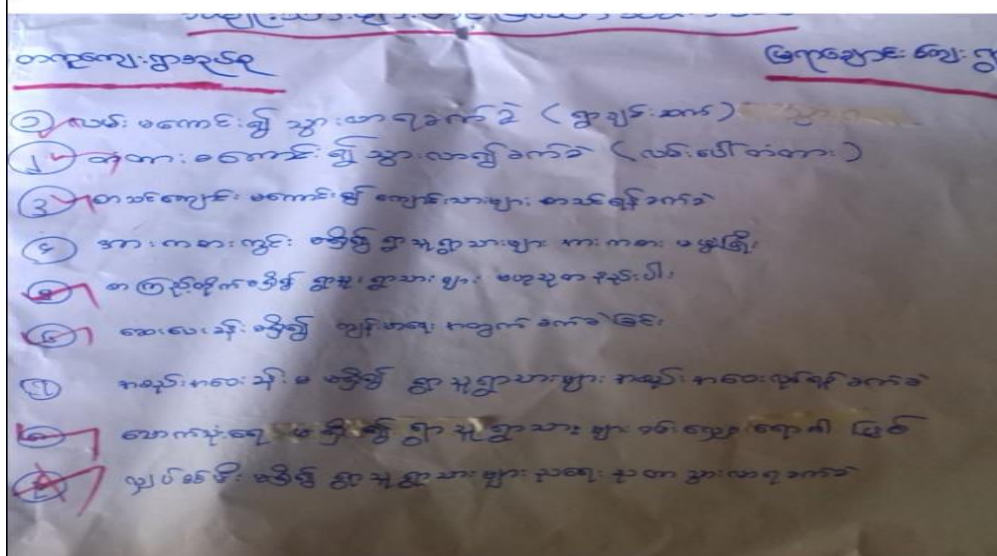
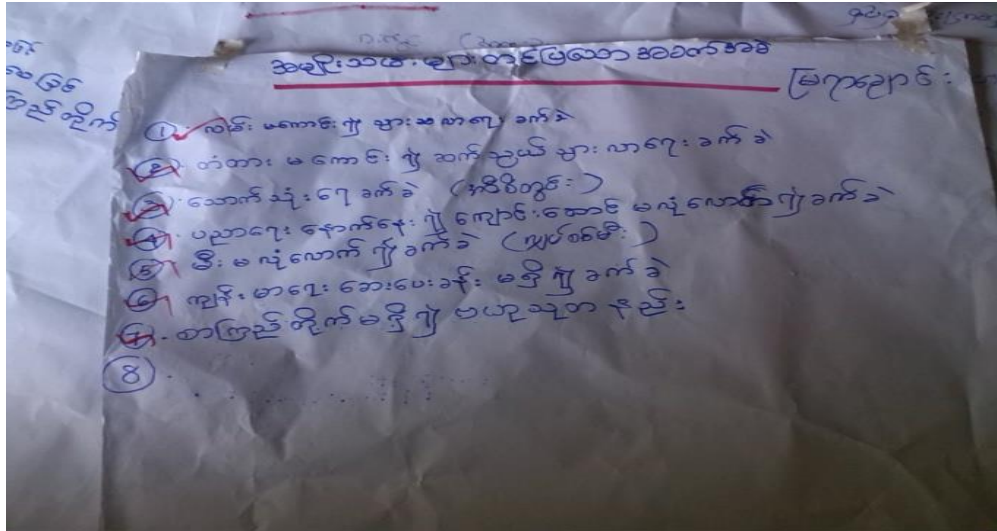

အခက်အခဲအတားဆီးများအပေါ် သုံးသပ်ခြင်း

အခက်အခဲအတားဆီးများ ကိုသုံးသပ်ရာတွင် အမျိုးသားများတင်ပြသော အခက်အခဲနှင့် အမျိုးသမီးများတင်ပြသည့် တူညီသော ခက်ခဲများမှာ ရွာလမ်းများမကောင်းခြင်းကြောင့် သွားရေးလာရေးများ ခက်ခဲခြင်း နှင့် အမျိုးသမီးများမှ လည်းဖုန်ထူမှုကြောင့် ကျန်းမာရေးကိုပင်ထိခိုက်ကြောင်းတင်ပြခဲ့သည်။ ထို့ပြင် ၎င်းတို့မှ မီးမရှိသည့်တွက် အမျိုးသမီးများသွားလာရေးတစ်ချို့တွက် လုံခြုံမှုမရှိခြင်း၊ သောက်ရေရှားပါးခြင်းတို့ဖြစ်ပါသည်။ အမျိုးသမီးများမှ တင်ပြသောခက်ခဲတွင် စာကြည့်တိုက်မရှိသဖြင့် ဗဟုသုတနည်းပါးသည် ဟုတင်ပြလာပါသည်။

၆.၈။ ကျေးရွာ၏ အနာဂတ်မျှော်မှန်းချက်များ

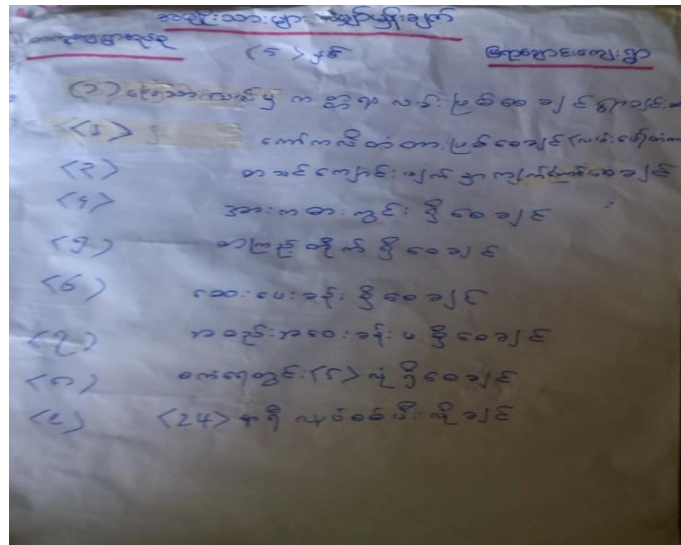
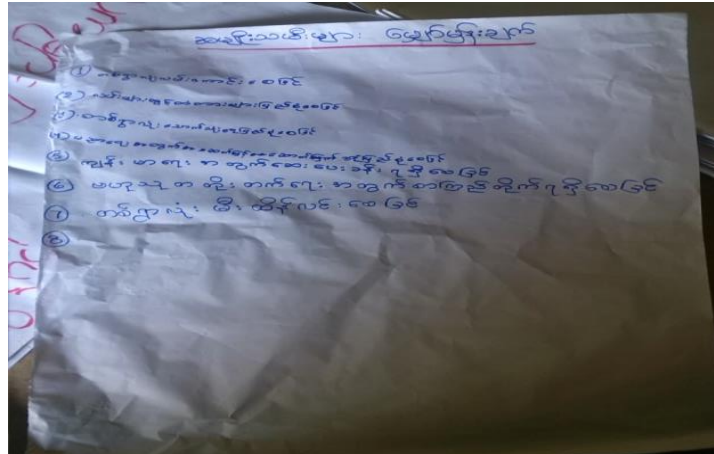

ကျေးရွာ၏ အနာဂတ်မျှော်မှန်းချက်ပေါ် သုံးသပ်ချက်

အနာဂတ်မျှော်မှန်းချက်များကိုချမှတ်ရေးဆွဲပြီးဆွေးနွေးရာတွင်လည်းအမျိုးသားများတင်ပြသည့် အချက်နှင့် အမျိုးသမီးများတင်ပြသည့် အချက်မှာ များသောအားဖြင့်တူညီနေသည်ကိုတွေ့ရပါသည်။ ၎င်းတို့မှာ ရွာလမ်းသည် ကွန်ကရစ်လမ်းဖြစ်ရန်၊ ၂၄ နာရီလျှပ်စက်မီးလင်းရန်တရွာလုံးသောက်သုံးရေ လုံအလောက်ရရှိရန်၊ကျေးရွာစာကြည့်တိုက်များရှိလာစေရန် ကျေးရွာဆေးပေးခန်းများရှိလာရန် အားကစားကွင်းများရှိလာစေရန် နှင့် အမျိုးသားများဖက်မှ စာသင်ကျောင်းမျက်နှာကျက်ပြုပြင်ရန် တို့ဖြစ်ကြပါသည်။

၇။ ကော်မတီဝင်များရွေးချယ်ခြင်းနှင့်ကျေးရွာဖွံ့ဖြိုးရေးအစီအစဉ်ဆောင်ရွက်မှုမှတ်တမ်းဓါတ်ပုံများ
ကော်မတီဝင်များ၏မှတ်တမ်းဓါတ်ပုံ



ရွာသူရွာသားများမှ ကျေးရွာဦးစားပေးလုပ်ငန်းခွဲများအတွက်မဲပေးရွေးချယ်ရာတွင်စီတန်းနေပုံ



၈။ မြရာချောင်းကျေးရွာ ကော်မတီဝင်များစာရင်း

တကူကျေးရွာအုပ်စု စီမံကိန်းလုပ်ငန်းခွင်ရေးဆွဲခြင်းပုံစံ

ကျေးရွာအမည်	ဆောင်ရွက်မည့် လုပ်ငန်းများ	ဘဏ္ဍာ	ဆုံးဖြတ်ချက် ဖြစ်လာပါက ခံစားရမည့် နားခံ	စာဆိုမြေ တစ်ဧက	အခြားကုန်ကျစရိတ်
၁ တကူရွာမ	စာပိတ်တန်း	-	တစ်ရွာလုံး	ကျား + ၈	၈၀ သိန်း
၂၀ တကူအယ်ယိုင်း	စာသင်ကျောင်း ဖြစ်ပေါ်စေရန် (မူကွဲအကျဉ်း)	အလှူငွေ ၃၀ - ၃၀	ကျောင်းသား ကျောင်းသူ ၁၀၀	ကျား + ၈	၈၀ သိန်း
၃၀ လူချင်းကျေး	စာသင်ကျောင်း ဖြစ်ပေါ်စေရန်	အလှူငွေ ၃၀ - ၃၀	ကျောင်းသား ကျောင်းသူ ၁၀၀	ကျား + ၈	၃၀ သိန်း
၄၀ အင်းရွာအုပ်စု	ကျေးလက်အဖွဲ့အစည်း ဖွဲ့စည်းပေးခြင်း	၅ တွင်း	တစ်ရွာလုံး	ကျား + ၈	၂၀၀ သိန်း
၅၀ အထက-တကူ အုပ်စု	ခြံစည်းရိုး (အထက) စာသင်ကျောင်း	ကျွန်ုပ်တို့ တို့အဖွဲ့အစည်း	ကျောင်းသား ကျောင်းသူ ၂၀၀	ကျား + ၈	၂၀၀ သိန်း
၆၀ ဝမ်းနားကျေးရွာ	စာသင်ကျောင်း ဖွဲ့စည်းပေးခြင်း	အလှူငွေ ၂၀ - ၃၀	ကျောင်းသူ/သား - ၂၀၀	"	၇၀ သိန်း
၇၀ ကော်တော်ရွာ	စာသင်ကျောင်း ဖွဲ့စည်းပေးခြင်း	အလှူငွေ ၃၀ - ၃၀	ကျောင်းသူ/သား ၈၀	"	၈၀ သိန်း
၈၀ တကူယယ်	လှုပ်စစ်ခြင်း	၈၅၅၂၀	တစ်ရွာလုံး	"	၈၀ သိန်း
၉၀ ကျေးရွာ	စာသင်ကျောင်း လမ်း	အလှူငွေ ၂၀၀ - ၃၀	ကျောင်းသူ/သား ၂၀၀	"	၈၀ သိန်း
၁၀ ကျောက်တောင်	စာသင်ကျောင်း ဖွဲ့စည်းပေးခြင်း	အလှူငွေ ၂၀ - ၃၀	ကျောင်းသူ/သား ၂၀၀	"	၇၀ သိန်း
၁၁ တိုက်ကမ်း	ဆေးခန်း သုံးလမ်း (၂၀၀)	အလှူငွေ ၄၀၀ - ၃၀	လူဦးရေ ၉၀%	"	၉၀ သိန်း
၁၂ သံတိုက်	ပေါင်းကျေး ကျေးရွာ အဖွဲ့အစည်း ဖွဲ့စည်းခြင်း	ပေါင်းကျေး ၃၃ ကမ်းခြားလမ်း အလှူငွေ ၃၀ - ၃၀	လူဦးရေ ၉၀%	"	၃၀၀ သိန်း
၁၃ မြရာချောင်း	စာသင်ကျောင်း ဖြစ်ပေါ်စေရန်	အလှူငွေ ၃၀ - ၃၀	ကျောင်းသား ကျောင်းသူ ၅၀	"	၃၀ သိန်း
၁၄ ဝယ်အေး	လမ်း (ကျွန်ုပ်တို့)	အလှူငွေ ၂၀၆ - ၃၀	လူဦးရေ ၇၀%	"	၈၄ သိန်း
၁၅ စံယယ်ကျေးရွာ	စာသင်ကျောင်း ဖွဲ့စည်းပေးခြင်း	အလှူငွေ ၃၀ - ၃၀	ကျောင်းသား/သူ ၃၀	"	၈၅ သိန်း

၉။ ကျေးရွာအချက်အလက်(ပုံစံ-၁)

လူထုဝင်ရောက်မှုစာရင်းအကျဉ်းချုပ်
 အရက်-၁ ၉.၉.၂၀၁၅

(ပါး-၁) ကျေးရွာအချက်အလက် (Form No. 1)

ကျေးရွာအုပ်စုအမည်: _____ လူထုဝင်ရောက်မှုစာရင်းအကျဉ်းချုပ်
 နယ်စပ်ဒေသ/အခြားအထူးအခြေအနေအထား: _____

ကျေးရွာအုပ်စုအမည်	လူထုဝင်ရောက်မှုစာရင်းအကျဉ်းချုပ်
စာရင်းအကျဉ်းချုပ်	စာရင်းအကျဉ်းချုပ်

တ. လူထု

လူထု	အိမ်ထောင်စုအရေအတွက်	အိမ်ထောင်စုအရေအတွက်	အိမ်ထောင်စုအရေအတွက်
လူထု (၁)အိမ်ထောင်စု	၂၈	အိမ်ထောင်စုအရေအတွက်	၂၈
လူထု (၂) _____	အိမ်ထောင်စု		
လူထုအရေအတွက်	အိမ်ထောင်စု		

အိမ်ထောင်စုအရေအတွက်	အိမ်ထောင်စုအရေအတွက်
၂၈	၂၈
အိမ်ထောင်စု	၂၈
အိမ်ထောင်စု	၂၈

(၁) လူထုဝင်ရောက်မှုစာရင်းအကျဉ်းချုပ်အကျဉ်းချုပ်

အဆင့်	အရေအတွက်	ကျိပ်မာအရေအတွက်	အိမ်ထောင်စုအရေအတွက်	အရက်
အဆင့်				
အဆင့်				
အဆင့်				
အဆင့်				
အဆင့်				
အဆင့်				

လူထုဝင်ရောက်မှုစာရင်းအကျဉ်းချုပ်
 အရက်-၁ ၉.၉.၂၀၁၅

အဆင့်	အရေအတွက်	ကျိပ်မာအရေအတွက်	အိမ်ထောင်စုအရေအတွက်	အရက်
အဆင့်				
အဆင့်				
အဆင့်				
အဆင့်				
အဆင့်				
အဆင့်				

(၁) လူထုဝင်ရောက်မှုစာရင်းအကျဉ်းချုပ်အကျဉ်းချုပ်

အဆင့်	အရေအတွက်	ကျိပ်မာအရေအတွက်	အိမ်ထောင်စုအရေအတွက်	အရက်
အဆင့်				
အဆင့်				
အဆင့်				
အဆင့်				
အဆင့်				

လူထုဝင်ရောက်မှုစာရင်းအကျဉ်းချုပ်
 အရက်-၁ ၉.၉.၂၀၁၅

ကျေးရွာအုပ်စုအမည်: _____ လူထုဝင်ရောက်မှုစာရင်းအကျဉ်းချုပ်
 နယ်စပ်ဒေသ/အခြားအထူးအခြေအနေအထား: _____

(၁) _____

(၂) _____

ကျေးရွာအုပ်စုအမည်: _____ အမည် ဦးဖျိုလတ်စိုး
 လက်မှတ် _____ ၀၆.၆.၂၅.၂၀၁၅

လူထုဝင်ရောက်မှုစာရင်းအကျဉ်းချုပ် အမည် ဦးလင်းလင်း
 လက်မှတ် _____ ၀၆.၆.၂၅.၂၀၁၅

၁၀။ စီမံကိန်းစက်ဝန်းအချိန်ဇယား(ပုံစံ-၂)

လူထုတော်ပြုစီမံကိန်းစီမံကိန်းလက်ခွဲ
အပိုင်း-၃ ၉.၉.၂၀၁၅

ပုံစံ ၉-၂ - စီမံကိန်းစက်ဝန်းအချိန်ဇယား (PC 2)

လမ်းညွှန်စက်သက်ဆိုင်ရာလူထုတော်ပြုစီမံကိန်း/လက်ထောက်နည်းပညာနည်းပညာများ/စီမံကိန်းစက်ဝန်းအဆင့်တစ်ခုစီ ပြီးစီးတိုင်းကျေးရွာနှင့် ကျေးရွာအုပ်စု
အတွက်စီမံကိန်းပြင်ဆင်ရမည့်
စီမံကိန်းစက်ဝန်းအချိန်ဇယား

စီမံကိန်းအမျိုးအစား/အမျိုးအစား အမည် ဦးလှိုင်

မန.နံ - ၃၆-၁-၃၁၁၄ စက်ဝန်းအမျိုးအစား/အမျိုးအစား (၁) စက်ဝန်း(၂) စက်ဝန်း(၃)
စက်ဝန်း (၄)

မြို့နယ်/တိုင်း/အုပ်စု မြို့နယ် အုပ်စု ကျေးရွာအုပ်စု-တောင် ကျေးရွာ-အရှေ့ပျက် (၈၈၅ နေရာ)

စီမံကိန်းအဆင့်စက်ဝန်းအမျိုးအစား	မန.နံ		အစည်းအဝေးတွင်တက်ရောက်သူအရေအတွက်			
	စတင်သည့်နေ့	ပြီးဆုံးသည့်နေ့	အမျိုးသားအရေအတွက်	အမျိုးသမီးအရေအတွက်	အိမ်ထောင်စုအရေအတွက်	လူမျိုးစုတက်ရောက်သူအရေအတွက်နှင့် လူမျိုးစုအမည်
၁. ကျေးရွာစီမံကိန်း စီမံကိန်းအစည်းအဝေး	၃၆.၁.၃၁၁၄	၃၆.၁.၃၁၁၄	၃၆	၃၅	၆၅	
၂. ကျေးရွာမှ ပြီးစေရ စီမံကိန်းအစည်းအဝေး	၃၆.၅.၂၀၁၆	၃၆.၅.၂၀၁၆	၃၆	၃၅	၆၅	
၃. ကျေးရွာအုပ်စု လုပ်ငန်းဆိုင်ရာစီမံကိန်းအစည်းအဝေး	၃၆.၅.၂၀၁၆	၃၆.၅.၂၀၁၆	၃၆	၃၅	၆၅	၈၈၅
၄. မြို့နယ်အဆင့်စီမံကိန်းအစည်းအဝေး			မလို	မလို	မလို	မလို
၅. မြို့နယ်စီမံကိန်းအစည်းအဝေးအစည်းအဝေး						
၆. စီမံကိန်းလုပ်ငန်းစီမံကိန်းအစည်းအဝေး	မလို	မလို	မလို	မလို	မလို	မလို
၇. စီမံကိန်းလုပ်ငန်း အကောင်အထည်ဖော်ရေးအစည်းအဝေး						
၈. လုပ်ငန်းအစည်းအဝေး						

၁၂။ ကျေးရွာအုပ်စုစီမံကိန်းလုပ်ငန်းခွဲရွေးချယ်ခြင်း(ပုံစံ-၄)

တကူကျေးရွာအုပ်စု စီမံကိန်းလုပ်ငန်းခွဲရွေးချယ်ခြင်းပုံစံ

ကျေးရွာအမည်	ဆောင်ရွက်မည့် လုပ်ငန်းများ	ဘဏ္ဍာအား	ခွဲငှားပေးရမည့် နောက်ကျေးရွာအုပ်စု	အဆိုပြု တန်ဖိုး	အဆိုပြုကျေးရွာအုပ်စု
၁ တကူရွာမ	မာပီမိတ္တင်း	-	တစ်ရွာလုံး	ကျား + ၈	၈၀ သိန်း
၂။ တကူအယ်ပိုင်း	ဆောင်ရွက်မည့် ဖွဲ့စည်းပုံ (မူကွဲအကျဉ်း)	အလျား ၈၀ အနံ ၃၀	ကျေးရွာအား	ကျား + ၈	၈၀ သိန်း
၃။ လမိုင်းကျေး	ဆောင်ရွက်မည့် ဖွဲ့စည်းပုံ (မူကွဲ)	အလျား ၈၀ အနံ ၃၀	ကျေးရွာအား	ကျား + ၈	၈၀ သိန်း
၄။ ဆင်းရွာအုပ်စု	ကျေးရွာအုပ်စု အကျယ်အဝန်း	၅ တွင်း	တစ်ရွာလုံး	ကျား + ၈	၁၀၀ သိန်း
၅။ အထူးကု-တကူ	အထူးကု-တကူ ဆောင်ရွက်မည့်	ကျွန်းကျွန်း အကျယ်အဝန်း	ကျေးရွာအား	ကျား + ၈	၂၀၀ သိန်း
၆။ ဆင်းရွာကျေးရွာ	ဆောင်ရွက်မည့် ဖွဲ့စည်းပုံ	အလျား ၁၀၀ အနံ ၃၀	ကျေးရွာအား	ကျား + ၈	၈၀ သိန်း
၇။ ကော်တော်ရွာ	ဆောင်ရွက်မည့် ဖွဲ့စည်းပုံ	အလျား ၈၀ အနံ ၃၀	ကျေးရွာအား	ကျား + ၈	၈၀ သိန်း
၈။ တကူယင်	လုပ်ငန်းခွဲ	ကျွန်းကျွန်း အကျယ်အဝန်း	ကျေးရွာအား	ကျား + ၈	၈၀ သိန်း
၉။ ကျေးရွာ	ဆောင်ရွက်မည့် ဖွဲ့စည်းပုံ	အလျား ၁၀၀ အနံ ၃၀	ကျေးရွာအား	ကျား + ၈	၈၀ သိန်း
၁၀။ ကျောက်ကျွန်း	ဆောင်ရွက်မည့် ဖွဲ့စည်းပုံ	အလျား ၁၀၀ အနံ ၃၀	ကျေးရွာအား	ကျား + ၈	၈၀ သိန်း
၁၁။ ကျောက်ကျွန်း	ဆောင်ရွက်မည့် ဖွဲ့စည်းပုံ	အလျား ၁၀၀ အနံ ၃၀	ကျေးရွာအား	ကျား + ၈	၈၀ သိန်း
၁၂။ သံတိုက်	ဆောင်ရွက်မည့် ဖွဲ့စည်းပုံ	အလျား ၁၀၀ အနံ ၃၀	ကျေးရွာအား	ကျား + ၈	၈၀ သိန်း
၁၃။ ကျောက်ကျွန်း	ဆောင်ရွက်မည့် ဖွဲ့စည်းပုံ	အလျား ၈၀ အနံ ၃၀	ကျေးရွာအား	ကျား + ၈	၈၀ သိန်း
၁၄။ ကျောက်ကျွန်း	ဆောင်ရွက်မည့် ဖွဲ့စည်းပုံ	အလျား ၁၀၀ အနံ ၃၀	ကျေးရွာအား	ကျား + ၈	၈၀ သိန်း
၁၅။ ကျောက်ကျွန်း	ဆောင်ရွက်မည့် ဖွဲ့စည်းပုံ	အလျား ၈၀ အနံ ၃၀	ကျေးရွာအား	ကျား + ၈	၈၀ သိန်း

၁၃။ အစည်းအဝေးတက်ရောက်သူများစာရင်း(ပုံစံ-၁၂)

လူထုထုတ်ပြန်ရေးဦးစီးဌာန၊ ဝန်ကြီးဌာန
အမှတ် - ၃၊ ဗဟိုဌာန

ပုံစံ - ၈-၁၂ - အစည်းအဝေးတက်ရောက်သူများ (FORM PC 12)

လက်ညှိုး၊ စိတ်နှိုး အစည်းအဝေးတက်ရောက်သူ အသုံးပြုရန်၊ လူထုထုတ်ပြန်ရေးဦးစီးဌာန၊ ဝန်ကြီးဌာနမှ တိုင်ပင်ဆောင်ရွက်ပေးရန် ပုံစံ ၂ စိတ်နှိုးတက်ရောက်သူအဖြစ် အစည်းအဝေးတက်ရောက်သူများထံမှ အသုံးပြုရန်

အစည်းအဝေးအမျိုးအမည် - ၂၀၁၆ ခုနှစ် ဝန်ကြီးဌာန

ရက်စွဲ - ၂၀၁၆ ခုနှစ်

ပြည်နယ်/တိုင်းဒေသကြီး - တနင်္သာရီ၊ မြို့နယ် - တနင်္သာရီမြို့နယ်၊ ဝန်ကြီးဌာန/ဌာန - ဝန်ကြီးဌာန၊ ဝန်ကြီး - ဦးကျော်စွာ

စဉ်	အမည်	တရား (V)	မ (V)	အိမ်ထောင်စုမှတစ်ဆင့် လှူဒါန်း (V)	လူမျိုး	လက်မှတ်
၁	ဦးကျော်စွာ					
၂	ဒေါ်ခင်မာမာ					
၃	ဦးကျော်စွာ					
၄	ဒေါ်ခင်မာမာ					
၅	ဒေါ်ခင်မာမာ					
၆	ဒေါ်ခင်မာမာ					
၇	ဒေါ်ခင်မာမာ					
၈	ဒေါ်ခင်မာမာ					
၉	ဒေါ်ခင်မာမာ					
၁၀	ဒေါ်ခင်မာမာ					

စုစုပေါင်း

(၁) အိမ်ထောင်စုမှတစ်ဆင့် လှူဒါန်းသူ/အမျိုးသမီး အိမ်ထောင်စု တစ်ခုကို တိုင်ပင်ဆောင်ရွက်ရန် အမှတ်ပြုရမည်။

လူထုထုတ်ပြန်ရေးဦးစီးဌာန၊ ဝန်ကြီးဌာန
အမှတ် - ၃၊ ဗဟိုဌာန

ပုံစံ - ၈-၁၂ - အစည်းအဝေးတက်ရောက်သူများ (FORM PC 12)

လက်ညှိုး၊ စိတ်နှိုး အစည်းအဝေးတက်ရောက်သူ အသုံးပြုရန်၊ လူထုထုတ်ပြန်ရေးဦးစီးဌာန၊ ဝန်ကြီးဌာနမှ တိုင်ပင်ဆောင်ရွက်ပေးရန် ပုံစံ ၂ စိတ်နှိုးတက်ရောက်သူအဖြစ် အစည်းအဝေးတက်ရောက်သူများထံမှ အသုံးပြုရန်

အစည်းအဝေးအမျိုးအမည် - ၂၀၁၆ ခုနှစ် ဝန်ကြီးဌာန

ရက်စွဲ - ၂၀၁၆ ခုနှစ်

ပြည်နယ်/တိုင်းဒေသကြီး - တနင်္သာရီ၊ မြို့နယ် - တနင်္သာရီမြို့နယ်၊ ဝန်ကြီးဌာန/ဌာန - ဝန်ကြီးဌာန၊ ဝန်ကြီး - ဦးကျော်စွာ

စဉ်	အမည်	တရား (V)	မ (V)	အိမ်ထောင်စုမှတစ်ဆင့် လှူဒါန်း (V)	လူမျိုး	လက်မှတ်
၁	ဦးကျော်စွာ					
၂	ဒေါ်ခင်မာမာ					
၃	ဦးကျော်စွာ					
၄	ဒေါ်ခင်မာမာ					
၅	ဒေါ်ခင်မာမာ					
၆	ဒေါ်ခင်မာမာ					
၇	ဒေါ်ခင်မာမာ					
၈	ဒေါ်ခင်မာမာ					
၉	ဒေါ်ခင်မာမာ					
၁၀	ဒေါ်ခင်မာမာ					
၁၁	ဒေါ်ခင်မာမာ					
၁၂	ဒေါ်ခင်မာမာ					

စုစုပေါင်း

(၁) အိမ်ထောင်စုမှတစ်ဆင့် လှူဒါန်းသူ/အမျိုးသမီး အိမ်ထောင်စု တစ်ခုကို တိုင်ပင်ဆောင်ရွက်ရန် အမှတ်ပြုရမည်။

(PC – 12) တက်ရောက်သူစာရင်းများအရ စုစုပေါင်း တက်ရောက်သူဦးရေမှာ အောက်ပါအတိုင်းဖြစ်သည်။

ယောက်ျားဦးရေ - 28 ဦး ။

မိန်းမဦးရေ - 35 ဦး ။

စုစုပေါင်းဦးရေ - 63 ဦး တို့ဖြစ်ပြီး လူမျိုးစုအားလုံးတို့သည် ဗမာ လူမျိုးများဖြစ်ကြသည်။

အစည်းအဝေးမှတ်တမ်း

- မြရာချောင်းကျေးရွာ ပထမအကြိမ်အစည်းအဝေး မှတ်တမ်းများ-
- အချိန် - နံနက် (07:00) နာရီ။
- နေရာ - အ.မ.က (မြရာချောင်း) စာသင်ကျောင်း။
- နေ့ရက်- (5.4.2016) အင်္ဂါနေ့ ၊အစည်းအဝေးစတင်ချိန် နေ့လည် (07:00) နာရီမှာ စတင်ခဲ့ပြီး ၊ ညနေ (12:00)နာရီ အချိန်တွင် အစည်းအဝေး ပြီးဆုံး ခဲ့ ကြောင်း မှတ်တမ်းတင်နိုင်ခဲ့သည်။
- တာဝန်ကျ (CF) / (TF) များ--
- ဦးလင်းထိုက်
- ဦးချမ်းဦး
- ဒေါ်ဇင်မာဌေး
- ဒေါ်ဇင်မာစိုး

၁၄။ VDP အရည်အသွေးထိန်းချုပ်မှု

ထိန်းချုပ်သူ-

ရက်စွဲ-

ရွာ-
မြို့နယ်-

VDP ရက်စွဲ-
ကျေးရွာအုပ်စု-

(၁) VDP စာရွက်စာတမ်းပြီးဆုံးမှုကိုစစ်ဆေးပါ။ (OM အရ)

- မျက်နှာဖုံး (အဖုံး)
- မာတိကာ
- PSA အကျဉ်းချုပ်နှင့် PRA လုပ်ငန်းစဉ်
- အမျိုးသား/အမျိုးသမီးအဖွဲ့များ၏ အခက်အခဲများ
- ကျေးရွာမျှော်မှန်းချက် (ဆွေးနွေးချက်ရလဒ်)
- အမျိုးသား/အမျိုးသမီးအဖွဲ့များသဘောတူထားသည့် နောင်လေးနှစ်အတွက် ဦးစားပေးလုပ်ငန်းများစာရင်း (အခြေခံအဆောက်အအုံ၊ အသက်မွေးမှု၊ ပညာရေး၊ လူမှုရေးထိန်းသိမ်းမှု---)

နောက်ဆက်တွဲများ-

- လူမှုရေးအကဲဖြတ်မှု စာရွက်စာတမ်းခါတ်ပုံနှင့် PRA လုပ်ငန်းစဉ် (ဖြစ်နိုင်လျှင်)၊ မြေပုံများပါရမည်။ စည်းစိမ်ပိုင်ဆိုင်မှုအဆင့် Venn ပုံ--
- ကျေးရွာစီမံကိန်းရေးဆွဲရေးအစည်းအဝေးမိတ္တူ
- ကျေးရွာ၏အချက်အလက် (PC -1)
- ကျေးရွာမျှော်မှန်းချက်

(၂) လူမှုရေးအကဲဖြတ်မှုအရည်အသွေးနှင့် VDP စစ်ဆေးပါ။

- VDP တွင်ပါဝင်သောဦးရေ (အမျိုးသား/အမျိုးသမီး)-
- လူမှုရေးအကဲဖြတ်မှုအရည်အသွေးနှင့် VDP ရက်ပေါင်း-
- PRA ပစ္စည်းများ အသုံးပြုသည့် အရေအတွက်-
- ပါဝင်သောဦးရေနှင့် လုပ်ငန်းများ မှတ်တမ်းမှတ်တမ်းတင်ခြင်း (အစည်းအဝေးမှတ်တမ်း၊ အဖွဲ့ခါတ်ပုံ၊ တိုင်းရင်းသားအနည်းစုနှင့် ထိခိုက်လွယ်သော အဖွဲ့များ)- (ကောင်း)
- လုပ်ငန်းများ မှတ်တမ်းတင်ခြင်းနှင့် အမျိုးသမီးအဖွဲ့အစည်းအဝေး၏ရလဒ်အားခွဲခြားပေးထားသလား။(ရှိ)
- စီမံကိန်းအရေအတွက် (အမျိုးသား/ အမျိုးသမီးရွေးချယ်မှုအရေအတွက်)-
- PRA နှင့် သက်ဆိုင်သော အခြားစီမံကိန်းအရေအတွက် (အမျိုးသား/အမျိုးသမီးရွေးချယ်မှုအရေအတွက်)

VDP အရည်အသွေးထိန်းသိမ်းမှု (Checklist For VDP)

